

AGRICULTURA

SĂPTĂMINAL DE ȘTIINȚĂ ȘI PRACTICĂ DIN AGRICULTURĂ, INDUSTRIA ALIMENTARĂ, SILVICULTURĂ ȘI GOSPODĂRIEA APELOR



PROGRESUL AGRICULTURII — FACTOR ESENȚIAL AL EDIFICĂRII

SOCIETĂȚII SOCIALISTE MULTILATERAL DEZVOLTATE

Iosif BANC

vicepreședinte al Consiliului de Miniștri,
ministrul agriculturii, industriei
alimentare, silviculturii și apelor.

Dezvoltarea continuă a agriculturii — ramură de bază a economiei naționale — reprezintă un factor esențial al creșterii venitului național și al bunăstării generale. De aceea, partidul și statul nostru i-au acordat întotdeauna o atenție deosebită. Făurirea unei agriculturi moderne, de înaltă productivitate a constituit și constituie un obiectiv major al politicii Partidului Comunist Român. Așa cum arăta tovarășul NICOLAE CEAUȘESCU, în cuvântarea rostită la plenara C.C. al P.C.R. din martie 1970, „...Fără o agricultură intensivă, modernă, de înaltă productivitate, organizată pe baza celor mai noi cuceriri ale științei, nu se poate asigura făurirea societății socialiste multilateral dezvoltate, nici edificarea comunismului în patria noastră”.

Pornind de la adevărul că mica proprietate agricolă este incapabilă să asigure folosirea cuceririlor științei și tehnicii moderne și realizarea unei reproducții largite, care să satisfacă cerințele crescânde de produse agroalimentare și materii prime agricole, partidul nostru a desfășurat o vastă activitate politică și organizatorică de convingere a țărănimii pentru trecerea la marea proprietate socialistă, pe calea unirii de bună voie în cooperative agricole de producție. Cooperativizarea agriculturii a însemnat o adevărată revoluție în viața social-economică a satelor noastre, lichidând pentru totdeauna exploatarea omului de către om și statornicind victoria relațiilor de producție socialiste. Țărănimea a devenit astfel stăpînă pe soarta sa, pe roadele muncii sale, participăntă activă, alături de clasa muncitoare și ceilalți oameni ai muncii, la edificarea societății socialiste.

Existența marilor unități socialiste în agricultură — întreprinderile agricole de stat și cooperativele agricole de producție — precum și dezvoltarea producției naționale de tractoare și mașini agricole, îngrășăminte și alte substanțe chimice, ca rezultat al politicii de industrializare socialistă a țării, au permis trecerea la modernizarea și intensificarea agriculturii, prin introducerea largă a cuceririlor științei și a progresului tehnic prin perfecționarea planificării, organizării și conducerii în toate domeniile producției agricole. Statul nostru a îndreptat spre agricultură importante fonduri de investiții pentru crearea unei baze tehnico-materiale moderne. Numai în cincinalul 1966—1970 au fost alocate din fondurile centrale ale statului 37,8 miliarde lei, cu circa 70% mai mult decât în cincinalul precedent. Au fost, de asemenea, acordate importante credite cooperative agricole de producție, în 1970 ace-

tea fiind de cinci ori mai mari decât cele acordate în 1965.

Fondurile de investiții au fost orientate cu precădere către domeniile care, în această etapă, constituie principalele căi de modernizare a agriculturii: mecanizarea și chimizarea, executarea de lucrări de îmbunătățiri funciare, dezvoltarea creșterii animalelor. Astăzi lucrează pe ogoarele țării 107 500 tractoare și zeci de mii de alte mașini agricole. În 1970, încărcătura medie pe un tractor a fost de 91 hectare, față de 121 hectare în 1965 și 2 493 hectare în 1938. Dezvoltarea industriei chimice a permis trecerea la utilizarea unor cantități mereu sporite de îngrășăminte, pesticide și erbicide. Cele 695 000 tone de îngrășăminte chimice, substanță activă, livrate agriculturii anul trecut reprezintă mai mult decât dublul cantităților repartizate în 1965. Lucrările de îmbunătățiri funciare și, mai ales, irigațiile au permis ridicarea capacității productive a fondului funciar. Suprafața amenajată pentru irigații era la sfîrșitul anului trecut de 730 000 hectare.

Organizarea agriculturii pe baze socialiste, dezvoltarea bazei tehnico-materiale moderne, aplicarea unor măsuri complexe de stimulare a producătorilor au determinat o creștere substanțială a producției agricole. În cincinalul care a trecut, producția globală agricolă a fost cu 24% mai mare decât în perioada 1961—1965. S-au realizat cantități sporite de cereale, floarea-soarelui, cartofi, legume, lapte și alte produse, au sporit efectivele de animale. Tre-

(Continuare în pag. 8—9)

În paginile 8-9:

**P. C. R. — constructor neobosit
al României socialiste**

În paginile 4-5-6-7:



1 Mai 1971, în Capitală. Impresionanta demonstrație a oamenilor muncii a prilejuit o amplă trecere în revistă a succeselor remarcabile cu care poporul nostru intîmpină gloriosul semicentenar al Partidului Comunist Român.

**Din lucrările Sesiunii
Mării Adunări Naționale**

AGRICULTURA

Săptăminal de știință și practică, editat sub egida Ministerului Agriculturii, Industriei Alimentare, Silviculturii și Apelor și a Uniunii Sindicatelor pe ramură.

Nr. 18 (430)

Joi, 6 mai 1971

SUMAR

- S.M.A. CASTELU, PENTRU A PATRA OARĂ FBUNTAȘA IN INTRECERE (pag. 10)
- UN MECANIC, UN DIRECTOR ȘI DOUĂ STELUTE DE AUR (pag. 11)
- INTERDICȚIA PESCUITULUI ● În atenția apiculturilor: PROGNOZA ÎNFLORIRII SALCĂMULUI ● SILVICULTORII VRINCENI RĂSPUND PRIN FAPTE GRIJII PARTIDULUI (pag. 12)
- FOLOSIREA ERBICIDULUI A 1114 ÎN LEGUMICULTURĂ ● EVOLUȚIA ACTUALĂ ȘI DE PERSPECTIVĂ A CONDIȚIILOR AGROMETEOROLOGICE ● DIALOG CU CITITORII (pag. 13)
- CALEIDOSCOP: VĂ PREZENTĂM HOTELUL „INTERCONTINENTAL” ● DIN PROGRAMUL DE RADIO ȘI TELEVIZIUNE (pag. 14)
- ROMANIA, ÎN CIRCULUL MONDIAL AL VALORILOR (pag. 16)

COLEGIUL DE REDACȚIE

Ing. Emilian ALBULESCU (secretar general de redacție); Dr. ing. Octavian CĂRARE; Ing. Vasile CIAUȘU (redactor șef.); Ing. Sonia DIRADURIAN; Ing. Eugen GRIGORESCU; Ing. Nicolae MANTZ; Dr. ing. Teodor MARIAN; Ing. Gheorghe MOLDOVAN; Ing. Ioan MOLDOVAN, membru corespondent al A.S.A.S.; Dr. ing. Mircea MOȚOC, membru corespondent al Academiei R. S. România; Ing. Tiberiu MUREȘAN, membru titular al A.S.A.S.; Ing. Lucian ROȘCA; Ing. Mihai SEMENESCU; Anton STOIANOVICI; Ing. Nicolae STOICA; Dr. doc. Nicolae ȘTEFAN, membru titular al A.S.A.S.; Conf. ing. Vasile TEMIȘAN, membru corespondent al A.S.A.S.; Ing. Ion TEȘU; Ing. Ion TOMA; Prof. dr. Sergiu VREJBA.

Redacția: București, Piața Științei nr 1 Sectorul 1, Oficiul poștal 33, Căsuța poștală 4105. Telefon 17.32.73.

Abonamentele se fac la oficiile și agențiile poștale prin factorii poștali și difuzorii procentuali.

Comenzile pentru publicitate (reclame) se primesc la redacție.

Tiparul: Combinatul poligrafic „Casa Științei”.

40.000



VIBRANTE MANIFESTĂRI SĂRBĂTOREȘTI

Marți, 4 mai a. c., în toate capitalele de județ au avut loc însuflețite adunări festive închinare gloriosului semicentenar al Partidului Comunist Român. La aceste vibrante manifestări sărbătorești, în cadrul cărora prim-secretarii comitetelor județene de partid au făcut ample expuneri cu privire la politica internă și externă a P.C.R., au luat parte vechi membri de partid, muncitori, țărani, activiști de partid și de stat, militari, oameni de știință și cultură.

Prețuind, adunările omagiale au constituit o vie expresie a unității de nezdruceinat a întregului nostru popor, a tuturor oamenilor muncii — români, maghiari, germani și de alte naționalități — în jurul partidului, a comitetului său central, în frunte cu secretarul general al P.C.R. tovarășul NICOLAE CEAUȘESCU, participanții exprimându-și hotărârea fermă de a înfăptui neabătut politica partidului, programul său de edificare a societății socialiste multilateral dezvoltate.

În încheierea adunărilor, dând glas arzătoarelor lor simțăminte, participanții au adoptat telegrame, emoționante mesaje adresate Comitetului Central al Partidului Comunist Român, tovarășului Nicolae Ceaușescu.

ÎN FORUMUL CERCETĂRII AGRICOLE ȘI SILVICE

În zilele de 28 și 29 aprilie a.c., în Capitală, s-au desfășurat lucrările sesiunii științifice a ACADEMIEI DE ȘTIINȚE AGRICOLE ȘI SILVICE organizată în cinstea aniversării semicentenarului Partidului Comunist Român.

După cuvântul de deschidere, rostit de prof. Nicolae Giosan, președintele Academiei de științe agricole și silvice, care s-a referit la contribuția oamenilor de știință la realizările obținute în această importantă ramură a economiei noastre naționale, la sarcinile de mare răspundere pe care le are de rezolvat cercetarea științifică în actualul cincinal, referatele și comunicările prezentate au abordat în detaliu rezultatele și preocupările științei agricole și silvice pentru rezolvarea problemelor majore privind creșterea potențialului de producție al agriculturii și silviculturii.

În încheierea lucrărilor, participanții au adoptat o telegramă adresată Comitetului Central al Partidului Comunist Român, tovarășului NICOLAE CEAUȘESCU. „Călăuzindu-ne după exemplul pildeilor al muncii neobosite și rodnice a întregii conduceri de partid și al dv. personal pentru făurirea unei economii înfloritoare și prospere, se arată în telegramă, vă asigurăm iubite tovarășe Nicolae Ceaușescu, că cercetătorii, toți oamenii de știință din agricultură și silvicultură vor depune toate eforturile și tot elanul de care sînt însuflețiți, pentru a aduce contribuția la traducerea în viață a programului de dezvoltare economică-socială a țării, de edificare a societății socialiste multilateral dezvoltate în patria noastră”.

SESIUNE FESTIVĂ LA I.C.S.P.S.

În întimpinarea sărbătorii semicentenarului Partidului Comunist Român, INSTITUTUL DE CERCETĂRI, STUDII ȘI PROIECTĂRI SILVICE a organizat recent o sesiune festivă de referate științifice, la care au participat oameni de știință de la Academia de științe agricole și silvice, cadre de conducere din Departamentul silviculturii, numeroși cercetători și proiectanți din cadrul institutului.

Discuțiile purtate pe marginea celor patru referate prezentate au scos în evidență faptul că, în ceea ce privește extinderea răsinoaselor, cercetările întreprinse au izvorât din necesitatea acoperirii, în viitor, a necesarului de lemn din speciile amintite, oferind soluții eficiente pentru reușita acestei importante acțiuni.

Participanții la discuții, printre care acad. Grigore Obrejanu, vicepreședinte al Academiei de științe agricole și silvice, prof. I. Popescu-Zeletin director adjunct

științific al I.C.S.P.S., dr. ing. O. Cărare, director în Departamentul silviculturii, ing. Tr. Mecotă de la C.S.P. și alții, au evidențiat progresele înregistrate de cercetarea și proiectarea silvică, pe linia creșterii producției și a rolului social al pădurilor din țara noastră și au făcut recomandări privind desfășurarea pe viitor a cercetării și proiectării silvice.

În încheierea lucrărilor sesiunii festive a fost trimisă o telegramă adresată Comitetului Central al P.C.R., tovarășului NICOLAE CEAUȘESCU, secretarul general al partidului, în care s-a subliniat că

Sub semnul glorioasei aniversări a semicentenarului partidului

cercetătorii și proiectanții institutului se angajează să-și intensifice eforturile pentru dezvoltarea activității la înălțimea sarcinilor pe care partidul le-a statornicit pentru ramura silviculturii.

SIMPOZION OMAGIAL

Casa Ziaristilor din Capitală a găzduit marți, 4 mai a.c., un simpozion omagial cu tema „Presa — puternică forță socială angajată în înfăptuirea politicii P.C.R.”. Organizat de Uniunea Ziaristilor și Comitetul de partid presă și edituri, simpozionul a prilejuit evocarea unor impresionante momente din activitatea legală și ilegală a presei comuniste din patria noastră. Au vorbit Nestor Ignat, președintele Uniunii Ziaristilor, Ion Felea, vechi militant pe tărîmul presei, George Ivascu, redactor șef al revistei „Contemporanul” și Eugen Florescu, redactor șef al ziarului „Știința Tineretului”.

Într-o atmosferă de puternic entuziasm, cei prezenți au adoptat o telegramă adresată C.C. al P.C.R., tovarășului NICOLAE CEAUȘESCU, în cuprinsul căreia a fost exprimat atașamentul nefermuriat față de partid al tuturor ziaristilor din Republica Socialistă România.

MOMENT SOLEMN LA I.A.N.B.

La instituțul agronomic „N. Bălcescu” din București, a avut loc, în ziua de 5 mai, o sesiune științifică festivă a cadrelor didactice și a studenților, dedicată aniversării semicentenarului Partidului Comunist Român. Referatele, prezentate de cadre didactice și studenți, au tratat probleme privind politica internă a partidului, precum și unele aspecte rezultate din cercetările de specialitate efectuate în cadrul institutului.

SE SEAMANA ULTIMELE SUPRAFEȚE, SE PRAȘESC PRIMELE CULTURI

În ultima săptămână, alte județe — printre care Prahova, Ialomița, Galați, Vrancea, Bacău, Mureș, Buzău, Brașov etc — au anunțat, în cinstea aniversării semicentenarului partidului, încheierea semănatului porumbului. În aceste zile, premergătoare gloriosului jubileu al P.C.R., ca urmare a intensificării ritmului de lucru, pe ogoarele patriei se însămânțează ultimele suprafețe cu culturi de primăvară. Dornici să pună o temelie cit mai trainică recoltei din acest an, stimulați de noile măsuri pe care partidul le-a luat recent cu privire la îmbunătățirea condițiilor de viață ale țăranilor cooperatori, lucrătorii ogoarelor au trecut în mod desfășurat, printr-o participare susținută la muncă, la efectuarea lucrărilor de întreținere a culturilor prașitoare, îndeosebi a sfeclei de zahăr și florii-soarelui.

PLANUL DE ÎMPĂDURI A FOST ÎNDEPLINIT

În întimpinarea semicentenarului P.C.R. inginerii, tehnicienii și muncitorii din unitățile Departamentului silviculturii, din cadrul M.A.I.A.S.A., au obținut succese remarcabile în acțiunea de reimpădurire a fondului forestier. Pînă la data de 3 mai a.c. planul de împădurire din campania de primăvară a fost realizat în proporție de 101 la sută, plantindu-se o suprafață de 37 200 ha.

LUCRARI ÎNCHIEATE

În cadrul marelui complex dobrogean de irigații Carasu, în întimpinarea împlinirii a jumătate de secol de la întemeierea partidului, lucrătorii și specialiștii au încheiat lucrările de construcții și amenajări la alte două sisteme, „Făclia” și „Bărăganu”, cu o suprafață de peste 20 000 de hectare. Constructorii hidroamelioratori s-au angajat ca pînă în seara zilei de 8 Mai, concentrindu-și forțele să termine lucrările și pe șantierul sistemului Valea Seacă-Vest, cu o suprafață de 1 400 ha. Cu noile sisteme, suprafața pregătită pentru irigații în județul Constanța, trece în acest an de 100 000 ha.

I.A.S. „AVICOLA”-TITU ÎN PREMIERĂ COMERCIALĂ

La numai câteva zile după „fratele său de la Galați”, Complexul I.A.S. „Avicola” Titu a trimis pe piața Capitalei primele 10 tone de carne de pasăre. În luna mai, complexul va mai livra 75 tone de carne, urmînd ca în iunie și iulie să mai furnizeze 235 și, respectiv, 560 de tone.

Pînă la sfîrșitul anului 1971, I.A.S. „Avicola” Titu va livra pieții 6 000 tone de carne, iar de la 1 ianuarie 1972 această uriașă „fabrică de carne” va lucra la întreaga sa capacitate — peste 20 000 tone de carne. În marea stație de incubație a complexului au și fost introduse primele 300 000 de ouă.

ANGAJAMENTE ÎMPLINITE

Colectivul uzinei de utilaje agricole „7 Noiembrie” din Craiova și-a îndeplinit încă de la 20 aprilie angajamentele luate în cinstea semicentenarului partidului. De la începutul anului, uzina a obținut o producție globală ce întrece cu 2 654 000 lei prevederile de plan. Totodată, indicatorul producției-marfă a fost depășit cu 1 251 000 lei. În intervalul amintit, uzina a expedit în plus unităților agricole diferite utilaje și piese de schimb, în valoare de 1 500 000 lei. Pentru export s-au livrat suplimentar 250 de pluguri purtate de tractoare de 40 CP și piese de schimb în valoare de 526 000 lei valută.

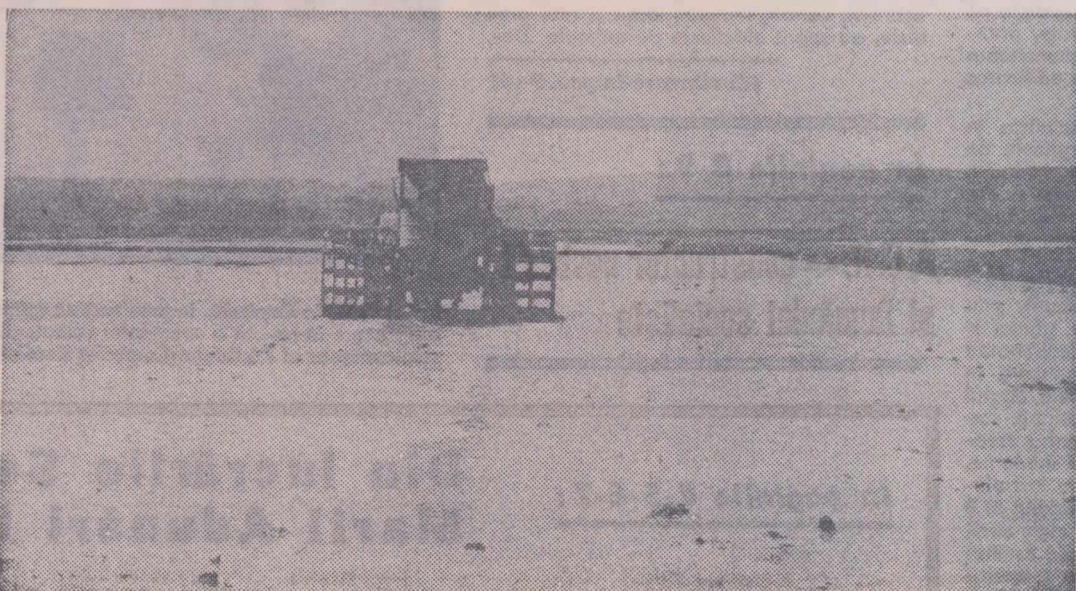

Însămînțează orezul

La cooperativa agricolă din Sf. Gheorghe, județul Ialomița, se însămînțează orezul cu ajutorul mașinii de împrăștiat... îngrășăminte chimice. Iar ca tractorul să nu patineze, i s-au atașat la pneurile din spate roți cu zăbrele.

Foto: C. DUMITRU

CINCIZECI DE ANI

de Aurel BARANGA

Muncitorii, cu brațele încărcate de florile roșii ale credinței în luptă, sărbătoreau ziua solidarității lor internaționale. Peste o săptămână începea Congresul partidului lor. Și nu era un Congres obișnuit, era cel ce trebuia să intre în Istorie sub numele **Primului Congres al Partidului Comunist Român.**

Clasele stăpînitoare nu puteau tolera însă ca muncitorii să aibă un partid revoluționar, avangardă a clasei muncitoare, steag intrinsigent de luptă. Și au trecut la contra-atac. Majoritatea delegaților la Congres a fost pusă în lanțuri. Jilava, Fortul Morții s-au umplut de comuniști. Peste trei ani, partidul era scos în afara legii.

Au urmat douăzeci de ani de ilegalitate. Două decenii în care beciurile siguranței, ale închisorilor, au gemut de comuniști. Au fost supuși la toate chinurile și la toate torturile. Dar au rămas comuniști. Și au ținut sus stindardul luptei pentru libertatea poporului. Țara a încăput pe mina fasciștilor. Și, singurii care au luptat împotriva lor au fost comuniștii. Țara a fost cotropită de lăcustele hitleriste. Și singurii care au luptat

contra lor, cu prețul vieții, au fost comuniștii. Țara a fost tirată în mișeleșul război antisovietic. Și singurii care au ținut piept și au rezistat au fost comuniștii.

Au avut tăria s-o facă, fiindcă știau că de partea lor e dreptatea și de partea lor e poporul, îmbărbătindu-l, mobilizându-l, fiindu-i sfetnic și cîrmaci, l-au condus la luptă. Și Antonescu a fost răpus și fiara fascistă doborâtă.

Și a răsărit soarele, după o noapte lungă și grea, și clipa aceea fericită de inseninare și de mîngiere s-a numit 23 „August 1944”.

Și din acea zi, neștearsă din Cronica de Aur a timpurilor, a început o nouă luptă.

Și comuniștii au chemat poporul sub steag, și poporul a venit. Rănille războiului au fost vindecate și am început să ne clădim cu miinile noastre o nouă viață.

Viața a căpătat un nume: **Socialismul.** Și au răsărit orașe și sate mindre, și vechile așezări și-au schimbat înfățișarea. Acolo unde nu era pe vremuri decît pămînt pietros, ies astăzi roade bogate. Și toate acestea le face poporul sub conducerea lor, a comunistilor.

Acum cîteva zile am sărbătorit un nou Armîdeni. A fost o sărbătoare larg deschisă bucuriei. Coloanele de manifestați, întreg poporul, și-au mărturisit încă o dată dragostea fierbinte pentru cel care ne călăuzește pașii către frumusețea vieții noastre noi.

Acum ne pregătește de o nouă sărbătoare.

Partidul împlinește cincizeci de ani! Să ne descoperim frunțile la acest înalt prag al veacului nostru.

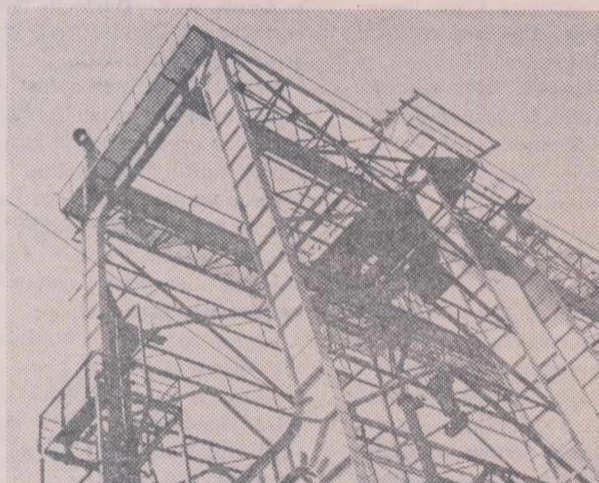

În inima Bărăganului se înalță o nouă cetate a chimiei: Combinatul de îngrășăminte chimice de la Slobozia, de unde vor porni spre ogoare, anual, sute de mii de tone de substanță activă pentru sporirea rodniciei ogoarelor.

Foto: C. DUMITRU

Se pare că niciodată acest mare așezămînt muzeal bucureștean de pe șos. Kiseleff, — Muzeul de istorie a partidului comunist, a mișcării revoluționare și democratice din România — n-a cunoscut o asemenea imensă afluență de vizitatori ca acum, în zilele ce premerg sărbătorirea semicentenarului Partidului nostru. Vin aici oameni de toate vîrstele și din toate colțurile țării. Iată cîteva grupuri de elevi cu cravată roșie ascultă cu nesăț explicatiile ghidului; cîțiva ofițeri aviatori, coboriți nu de mult din înaltul cerului zăbovesc îndelung lingă ușa celei și cătușele de fier ale Doftanei; un bătrîn cu plete colilii, îmbrăcat în straie de moț, explică emoționat flăcăiandrului de lingă el: „Ia te uită nepoate! Undeva în mulțimea aiasta eram și eu. Ne-am dus mii de oameni atunci la Deva, în 18 aprilie 1933, cînd s-a constituit Frontul Plugarilor și l-am ales președinte pe un mare fiu de-al nost', doctorul Petru Groza...” Privesc cum sute și sute de oameni se perindă cu pioșenie prin acest sanctuar al istoriei.

Cîndva, Herodot spunea despre bunii noștri, geții, că-s cei mai viteji și cinstiți dintre toate triburile tracice. Traian, împăratul Romei, a cinstit pînă la moarte vitejia fără seamă a dacilor. Ștefan cel Mare, viteazul care ținea piept puhoaielor otomane doar cu oastea lui de țărani, era numit salvatorul Europei. Revăd figura aspră a lui Mihai Viteazul, cel care a făurit pentru întia oară Unirea, visul atîtor bărbați de seamă ai neamului zămislit în arcul carpatic. Ne înclinăm sufletul în fața celor ce au fost Gheorghe Doja, Avram Iancu, Horia, Cloșca și Crișan, Tudor din Vladimiri și ne simțim mindri de obîrșia și faptele acestor oameni mari ai istoriei noastre, care au luptat; simțim respect, în fața atîtor mărturii ale istoriei, pentru faptele eroilor neamului și pentru mii și mii de alți luptători anonimi, care au luptat alături de ei, fii ai aceluiași popor, care viețuiau și munceau între aceleași granițe — fie că se numeau români, maghiari sau germani. Au luptat, laolaltă, deceniu după deceniu și veac după veac pentru ca în țara în care s-au născut să tri-

MĂRTURII

umfe dreptatea și libertatea. Și cîte mărturii ale acestei crîncene lupte a poporului nostru nu se pot percepe în imensele săli ale muzeului!

Dar, îndelung se zăbovesc, mai ales, înaintea tuturor acelor dovezi materiale, expuse aici, despre acea zi memorabilă care a fost 8 mai 1921. Ziua cînd a luat ființă Partidul Comunist, partidul revoluționar al clasei muncitoare, acest înalt comandament de luptă al întregului nostru popor, zămislit ca o necesitate istorică pe lungul drum al istoriei noastre.

Fiecare exponat este cercetat cu încordare, vizitatorii — tineri sau bătrîni — trăind, parcă retroactiv, încercările și victoriile comunistilor. O mină bătătorită de bătrînă mamă mîngie, cu gingășie, o mașină tipografică „Boston”, la care se tipăreau manifestațele de luptă ale comunistilor. Un student copiază în creion chipul lui Leonte Filipescu, ucis după arestarea sa la Congresul de constituire a Partidului. Sînt cercetate — cu grijă — machete, fotografii, ziare ale vremii, exponate originale — ce punctează evenimente

de seamă din drumul de luptă străbătut de Partidul Comunist Român.

În liniștea muzeului, multele dovezi materiale ale unui trecut furtunos, rupte din istorie și păstrate cu sfințenie, comunică direct. Aud vocea de bas a lui Gh. Cristescu, care, arestat la Congresul de constituire a Partidului, a mai apucat să strige: „Trăiască comunismul!” Sună sirena lui Roaită de la Grivița. Aud cum țărani își ascut coasele și-apoi cum se luptă cu jandarmii pentru pămînt la Mădăraș, Gropnița, Drașov sau Lagrești. Văd, imense, mulțimile de țărani din Țara Moșilor, Zărand, Tebea, Hațeg, Oraștie venite să creeze, la Deva, „Frontul plugarilor”. Văd fotografiile celor din Comitetul Național Antifascist — printre care recunosc ochii aceia imenși, plini de lumină și bunătațe, ai unui tînăr, Nicolae Ceaușescu, care avea să cînte mai apoi alături de alți comuniști din străfundul de celulă, tristul imn al celor închiși la Doftana și căruia, mai apoi, întreaga țară avea să-i acorde suprema încredere și iubire. Îi văd, parcă aveau, pe comuniști activînd, organizînd și luptînd în fel și



chip, împotriva fascizării țării și a războiului. Îi văd luptînd în munții Spaniei împotriva agresiunii fasciste și în munții noștri, în grupurile de partizani, pe vremea ocupației hitleriste. Și-aud trezirea unui întreg popor într-o dimineață de 23 August; era anul 1944, cînd în frunte cu comuniștii, fiii României și-au luat soarta în propriile mîini. Se aude peste toată țara zvonul luptelor duse de soldați și muncitori pentru eliberarea pămîntului românesc de sub ocupația hoardelor hitleriste. Recitesc și revăd chipurile atîtor eroi căzuți pentru eliberarea Ungariei și Cehoslovaciei. Ne amintim apoi de anii refacerii economice, de lupta partidului cu sabotorii, speculanții, cu foamea și greutățile începutului. Imagini de retrăire intensă — primele victorii politice și economice: instaurarea regimului democrat-popular, reforma agrară, naționalizarea mijloacelor de producție. Și mereu prezent, în toate acțiunile ce croiesc drum nou României—Partidul.

Se aude cîntecul voios al brigadierilor de la Bumbești sau Salva; pe poarta uzinelor I.A.R. din Brașov iese primul tractor românesc; apoi încep să prindă viață marile planuri economice de construire a socialismului. România capătă un prestigiu internațional imens. Sociologi, economiști, ziariști vorbesc despre „miracolul românesc”.

...Vin oameni din toată țara să vadă aici mărturii vii despre Partidul lor. Să cîntească trecutul de luptă și memoria celor care au căzut pentru propășirea poporului nostru. Și nu de puține ori oamenii simt că ființa și existența partidului e tot una cu ființa și existența lor, a noastră, a tuturor. Și mulți dintre noi ne simțim îndemnați să spunem ca și bătrînul moț: „Ia te uită nepoate! În mulțimea asta care a luptat la Grivița, care a construit Hidrocentrala de la Porțile de Fier, care a făcut prima locomotivă electrică la Craiova, care a făcut din pustiu Dobrogei grădina înfloritoare — eram și eu!” Pentru că Partidul Comunist este ființă din ființa fiecăruia dintre noi și trup din trupul poporului.

Ion PREDA

8 MAI 1921

de Victor TULBURE

Nădejdea noastră n-a pierit ucisă.
Cu fulgere istoria ni-i scrisă.
Ici-colo licărind torțe dace
Sau fierul scăpăra izbit în piatră,
Sau se-ncălzeau haiduci pe ling-o vatră,
Sau flacăra dansa peste conace.
In țară se vorbea mai mult în șoapte.
Mai mult doar lanțul zdrăngănea în noapte.
Și trebuia atît : să se ivească
Un semn, să-i fie vipiei scînteia
Ca libertatea noastră să vorbească!
Și-a fost :

Partidul s-a născut, de-aceea,
Pe-această veche vatră românească!

IMN PARTIDULUI

de Al. RAICU

Cuvînt de slavă steaua mea fierbinte,
cu tine sînt în zbor în orice clipă,
din cerurile tale-adun cuvînte
ce-n cîntec de cleștar se infiripă.

Culori de purpură plutind de-acum în larg
și-adună marinarii la catarg,
numele-ți scriu cu flăcări oțelarii,
pe schele noi lumini și-aprind zidarii.

Ne-ai fost și stei înalt de apărare,
și sabie în vremuri de nevoi,
și flacăra aprinsă în cuptoare,
și apa cea mănoasă pentru ploi.

Dușmanii cînd au vrut să ne doboare
cu zvastica-n calcie și pe zid
ne-ai oțelit. Lumină de la soare
găsit-am în cuvîntul tău, Partid.

Ne ești căminul vieții și izvorul
în care ne-ogîndim la orice pas,
și cînd în zare aspru ne e norul,
și cînd ciresii, florilor dau glas.

Cuvînt de slavă vatră-a împlinirii
la pravilă de aur și lumina.
Cioplîm înalta stîncă-a zămislirii,
zvirlîm semințe noi peste grădina,

și tulnice-ți-nălțăm în evul care
ne poartă mersul timpului torid;
Și te cîntăm în pasăre și-n floare,
și te-nsoțim la orice pas, Partid.

LUCRĂRILE SESIUNII MARII ADUNĂRI NAȚIONALE

Lucrările celei de-a VI-a sesiuni a actualei legislaturi a Marii Adunări Naționale au fost reluate joi 29 aprilie în ședință plenară. În perioada de la ultima ședință plenară, comisiile permanente ale M.A.N. au examinat proiectele de legi care urmau să fie supuse dezbaterii.

Alături de deputații Marii Adunări Naționale, în sală se aflau numeroși invitați — conducători de instituții centrale și organizații obștești, activiști de partid și de stat, personalități ale vieții economice, științifice și culturale, ziaristi.

Printre invitați se aflau, de asemenea, șefi ai misiunilor diplomatice acreditați la București, precum și corespondenți ai presei străine.

La ora 9, întâmpinați cu puternice aplauze, sosesc conducătorii partidului și statului. În loja din dreapta incintei iau loc tovarășii Nicolae Ceaușescu, Emil Bodnaraș, Manea Mănescu, Paul Niculescu-Mizil, Gheorghe Pană, Virgil Trofin, Maxim Berghianu, Florian Dănilache, Constantin Drăgan, Emil Drăgănescu, Janos Fazekas, Petre Lupu, Dumitru Popa, Leonte Răutu, Vasile Vilcu.

În loja din stînga se aflau membrii Consiliului de Stat.

Deschizînd ședința, președintele Marii Adunări Naționale, tovarășul Ștefan Voitec, a arătat că Biroul Marii Adunări Naționale propune la ordinea de zi următoarele:

— Proiectul de lege privind acordarea unor scutiri și reduceri de impozit pe veniturile realizate de gospodăriile agricole aparținînd membrilor cooperativelor agricole de producție și producătorilor individuali;

— Proiect de lege privind organizarea și dezvoltarea ac-

tivităților industriale, de prelucrare a produselor agricole, construcții și prestări de servicii în unitățile aparținînd consiliilor populare, cooperației agricole, meșteșugărești și de consum;

— Proiectul de lege pentru organizarea, administrarea și folosirea paștilor, loturilor zootehnice și semincere, precum și a stațiunilor comunale de montă;

— Proiectul de lege privind cantinele-restaurant pentru salariați.

Marea Adunare Națională a adoptat în unanimitate ordinea de zi propusă.

Deputatul Florea Dumitrescu, ministrul finanțelor, a prezentat apoi expunerea comună la proiectele de lege înscrise la primele două puncte ale ordinii de zi.

Raportul comisiilor permanente ale Marii Adunări Naționale asupra Proiectului de lege privind acordarea unor scutiri și reduceri de impozit pe veniturile realizate de gospodăriile agricole aparținînd membrilor cooperativei agricole de producție și producătorilor individuali a fost prezentat de deputatul Aurel Vijoli, președintele Comisiei economico-financiare a M.A.N.

La discuția asupra acestui proiect de lege au luat cuvîntul deputații Ion Sirbu, prim-secretar al Comitetului județean Buzău al P.C.R., președintele Consiliului popular județean, Antoniu Komives,

președintele Cooperativei agricole de producție din comuna Pecica, județul Arad, Marin Argint, președintele Uniunii județene a cooperativei agricole de producție Ilfov, și Dumitru Dinșor, președintele Cooperativei agricole de producție din comuna Goicea Mare, județul Dolj.

Proiectul de lege a fost discutat apoi pe articole și supus votului secret al deputaților.

Marea Adunare Națională a adoptat Legea privind acordarea unor scutiri și reduceri de impozit pe veniturile realizate de gospodăriile agricole aparținînd membrilor cooperativei agricole de producție și producătorilor individuali.

În continuare, deputatul Virgil Pirvu, vicepreședinte al Comisiei economico-financiare, a prezentat raportul comisiilor permanente ale Marii Adunări Naționale la Proiectul de lege privind organizarea și dezvoltarea activităților industriale, de prelucrare a produselor agricole, construcții și prestări de servicii în unitățile aparținînd consiliilor populare, cooperației agricole, meșteșugărești și de consum.

La dezbaterile proiectului de lege au luat cuvîntul deputații: Gheorghe Păloș, prim-secretar al Comitetului județean Gorj al P.C.R., președintele Consiliului popular județean, Constantin Bădiță, președintele Cooperativei agricole de producție din comuna Salcea, județul Mehedinți, Gheorghe Petrescu, președintele Uniunii Naționale a Cooperativei Agricole de Producție, Gheorghe Călin, prim-vicepreședinte al Consiliului popular județean Ilfov, și Dumitru D. Petrescu, prim-vicepreședinte al Consiliului popular județean Argeș.

Proiectul de lege a fost discutat apoi pe articole și supus votului secret al deputaților.

În cadrul discuției pe articole, mai mulți deputați au făcut propuneri pentru îmbunătățirea proiectului de lege.

Cu amendamentele aprobate, Marea Adunare Națională a adoptat Legea privind organi-

zarea și dezvoltarea activităților industriale, de prelucrare a produselor agricole, construcții și prestări de servicii în unitățile aparținînd consiliilor populare, cooperației agricole, meșteșugărești și de consum.

În ședința de după-amiază, la punctul următor al ordinii de zi, deputatul Iosif Banc, vicepreședinte al Consiliului de Miniștri, ministrul agriculturii, industriei alimentare, silviculturii și apelor a prezentat expunerea la Proiectul de lege pentru organizarea, administrarea și folosirea paștilor, loturilor zootehnice și semincere, precum și a stațiunilor comunale de montă.

Raportul comisiilor permanente ale Marii Adunări Naționale la acest proiect de lege a fost prezentat de deputatul Dumitru Coliu, președintele Comisiei pentru agricultură și silvicultură.

La discuții au luat cuvîntul deputații Adalbert Crișan, prim-secretar al Comitetului județean Bistrița-Năsăud al P.C.R., președintele Consiliului popular județean, Cecilia Dițășcu, inginer agronom la Cooperativa agricolă de producție din comuna Malul cu Flori, județul Dimbovița, Ioan Maldet, vicepreședinte al Consiliului popular județean Caraș-Severin, Mircea Opresan, rectorul Universității din Craiova și Mihai Uborny, prim-secretar al Comitetului municipal Odorheiu Secuiesc al P.C.R., președintele Consiliului popular municipal.

Proiectul de lege a fost supus apoi discuției pe articole, în cadrul căreia mai mulți deputați au făcut propuneri pentru îmbunătățirea proiectului.

Cu amendamentele aprobate de deputați, Marea Adunare Națională a adoptat, prin vot secret, Legea pentru organizarea, administrarea și folosirea

paștilor, loturilor zootehnice și semincere, precum și a stațiunilor comunale de montă.

La ultimul punct de ordine de zi, ministrul comerțului interior, Nicolae Bozdog, a prezentat expunerea la Proiectul de lege privind cantinele-restaurant pentru salariați. Deputatul Dumitru Balala, președintele Comisiei pentru consiliile populare și administrația de stat, a expus raportul comisiilor permanente ale Marii Adunări Naționale la acest proiect de lege.

La discuții au luat cuvîntul deputații Nicolae Moraru, președintele Uniunii sindicatelor din întreprinderile industriei metalurgice și construcțiilor de mașini, Dumitru Stan, muncitor la Uzinele „Grivița Roșie” din București, Elisabeta Moșorjak, muncitoare la Fabrica de încălțăminte „Crișul” din Oradea, Gheorghe Alecu, prim-secretar al Comitetului municipal-Ploiești al P.C.R., președintele Consiliului popular municipal, Maria Diaconu, președinta Comitetului sindicatului de la Întreprinderea „Dacia” din Capitală, Vasile Cirișer, inginer-șef la Combinatul carbonifer Valea Jiului, și Constantin Horobet, prim-secretar al Comitetului județean-Vaslui al U.T.C.

Proiectul de lege a fost discutat apoi pe articole, făcîndu-se cu acest prilej propuneri pentru îmbunătățirea lui.

Cu amendamentele aprobate, Marea Adunare Națională a adoptat prin vot secret Legea privind cantinele-restaurant pentru salariați.

Seara, lucrările s-au încheiat, viitoarea ședință plenară a sesiunii a șasea a celei de-a VI-a legislaturi a Marii Adunări Naționale urmînd să fie anunțată din timp.

LEGE

Privind acordarea unor scutiri și reduceri de impozit pe veniturile realizate de gospodăriile agricole aparținînd membrilor cooperativei agricole de producție și producătorilor individuali

Pentru stimularea gospodăriilor agricole personale ale membrilor cooperativei agricole de producție și ale producătorilor individuali, în vederea creșterii unui număr mai mare de animale și pentru sporirea producției agricole marfă necesară economiei naționale, precum și pentru înlăturarea restricției cu privire la acordarea alocației de stat pentru copii celor ce realizează venituri din activități agricole.

Marea Adunare Națională a Republicii Socialiste România adoptă prezenta lege.

Art. 1 — Se scutesc de impozit gospodăriile agricole personale ale membrilor cooperativei agricole de producție, cele ale producătorilor agricoli individuali, precum și cele aparținînd altor persoane fizice sau juridice, altele decît unitățile de stat și cooperativele agricole de producție, care realizează venituri anuale impozabile de pînă

la 500 de lei inclusiv, din cultivarea terenurilor și creșterea animalelor.

Art. 2 — Cotele de impozit pe veniturile din surse agricole de peste 500 de lei anual prevăzute la art. 8 din Legea nr. 61 din 27 decembrie 1968, privind impunerea veniturilor realizate din activități agricole se reduc și se reasează după cum urmează:

neimpozabil, impozitul se diminuează astfel încît venitul ce rămîne gospodăriei după reducerea impozitului să nu fie mai mic de 500 de lei.

Art. 3 — Veniturile realizate de gospodăriile agricole personale ale membrilor cooperativei agricole de producție din creșterea animalelor sînt neimpozabile.

Veniturile realizate de gospodăriile producătorilor agricoli individuali precum și de către cele aparținînd altor persoane fizice sau juridice altele decît unitățile de stat și cooperativele agricole de producție, din creșterea unui număr de pînă la 5 bovine adulte, 20 ovine și caprine și 10 porcine, sînt neimpozabile.

Gospodăriile producătorilor agricoli individuali și cele aparținînd altor persoane fizice sau juridice, altele decît unitățile de stat și cooperativele agricole de producție, care dețin un număr de pînă la 10 bovine adulte, 200 ovine și caprine, respectiv un număr nelimitat de porcine se impun pe baza normelor de venit pentru animalele care depășesc limitele prevăzute la alineatul precedent.

Art. 4 — Normele de venit impozabile stabilite pe hectar și pe cap de animal, pe baza cărora se calculează impozitul datorat de gospodăriile agricole situate în municipii și orașe, pot fi mărite sau micșorate, în funcție de condițiile economice ale localităților respectiv, cu pînă la 30 la sută, la fel ca și pentru comune și sate, de către comitetele executive ale consiliilor populare județene și al municipiului București.

Art. 5 — Gospodăriile agricole aparținînd producătorilor agricoli individuali și altor persoane fizice crescătoare de bovine sau ovine se impun pe baza venitului net, efectiv realizat pentru animalele care depășesc numărul de 10 bovine adulte, respectiv 200 ovine și caprine, dacă venitul net, efectiv realizat, pe cap de animal este mai mare cu cel puțin 50 la sută decît normele de venit aplicate în localitatea în care își au sediul aceste gospodării.

Art. 6 — Impozitul stabilit potrivit prevederilor din prezenta lege aferent veniturilor impozabile realizate din creșterea animalelor se reduce cu 25 la sută.

Art. 7 — Gospodăriile agricole personale aparținînd membrilor cooperativei agricole de producție, producătorilor agricoli individuali și altor persoane fizice care obțin venituri din livezi de pomi fructiferi plantate pe terenuri în pantă supuse eroziunii, stabilite ca atare de organele agricole locale, se impun, pentru aceste surse, pe baza normelor de venit, indiferent de cuantumul veniturilor realizate și de suprafața livezilor aflate în proprietatea acestora.

Art. 8 — Veniturile realizate de populație din valorificarea către unitățile achizițoare de stat sau cooperatiste, a fructelor de pădure, ciupercilor, plantelor medicinale din flora spontană și a altor produse culese din natură, nu sînt impozabile.

Art. 9 — Alocația de stat pentru copii se acordă salariaților și celorlalte persoane îndreptățite potrivit legii, fără a se condiționa de nivelul veniturilor realizate din activități agricole.

Art. 10 — Dispozițiile de la articolele 1—7 din prezenta lege privind impozitul pe veniturile din activități agricole se aplică începînd cu impunerea pe anul 1971, iar cele prevăzute la articolele 8 și 9 privind neimpozitarea veniturilor realizate de populație din valorificarea către unitățile achizițoare de stat sau cooperatiste a fructelor de pădure, ciupercilor, plantelor medicinale din flora spontană și a altor produse culese din natură și acordarea alocației de stat pentru copii se aplică începînd cu luna mai 1971.

Art. 11 — Bugetele locale pe anul 1971 se modifică, în mod corespunzător cu prevederile prezentei legi, iar diferențele financiare rezultate se acoperă din fondul de rezervă bugetară la dispoziția Consiliului de Miniștri.

Art. 12 — Dispozițiile prezentei legi modifică prevederile corespunzătoare ale Legii nr. 61 din 27 decembrie 1968, privind impunerea veniturilor din activități agricole, și cele ale Decretului nr. 285 din 6 august 1960 referitor la acordarea alocației de stat pentru copii.

Venitul impozabil anual, lei	Cotele de impozit
Pînă la 500 lei	scutit de impozit
501 — 800 lei	30 lei + 7% pentru ce depășește 500 lei
801 — 1000 lei	51 lei + 10% " 800 lei
1001 — 1500 lei	71 lei + 13% " 1000 lei
1501 — 2500 lei	136 lei + 17% " 1500 lei
2501 — 3500 lei	306 lei + 21% " 2500 lei
3501 — 5000 lei	516 lei + 24% " 3500 lei
5001 — 10000 lei	876 lei + 27% " 5000 lei
10001 — 15000 lei	2226 lei + 30% " 10000 lei
15001 — 20000 lei	3726 lei + 33% " 15000 lei
20001 — 30000 lei	5376 lei + 36% " 20000 lei
peste 30000 lei	8976 lei + 40% " 30000 lei

În cazul cînd prin aplicarea impozitului, venitul unei gospodării agricole, care realizează

venituri impozabile anuale mai mari de 500 de lei s-ar reduce sub nivelul acestui venit minim

LEGE

privind organizarea și dezvoltarea activităților industriale de prelucrare a produselor agricole, construcții și prestări de servicii în unitățile aparținând consiliilor populare, cooperației agricole, meșteșugărești și de consum

În vederea folosirii mai complete și în tot cursul anului a forței de muncă din localitățile rurale și urbane, a valorificării resurselor locale de materii prime și materiale, precum și pentru satisfacerea într-o măsură mai mare, pe această cale, a cerințelor crescânde ale populației și ale unităților socialiste cu unele produse și servicii și pentru creșterea exportului.

Marea Adunare Națională a Republicii Socialiste România adoptă prezenta lege.

Art. 1. — Consiliile populare, unitățile aparținând acestora, cooperativele agricole de producție, cooperativele meșteșugărești și cele de consum, pot organiza și dezvolta în localitățile rurale și urbane activități industriale, de prelucrare a produselor agricole, construcții și prestări de servicii, denumite în prezenta lege activități economice de producție și prestări de servicii.

Se vor organiza și dezvolta aceste activități economice de producție și prestări de servicii care contribuie la folosirea forței de muncă din localitățile rurale și urbane, precum și la valorificarea resurselor locale de materii prime și materiale, la obținerea de produse și servicii care au desfacerea asigurată la intern sau la export și dacă prin veniturile realizate recuperează cheltuielile de producție și asigură un beneficiu.

Art. 2. — Pentru activitățile economice noi, prevăzute la art. 1 din prezenta lege, înființate după data de 1 ianuarie 1971, unitățile economice și cele bugetare beneficiază de următoarele înlesniri cu caracter financiar pe o perioadă de doi ani de la înființare:

a) comitetele executive ale

consiliilor populare și unitățile aparținând acestora se scutesc de plata impozitului pe circulația mărfurilor;

b) cooperativele agricole de producție se scutesc de plata impozitului pentru încasările realizate din valorificarea unor produse provenite din activități fără caracter agricol;

c) cooperativele meșteșugărești și cele de consum se scutesc de plata impozitului pe circulația mărfurilor, precum și de impozitul pe venit.

Pentru a beneficia de înlesnirile financiare prevăzute în prezentul articol, activitățile economice de producție și prestări de servicii nou înființate vor fi înregistrate la organele financiare locale.

Art. 3. — Comitetele executive ale consiliilor populare și unitățile aparținând acestora, cooperativele agricole de producție, cooperativele meșteșugărești și cele de consum, beneficiază de înlesniri financiare prevăzute la art. 2 în cazul în care obțin din dezvoltarea activităților economice existente un volum de producție marfă sau de prestări de servicii cu cel puțin 50% mai mare față de cel realizat în anul precedent.

Înlesnirile financiare se acordă pe o perioadă de doi ani, pentru întreaga depășire.

Art. 4. — Beneficiile realizate din activitățile economice de producție și prestări de servicii existente, precum și din cele nou înființate în mediul rural de către consiliile populare comunale rămân la dispoziția acestora, după deducerea sumelor curenților pentru cointeresarea personalului, conform legii. Fondurile constituite vor fi folosite pentru dezvoltarea activităților economice de producție și prestări de servicii în comune, precum și pentru acțiuni gospodărești și social-culturale.

Comitetele executive ale consiliilor populare județene și al municipiului București vor putea prelua o cotă de până la 20 la sută din beneficiile realizate din activitățile economice de producție și prestări de servicii organizate de consiliile populare comunale, atunci când acestea au ajuns la un grad mai mare de dezvoltare. Aceste sume se vor folosi în scopul înființării sau dezvoltării de activități economice, precum și pentru acțiuni gospodărești și social-culturale în alte comune din județ.

Art. 5. — Fondurile necesare unităților cooperației agricole, meșteșugărești și de consum pentru înființarea și dezvoltarea activităților economice de producție și prestări de servicii vor fi asigurate din mijloacele financiare proprii sau din credite bancare acordate potrivit reglementărilor legale în vigoare.

Comitetele executive ale consiliilor populare județene și al municipiului București vor asigura fondurile necesare înființării și dezvoltării activităților economice de producție și prestări de servicii în comune, din beneficiile peste plan vărsate bugetelor locale de către întreprinderile și organizațiile economice de stat de interes republican, precum și din fondul de rezervă bugetară la dispoziția acestora.

Comitetele executive ale consiliilor populare comunale vor putea folosi în același scop încasările realizate din veniturile proprii, peste cele planificate prin bugetele comunelor, precum și cele din impozitul asupra clădirilor situate în mediul rural.

Art. 6. — Se autoriză băncile să acorde credite direct comitetelor executive ale consiliilor populare comunale care înființează și dezvoltă activități economice de producție și prestări de servicii în mediul rural, în condițiile de creditare a lucrărilor de mică mecanizare și a altor lucrări cu caracter productiv. Pentru desfășurarea activității curente de producție și de prestări de servicii, se vor acorda credite comitetelor executive ale consiliilor populare comunale, cu o dobândă de 3 la sută pe an.

Art. 7. — Băncile vor deschide conturi separate pentru evidența încasărilor și plăților privind activitățile economice de producție și prestări de servicii organizate de consiliile populare comunale, cooperativele agricole de producție și cooperativele de consum, la cererea acestora.

Art. 8. — Retribuirea muncii pentru activitățile industriale, de prelucrare a produselor agricole, construcții și prestări de servicii ale cooperativei agricole de producție se face lunar, veniturile realizate impunându-se conform normelor prevăzute pentru salarii.

Art. 9. — Prețurile și tarifele pentru produsele și serviciile executate de unitățile aparținând comitetelor executive ale consiliilor populare și care fac obiectul activităților economice de producție și prestări de servicii din comune se stabilesc de

către aceste organe, prin învoială cu beneficiarii, având la bază cheltuielile de producție antecalulate, un beneficiu de până la 10 la sută, precum și impozitul legal stabilit. Pentru produsele și serviciile care au prețuri și tarife unice stabilite de organele centrale de stat, se aplică aceste prețuri și tarife.

Comitetele executive ale consiliilor populare județene și al municipiului București, pot delega competența de stabilire a prețurilor și tarifelor unităților subordonate, pentru produse și servicii de mică importanță realizate de acestea.

Organizațiile cooperației meșteșugărești și ale celei de consum stabilesc prețuri și tarife pentru produsele și serviciile care fac obiectul activităților economice de producție și prestări de servicii, potrivit reglementărilor legale în vigoare.

Cooperativele agricole de producție pot stabili prețuri și tarife prin învoială cu beneficiarii, pe baza normativelor date de Uniunea Națională a Cooperativei Agricole de Producție, cu acordul Comitetului de Stat pentru Prețuri.

Art. 10. — Comitetele executive ale consiliilor populare comunale, cooperativele agricole de producție, cooperativele meșteșugărești și cele de consum pot executa, în mediul rural, lucrări de întreținere, reparații și construcții pentru nevoile unităților de stat, unităților cooperatiste și pentru populație, indiferent de valoarea lucrărilor.

Cooperativele agricole de producție, cooperativele meșteșugărești și cele de consum pot executa, nelimitat asemenea lucrări în mediul urban, pentru nevoile unităților cooperatiste și ale populației, iar pentru organizațiile de stat până la valoarea manoperei de 200.000 de lei pentru fiecare obiectiv. Comitetele executive ale consiliilor populare comunale pot efectua asemenea lucrări în mediul urban fără limită de valoare.

Lucrările realizate pentru organizațiile socialiste se vor executa cu respectarea normelor de consum stabilite potrivit dispozițiilor legale în vigoare.

- fertilizarea cu îngrășămintele chimice și naturale;
- executarea de lucrări antierozionale, de desecare și de irigare;
- aplicarea pășunatului rațional pe grupe de animale și tarlale și introducerea animalelor la pășunat numai la datele și în condițiile stabilite de organele de specialitate;
- amenajarea și întreținerea adăptătorilor, adăposturilor de pe pășuni, a gardurilor de tarlalizare și a drumurilor de acces;

Art. 15. — Planurile anuale de întreținere, îmbunătățire și folosire rațională a pășunilor comunale și proiectele pentru executarea lucrărilor agrotomeliorative pe pajiști se întocmesc de către organele agricole de specialitate și se adoptă de consiliile populare comunale, orașenești și municipale; pentru pajiștile cooperativei agricole de producție, planurile anuale de întreținere, îmbunătățire și folosire se întocmesc cu sprijinul organelor de specialitate și se aprobă de consiliile de conducere ale cooperativei agricole de producție.

Toți deținătorii de pajiști sînt obligați să execute întocmai lucrările prevăzute în aceste planuri.

CAPITOLUL IV Venituri și cheltuieli

Art. 16. — Veniturile pentru pășunile administrate de comitetele executive ale consiliilor populare se realizează din:

- taxele de pășunat care se suportă de toți beneficiarii, în condițiile prevăzute de lege;
- taxele din valorificarea producției de pe suprafețele de pajiști semănați și a celor cultivate cu plante de nutreț;
- sumele provenite din valorificarea materialului lemnos rezultat din exploatarea sau curățirea arborietelor de pe pajiști;
- alte surse de venituri întimplătoare.

Cheltuielile pentru pășunile administrate de consiliile populare se vor putea face la nivelul veniturilor încasate. În mod excepțional, de la caz la caz, la comunele care dețin suprafețe mari de pășuni de fertilitate redusă și pe care se execută lucrări ameliorative în complex, cheltuielile vor putea fi mai mari decît volumul încasărilor din taxe, valorificarea materialului lemnos și alte ve-

(Continuare în pag. a 6-a)

LEGE

pentru organizarea, administrarea și folosirea pajiștilor, loturilor zootehnice și semincere, precum și a stațiunilor comunale de montă

CAPITOLUL I Dispoziții generale

Art. 1. — Sînt considerate pajiști, în sensul legii de față, terenurile agricole acoperite cu vegetație ierboasă naturală ori semănată, avînd destinația ori pășuni și finețe.

Art. 2. — Sînt supuse regimului de organizare, administrare și folosire, stabilit prin prezenta lege, următoarele bunuri:

- a) pășunile (izlazarile) comunale, proprietate de stat, aflate în administrarea directă a comunelor, orașelor și municipiilor sau în folosința cooperativei agricole de producție;
- b) pășunile rezervă de stat din zona montană ce se repartizează pentru administrarea comitetelor executive ale consiliilor populare comunale, orașenești sau municipale;
- c) pajiștile proprietate de stat aflate în administrarea directă a întreprinderilor agricole de stat, sau a altor organizații economice de stat;
- d) pajiștile proprietate de cooperative agricole de producție, precum și cele proprietate de alte organizații obștești;
- e) pajiștile proprietate personală fizice;
- f) loturile semincere pentru producerea semințelor necesare îmbunătățirii pajiștilor și loturilor zootehnice comunale, destinate producerii de nutreți necesare întreținerii reproducătorilor din stațiunile de montă naturală.

CAPITOLUL II Administrarea pajiștilor, a loturilor zootehnice și semincere

Art. 3. — Pajiștile se folosesc exclusiv pentru pășunat, pentru fineță sau pentru cultivarea plantelor de nutreț, cu respectarea strictă a prevederilor din planul de organizare și îmbunătățire care se elaborează pentru o perioadă de cel puțin 3-5 ani, precum și a celor din planurile anuale de exploatare a pășunii.

Art. 4. — Pășunile comunale, pășunile rezervă de stat atribuite comunelor și loturile zootehnice se administrează de către comitetele executive ale consiliilor populare comunale, orașenești și municipale. Gospodărirea lor se face cu consultarea crescătorilor de animale.

Art. 5. — Crescătorii de ani-

male, individuali și membri cooperatori, dintr-o comună sau din comune învecinate pot să se constituie în asociații de pășunat care au ca obiectiv întreținerea, îmbunătățirea și exploatarea pășunilor, precum și aplicarea pășunatului rațional pe pășunile comunale repartizate asociației.

Comitetele executive ale consiliilor populare împreună cu asociațiile de pășunat răspund de încasarea taxelor de pășunat și de executarea lucrărilor de îmbunătățire și exploatare rațională a pășunilor, prin folosirea veniturilor realizate din taxele de pășunat și alte surse, precum și prin contribuția în muncă a crescătorilor de animale.

Crescătorii de animale, cu sprijinul cooperației de consum, sau al cooperativei agricole de producție, pot organiza stîne cooperatiste, cărora li se vor repartiza suprafețele de pășuni de care au nevoie, creîndu-se astfel condiții pentru pășunatul rațional și valorificarea superioară a produselor animaliere obținute.

Art. 6. — Pajiștile proprietate cooperative agricole de producție și cele proprietate de stat date în folosință acestora fără termen se administrează de consiliile de conducere ale cooperativei respective, care răspund de executarea tuturor lucrărilor de întreținere, îmbunătățire și folosire rațională, cu mijloace proprii.

Comitetele executive ale consiliilor populare vor controla modul în care cooperativele agricole de producție folosesc pajiștile naturale și aplică măsurile stabilite în planurile de organizare, îmbunătățire și exploatare a acestora.

Art. 7. — Pajiștile aflate în administrarea directă a întreprinderilor agricole de stat și a altor unități de stat se gospodăresc de către consiliile de administrație ale acestora.

Comitetele executive ale consiliilor populare vor controla mo-

dele de stat și celelalte organizații economice de stat folosesc pajiștile aflate în administrarea lor și aplică măsurile de îmbunătățire a acestora.

CAPITOLUL III Folosirea, îngrijirea și îmbunătățirea pășunilor, a loturilor zootehnice și semincere

Art. 8. — Pe pășunile comunale și pe cele rezervă de stat administrate de comitetele executive ale consiliilor populare comunale, orașenești și municipale sînt îndreptățiți a aduce animale la pășunat: cooperativele agricole de producție, membrii cooperatori, stînele cooperatiste și locuitorii din comună, care nu-și pot asigura pășunatul animalelor pe pășuni proprii.

Art. 9. — Pe pășunile cooperativei agricole de producție pășunază animalele proprietate obștească și cele ale membrilor cooperatori, precum și animalele celorlalte categorii de gospodării ale populației din comună cu acordul consiliului de conducere al cooperativei agricole de producție.

Art. 10. — Excedentul de pășuni aflate în administrarea comunelor, orașelor și municipiilor se repartizează pentru pășunat, de către comitetele executive ale consiliilor populare județene, unităților agricole deținătoare de efective importante de animale și crescătorilor din alte comune, care au suprafețe insuficiente de pășuni.

Excedentul de pășuni de la cooperativele agricole de producție stabilit de consiliul de conducere al cooperativei se comunică consiliului intercooperatist pentru a fi folosit de alte cooperative agricole de producție deficitare în pășuni din cadrul

aceleiași organizații intercooperatiste.

Excedentul de pășuni la nivelul consiliilor intercooperatiste se repartizează de comitetele executive ale consiliilor populare județene.

Art. 11. — Comitetele executive ale consiliilor populare județene din zonele de șes și deal vor asigura condiții de transumanță pentru turmele de ovine provenite din zonele de munte cu efective mari, potrivit programului anual stabilit de Ministerul Agriculturii, Industriilor Alimentare, Silviculturii și Apelor, împreună cu comitetele executive ale consiliilor populare ale județelor respective.

Art. 12. — Repartizarea pășunilor pe beneficiari se face pe un număr mai mare de ani.

Pășunile din zona alpină vor fi repartizate unităților agricole de stat, ținînd seama de efectivele de animale cu care acestea vor pășuna în zonele respective și de încărcătura normală la pășunat în fiecare an, cooperativei agricole de producție și celorlalți crescători de animale.

Comitetele executive ale consiliilor populare împreună cu asociațiile pentru pășunat și unitățile socialiste cărora li s-au repartizat pășuni vor lua măsuri de îmbunătățire a pajiștilor din zona alpină și de organizare a pășunatului rațional, spre a satisface nevoile de masă verde ale animalelor deținute de toți crescătorii.

Art. 13. — Pășunile destelente se vor cultiva în primii ani numai cu plante anuale de nutreț, după care se vor reinsămînta cu ierburile perene, înscriindu-se ca pajiști semănați în toate lucrările de evidență funciară.

Art. 14. — Sînt obligatorii pentru toți posesorii de pajiști următoarele măsuri tehnice:

- curățirea și nivelarea terenului;
- defrișarea mărăcinilor și lăstărișurilor dăunătoare;

LEGE

pentru organizarea, administrarea și folosirea pașiștilor, loturilor zootehnice și semincere, precum și a stațiunilor comunale de montă

(Urmare din pag. a 5-a)

nituri de pe pășuni, acoperindu-se de la buget, în limita prevederilor ce se vor stabili anual prin bugetul de stat.

Pentru efectuarea unui volum cât mai mare de lucrări pentru îmbunătățirea și întreținerea pașiștilor, fiecare crescător de animale este obligat să execute contribuția în muncă în numărul de zile stabilit de comitetele executive ale consiliilor populare, orașenești și municipale, în raport cu numărul animalelor învoite la pășunat.

Crescătorii de animale care din motive justificate nu pot executa volumul de lucrări ce li

s-a stabilit, pot plăti contravaloarea acestora în bani, potrivit tarifulor stabilite de comitetele executive ale consiliilor populare comunale, orașenești și ale municipiilor.

Art. 17. — Taxele de pășunat pentru pășunile comunale vor fi stabilite de comitetele executive ale consiliilor populare comunale, orașenești și municipale care administrează pașiștile naturale sau cultivate, cu consultarea deputaților, a asociațiilor de pășunat și a crescătorilor de animale, diferențiat în funcție de calitatea și fertilitatea pășunii, între următoarele limite valabile pentru întregul sezon de pășunat :

	— lei pe cap de animal —	
	minim	maxim
— bovine și cabaline adulte	40	60
— tineret bovin și cabalin 1—2 ani	20	30
— tineret bovin și cabalin sub 1 an	10	20
— ovine și caprine peste 1 an	10	20
— porcine peste 6 luni	20	25
— tineret ovin și caprin sub 1 an	5	7
— tineret porc sub 6 luni	5	7

Crescătorii de animale sînt scutiți de taxele de pășunat pentru tineretul taurin și ovin, contractat și livrat pentru export.

Pe pașiștile semănate (artificiale) taxele de pășunat vor fi majorate cu 25—35% față de taxele stabilite de comitetele executive ale consiliilor populare pentru pașiștile naturale.

Art. 18. — Terenurile din fon-

dul forestier, pe care potrivit dispozițiilor legale în vigoare, este permis pășunatul, se stabilesc de inspectoratele silvice și se repartizează pentru pășunat de către comitetele executive ale consiliilor populare județene.

Pentru pășunatul în păduri crescătorii de animale vor plăti următoarele taxe de pășunat, pe întreaga perioadă prevăzută pentru pășunatul în păduri :

	— lei pe cap de animal —	
		20
— bovine adulte peste 2 ani		10
— tineret bovin sub 2 ani		5
— ovine		5

Art. 19. — Crescătorii de animale care recoltează pentru nevoile gospodăriilor lor plantele de nutreț de pe fînețele naturale, de pe pășuni și de pe su-

prafețele arabile destelenite din pășuni, aflate în administrarea comitetelor executive ale consiliilor populare, vor plăti următoarele taxe :

	— lei pe hectar —	
		300—600
		100—300
— fînețe naturale		
— pășuni naturale		
— lucernă și trifoi în primul an de producție	375	
— cu plante protectoare	150	
— fără plante protectoare		
— lucernă și trifoi vechi	450	
— coasa I	375	
— coasa a II-a și a III-a	525	
— culturi anuale		

Pentru terenurile arabile destelenite din pășuni date crescătorilor de animale pentru a fi cultivate de către aceștia cu plante furajere — masă verde și fîn — se stabilește o taxă de folosință anuală de 300 lei pe hectar.

Art. 20. — Fondurile necesare

imbunătățirii, întreținerii și folosirii raționale a pașiștilor cooperativelor agricole de producție și întreprinderilor agricole de stat se asigură astfel :

a) la cooperativele agricole de producție, din fondurile de producție și investiții, din taxele

de pășunat încasate de la membri și alți crescători pentru animalele învoite la pășunat, din alte venituri ce se realizează de pe pășuni (valorificări de material lemnos, semințe furajere etc.) și din credite pe termen lung acordate de stat ;
b) la unitățile agricole de stat, din fondurile de producție și de investiții ale unităților.

Sumele alocate de unitățile agricole de stat și cooperativele agricole de producție pentru îmbunătățirea, întreținerea și exploatarea pașiștilor vor fi cel puțin la nivelul taxelor de pășunat convenite pentru animalele ce folosesc pășunile respective.

Art. 21. — Fondurile de producție și de investiții, inclusiv cele împrumutate, destinate pentru finanțarea acțiunilor de îmbunătățire și exploatare a pașiștilor, vor fi evidențiate și gestionate separat de către unitățile care au în administrare directă pașiști, precum și de unitățile bancare.

Art. 22. — Statul sprijină acțiunea de îmbunătățire a pășunilor, prin repartizarea de îngrășăminte chimice de semințe pentru însămînțarea și supraînsămînțarea pășunilor de material săditor pentru înființarea zonelor de protecție și prin asigurarea asistenței tehnice de calitate.

Pentru asigurarea semințelor, comitetele executive ale consiliilor populare, prin unitățile lor de specialitate, vor organiza loturi semincere precum și pășuni model pe care se vor aplica toate măsurile necesare obținerii unor producții mari.

Art. 23. — Lucrările de interes general de combatere a eroziunii solului, desecările și amenajările pentru irigații de pe pașiști inclusiv lucrările agromeliorative executate în complex pe pașiștile din administrarea unităților de stat se execută din fondurile de investiții centralizate aprobate Ministerului Agriculturii, Industriei Alimentare, Silviculturii și Apelor.

De asemenea, se finanțează din fondurile de investiții centralizate aprobate Ministerului Agriculturii, Industriei Alimentare, Silviculturii și Apelor procurarea stațiilor de deshidratare și granulare a furajelor verzi, a mașinilor și utilajelor, construcțiile pastorale și alte lucrări de îmbunătățire a pașiștilor, de natură investițiilor centralizate, ce se efectuează pe pașiștile administrate de consiliile populare.

CAPITOLUL V Dispoziții specia'e

Art. 24. — Crescătorii de animale vor putea folosi pășunile numai pe baza încheierii de con-

tract și după plata taxei de pășunat prevăzută în acesta.

Crescătorii de animale care nu și-au respectat în anii precedenți obligațiile decurgînd din învoirea animalelor la pășunat, vor fi excluși de la folosința pășunilor pînă la îndeplinirea obligațiilor respective.

Art. 25. — Paza pașiștilor și a bunurilor de pe ele se asigură de organizațiile care le au în administrare directă, în folosință sau în proprietate.

Proprietarii animalelor găsite pe pășuni și fînețe, pe loturile semincere sau pe pașiștile cultivate, în cazul în care nu s-au încheiat contracte de pășunat, vor fi obligați să plătească daunele provocate și taxele de gloabă ce se stabilesc de către comitetele executive ale consiliilor populare comunale, orașenești și municipale.

Art. 26. — Suprafețele de teren cu vegetație forestieră, dar care, potrivit legii au destinație de pășuni și fînețe naturale, vor fi transformate în pașiști, în baza unui studiu de transformare întocmit de organele silvice și a planului de îmbunătățire și exploatare a pașiștilor, întocmit de organele agricole.

Materialul lemnos provenit de pe aceste terenuri este supus regimului silvic de exploatare, iar veniturile realizate se folosesc pentru lucrări de îmbunătățire a pășunilor și fînețelor naturale.

Art. 27. — Trucurile de pășuni acoperite cu vegetație forestieră de productivitate ridicată, neajunsă la vîrsta normală de tăiere, sau celea care nu pot fi utilizate pentru pășunat din cauza condițiilor de sol și pîntă, pot face obiectul schimbului, în condițiile prevăzute de lege, cu suprafețe echivalente de terenuri pășunabile din fondul forestier.

Suprafețele de pașiști incluse în mod nejustificat în amenajamente silvice dar care, pe bază de acte ori de folosință, se dovedesc că au aparținut unităților agricole de stat, cooperativele agricole de producție sau comunelor, orașelor sau municipiilor, se pot scoate din amenajamentele silvice prin ordinul ministrului agriculturii, industriei alimentare, silviculturii și apelor, la propunerea comitetelor executive ale consiliilor populare județene, predîndu-se celor cărora le-au aparținut, spre a fi îmbunătățite și exploatate ca pașiști.

Scoaterea din fondul forestier a terenurilor prevăzute la alineatul precedent se face pe bază de documentații întocmite de comisii alcătuite din reprezentanți ai comitetelor executive ale consiliilor populare județene și ai Ministerului Agriculturii, Industriei Alimentare, Silviculturii și Apelor.

Scoaterea din fondul forestier a terenurilor ocupate cu vegetație forestieră de mare valoare economică este interzisă.

Ministerul Agriculturii, Industriei Alimentare, Silviculturii și

Apelor, împreună cu comitetele executive ale consiliilor populare județene vor încheia lucrările de inventariere a pașiștilor naturale și delimitarea acestora de fondul forestier, în termen de cel mult 2 ani de la data prezentei legi.

Art. 28. — Schimbarea destinației pașiștilor în altă categorie de folosință se poate face, numai în cazuri bine justificate, cu aprobarea Ministerului Agriculturii, Industriei Alimentare, Silviculturii și Apelor, la propunerea comitetelor executive ale consiliilor populare județene și numai prin compensare cu terenuri din alte categorii de folosință, în așa fel ca suprafața totală a pașiștilor naturale să nu se micșoreze.

Art. 29. — Deținătorii de pașiști care nu execută lucrările prevăzute la art. 14 vor fi sancționați potrivit art. 25 din Legea nr. 4/1970 cu privire la organizarea producției și a muncii în agricultură, publicată în *Buletinul Oficial*, Partea I, nr. 79 din 10 iulie 1970.

Art. 30. — În cazul neaplicării măsurilor de îmbunătățire și exploatare a pășunilor sau la cererea adunărilor generale ale cooperativele agricole de producție, pășunile date în folosință acestora pot fi reluate în administrarea comitetelor executive ale consiliilor populare.

Art. 31. — În zonele necuprinse în acțiunea de însămînțări artificiale, comitetele executive ale consiliilor populare comunale, orașenești și municipale organizează stațiuni de montă naturală, în scopul asigurării cu reproducători de rasă necesari pentru toate speciile de animale, deținute de gospodăriile individuale și ceilalți crescători de animale.

Ministerul Agriculturii, Industriei Alimentare, Silviculturii și Apelor va sprijini comitetele executive ale consiliilor populare în asigurarea stațiunilor de montă cu reproducători de rasă și, prin organele sale de specialitate, va acorda asistență tehnică la întreținerea și exploatarea lor.

Taxele de montă se stabilesc de comitetele executive ale consiliilor populare comunale, orașenești și municipale.

Art. 32. — Bugetele consiliilor populare comunale, orașenești și municipale pe anul 1971 se modifică în mod corespunzător cu influențele ce decurg din aplicarea prezentei legi, în cadrul prevederilor bugetare stabilite pentru acest an.

Art. 33. — Pe data publicării prezentei legi se abrogă Decretul nr. 303/1955 privitor la organizarea, administrarea și folosirea pășunilor, loturilor zootehnice și stațiunilor comunale de montă, prevederea referitoare la scutirea de taxe de pășunat cuprinsă în art. 7 alineatul 3 din Hotărîrea Consiliului de Miniștri nr. 922/1963, precum și orice alte dispoziții contrare.

LEGE

privind cantinele-restaurant pentru salariați

În vederea îmbunătățirii activității cantinele-restaurant pentru servirea salariaților, pensionarilor și a membrilor lor de familie cu preparate de calitate superioară, în sortimente variate și la prețuri corespunzătoare, Marea Adunare Națională a Republicii Socialiste România adoptă prezenta lege :

CAPITOLUL I

Înființarea, organizarea și funcționarea cantine'or - restaurant

Art. 1. — Cantinele-restaurant se înființază și se organizează la cererea și pe lângă organizațiile socialiste de stat, prin decizii ale comitetelor executive ale consiliilor populare orașenești, municipale sau județene, cu consultarea organelor sindicale locale.

Iniințarea și organizarea cantinele-restaurant se fac în cazurile în care există un număr corespunzător de consumatori care iau masa la aceste unități, astfel încît să se asigure folosirea integrală a capacității lor de preparare și servirea a meselor, precum și funcționarea lor pe baze economice eficiente.

Art. 2. — Cantinele-restaurant sînt subordonate organizațiilor comerciale locale, au gestiune economică, țin evidența activității și încheie bilanț propriu.

Comitetele executive ale consiliilor populare județene și al municipiului București pot stabili ca direcțiile comerciale să aibă în subordine directă anumite cantine-restaurant; în asemenea cazuri, cantinele-restaurant au personalitate juridică.

Art. 3. — Localurile cantinele-restaurant care se construiesc în viitor se realizează de către organizațiile socialiste de stat titulare de plan de investiții împreună cu comitetele executive ale consiliilor populare și se amplasează în afara incintei unităților.

Art. 4. — Cantinele existente se reorganizează în cantine-restaurant de către unitățile pe lângă care funcționează, împreună cu comitetele executive ale consiliilor populare, potrivit prevederilor prezentei legi.

Conducerea unităților pe lângă care funcționează cantinele existente sînt obligate să ia măsuri pentru a le separa de incinta unităților și să asigure accesul direct din afară la localul acestora, pentru ca și salariații altor unități să poată lua masa la cantinele-restaurant.

Art. 5. — În scopul folosirii depline a bazei materiale a cantinele-restaurant și pentru realizarea unor venituri suplimentare destinate îmbunătățirii calității mesei și ieftinirii costului acesteia, comitetele executive ale consiliilor populare sînt obligate să ia măsuri ca, pe lângă masa de prînz, cantinele-restaurant să servească micul dejun și masa de seară, iar, în funcție de cerere, să funcționeze ca restaurant după orele de program și în zile de sîrbători. La aceste mese se pot servi și meniuri dietetice.

Cantinele-restaurant organizează bufete, chioșcuri și alte unități mobile, în incinta organizațiilor socialiste de stat pentru servirea salariaților în timpul pauzei de masă. Cantinele-restaurant pot asigura și alimentația de protecție pentru muncitori.

La cantina-restaurant pot servi masa și membrii de familie ai salariaților, salariații aflați în delegație, pensionarii și membrii lor de familie, precum și alte persoane pe baza aprobării comitetului de conducere al cantinei-restaurant. De asemenea, se poate organiza servirea meniurilor la domiciliul consumatorilor pe bază de abonament sau comenzi prelabile, precum și desfacerea de semipreparate tip gospodină.

Art. 6. — Pe măsura creării bazei materiale necesare, în cantinele-restaurant se introduce sistemul de autoservire.

În acest scop, Ministerul Comerțului Interior și celelalte organe centrale și locale, care au în subordine unități producătoare de utilaj comercial, iau măsuri pentru sporirea producției de linii de autoservire, de utilaje frigorifice, termice și de mecanizare a muncii destinate funcționării cantinele-restaurant.

Art. 7. — În vederea asigurării bune sale funcționări, cantina-restaurant are un comitet de conducere format din: delegatul conducerii organizației socialiste de stat ai cărui salariați sînt abonați; delegatul sindicatului; delegatul organizației Uniunii Tineretului Comunist, delegatul comisiei de femei; reprezentanții salariaților abonați aleși de acceștia în funcție de numărul lor; șeful cantinei-restaurant.

În cazul cînd la cantina-restaurant servește masa salariații ai mai multor organizații socialiste de stat, din comitetul de conducere al cantinei-restaurant pot face parte și delegați din cadrul acestor organizații socialiste de stat, potrivit alineatului precedent.

Membrii comitetului de conducere al cantinei-restaurant aleg, din rîndul lor, un președinte al acestui comitet, care nu poate fi șeful cantinei-restaurant.

Art. 8. — Comitetul de conducere al cantinei-restaurant exercită următoarele atribuții :

— adoptă hotărîri privind dezvoltarea activității cantinei-restaurant și stabilește măsurile necesare pentru buna funcționare a acesteia;

— hotărîște, cu acordul conducerii organizației socialiste de stat, în funcție de nevoi, înființarea de bufete, chioșcuri, tone, în incinta acestora ;

— ia măsuri pentru îmbunătățirea permanentă a calității meniurilor fixe și a preparatelor, diversificarea sortimentelor potrivit cerințelor salariaților și asigură respectarea normelor igienice-sanitare în cantina-restaurant,

— urmărește folosirea eficientă a bunurilor cantinei-restaurant, păstrarea integrității patrimoniului acesteia și gospodărirea fondului de mîrfuri

— aprobă orarul de funcționare al cantinei-restaurant, după consultarea conducerii organizațiilor socialiste de stat respective;

— stabilește meniurile fixe și celelalte preparate, inclusiv meniurile dietetice, care pot fi servite la cantina-restaurant, precum și prețurile acestora;

— analizează și avizează dările de seamă prezentate de șeful cantinei-restaurant.

Hotărîrile comitetului de conducere al cantinei-restaurant se iau cu votul a jumătate plus unu din numărul membrilor comitetului.

Comitetul de conducere al cantinei-restaurant și membrii acestuia răspund de măsurile luate și activitatea desfășurată, atît față de comitetul executiv al consiliului popular, cit și față de salariați, conducerile întreprinderilor și organizațiilor obștești pe care le reprezintă.

Art. 9. — Șeful cantinei-restaurant se numește și se eliberează

(Continuare în pag. a 7-a)

(Urmare din pag. a 6-a)

rează din funcție de către comitetul executiv al consiliului popular cu acordul comitetului de conducere al cantinei-restaurant. El conduce în mod operativ întreaga activitate a cantinei-restaurant, ia măsuri concrete pentru îndeplinirea hotărârilor comitetului de conducere, angajează patrimoniul și răspunde de activitatea economico-financiară, potrivit dispozițiilor legale.

Art. 10. — Organele de conducere colectivă ale organizațiilor socialiste de stat urmăresc modul cum sînt gospodărite mijloacele materiale calitatea și varietatea meniurilor fixe și ale celorlalte preparate, fac propuneri sau iau măsuri ce intră în competența lor, ca activitatea cantinelor-restaurant să se desfășoare în bune condiții, pentru satisfacerea deplină a nevoilor salariaților și înfeazăză periodic adunarea generală a salariaților.

Art. 11. — Comitetele sindicater din organizațiile socialiste de stat, consiliile orașenești, municipale și județene ale sindicatelor îndrumă, sprijină și controlează sistematic modul de funcționare a cantinelor-restaurant, aprovizionarea acestora la timp și cu mărfurile necesare, prepararea, diversificarea și buna calitate a meniurilor fixe, precum și a celorlalte preparate, potrivit cerințelor salariaților și la prețuri accesibile, respectarea regulilor igienico-sanitare, asigurarea unei serviri corespunzătoare.

Art. 12. — Comitetele de conducere ale cantinelor-restaurant sînt obligate să ia măsuri operative pentru îndeplinirea sarcinilor trasate de comitetele executive ale consiliilor populare și de organele de conducere colectivă ale organizațiilor socialiste de stat, precum și pentru realizarea obiectivelor stabilite de organele sindicale în urma controalelor efectuate, în vederea îmbunătățirii activității generale a cantinelor-restaurant și înlăturării deficiențelor constatate.

Art. 13. — Ministerul Comerțului Interior și comitetele executive ale consiliilor populare răspund de aprovizionarea și buna funcționare a cantinelor-restaurant.

Aprovizionarea cantinelor-restaurant cu mărfurile agroalimentare necesare se asigură de la fondul central, la prețuri fixe de stat, direct din depozitele comerțului cu ridicata sau de la furnizorii locali, beneficiind de rabat comercial, la nivelul cotelor stabilite pentru comerțul cu amănuntul.

Pentru completarea fondului de mărfuri, cantinele-restaurant au dreptul să cumpere produse agroalimentare, inclusiv animale vii, de la cooperativele agricole de producție, de la producătorii individuali și de pe piața neorganizată sau din magazinele cu amănuntul, în aceleași condiții ca și unitățile de alimentație publică.

Cantinele-restaurant pot organiza gospodării anexe, însoțite de crescători de animale și păsări, acolo unde există condiții corespunzătoare și unde furajarea este asigurată.

Art. 14. — Pentru folosirea rațională a mijloacelor de transport și aprovizionarea operativă, comitetele executive ale

consiliilor populare iau măsurile, în cazul cantinelor-restaurant situate în orașe, municipii sau în sectoarele municipiului București, aprovizionarea să se facă — în mod organizat — în cadrul întreprinderilor și organizațiilor comerciale pentru toate cantinele-restaurant situate în localitatea sau sectorul respectiv. Aprovizionarea cantinelor-restaurant se face cu prioritate față de celelalte unități de alimentație publică.

Art. 15. — În vederea sporirii eficienței economice a activității cantinelor-restaurant, comitetele executive ale consiliilor populare iau măsurile organizatorice necesare pentru ca bucătăriile mari ale unor cantine-restaurant, care dispun de bază materială corespunzătoare, să aprovizioneze și alte cantine-restaurant din zonă cu preparate culinare și semipreparate, precum și pentru înființarea unor gospodării anexe mari în vederea aprovizionării mai multor cantine-restaurant.

Art. 16. — Ministerul Comerțului Interior și Ministerul Agriculturii, Industrii și Alimentației, Silviculturii și Apelor asigură fondul de marfă necesar pentru aprovizionarea ritmică și cu produse de bună calitate a cantinelor-restaurant.

Ministerul Comerțului Interior și comitetele executive ale consiliilor populare iau măsuri în vederea asigurării, pregătirii și instruirii personalului cantinelor-restaurant.

Ministerul Sănătății acordă asistență de specialitate și controlează desfășurarea activității cantinelor-restaurant în condiții corespunzătoare de igienă.

CAPITOLUL II

Finanțarea, creditarea și acoperirea cheltuielilor

Art. 17. — Realizările cantinelor-restaurant, ale bufetelor și celorlalte unități ce funcționează pe lângă acestea sînt scutite de plata impozitului pe circulația mărfurilor.

De asemenea, cantinele-restaurant sînt scutite de plata impozitului asupra clădirilor pe care le dețin.

Art. 18. — Cantinele-restaurant au cont curent la bancă și se finanțează cu avansuri de la abonați și cu credite bancare, cu o dobîndă de 0,5 la sută.

Art. 19. — Activitatea cantinelor-restaurant nu se planifică cu beneficii. Eventualele beneficii realizate de către acestea din activitatea bufetelor, a chioșcurilor și a celorlalte unități, precum și din funcționarea lor pe regim de restaurant, vor fi utilizate pentru îmbunătățirea mesei, reducerea prețurilor pentru meniurile fixe servite pe bază de abonament și dezvoltarea activității economice.

Art. 20. — Organizațiile socialiste de stat suportă pentru meniurile fixe servite pe bază de abonament, precum și pentru celelalte preparate vîndute salariaților proprii, prin bufetele și alte unități din incinta organizațiilor socialiste de stat: costul apei, energiei electrice, combustibilului și al transporturilor pentru aprovizionarea cantinei-restaurant, cheltuielile legate de amortisment, chirie și reparații ale mijloacelor fixe, precum și uzura sau înlocuirea obiectelor de inventar.

Acolo unde există condiții, organizațiile socialiste de stat pun la dispoziția cantinei-restaurant, spre folosință, localul necesar funcționării.

În cazul în care la cantina-restaurant iau masa salariații ai mai multor organizații socialiste de stat, cheltuielile arătate în prezentul articol se plătesc lunar de acestea, în raport cu numărul de abonați și numărul meselor servite.

Pentru pensionarii care servesc meniuri fixe pe bază de abonament la cantinele-restaurant ale organizațiilor socialiste de stat de unde provin, acestea suportă cheltuielile prevăzute la alineatul 1.

Art. 21. — Organizațiile economice, cu aprobarea adunării generale a salariaților, pot alocă — din beneficiile rămase la dispoziția lor pentru premii și investiții necentralizate — o sumă destinată dezvoltării cantinei-restaurant, precum și pentru îmbunătățirea mesei servite salariaților.

Cuatumul sumei prevăzute în alineatul precedent se stabilește de adunarea generală a salariaților, anual, odată cu dezbaterile dării de seamă asupra activității prezentate de comitetul de direcție al organizației economice.

De asemenea, organizațiile socialiste de stat ai căror salariați iau masa la cantina-restaurant sprijină, prin salariații lor tehnico-administrativi, ținerea unor evidente, efectuarea inventarelor și calcularea prețurilor la cantina-restaurant; acești salariați răspund de calitatea lucrărilor executate.

Art. 22. — Organizațiile comerciale locale nu pot percepe cote pentru cheltuielile de administrație și conducere de la cantinele-restaurant în subordine.

Art. 23. — Salariații și pensionarii proprii, care servesc meniuri fixe la cantina-restaurant pe bază de abonament, suportă, prin prețul mesei: costul alimentelor calculat pe baza prețurilor de procurare; fondul de salarii și celelalte drepturi bănești cuvenite personalului cantinei-restaurant, inclusiv contribuția pentru asigurări sociale; cheltuielile de regie ale cantinei-restaurant, în afara celor prevăzute la art. 20.

Art. 24. — Prețurile se stabilesc de comitetul de conducere al cantinei-restaurant, după cum urmează:

a) prețurile pentru meniurile fixe servite salariaților și pensionarilor proprii, pe bază de abonament, dimineața, la prînz și seara, se calculează fără beneficii, potrivit prevederilor art. 23;

b) prețurile pentru celelalte preparate și produse, precum și pentru meniurile fixe servite fără abonament în cantina-restaurant se formează din costul alimentelor calculat pe baza prețurilor de procurare și a cheltuielilor totale de regie, la care se adaugă și un anumit beneficiu. Prețul astfel format trebuie să fie mai mic decît prețul cu care se desfac preparatele și produsele în unitățile comerciale de alimentație publică de categoria a III-a.

Prețurile la piine și produse zaharoase sînt cele în vigoare pentru desfacerea cu amănuntul la populație.

Comitetele executive ale consiliilor populare și comitetele

de conducere ale cantinelor-restaurant iau măsuri pentru stabilirea meniurilor fixe servite pe bază de abonament, precum și a celorlalte preparate la prețuri accesibile tuturor categoriilor de salariați.

Art. 25. — Cantinele-restaurant pot servi și creșele, căminele de copii, staționarele, internatele pentru elevii școlilor profesionale sau ucenicii întreprinderilor ai căror salariați iau masa la cantina-restaurant, în condițiile de hrană prevăzute de reglementările în vigoare, decontînd cu întreprinderile respective prețul de cost total al meselor servite, fără beneficii.

Art. 26. — Salarizarea personalului cantinelor-restaurant se face potrivit reglementărilor în vigoare.

Plata salariilor personalului cantinelor-restaurant se face din încasările realizate.

Art. 27. — Activitatea economică a cantinelor-restaurant și a unităților acestora, gestionarea valorilor materiale și bănești, precum și respectarea regulilor generale de comerț în aceste unități, se verifică de către organele de control și inspecție potrivit reglementărilor legale cu privire la competența și atribuțiile acestora în unitățile comerciale.

CAPITOLUL III

Dispoziții finale

Art. 28. — Cantinele existente și cantinele-restaurant, care funcționează pe lângă organizațiile socialiste de stat din localitățile în care aprovizionarea populației se realizează prin unitățile comerțului de stat trec în subordinea organizațiilor comerciale sau direcțiilor comerciale, după caz, conform art. 2, iar obiectele de inventar aflate în folosința lor se transferă acestora, fără plată.

Totodată, se predau și indicatorii de plan economico-financiar și de muncă și salarii. Personalul operativ și tehnico-administrativ afectat activității cantinelor-restaurant se transferă în interes de serviciu.

Art. 29. — Rămîn în subordinea întreprinderilor, desfășurîndu-și activitatea în condițiile prezentei legi, cantinele pentru salariații întreprinderilor agricole de stat și ai întreprinderilor pentru mecanizarea agriculturii, cantinele care funcționează pe lângă șantierele de construcții-montaj și exploatarea forestieră, precum și altele situate în locuri izolate.

În cazul în care condițiile locale permit, comitetele executive ale consiliilor populare pot lua măsuri și pentru preluarea acestora.

Art. 30. — Dispozițiile prezentei legi, nu se aplică la:

a) popotele personalului unităților Ministerului Forțelor Armate, Ministerului Afacerilor Interne și Consiliului Securității Statului;

b) cantinele școlare de orice fel inclusiv cele studențești, precum și cele ale spitalelor, creșelor și căminelor de copii. Salariații unităților respective pot lua masa la aceste cantine, nefiind obligatorie înființarea și organizarea unei cantine-restaurant distincte. În asemenea cazuri, plata preparatelor consumate se face în condițiile prezentei legi.

Organizarea și funcționarea cantinelor menționate în prezentul articol se fac potrivit instrucțiunilor emise de organele centrale interesate, adaptate prevederilor prezentei legi.

Art. 31. — Se recomandă Uniunii Centrale a Cooperativelor de Consum, Uniunii Centrale a Cooperativelor Meșteșugărești, Uniunii Naționale a Cooperativelor Agricole de Producție și celorlalte organizații obștești, să ia măsuri pentru aplicarea în mod corespunzător a prevederilor prezentei legi.

Art. 32. — Se recomandă Uniunii Centrale a Cooperativelor de Consum să ia măsuri pentru preluarea cantinelor existente — în localitățile în care aprovizionarea populației se realizează prin unitățile din sistemul său — și pentru organizarea lor în condițiile prezentei legi. În asemenea cazuri, obiectele de inventar ale cantinelor trec în folosință gratuită la organizațiile cooperatelor de consum în subordinea cărora vor funcționa cantinele-restaurant.

De asemenea, se recomandă Uniunii Centrale a Cooperativelor de Consum să organizeze noi cantine-restaurant potrivit prevederilor prezentei legi în localitățile în care aprovizionarea populației se realizează prin unitățile din sistemul său.

Art. 33. — Vînzările realizate prin cantinele-restaurant care se preiau de către comitetele executive ale consiliilor populare și Uniunea Centrală a Cooperativelor de Consum se includ în planul vînzărilor cu amănuntul și în sarcina de încasări în numără ale acestora, potrivit reglementărilor în vigoare.

Art. 34. — Comitetul de Stat al Planificării și Ministerul Finanelor sînt autorizate să modifice în mod corespunzător indicatorii de plan economic, muncă și salarii și financiar ai ministerelor, celorlalte organe centrale, consiliilor populare județene și al municipiului București, cu influențele rezultate din aplicarea prevederilor prezentei legi, în baza protocolor încheiate de ministere și celelalte organe centrale și locale interesate, în limita indicatorilor de plan și buget aprobați pe anul 1971.

Art. 35. — În funcție de specificul și complexitatea cantinelor-restaurant, comitetul de conducere al acestora elaborează proiectul regulamentului de organizare și funcționare a cantinei-restaurant și îl supune aprobării adunării generale a salariaților.

Art. 36. — Hotărîrea Consiliului de Miniștri nr. 1375/1953 pentru aprobarea regulamentului de organizare și funcționare a cantinelor, cu modificările ulterioare, Hotărîrea Consiliului de Miniștri nr. 56/1955 privind prețul meselor la cantină, pct. 6 din Hotărîrea Consiliului de Miniștri nr. 2579/1956 privind modificarea și completarea unor hotărîri ale Consiliului de Miniștri, Hotărîrea Consiliului de Miniștri nr. 727/1959 privind înființarea și organizarea de restaurante-cantină de către Comitetul executiv al Consiliului popular al municipiului București, Hotărîrea Consiliului de Miniștri nr. 1273/1959 privind acoperirea cheltuielilor cantinelor pentru salariați, precum și orice alte dispoziții contrare prezentei legi, se abrogă.

„Partidului — mulțumirile noastre fierbinți“

După cum se știe, joia trecută a fost dată publicității Hotărîrea Comitetului Executiv al C.C. al P.C.R. cu privire la unele măsuri de îmbunătățire a condițiilor de viață ale membrilor cooperativelor agricole de producție. Constituind încă o dovadă a grijii statornice pe care partidul o acordă țăranimii cooperatiste Hotărîrea vine să rezolve o serie de probleme sociale de mare însemnătate, ea adăugîndu-se unui întreg șir de măsuri pe care partidul și statul nostru le-au luat în ultima vreme în vederea perfecționării organizării, planificării și conducerii agriculturii, creșterii nivelului de trai al țăranimii.

Aducînd calde mulțumiri, prin telegramele trimise conducerii partidului, secretarului său general, tovarășului NICOLAE CEAUȘESCU, pentru noile măsuri întreprinse, oamicii muncii de la sate răspund atenției care li se acordă printr-o neclintită hotărîre de a-și intensifica eforturile, în scopul sporirii producțiilor agricole, al întăririi economico-organizatorice a cooperativelor agricole. E nota dominantă a gîndurilor, a sentimentelor care li animă în aceste zile pe țăranii cooperatori, așa cum am putut să ne dăm seama și cu prilejul unei vizite întreprinse zilele trecute prin cîteva cooperative agricole ale județului Prahova.

— În ce mă privește, declară Nicolae Oprea, președintele COOPERATIVEI AGRICOLE BUDA-PALANCA, nu găsesc cuvintele de mulțumire pe care aș dori să le rostesc pentru acest mod chibzuit, profund omenesc, în care conducerea partidului nostru

a hotărîti să rezolve respectivele probleme de ordin social ale membrilor cooperatori. Așa cum prevede Hotărîrea, pe lângă faptul că cei bolnavi vor primi medicamente și spitalizare gratuite, în caz de pierdere temporară a capacității de muncă membrii cooperatori vor primi ajutoare, reprezentînd 50—85% din venitul mediu zilnic realizat în ultimele 12 luni. Acordarea concediilor de sarcină și lehuție pentru femei, a alocației pentru copii sînt, de asemenea, măsuri de o deosebită importanță. Adăugate celor privind introducerea acordului global ca sistem de plată a muncii cooperatorilor, a minimumului garantat, reducerii și scutirii de impozite, în condițiile prevederilor legii de curînd adoptate, toate aceste măsuri vor asigura o creștere substanțială a nivelului de trai, de civilizație al satelor. Tocmai de aceea, sîntem hotărîți ca, printr-o muncă mai bine organizată, prin aplicarea la timp și bine a regulilor recomandate de știință, să sporim necontenit producțiile. De altfel, trebuie să spun că în prezent participarea la muncă este dintre cele mai bune. Am reușit ca pînă la 30 aprilie să terminăm însămînțările de primăvară, iar acum am trecut desăfurat la întreținerea culturilor.

La COOPERATIVA AGRICOLĂ DIN PIETROȘANI, stăm de vorbă cu Nicolae Grigore, brigadier:

— Am discutat în ultimele zile mult cu cei din brigada mea asupra prevederilor noii Hotărîri a partidului. Intr-adevăr, ca și alte măsuri luate în ultimul timp, ele vin nu numai să rezolve niște probleme de viață ale noastre ci, totodată, să ne stimuleze în a munci mai bine, mai cu spor. Apreciem că e foarte nimerită legarea beneficiilor de drepturile respective de participarea la muncă. Așa e drept să fie. Și oamicii înțeleg lucrul acesta. De altfel, față de anul trecut, participarea la muncă în cooperativa noastră este acum dublă. Am trecut și la dezvoltarea unor ramuri anexe, în așa fel încît să obținem venituri sporite.

Poposim și în sectorul legumicol al COOPERATIVEI AGRICOLE DIN GHERGIȚA. Sînt aici, la lucru, peste o sută de femei. Se răsădesc roșiile în cîmp.

— Lucrez la grădina de legume a cooperativei de

peste zece ani — ne spune Elena M. Durbac. Realizez anual cite 150—250 de zile de muncă. Impreună cu celelalte cooperatoare, ne bucurăm nespus de măsurile care se prevăd pentru noi, femeile, de a primi concedii și ajutoare de naștere, alocație pentru copii. Înființarea în cadrul cooperativei noastre a două grădini sezoniere constituie, de asemenea, o altă mare înlesnire. Vrem ca grijii pe care o simțim permanent din partea partidului și statului să-i răspundem prin producții de legume cit mai mari.

Aceleași gînduri, aceleași simțăminte, aceeași hotărîre de a munci mai mult și mai bine le aflăm și cu prilejul discuției pe care o purtăm cu Elena H. George, secretara comitetului de partid de la COOPERATIVA AGRICOLĂ BĂRCĂNEȘTI, Constanța Aldea, Maria Stan și Ioana Sandu, îngrijitoare de animale la îngrășătoria de taurine a cooperativei amintite. În încheierea vizitei noastre prin cooperative agricole prahovene, îl abordăm și pe ing. Mihai Nicolau, director general adjunct al Direcției generale județene pentru agrieultură, industria alimentară, silvicultură și ape.

— Ca unul care am lucrat cîteva ani în conducerea Uniunii județene a cooperativelor agricole — ne spune dînsul — îmi dau poate mai bine decît alții seama de adevăratele dimensiuni ale rezolvărilor pe care le aduce noua Hotărîre a Comitetului Executiv al C.C. al P.C.R. Trebuie să mărturisesc că peste 50% din audiențele pe care le aveam la uniune se refereau tocmai la asemenea probleme cum sînt asistența medicală, ajutoarele pentru incapacitate de muncă, concediul de sarcină și lehuție... Apreciez că reglementarea acestor probleme va avea o influență covârșitoare nu numai asupra creșterii nivelului de trai al țăranimii, ci și asupra aportului pe care aceasta și-l va aduce la dezvoltarea agriculturii, la sporirea producției vegetale și animale. Briza nouă care adie pe ogoarele județului nostru în aceste zile e o dovadă grăitoare în această privință.

P. VOICULESCU



CONSTRUCTOR NEOBOSIT

Industrializarea — pivotul dezvoltării întregii economii naționale

Ing. Alexandru
MĂRGĂRITESCU

adjunct al ministrului
industrii construcțiilor
de mașini

Politica consecventă a partidului de industrializare socialistă, de întărire a potențialului economic al țării, efortul întregului popor pentru îndeplinirea obiectivelor stabilite situează astăzi România în rindul statelor cu o economie dinamică, și conferă un loc demn în concertul popoarelor lumii. Pornind de la premisa că numai pe temelia industrializării se realizează progresul general al țării, maxima utilizare a resurselor, independența și suveranitatea națională, P.C.R. a militat neabătut pentru înalta dezvoltare a forțelor de producție, armonios repartizate pe teritoriu. Materializarea acestei concepții a făcut ca, etapă după etapă, să se înregistreze succese deosebite în făurirea unei economii moderne, complexe, avansate. Mersul hotărât al României pe calea progresului și a prosperității se reflectă în numărul mare de obiective noi de pe întinsul patriei, obiective înzestrate cu tehnică modernă, în ritmurile înalte de creștere economică, în modificările calitative survenite în mecanismul economic național.

Pentru dotarea agriculturii cu mijloace moderne a fost, de asemenea, creată o puternică industrie constructoare de tractoare și mașini agricole în stare să asigure mecanizarea complexă — unul din factorii decisivi ai creșterii producției și productivității muncii agricole. În acest scop, pe baza orientărilor date de conducerea de partid, au fost și sunt în continuare alocate mari fonduri de investiții. Ca urmare a acestor eforturi financiare, capacității creatoare a constructorilor noștri, agricultura dispune de o bază energetică modernă, în continuă diversificare, de mașini perfecționate necesare aplicării unor tehnologii eficiente. Între utilajele moderne cu mare productivitate realizate în perioada 1966—1970 se numără tractoarele specializate de 40 C.P., combinele autopropulsate, combinele de recoltat cartofi, presele pentru strînsul și balotatul paielor, mașinile de stropit cu

front mare de lucru etc. În ultimii cinci ani au fost însoșite în fabricație, în uzinele M.I.C.M., 66 tipuri de mașini și instalații noi necesare agriculturii.

În programul stabilit pentru perioada 1971—1975 sînt prevăzute noi tipuri de tractoare și mașini agricole. În scopul realizării nivelelor de mecanizare stabilite pe baza indicațiilor date de conducerea partidului se vor asimila, numai în cadrul uzinelor M.I.C.M., peste 110 noi tipuri de tractoare, mașini și instalații moderne necesare agriculturii. Comitent cu însușirea de noi tipuri de mașini și instalații există un program concret de modernizare a celor care se fabrică în prezent. Ele vor satisface cerințele de intensificare a producției, impuse de concentrarea și specializarea producției. În actualul cincinal, agricultura va putea fi dotată cu tractoare de 40 C. P., în 6 variante constructive, cu tractoare de 65 și 80 C.P. cu cîte trei variante constructive, cu tractoare de 150 și 180 C.P. pe șenile pentru lucrările de îmbunătățiri funciare și cu tractoare agricole pe roți de 180 C. P. Completarea sistemelor de mașini va permite, în timp, mecanizarea integrală a lucrărilor în câmp și în fermele de animale, va determina creșterea eficienței economice la nivele superioare.

Îndeplinirea programului stabilit de conducerea partidului pentru mecanizarea agriculturii va marca o nouă treaptă pe calea modernizării economiei agricole, va determina ca agricultura să înscrie în acest cincinal un progres remarcabil, să-și sporească aportul la creșterea veniturilor naționale.

Toate aceste succese sînt rodul aplicării politicii creatoare, fundamentate, a partidului de industrializare a țării, sînt expresia potențialului economiei românești de modernizare rapidă. Ele sînt, totodată, o strălucită confirmare a justității drumului pe care l-a indicat și pe care călăuzește poporul nostru, gloriosul Partid Comunist Român, căruia, cu prilejul semicentenarului său, noi, constructorii de mașini îi închinăm, o dată cu întregul popor, fierbînta noastră recunoștință și hotărîrea fermă de a face tot ce ne stă în putință pentru ca România să-și păstreze și să-și consolideze neîncetat prestigiul câștigat.

Știința și tehnica, în slujba modernizării agriculturii

Prof. Nicolae GIOSAN

președintele
Academiei de științe agricole și silvice

Profunde transformări survenite în viața poporului nostru în anii de după Eliberare, marile biruințe pe care le-am reușit în toate domeniile de activitate sub conducerea partidului, constituie împliniri fără seamăn în istoria noastră națională.

Evocînd etapele prin care am trecut este de datoria noastră să subliniem că, în orice moment, partidul și statul nostru au acordat un sprijin substanțial cercetării agricole și silvice, i-au asigurat o participare efectivă la elaborarea și realizarea întregului program de acțiune privind dezvoltarea și modernizarea economiei naționale. Față de anul 1944, cînd în agricultură existau numai două institute de cercetări, astăzi avem 26 de institute și stațiuni centrale de cercetări conduse, îndrumate și coordonate de Academia de științe agricole și silvice, for conducător al tuturor cercetărilor științifice din domeniul de activitate al Ministerului Agriculturii, Industriei Alimentare, Silviculturii și Apelor. În același timp, dotația a crescut de la circa 4 900 ha la peste 80 000 ha, din care 60 000 ha de teren arabil și 10 500 ha de plantații viti-pomicole, iar numărul cercetătorilor a sporit de la 200 la 1 300. Majoritatea unităților de cercetare dispun de laboratoare și instalații moderne.

Urmînd direcțiile trasate de documentele de partid și de stat, cercetarea științifică, mai ales în ultimul deceniu, s-a orientat spre crearea de noi soiuri și hibrizi la principalele plante agricole și hortivitice, îmbunătățirea raselor de animale și a sistemelor de alimentație, perfecționarea tehnologiilor de producție, combaterea bolilor și dăunărilor la plante și animale, perfecționarea sistemelor de mașini, organizarea și raționalizarea producției.

Au fost perfecționate metodele privind aplicarea îngrășămintelor chimice, combaterea dăunărilor, stabilirea regimului de irigare, extinderea culturilor duble, punerea în valoare a sărăturilor prin cultivarea orezului, cultura legumelor timpurii, extinderea plantațiilor pomi-viticele pe terenurile în

pană, păstrarea și valorificarea superioară a legumelor și fructelor, prepararea vinurilor etc.; s-au obținut o serie de rezultate în ameliorarea raselor de porcine, ovine și păsări, în îmbunătățirea alimentației și preparării furajelor, în prevenirea și combaterea bolilor la animale; au fost elaborate sisteme de mașini pentru principalele culturi și introdus în fabricație un vast sortiment de tractoare și mașini agricole; s-au adus contribuții de seamă în refacerea și regenerarea arboretelor, în împădurirea terenurilor degradate și combaterea dăunărilor pădurii, în selecția clonală a plopului și salciei; s-au găsit importante soluționări în punerea în valoare a terenurilor nisipoase și mlăștinoase, în gospodărirea rațională a apelor, în cunoașterea potențialului hidrologic al țării.

Producerea de semințe și material săditor cu valoare biologică ridicată a constituit o preocupare majoră a cercetătorilor. În cincinalul care s-a încheiat unitățile academiei au furnizat agriculturii circa 350 000 tone de semințe, 7,5 milioane de puieți de înaltă productivitate și 160 milioane de vițe altoite.

Programul de dezvoltare economică-socială a țării noastre în cincinalul în care am intrat, adoptat de Congresul al X-lea al P.C.R., asigură agriculturii, industriei alimentare, silviculturii și gospodării apelor perspective nebănuite. Cele 100 miliarde de lei, cît prezintă volumul investițiilor care se vor efectua în această ramură, vor contribui în mod esențial la creșterea bazei tehnico-materiale, la modernizarea agriculturii și silviculturii românești.

Condițiile de muncă de care dispunem, conexarea cercetărilor în programe complexe axate pe obiectivele esențiale ale producției agricole și silvice, cadrul cuprinzător în care este înălțată producția agricolă și de industrie alimentară în profilele orizontale și verticale integrate, legătura dintre cercetare și producție prin contractele care stipulează obligații reciproce, ne dau temeiuri suficiente să fim convinși că științele agricole și silvice își vor aduce contribuția scontată la realizarea obiectivului principal al politicii partidului, creșterea bunăstării poporului nostru, înălțarea României socialiste pe noi culmi ale civilizației și progresului.

PROGRESUL AGRICULTURII

(Urmare din pag. 1)

buie menționat că aceste producții s-au obținut în ciuda a trei ani consecutivi cu condiții climatice nefavorabile și a inundațiilor din 1970. Toate acestea dovedesc superioritatea agriculturii socialiste, justetea politicii agrare a Partidului Comunist Român.

Progresele înregistrate de producția agricolă se reflectă tot mai puternic în dezvoltarea de ansamblu a economiei naționale, în creșterea continuă a nivelului de trai al oamenilor muncii de la orașe și sate. Cu toate lipsurile care mai există, cresc an de an cantitățile de produse agro-alimentare destinate consumului populației. Astfel, în ultimii cinci ani a crescut cu 40% desfacerea la carne cu cca 70% la lapte și cu aproape 100% la legume.

Alături de produsele agro-alimentare destinate consumului populației, agricultura livrează an de an cantități sporite de materii prime pentru alte ramuri importante ale economiei naționale, cum ar fi industria alimentară, textilă, chimică, farmaceutică. În același timp, au fost create disponibilități pentru export, contribuind în felul acesta la obținerea valutei necesare importului de utilaje, instalații și materii prime destinate dezvoltării economiei naționale.

Sarcini și mai mari revin agriculturii în cincinalul 1971—1975. Conform ultimelor analize, în această perioadă, ritmul mediu anual de creștere a producției agricole va trebui să fie de cca 8%. Ținînd cont de baza tehnico-materială ce se va dezvolta în acești ani, de rezervele existente, cît și de interesul crescut al lucrătorilor din agricultură în obținerea unor producții cît mai mari, sînt condiții ca acest ritm să fie realizat și chiar depășit.

Accentuarea procesului de modernizare a agriculturii, în scopul intensificării și dezvoltării ei multilaterale, constituie, în această perioadă, condiția esențială pentru îndeplinirea cu succes a acestor sarcini. Pentru dezvoltarea bazei tehnico-materiale, statul a prevăzut în acest cincinal pentru agricultură fonduri de investiții de cca 80 miliarde lei, adică de peste două ori mai mult decît în cincinalul 1966—1970. La aceste fonduri se adaugă investiții de cca 20 miliarde lei, ce urmează a fi alocate din fondurile proprii ale cooperative-lor agricole de producție.

O mare importanță pentru dezvoltarea și modernizarea agriculturii noastre au cele două programe naționale adoptate de Plenara C.C. al P.C.R. din martie 1970: Programul național privind gospodărirea rațională a resurselor de apă, extinderea lucrărilor de irigații, îndiguirii, desecării și de combatere a eroziunii solului în Republica Socialistă România în anii 1971—1975 și Programul național privind dezvoltarea zootehniei și creșterea producției animale în Republica Socialistă România în anii 1970—1980.

În cadrul programului de îmbunătățiri funciare, pentru perioada 1971—1975 se prevede amenajarea pentru irigații a unei

suprafețe de 1 250 000 hectare, din care 800 000 hectare în sisteme mari, îndiguirile și desecarea a peste 625 000 hectare și combaterea eroziunii solului pe aproape 500 000 hectare. Valoarea investițiilor afectate îmbunătățirilor funciare în acest cincinal se ridică la aproape 37 miliarde lei. Toate acestea vor crea posibilități pentru creșterea fertilității pămîntului și pentru asigurarea unor recolte bogate și constante, indiferent de condițiile climatice.

Pentru ca eforturile mari făcute de stat și cooperativele agricole în domeniul îmbunătățirilor funciare să se soldeze cu o eficiență economică înaltă este necesar să se ia toate măsurile pentru folosirea integrală a suprafețelor amenajate, aplicarea unor tehnologii moderne, cultivarea acelor plante care dau cele mai bune randamente pe suprafețele irigate, executarea la termenele optime a udărilor și celorlalte lucrări prevăzute.

Programul național privind dezvoltarea zootehniei și creșterea producției animale urmărește creșterea ponderii acestei ramuri în totalul producției agricole, caracteristică pentru agricultura modernă. În acest sens, se prevede introducerea și extinderea progresului tehnic în zootehnie, organizarea de ferme specializate, organizarea după metode industriale a unor complexe de creștere și îngrășare a animalelor, crearea unei rețele puternice de producere a furajelor combinate etc. În sectorul creșterii animalelor se impun măsuri hotărîte pentru realizarea șeptelului planificat, pentru îmbunătățirea lui calitativă, popularea la capacitatea maximă a fermelor și complexelor, asigurarea unei baze furajere corespunzătoare din punct de vedere cantitativ și calitativ, pentru

micșorarea consumurilor specifice, reducerea pierderilor de animale și obținerea unui randament sporit pe cap de animal.

În actualul cincinal se va intensifica acțiunea de mecanizare a lucrărilor agricole. Se va extinde mecanizarea lucrărilor pe terenuri în pantă, în viticultură, pomicultură, legumicultură, transporturi și zootehnie. O importanță deosebită se va acorda diversificării tipurilor și dimensiunilor, precum și ridicării substanțiale a performanțelor tehnice ale tractoarelor și mașinilor agricole. În acest fel se vor asigura mijloacele necesare pentru ca la majoritatea culturilor — cereale, floarea-soarelui, cartofi, sfeclă de zahăr, furaje cultivate — lucrările să fie în întregime mecanizate.

Un loc important în intensificarea producției agricole va ocupa pe mai departe chimizarea. În anul 1975 se vor livra agriculturii peste 2 100 000 tone de îngrășăminte chimice, substanță activă, adică de peste trei ori mai mult decît în anul 1970. Se vor folosi pe o scară mai largă erbicide, insectofungicide și alte substanțe chimice destinate agriculturii.

Alături de asigurarea unei baze tehnice materiale dezvoltate, se impune perfecționarea tehnologiilor respectarea termenelor optime de efectuare a lucrărilor, folosirea de semințe și material săditor cu înalte calități biologice și productive.

În realizarea tuturor măsurilor privind dezvoltarea și modernizarea agriculturii, un rol de seamă revine cercetării științifice, care trebuie să fie mereu în avans față de cerințele practicii, să elaboreze soluții eficiente pentru rezolvarea problemelor complexe ale producției agricole.

AL ROMÂNIEI SOCIALISTE



Generator al perfecționării continue a ansamblului economic-social

Ing. A. ROGOJANU

director general
în M.A.I.A.S.A.

Ca forță conducătoare în scrietate, P.C.R. desfășoară o vastă activitate de stabilire a obiectivelor, soluțiilor și formelor adecvate, strategia de înaintare fermă pe drumul edificării societății socialiste multilateral dezvoltate. Promotor al noului, inițiator al tuturor programelor economice sau sociale, partidul este motorul care pune în mișcare întregul ansamblu economic-social.

La Congresul al X-lea, în plenarele C.C. al P.C.R., la întâlnirile secretarului general al partidului, tovarășul NICOLAE CEAUȘESCU, cu oamenii muncii din diferitele sectoare de activitate s-a promovat un stil de muncă exigent, incompatibil cu anacronismele, concepțiile și practicile depășite, rutiniere, s-a imprimat un mod de lucru netributar atitudinii dogmatice, s-a generat o vastă acțiune de promovare a inițiativei creatoare pe toate planurile, de perfecționare a întregii activități.

Faptul că în prezent în toată țara pulsează intens, cu vigoare, mecanismul economic este o dovadă certă că orientările date de partid sînt în consens cu năzuințele și aspirațiile întregului popor.

În acest context, al ridicării pe trepte superioare, se înscriu și perfecționările privind organizarea, planificarea și conducerea agriculturii. Reorganizarea întreprinderilor de mecanizare a agriculturii, organizarea consiliilor intercooperatiste, dezvoltarea cooperării între întreprinderile agricole de stat și cooperativele agricole de producție, îmbunătățirea organizării muncii și a producției în cooperativele agricole și introducerea unui nou sistem de plată, măsurile privind perfecționarea activității organelor agricole centrale și județene etc., toate reprezintă soluționări inițiate de partid pentru continuarea înfloririi a agriculturii românești. Noile forme de organizare și conducere țin seama de necesitatea adâncirii procesului de concentrare și specializare a producției agricole. Ele au creat un cadru mai bun pentru utilizarea mai efi-

cientă a bazei tehnico-materiale, vizează eliminarea fenomenelor de birocratism, a verigilor intermediare și paralelismelor, determină apropierea conducerii de producție. Rațiunea acestor măsuri este asigurarea unui avânt al întregii agriculturii, creșterea eficienței în acest sector de importanță majoră pentru dezvoltarea economică generală, pentru obținerea de noi succese în complexa operă de edificare a construcției socialiste al cărui dirijor și arhitect este Partidul Comunist Român.

Caracteristic pentru toate măsurile de perfecționare a organizării și conducerii producției în agricultură este, ca pentru întreaga economie, adâncirea democrației, îmbinarea pirghiilor economice cu atragerea tot mai largă a maselor de oameni ai muncii de pe ogoare la valorificarea cât mai completă și mai eficientă a resurselor din agricultură.

La glorioasa aniversare a 50 de ani de la crearea sa, P.C.R. se prezintă cu succese prestigioase, de însemnată istorică și în domeniul agriculturii. Transformarea socialistă a satului, realizările mari în dezvoltarea și modernizarea bazei tehnico-materiale a agriculturii, înfăptuirea neabătută a obiectivelor de dezvoltare în viitor a agriculturii, stabilite la Congresul al X-lea al P.C.R. și mai apoi concretizate în cele două programe naționale, sînt expresii grăitoare ale justiției politicii agrare a partidului.

Nu există nici o îndoială că, mergînd pe drumul arătat de partid, agricultura va înregistra succese și mai mari în cîncinalul următor. Climatul propice afirmării plene a inițiativei creatoare, efortul mare de investiții, ridicarea responsabilității la toate nivelele, procesul continuu de concentrare, specializare și modernizare a producției atît în I.A.S. cît și în C.A.P., perfecționarea mecanismului economic toate converg spre același obiectiv care polarizează atenția fiecărui lucrător de pe ogoare: sporirea producției și productivității muncii, a eficienței economice în sectorul agricol, pentru înflorirea patriei noastre, liberă și stăpînă pe soarta sa, pentru continuarea ridicării a bunăstării întregului nostru popor.

Ridicarea bunăstării poporului — țelul suprem al politicii partidului

Constantin HERESCU

președintele
Uniunii Sindicatelor din agricultură,
industria alimentară, silvicultură și ape

Rezultatele rodnice obținute în dezvoltarea economiei socialiste au fost însoțite de înfăptuirea unui larg program de măsuri în domeniul dezvoltării învățămîntului, culturii și ocrotirii sănătății, al ridicării nivelului de viață al celor ce muncesc, ceea ce ilustrează în mod convingător că țelul suprem al politicii partidului și statului nostru îl constituie ridicarea bunăstării întregului popor.

Iată, de altfel, cîteva cifre revelatoare care ilustrează preocuparea constantă a partidului pentru continuarea ridicării a nivelului de trai al celor ce muncesc.

Referindu-ne la perioada cîncinalului pe care l-am încheiat, trebuie să consemnăm că veniturile din salarii ale populației au sporit în 1970 cu peste 50% față de anul 1965. După cum se știe, creșterea veniturilor a avut loc, în principal, ca urmare a majorării salariilor tuturor categoriilor de salariați. O atenție deosebită s-a acordat în această perioadă ridicării salariilor mici, fiind scutite, totodată, de impozite salariile pînă la 850 lei și reduse cotele de impozit pentru cele între 850—1 210 lei. Salariul mediu pe economia națională a sporit în anii respectivi cu 28,7%, iar puterea de cumpărare a fost cu 20% mai mare. Volumul de mărfuri vindute populației prin comerțul socialist a crescut de 1,5 ori.

Transformări importante au avut loc și în viața oamenilor muncii de la sate. Au continuat să se îmbunătățească consumul alimentară și condițiile de locuit, înzestrarea satelor cu așezăminte de cultură și învățămînt, cu unități medico-sanitare; s-a extins rețeaua unităților comerciale și prestatoare de servicii.

De menționat că, în ultimii cîni ani, ca urmare a obținerii unor venituri sporite, populația din mediul rural a construit peste 260 000 de case. De asemenea, o expresie a creșterii nivelului de viață la sate o constituie sporirea volumului desfacerilor de mărfuri. Fa-

ță de 1965, de exemplu, în 1970 s-au vîndut în mediul rural cu 32% mai multe mărfuri alimentare. Cîncinalul care a trecut se înscrie, de asemenea, în istoria construcției socialiste ca perioada în care a fost rezolvată una din cele mai importante probleme sociale ale satului, pensionarea țăranilor cooperatori.

Reprezentînd interesele maselor largi de salariați, sindicatele și-au adus și își aduc din plin contribuția la înfăptuirea politicii partidului și statului, prin participarea la elaborarea și traducerea în fapt a măsurilor privind îmbunătățirea condițiilor de muncă și de viață, la exercitarea controlului obștesc asupra protecției muncii și a deservirii populației, prin organizarea trimerii la odihnă și tratament balnear a salariaților și familiilor acestora.

Făcîndu-și din asigurarea bunăstării poporului scopul fundamental al politicii sale, partidul nostru acordă în continuare o grijă sporită ridicării nivelului de trai al celor ce muncesc. Această preocupare străbate ca un fir roșu întregul program stabilit de Congresul al X-lea al P.C.R. privind dezvoltarea multilaterală a României, înălțarea ei pe noi trepte ale progresului și civilizației.

Înfăptuirea prevederilor noului cîncinal — marcînd un însemnat pas înainte în dezvoltarea tuturor ramurilor economiei naționale, inclusiv a agriculturii — va asigura creșterea, pînă în 1975, cu de 1,6 — 1,7 ori, față de 1970, a veniturilor naționale, ceea ce va permite ridicarea salariului real cu circa 20%, sporirea cu 37—44% a fondului general de salarii, majorarea sumelor destinate pensiilor și alocațiilor pentru copii. În acest sens, se cuvin relevate hotărîrile și măsurile stabilite în ultima vreme de Comitetul Executiv al C.C. al P.C.R. cu privire la majorarea salariilor și a alocațiilor de stat pentru copii în perioada 1971—1975, îmbunătățirea condițiilor de viață ale membrilor cooperativei agricole, precum și legile adoptate de M.A.N.

Sînt dovezi dintre cele mai grăitoare, care atestă grija statornică pe care partidul, al cărui semicentenar îl vom sărbători peste cîteva zile, o acordă omului, izvoditor al tuturor bunurilor materiale și spirituale din țara noastră.

De o deosebită importanță pentru înfăptuirea sarcinilor mari pe care le are agricultura în cîncinalul actual, sînt măsurile luate de partid și de stat cu privire la cointeresarea materială și îmbunătățirea condițiilor de viață ale lucrătorilor din unitățile agricole de stat, ale cooperativei și producătorilor individuali. Recenta sesiune a Marii Adunări Naționale a dat putere de lege unei serii întregi de măsuri inițiate de conducerea partidului, măsuri care vin să completeze pe cele luate în ultimii ani. Sîntem conștienți că ele vor constitui un puternic stimulent pentru toți lucrătorii din agricultură, în activitatea lor de ridicare a producției agricole vegetale și animale.

Îndeplinirea sarcinilor ce revin agriculturii în noul cîncinal este garantată nu numai de măsurile luate pentru dezvoltarea și modernizarea bazei materiale, de programele menite să ridice nivelul tehnic al procesului de producție, ci și de cadrul organizatoric creat pentru desfășurarea în condiții superioare a întregii activități. Prind viață măsurile de îmbunătățire a organizării, planificării și conducerii agriculturii. Are loc în prezent o amplă acțiune de profilare și specializare a producției. Într-o serie de importante sectoare — zootehnie, legumicultură, viticultură și pomicultură, în producerea de plante tehnice și de semințe, atît în întreprinderile agricole de stat, cît și în cooperativele agricole — activitatea se desfășoară în ferme, unități, de producție cu gestiune economică internă. Se asigură astfel o mai bună utilizare a mijloacelor materiale, a forței de muncă, o specializare a producției și a oamenilor și, în ultimă instanță,

randamente sporite la hectar sau pe animal, cu costuri reduse.

În agricultură se dezvoltă în prezent acțiuni de asociere și cooperare — între cooperativele agricole de producție sau între acestea și unități de stat — pentru realizarea în comun a unor obiective sau activități de amploare cu o eficiență economică sporită. Experiența și realizările dobîndite pînă acum justifică generalizarea acestui sistem în toate domeniile de activitate agricolă. În extinderea diverselor forme de asociere și cooperare, atribuții importante revin consiliilor intercooperatiste. Ele au sarcini precise privind zonarea culturilor, specializarea producției, organizarea de ferme intercooperatiste, folosirea judicioasă a tractoarelor, realizarea unor lucrări de investiții în comun etc.

Transpunerea în viață a amplitudii program de dezvoltare și modernizare a agriculturii a făcut necesară adoptarea unui nou sistem, îmbunătățit, de organizare a muncii și a producției în cooperativele agricole, a unei forme superioare de plată a muncii în aceste unități. Trecerea la desfășurarea activității în formațiuni de muncă complexe, permanente și omogene, alcătuite din cooperatori și mecanizatori, la sistemul de plată în acord global, în raport direct cu eforturile depuse de fiecare și cu rezultatele obținute, cu asigurarea unui venit lunar minim, sînt măsuri a căror eficiență a fost constatată încă în această primăvară. Prin participarea permanentă la lucru, prin executarea în condiții superioare față de alți ani a tuturor lucrărilor, cooperatorii și-au manifestat satisfacția față de aceste măsuri, precum și înțelegerea răspunderii ce le revin în

procesul de ridicare a nivelului întregii agriculturii.

Îmbunătățiri esențiale au fost aduse în ultima perioadă în conducerea și îndrumarea tehnică a agriculturii. Prin înființarea centralelor și trusturilor cu statut de centrală, s-au creat premisele unei legături organice între activitatea de producție agricolă și cea de valorificare superioară a acesteia. În cele mai multe domenii — zootehnie, legumicultură, viticultură etc. — asemenea organisme economice unice rezolvă integral problemele ce se ridică în sectorul respectiv, începînd de la asigurarea semințelor și animalelor de prăsilă, stabilirea și aplicarea tehnologiilor de producție și pînă la valorificarea produselor direct sau pe calea industrializării.

Aceste măsuri de apropiere a activității de prelucrare și industrializare de producția materiilor prime folosite derivă din necesitatea de a se obține o eficiență economică cît mai ridicată și de a asigura răspunderea unică pentru îndeplinirea obiectivelor ce revin sectoarelor respective. Direcțiile generale pentru agricultură, industrie alimentară, silvicultură și ape de la județe au acum posibilitatea să cunoască în ansamblu problemele ce se ridică în aceste domenii în cuprinsul județului, să acționeze mai competent pentru punerea în valoare a tuturor resurselor, în concordanță cu necesitățile economiei statului și să ajute direct și operativ unitățile de producție în realizarea sarcinilor ce le revin.

Complexul de măsuri inițiate de conducerea partidului și statului nostru, elaborat pe baza cunoașterii profunde a realității, face parte integrantă din planul general de dezvoltare a agriculturii româ-

nești preconizat de Congresul al X-lea al partidului. La aplicarea lui sîntem chemați să luăm parte cu toții, muncind cu abnegație, cu întreaga noastră competență și putere de muncă.

Încheiem acum o primă perioadă de muncă intensă: lucrările agricole de primăvară — baza recoltei primului an din noul cîncinal. Se poate aprecia că măsurile tehnice și organizatorice luate au început să-și arate eficiența. Ritmul de execuție a lucrărilor și mai cu seamă nivelul calitativ al acestora a fost mult superior față de anii precedenți.

Este necesar ca și în continuare să muncim cu toată grija și răspunderea, cu multă operativitate pentru a efectua la timp toate lucrările de întreținere și recoltare a culturilor pentru a îndeplini și depăși sarcinile de plan în sectorul creșterii animalelor și în celelalte sectoare în vederea asigurării bunei aprovizionări a populației cu produse agroalimentare și a industriei cu materii prime.

În aceste zile, întregul nostru popor sărbătorește glorioasa aniversare a semicentenarului Partidului Comunist Român. Lucrătorii din întreprinderile agricole de stat, mecanizatorii din stațiunile de mecanizare a agriculturii, cooperatorii, inginerii, tehnicienii, cercetătorii științifici și ceilalți oameni ai muncii de pe ogoarele patriei, alături de întregul popor își unesc eforturile pentru a cinsti acest mare eveniment cu noi realizări în muncă, ferm hotărîți să-și mărească contribuția la înfăptuirea politicii partidului de edificare a socialismului, de ridicare a României pe noi trepte ale progresului și civilizației.

S. M. A. CASTELU

PENTRU A PATRA OARĂ FRUNTAȘĂ ÎN ÎNTRECERE

Se poate spune, cu tot temeiul, că mecanizarea constituie „coloana vertebrală” a modernizării agriculturii. În această acțiune, potrivit orientărilor date de conducerea de partid, întreprinderile de mecanizare, stațiunile din subordinea lor, sînt chemate să asigure utilizarea coordonată și unitară a mijloacelor mecanice din dotare, în continuă diversificare, pentru rapida creștere a producției agricole cooperatiste, pentru ridicarea substanțială a productivității muncii și reducerea cheltuielilor, a costurilor. Noile măsuri cuprinse în Expunerea tovarășului NICOLAE CEAUȘESCU, făcută la ședința de lucru de la C.C. al P.C.R. din 23 noiembrie 1970,

cu privire la îmbunătățirea organizării, planificării și conducerii agriculturii au creat cadrul necesar îndeplinirii acestor sarcini privind mecanizarea complexă a lucrărilor agricole în cincinalul în curs, pentru realizarea unei eficiențe economice superioare în agricultură.

Prezentăm în pagina de față aspecte din experiența S.M.A. Castelu, stațiune care, pentru rezultatele obținute în 1970, a cîștigat, pentru a patra oară consecutiv, Diploma de onoare și Steagul de unitate fruntașă pe ramură.

Tradiția de a fi mereu în fruntea întrecerii socialiste, fiindcă la S.M.A. Castelu s-a statornicit o asemenea tradiție, tînde să aibă viață lungă. Succesul este durabil, neconjunctural. El izvorăște, în ultimă analiză, din responsabilitatea amplificată, caracteristică marii majorități a mecanizatorilor.

— Decisiv pentru cîștigarea oricărei bătălii — ne spunea ing. Ion Toma, directorul unității — este omul. De conștiința profesională a acestuia, de condițiile în care el acționează în procesul muncii depind ritmurile și mărimea producției, productivității, veniturilor. Ne-am străduit, sub îndrumarea organizației de partid, să ajutăm mecanizatorii pentru a fi nu simpli executanți, care să acționeze pe bază de reflex condiționat, nu automate vii, ci factori care iau parte activă la decizie, deci responsabili, și care participă creator, cu gîndirea și inventivitatea proprie, la soluționarea problemelor, la bunul mers al producției.

La prima vedere, nimic nu pare deosebit în activitatea S.M.A. Castelu, în comparație cu celelalte stațiuni din țară. Tractoarele nu diferă de cele din unitățile similare, la fel mașinile agricole. Pămîntul nu e mai altfel decît în restul Dobrogei. Și totuși, nu totul se aseamănă. Sub această aparență de similitudini se ascund trăsături definitorii, elemente caracteristice care, fiecare în parte și toate la un loc, au avut ca rezultat cucerirea prestigiosului, rîvnitului loc întii în întrecerea socialistă.

Aici, la Castelu, s-a pus un mare accent, în decursul anilor, pe ceea ce se cheamă permanentizarea oamenilor. Nu s-au recrutat cadre de oriunde, ci de pe raza unităților cooperatiste servite. Fiecare mecanizator muncește de ani de zile în cadrul aceleiași secții, pe aceleași pămînturi, deci în aceeași cooperativă, pe aceleași utilaje. În asemenea condiții nu s-au ridicat nici un fel de probleme în legătură cu cazarea sau asigurarea hranei. Conducerea nu are de soluționat decît probleme de domeniul aprovizionării tehnico-materiale.

Permanentizarea a mărit responsabilitatea pentru ridicarea calității sub toate aspectele. Fuga de răspundere, superficialitatea n-au mai avut condiții de existență. Știind exact unde și cu ce mijloace va lucra, statornicindu-se răspunderea directă, nominală, fiecare mecanizator a fost pus în situația de a acționa prompt, cu toată grija atît față de mașină cît și față de rezultatele finale ale muncii sale. Consecința: în 1970, producțiile medii la hectar realizate în cooperativele servite au fost următoarele: 3 088 kg la grîu, 4 330 kg la porumb și 1 855 kg la floarea-soarelui.

Cadrului organizatoric bine pus la punct i s-a adăugat atragerea continuă a mecanizatorilor la perfecționarea și realizarea procesului de producție. Lună de lună, în adunările grupelor sindicale (organizate pe secții) s-au făcut analize economice de fond. În fața acestora au fost prezentate situații pe fiecare mecanizator privind realizarea valorică a planului, consumurile de carburanți, piese și materiale, modul de folosire a timpului de lucru, randamentele pe agregatele folosite. Comparația cu ceilalți a oferit fiecăruia prilejul unei atente reflecții, de reconsiderare a muncii, de îndreptare a defecțiunilor. Cu regularitate, la aceste analize pe grupe sindicale au participat un membru al comitetului de direcție și unul din partea comitetului sindicatului. Orice propunere de îmbunătățire a muncii a fost soluționată pe loc sau la interval scurt.

În mod deosebit s-a insistat asupra respectării programelor săptămînale de lucru întocmite de inginerii agronomi

din cooperative și șefii secțiilor de mecanizare. Fiecare mecanizator a cunoscut exact ce lucrări are de făcut, în timp sau la mașini, pe zile și pe ore, ce pretenții tehnologice sînt, ce itinerarii de deplasare are etc. Pregătirea tehnică, organizatorică, agrotehnică și nu în mai mică măsură psihologică a determinat ca munca să decurgă ritmic, a contribuit la o utilizare mai deplină a tractoarelor. Numărul zilelor de folosire a tractoarelor a sporit astfel de la 254 în 1968 la 266 în 1969 și, respectiv, la 273 în anul trecut.

În campania de primăvară a anului

Trimestru de trimestru, sau ori de cite ori a fost nevoie, comitetul de direcție a analizat cu răspundere, în prezența tuturor șefilor de secție invitați la ședințele de lucru, modul de gospodărire a parcului de mașini și tractoare, a fondurilor financiare. Temele au fost variate: calitatea reparațiilor la tractoare, exigența în controlul de calitate asupra stării tehnice a tractoarelor, modul de soluționare a prevederilor din contractul colectiv sau a propunerilor făcute de mecanizatori în adunările lunare ale grupelor sindicale,

planul de lucrări exprimat valoric a fost depășit cu 2 963 000 lei.

Întreaga masă a mecanizatorilor, șefii de secții au acordat o atenție deosebită respectării disciplinei în producție. Organizarea activității pe baza principiilor gospodăririi interne a fost la loc de cinste. Ea a făcut ca inițiativa tuturor să funcționeze din plin. Imboldurile exterioare au dispărut. Fiecare șef de secție, mecanizatorii înșiși au căutat să fructifice din plin timpul, mașinile din dotare, au căutat, după satisfacerea cerințelor cooperativelor, să efectueze cît mai multe servicii la terți. Diversificarea mecanizării a condus la mai buna folosire a forței de muncă, la randamente superioare. Inițiativa gospodărească se oglindește, între altele, în adaptarea unor utilaje pentru deschis canale de irigații, în adaptarea combinelor C₁ și C₂ pentru a fi folosite la bătutul porumbului, în dispozitivele create pentru conducerea baloților de paie direct în remorci, în crearea suporturilor pentru mărirea gabariturii remorcilor, în repararea agregatelor de pompare, autocamioanelor, remorcilor, batozelor, morilor cu ciocanele, a tocătorilor etc. aparținînd cooperativelor agricole, în repararea de motoare pentru „Navrom” — Constanța, în cooperarea privind uzinarea de piese. Ea se mai concretizează în preocuparea sporită pentru reconșionarea unor piese, în inovații, în gama tot mai largă de servicii prestate pentru terți, îndeosebi transporturi, în perioadele în care nu s-a lucrat în câmp, în ferme.

Energia creatoare în întrecerea socialistă a fost stimulată prin toate mijloacele. Buletinele informative, editate cu regularitate, au informat pe oameni asupra realizărilor, au pus, lună de lună, mecanizatorii și șefii de secții, în temă asupra nivelului economice atinse, au făcut publice metodele și experiența celor mai buni, au criticat pe cei ce s-au abătut de la disciplina tehnologică stabilită sau de la regulile de protecție a muncii. Emulația permanentă a generat un avînt continuu în întrecerea socialistă organizată de comitetul sindicatului împreună cu conducerea stațiunii.

Urmarea acestei gospodăririi mai judicioase la toate nivelele se reflectă atît în sporirea veniturilor stațiunii, cît și în reducerea cheltuielilor. Veniturile pe tractor au evoluat de la 121 600 lei în 1968 la 130 200 lei în 1969 și, respectiv, la 133 086 lei în 1970. Cheltuielile la 1 000 de lei venituri au scăzut simțitor în anul trecut, ele fiind de 597 lei față de 629 lei sarcină de plan.

O dată cu creșterea productivității pe muncitor (de la 90 909 lei la 106 574 lei) au crescut și cîștigurile oamenilor. Cîștigul mediu pe muncitor a ajuns în 1970 la 2 020 lei, față de 1 482 lei cît a fost prevederea de plan.

Inițiatorii acestui salt spre eficiența superioară sînt comuniștii. Ei, și împreună cu ei toți mecanizatorii, din S.M.A. Castelu, întîmpină gloriosul semicentenar al P.C.R. cu realizări remarcabile. Paralel cu lucrările de întretinere a culturilor, aici se fac acum ultimile retușuri la utilajele ce vor strînge noua recoltă de păioase a anului curent. În toate secțiile se lucrează cu avînt, cu maximă responsabilitate pentru păstrarea prestigiului cîștigat, pentru realizarea angajamentului de a se obține pe ogoarele cooperativelor agricole, în medie, 3 500 kg de grîu la hectar, 2 200 kg de floarea-soarelui, 12 000 kg de porumb la cultura irigată și 4 500 kg la cultura neirigată. Întregul colectiv acționează ferm pentru ca titlul de unitate fruntașă pe ramură în întrecerea socialistă să fie menținut.

Ing. V. STANCU



N. CHIRU,
șeful secției nr. 2

V. PANAIT,
mecanizator

D. OPRÎȘAN,
mecanic

C. MANEA,
mecanizator

I. RADULESCU,
șeful secției nr. 3

R. NICOLAI,
mecanizator

curent s-a lucrat cu o și mai mare intensitate. Grăpatul ogoarelor pe cele 5 860 de hectare s-a făcut în numai 7 zile lucrătoare, pregătirea patului germinativ pentru culturile din epoca I s-a realizat în 5 zile lucrătoare, iar semănatul porumbului pe 2 520 de hectare s-a executat în numai 8 zile lucrătoare, la un nivel calitativ foarte bun.

situația economico-financiară după fiecare trimestru, pe stațiune și pe secții de mecanizare, diversificarea mecanizării și executării de servicii pentru terți etc. De fiecare dată, după aceste analize au fost stabilite măsuri tehnico-organizatorice imediate și responsabilități precise pentru îndeplinirea lor. Efectul economic a fost salutar. În 1970,

TEMEIUL PREȚUIRII

Pe dr. Mihai Stănescu, directorul întreprinderii avicole de stat din Arad, l-am cunoscut de mai mult timp. Lucrător de peste 20 de ani în agricultura de stat, a preluat conducerea întreprinderii din anul 1967, o dată cu înființarea acesteia. Și, după cum se cunoaște, în ansamblul realizărilor aviculturii industriale românești de autentică reputație întreprinderea din Arad și-a înscris numele la loc de cinste.

L-am revăzut la 25 februarie când, cu ocazia consfățuirii pe țară a lucrătorilor din întreprinderile agricole de stat, era stăpinit de emoția celei mai mari zi din viața sa — așa cum ne-a destăinuit-o personal. Cu câteva ore în urmă, conducătorul partidului și statului nostru, tovarășul NICOLAE CEAUȘESCU, îi prinsese pe piept steluța de Erou al Muncii Socialiste, îi strinsese călduros mina, felicitându-l.

Ne spunea atunci dr. Mihai Stănescu: — **Sînt pe deplin conștient că această înaltă distincție, cea mai înaltă dintre toate, aparține de fapt întregului nostru colectiv de muncă, de realizările cărui mi-am legat întreaga activitate.**

Ajunși la Arad, regăsindu-l în mijlocul oamenilor cu care lucrează și pe care îi îndrăgesc deopotrivă, vedeam parcă, aveau, cum raze aurii din steluța care strălucea pe reverul dr. Stănescu licăreau simbolic în ochii tuturor celor cu care am discutat. Dovadă elocventă a încrederii, dragostei și respectului de care se bucură în colectivul pe care îl conduce.

— **Îl iubim și îl respectăm**, ne spunea economistul șef al întreprinderii, Pavel Nicola. **Ca economist apreciez în mod deosebit în stilul său de muncă, faptul că orice măsură tehnică este analizată sub aspectul eficienței. S-a încetăținit la noi metoda ca, lunar, în consiliul de administrație, fiecare fermă sau sector de deservire să fie supuse unei minuțioase analize asupra modului de realizare a producției, veniturilor**

și cheltuielilor. În funcție de caz, se pot lua astfel cele mai corespunzătoare măsuri, se pot lichida sau evita situații nedorite.

În același mod ni-l caracterizează și tehnologul șef al întreprinderii, ing. Gavril Șimon: „**apreciez la directorul nostru puterea de discernămint și de organizare, calmul și modestia, calități prin care mobilizează întregul nostru colectiv. Este sociabil, prietenos și chiar în momente de tensiune — inerente în activitatea de producție — nu-mi amintesc să fi insultat pe cineva. Nu conduce colectivul după reguli rigide, este maleabil, exigent în comportarea sa personală, temeinic pregătit profesional.**”

Am notat, în continuare, multe, nenumărate de multe aprecieri la adresa directorului. Ing. Denisa Branca, șefa fermei nr. 2 și dr. Ștefan Bucurescu, șeful fermei nr. 4 „Grădiște”, Mihai Cioc, președintele comitetului sindical, Gligor Măcean, președintele cooperativei agricole din Semlac, Floarea Sirb, îngrijitoare de pui la ferma nr. 4 și mulți alții, ne-au întărit convingerea că, într-adevăr, calitățile dr. Stănescu sînt proprii unui Erou al Muncii Socialiste, că titlul pe care îl are îl poartă cu demnitate, îl merită pe deplin.

Cînd ne-am exprimat dorința să vizităm câteva din fermele întreprinderii, dr. Stănescu ne-a răspuns cu multă solicitudine pentru că, de fapt, munca în birou îl obosește, îl rupe de viață.

— **Dragostea de aer liber, de natură, de a colinda întinsurile a constituit rațiunea alegerii profesiei mele. Nu este însă mai puțin adevărat că, o dată aleasă, dragostea de profesie mi-au insuflat-o pe băncile facultății dascălilor mei, cărora și astăzi le rămîn recunoscător. Rețin în mod deosebit orele de zootehnie ale prof. Dumitru Contescu, după cum tot atît de bine rețin senti-**

mental de încredere și dragoste pentru profesiunea aleasă pe care mi l-au transmis cei care mi-au condus primii pași în practica de stagiatură la circumscripția Perieți.

Cînd l-am rugat să ne vorbească despre câteva din principiile după care își organizează munca de conducere, dr. Stănescu ne-a răspuns fără ezitare:

— **Reorganizarea activității întreprinderii agricole de stat mi-a dat prilejul să transpun în viață ceea ce gîndeam. În unitatea noastră șeful de fermă, oricare ar fi el, este absolut de activitățile auxiliare, fiind stimulat să lucreze direct și nemijlocit în producție, să-și pună în valoare cunoștințele sale de specialist. Am întărit autoritatea șefilor de fermă și prin măsurile luate astfel încît sectoarele de deservire să fie în permanență la dispoziția fermelor. Între mine și șefii de fermă, mă străduiesc să statornicesc relații de colegialitate, de intrajutorare. Iată și un exemplu: dacă producția de ouă a scăzut neprevăzut într-o fermă, convocăm pe loc un consiliu al șefilor de fermă, apelăm la cunoștințele și experiența fiecăruia dintre ei. Nu o dată rezultatele obținute ne-au demonstrat că ne aflăm pe un drum bun. În ce mă privește, cînd este vorba de luat vreo hotărîre, înainte de a o supune sub formă de propunere consiliului de administrație, reflectez îndelung, preferînd aminarea decît elaborarea unor soluții pripite.**

Dar munca și activitatea dr. Mihai Stănescu, mai ales în calitatea pe care o deține, se reflectă și mai convingător în rezultatele unității. Din anul 1967, anul înființării și pînă la sfîrșitul lui 1970 — timp în care producția medie de ouă pe găină furajată a sporit de la 171 la 239 de ouă — în întreprinderea avicolă de stat Arad s-au produs nu mai puțin de 163 milioane de ouă.



Dr. Mihai Stănescu

În aceeași perioadă, producția anuală de carne de pasăre a sporit de la 396 la 1 792 de tone. Valoarea investițiilor a fost recuperată în întregime.

Dar, rezultatele întreprinderii nu au rămas izolate în județ. Prin cooperare cu 14 cooperative agricole, posesoare a 28 de hale s-au constituit șapte ferme avicole în care tehnologia și metodologia sînt identice cu cele practicate în fermele întreprinderii. În acest an, cele șapte ferme vor produce peste 8,5 milioane de ouă și aproape 800 tone de carne de pasăre, cu un beneficiu total de circa 3,5 milioane lei.

Fapte și cifre care conturează dimensiuni, definesc aptitudini și caractere. Fapte și cifre care oglindesc activitatea tenace, rodnică a unui Erou și a colectivului din mijlocul cărui s-a ridicat.

Un mecanic, un director și două steluțe de aur

Pintre cei șapte Eroi ai Muncii Socialiste care au primit înalta distincție cu prilejul Consfățuirii pe țară a lucrătorilor din întreprinderile agricole de stat s-au numărat și mecanicul agricol Cristache MUSLER de la I.A.S. Sinnicolau Mare și dr. Mihai STĂNESCU, directorul întreprinderii avicole de stat din Arad. Îi prezentăm așa cum i-am întîlnit în unitățile în care lucrează, încercînd să omagiem, prin instantaneele pe care le-am putut surprinde, munca lor plină de abnegație, calitățile lor remarcabile care i-au ridicat pe loc de înaltă cinste în marea epopee pe care poporul nostru o înfăptuiește sub conducerea înțeleaptă a partidului — construcția socialismului.

BUCURIA ÎMPLINIRILOR

Abia trecusem bine pragul fermei Teremia din cadrul I.A.S. Sinnicolau Mare cînd la jurul nostru se și adunaseră cîțiva din lucrătorii secției mecanice. Și, intuind scopul vizitei noastre n-au ezitat să ne întrebze:

— **Venit-ați să scrieți despre eroul nostru?**

Spontanitatea cu care au rostit la unison „eroul nostru”, mîndria evidentă ce se putea citi pe fața lor, ne-au definit, din prima clipă, simpatia și prestigiul de care se bucură, în mijlocul tovarășilor săi, mecanicul **Cristache Musler**, Erou al Muncii Socialiste. O simpatie care își are rădăcinile în comportarea sa exemplară la locul de muncă, în familie și în societate.

Lucrează la această unitate de prin '50, adică de mai bine de 20 de ani. Două decenii de muncă neobosită, de căutări, de realizări meritorii care au contribuit nemijlocit la rezultatele generale ale unității — în anul 1969, fosta

întreprindere agricolă de stat din Teremia Mare a primit diploma de unitate evidențiată în întrecerea socialistă pe ramura viticolă, obținînd un beneficiu de circa 19 milioane de lei, cu peste 6 milioane peste prevederi. Care a fost contribuția lui Musler la aceste realizări? Am descifrat-o destul de ușor. Așa cum ni l-au prezentat ing. **Motș Hulea**, șeful sectorului mecanic și **Carol Günther**, șeful atelierului în care își desfășoară activitatea „eroul nostru”, **Cristache Musler** intrunește calitățile mecanicului complex, atît ca om de concepție cît și ca executant. Spirit inventiv, în orice situație el știe să găsească soluția cea mai adecvată. Și aceasta pentru că se pricepe în egală măsură la lăcătușerie, sudură, strungărie, la tot ce-i poate ajuta în munca sa. Ba mai mult, nu o dată, în vîrf de campanii, **Cristache Musler** se alina la volanul tractorului, efectuînd

lucrări de cea mai bună calitate, exemplare.

Așa cum ne spunea economistul **Titus Preduș**, directorul economic al întreprinderii, prin economiile la fondul de salarii, prin scurtarea termenului de execuție a lucrărilor și ridicarea calității lor, în special la stropitul viilor, prin creșterea productivității muncii — munca și inovațiile lui **Cristache Musler** și-au adus o contribuție de seamă la rezultatele economice ale întreprinderii.

Detalii în legătură cu aceste inovații ni le-a furnizat chiar autorul lor. Desprinzîndu-se anevoie de bancul la care lucra, cu zîmbetul său senin, cu lumina ochilor aprinsă de o justificată bucurie lăuntrică, eroul de la Teremia ne-a strîns mina cu emoția care, de altfel, ne încerca și pe noi. Era evident că, așa cum am aflat mai tîrziu, se reținea atunci cînd trebuia să vorbească despre rezultatele sale. O reținere izvoită din modestia pașionatilor, a celor care pun suflet în tot ce înfăptuiesc.

— **Pentru, că lucrez într-o unitate cu un pronunțat caracter viticol, de bună seamă că activitatea mea de mecanic agricol s-a profilat în această direcție. Potrivit cunoștințelor mele profesionale — pentru îmbogățirea cărora strădaniile sale nu sînt deloc mici — am căutat ca pe lingă lucrările curente de zi cu zi, să pot contribui la creșterea randamentului mașinilor, la adaptarea lor cît mai perfectă la specificul viticulturii.**

Un plug de tăiat biloane, o macara pentru ridicarea lăzilor cu altoi de viță în seră, care a scutit un important volum de efort uman; un dispozitiv tot atît de original pentru confecționarea stîlpilor de beton, necesari la șpalieri; o macara transportabilă pentru descărcarea strugurilor (pe care autorul o îndrăgește cel mai mult); adaptarea tractorului U—27 pentru lucrări în vil; dota-

rea cu mecanism hidraulic a unui vechi tip de tractor, sînt doar cîteva din realizările lui **Cristache Musler**.

Tot atît de meritorie în activitatea sa este grija pe care o manifestă pentru cei mai tineri, pentru cît mai buna lor pregătire.

— **Mă străduiesc și eu să învăț pe alții meserie așa cum și pe mine m-au învățat meșterii mei Iosif Pogel și Petru Ringler, de care întotdeauna îmi aduc aminte cu deosebită recunoștință.**

Într-adevăr, „din mina” lui **Musler** au ieșit mecanici de nădejde, tractoriști pricepuți. Mulți dintre ei, cum sînt **Eduard Schäfer**, **Ilie Preduș**, **Emil Schreidl** și alții s-au calificat, în continuare, devenind maiștri.

De la **Grigore Avrăm**, președintele comitetului sindicatului pe întreprindere, am mai aflat că, în afara activității profesionale, comunistul **Cristache Musler** a desfășurat în permanență o intensă muncă obștească.

În familie, comportarea îi este aceeași ca și la locul de muncă. Și, fără îndoială, bucuriile și satisfacțiile îi sînt asemănătoare. Ne vorbește cu mult respect despre soția sa Ana, cu afecțiune și căldură despre fetițele sale **Brighite** și **Renate**, prima în pregătire pentru studenție, a doua în clasa a X-a la liceul din Sinnicolau Mare, ambele la fel de cuminți și de sîrguincioase. Exemplul îl au doar în casă. Și în societate, meritele profesionale, viața de familie, i-au asigurat un loc de cinste. Om hotărît, ambițios, harnic, modest, familist exemplar, bun gospodar — așa cum îl cunosc localnicii din Teremia Mare — prin meseria pe care o stăpînește a putut ajuta efectiv comuna la realizarea instalației de apă, care i-a atras multă recunoștință.

Înalta distincție, steluța, pe care a primit-o recent **Cristache Musler**, strălucește pe un piept care o merită. Este o mărturie în plus a prețurii de care se bucură în fața partidului, a conducerii sale, oamenii care îndrăgesc munca.

Așa cum l-am reținut și noi și pelicula, așa cum, de altfel, îl cunosc de ani de zile tovarășii săi de muncă, fața mecanicului agricol de la Teremia Mare este stăpînită oricînd de un zîmbet aparte. Este zîmbetul optimismului moltiplicat, izvoit din bucuria împlinirii.

Ing. Lucian ROȘCA

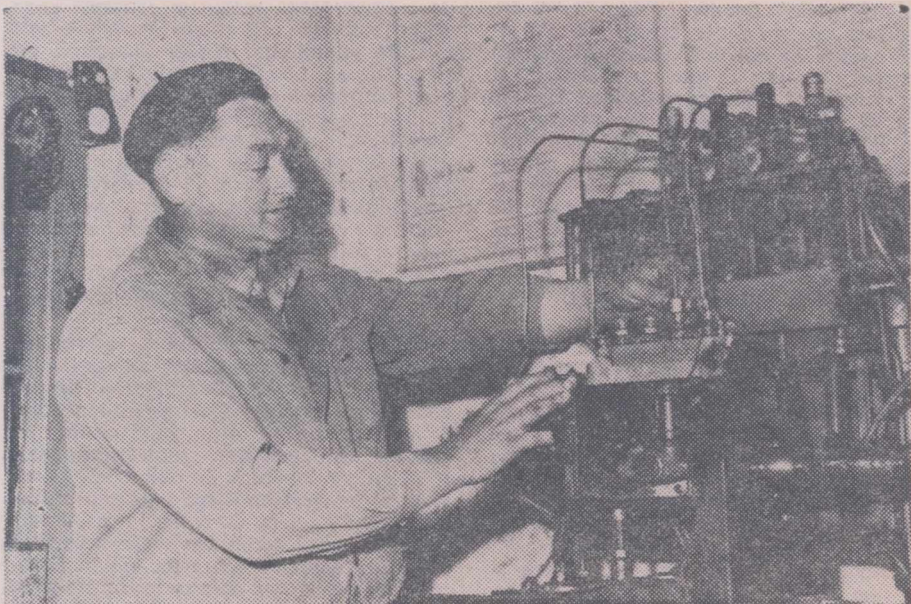

Mecanicul Cristache Musler

În această lună

INTERDICȚIA PESCUITULUI

Ing. V. STOENESCU

director general
al Centralei peștelui

Perioada de interdicție a pescuitului, prohibiția sau „oprita”, este stabilită pe criterii științifice și în strinsă colaborare cu statele riverane Dunării, ținându-se seamă ca în limitele ei să se cuprindă desfășurarea optimă a reproducerii speciilor valoroase de pești. În acest sens, Departamentul industriei alimentare din Ministerul Agriculturii, Industriei Alimentare, Silviculturii și Apelor a emis Ordinul nr. 29/1971, care stabilește perioada de prohibiție pentru anul 1971. Potrivit ordinului amintit „se interzice pescuitul industrial al peștelui, broașteilor și a scoicilor, în cursul anului 1971 pe perioada 3 mai—1 iunie inclusiv, în toate bălțile permanente, temporare și complexe de bălți din Delta Dunării, Razelm-Sinoe, Babadag, lacurile litorale, Lunca inundabilă a Dunării și a Prutului și pe întreg șenalul Dunării, cu brațele sale”.

În scopul protejării reproducerii speciilor de pești cu valoare ridicată, care se reproduc în această perioadă, se admite pescuitul somnului (pește răpitor, vorace) la Dunăre și pe brațele Dunării, însă numai cu vintire și cu nadă vie. Se admite, de asemenea, în perioada prohibiției, pescuitul la garduri și pletere cu vintire de baltă, iar la oboare, lese și baraje se poate pescui la sac și cu prostovolul. În cazul în care unitățile de exploatare piscicolă practică un asemenea pescuit, ele au datoria să asigure salvarea peștelui fără măsură legală, obligație pe care ordinul amintit o prevede în mod expres. Ordinul menționează, de asemenea, posibilitatea admiterii pescuitului industrial, cu aprobarea Departamentului industriei alimentare, la propunerea Centralei peștelui și a Centralei „Delta Dunării” în acele bazine piscicole unde se constată că peștii răpitori depășesc 25% din totalul fondului piscicol. În

aceste cazuri, cu totul speciale, pescuitul se admite numai cu vintire și talene de baltă, bineînțeles cu respectarea dimensiunilor legale de pescuit.

Ținând seama de particularitățile condițiilor hidrologice și climatologice pentru apele din interiorul țării, așa-numitele ape interioare — riurile și zonele lor inundabile de-a lungul luncilor, bălți, lacuri bazine de acumulare — prohibiția este fixată diferențiat. Astfel, pentru apele interioare din cuprinsul județelor Arad, Argeș, Bihor, Buzău, Bacău, Brăila, Caraș-Severin, Constanța, Dimbovița, Dolj, Galați, Gorj, Ialomița, Iași, Ilfov, Mehedinți, Olt, Prahova, Teleorman, Timiș, Tulcea, Satu-Mare, Vaslui, Vilcea și Vrancea pescuitul industrial este interzis în perioada 3 mai—1 iunie inclusiv. Pentru restul județelor, prohibiția a fost stabilită pentru intervalul 10 mai—8 iunie inclusiv.

Crescătorile piscicole — iazuri și heștee — au un regim aparte în privința interdicției pescuitului industrial, în sensul că în aceste bunuri piscicole amenajate și furajate este oprit pescuitul până la 1 august. Cu aprobarea Departamentului industriei alimentare, se poate pescui și în aceste bazine, de la caz la caz. Crescătorile care furnizează crap în stare vie sînt exceptate de la prevederile ordinului de prohibiție. Cît privește pescuitul sportiv în Delta și Lunca Dunării, în lacurile litorale, în Dunăre și în brațele Dunării, acesta este interzis în perioada 3 mai — 1 iunie. În apele interioare pescuitul sportiv este supus aceleiași regim de interdicție ca pescuitul industrial, diferențiat ca perioadă în funcție de județul unde se află bunul piscicol respectiv.

Respectarea cu strictețe a prohibiției pescuitului este o datorie esențială a celor ce lucrează în domeniul pisciculturii și pescuitului industrial, cît și a fiecărui pescar sportiv, pentru că asigurarea celor mai bune condiții de reproducere a peștelui este cheazășia unor producții piscicole bogate.

Este o datorie a tuturor lucrătorilor din cadrul Ministerului Agriculturii, Industriei Alimentare, Silviculturii și Apelor, care dețin bunuri piscicole sau care sînt în vecinătatea unor asemenea bunuri să contribuie, alături de organele de teren ale întreprinderilor piscicole cît și cu paznicii Asociației generale a vinătorilor și pescarilor sportivi, la respectarea cu strictețe a prohibiției, la paza și protecția fondului piscicol, avuție a întregului popor.



Păstrăvăria de la I.A.S. Prejmer, județul Brașov, furnizează anual însemnate cantități de salmonizi foarte apreciați pentru calitățile lor. În fotografie: momentul furajării păstrăvilor.

În atenția apicultorilor

Prognoza înfloririi salcîmului

Pentru informarea largă a apicultorilor din țara noastră, Asociația crescătorilor de albine face cunoscută prognoza înfloririi și evoluția culesului la salcîm, realizată de Institutul de meteorologie și hidrologie și Stațiunea centrală de cercetări apicole și sericicole.

Deși în luna martie timpul a fost mai rece, vegetația spontană se află într-un ușor avans fenologic, datorită încălzirii sensibile din a doua jumătate a iernii.

Suma temperaturilor mai mari de zero grade C de la 1 februarie și pînă în prezent a atins, de asemenea, limite care depășesc valorile medii plurianuale cu aproximativ 60—80 grade C în sudul și vestul țării și cu 30—60 grade C în rest; calendaristic, acestea corespund unui avans de 4—5 zile în sudul și vestul țării și de 2—3 zile în celelalte zone. Din analiza condițiilor meteorologice curente și de perspectivă rezultă că înflorirea salcîmului se va produce, în acest an, mai timpuriu de cît în mod obișnuit, conform tabelului de mai jos.

Înflorirea cea mai timpurie se va produce între 7—9 mai în masivele de salcîm din sudul Banatului (Ceacova) și Lunca Dunării (Ciupereni, Poiana Mare), iar la Băilești, Sadova, Dăbuleni, Deveselu, Bălănoaia, Turbatu, între 8—10 mai. Urmează apoi masivele Rojiștei, Celaru, Leu (Oltenia) și Cervenia, Viișoara, Pu-

tineiu, Groasa, Ileana (Muntenia) între 9—11 mai.

În masivele din Bărăgan (Moldoveni, Dridu, Perișoru, Ștefan Vodă, Mihai Bravu, Rușețu, Insurăței, Lișcoteanca), Lunca Siretului (Hanu Conachi, Liești, Bălăbănești, Borcea), Dobrogea (Negru Vodă, Basarabi) și Cîmpia din vestul țării (Valea lui Mihai, Remetea Mică) între 13—15 mai. Cele mai târzii date de înflorire se vor înregistra în masivele de salcîm de pe litoral (Comorova), precum și în cele din podișul Birladului și extremitatea de nord-vest a țării (Carei), la 16—18 mai.

Local, în funcție de relief, pot apărea ușoare diferențieri de înflorire față de datele indicate. Astfel, pe pantele cu expoziție sudică înflorirea se va produce cu 2—3 zile mai devreme. De asemenea, această fază se va semnala cu aproximativ 2—4 zile mai devreme în centrele populate — orașe și sate.

Referitor la evoluția culesului la salcîm în acest an se întrevide că diferențele mari de temperatură dintre noaptea și zi, precum și alternarea perioadelor noroase și umede cu intervale senine și călduroase din perioada culesului, vor determina o secreție de nectar mai abundentă de cît în anii precedenți, astfel că există perspectiva realizării unor producții sporite de miere.

Nr. crt.	Masivul	Stația meteorologică apropiată	Data pluri-anuală de înflorire	Începutul înfloririi în 1971
1.	Bălănoaia	Giurgiu	11—13 mai	8—10 mai
2.	Turbatu	Giurgiu	11—13 mai	8—10 mai
3.	Groasa	Fundulea	14—16 mai	11—13 mai
4.	Ileana	Fundulea	11—16 mai	11—13 mai
5.	Moldoveni	Urziceni	14—16 mai	13—15 mai
6.	Dridu	Urziceni	14—16 mai	13—15 mai
7.	Perișoru	Mărculești	17—20 mai	13—15 mai
8.	Ștefan Vodă	Mărculești	17—20 mai	13—15 mai
9.	Tătaru	Făurei	17—20 mai	14—16 mai
10.	Mihai Bravu	Făurei	17—20 mai	14—16 mai
11.	Rușețu	Făurei	17—20 mai	14—16 mai
12.	Insurăței	Viziru	17—20 mai	13—15 mai
13.	Lișcoteanca	Viziru	17—20 mai	13—15 mai
14.	Comorova	Mangalia	17—20 mai	16—18 mai
15.	Negru Vodă	Adam Clisi	17—20 mai	13—15 mai
16.	Basarabi	Adam Clisi	17—20 mai	13—15 mai
17.	Ciupereni	Calafat	11—13 mai	7—9 mai
18.	Poiana Mare	Calafat	11—13 mai	7—9 mai
19.	Băilești	Băilești	11—13 mai	8—10 mai
20.	Sadova	Corabia	11—13 mai	8—10 mai
21.	Dăbuleni	Corabia	11—13 mai	8—10 mai
22.	Rojiștei	Caracal	14—16 mai	9—11 mai
23.	Celaru	Caracal	14—16 mai	9—11 mai
24.	Leu	Caracal	14—16 mai	9—11 mai
25.	Gruia	Tr. Severin	11—13 mai	8—10 mai
26.	Deveselu	Tr. Severin	11—13 mai	8—10 mai
27.	Cervenia	Alexandria	14—16 mai	10—12 mai
28.	Viișoara	Alexandria	14—16 mai	10—12 mai
29.	Putineiu	Alexandria	14—16 mai	10—12 mai
30.	Hanu Conachi	Galați	17—20 mai	13—15 mai
31.	Liești	Măicănești	17—20 mai	16—18 mai
32.	Bălăbănești	Măicănești	17—20 mai	16—18 mai
33.	Barcea	Tecuci	17—20 mai	16—18 mai
34.	Birlad	Birlad	17—23 mai	17—19 mai
35.	Carei	Satu-Mare	17—20 mai	14—16 mai
36.	Valea lui Mihai	Secuieni	14—16 mai	11—13 mai
37.	Silindru	Secuiești	14—16 mai	11—13 mai
38.	Remetea Mică	Minoș Arad	14—16 mai	11—13 mai
39.	Ceacova	Oravița	11—13 mai	7—9 mai
40.	Rîmnicu Vilcea	R. Vilcea	17—20 mai	15—17 mai
41.	Curtea de Argeș	C. de Argeș	21—23 mai	18—20 mai
42.	Ilia	Deva	17—20 mai	16—18 mai

Silvicultorii vrînceni răspund prin fapte grijii partidului

Vrancea. Ținut cu adevărat rezonanță istorice, dispunînd de o gamă variată de comori, printre care patrimoniul forestier ocupă un loc de frunte. Această avuție n-a fost însă întotdeauna prețuită așa cum se cuvine. Celui care s-ar fi încumetat să călătorească prin aceste locuri, cu douăzeci și cinci de ani în urmă, i s-ar fi înfățișat un peisaj de-a dreptul dezolat: mii, zeci de mii de hectare de terenuri degradate, brazdate, de ogașe, ravene și torenți, lăsate pradă furiei apelor. Această imagine, desprinsă parcă din infernul lui Dante, se datora în primul rînd exploatării neraționale a pădurilor.

În anii noștri, atenția partidului și statului s-a îndreptat din ce în ce mai mult și spre refacerea pădurilor țării. Urmele exploatării rapace la care a fost supus în trecut patrimoniul forestier au început să dispară și în județul Vrancea. Sub conducerea organelor și organizațiilor de partid a fost declanșată o acțiune de masă, la reimpădurirea terenurilor degradate participînd alături de silvicultorii mii și mii de locuitori din satele și orașele județului. Este de ajuns să amintim că începînd din

1948 și pînă la sfîrșitul anului trecut a fost plantată suprafața de peste 38 000 de hectare, sincronizîndu-se lucrările de exploatare cu cele de împădurire. Să mai dăm o cifră. În același interval, au fost investite peste un sfert de miliard de lei în lucrări de artă și împăduriri. S-a avut și se are în vedere, pe lângă ridicarea potențialului productiv al pădurilor, consolidarea prin plantarea a unor terenuri supuse alunecărilor și surpărilor, (ocrotind astfel numeroase căi de comunicație și așezări omești), înfrumusețarea localităților prin crearea de zone și cordoane verzi.

Iată dar că la ridicarea județului Vrancea pe noi trepte ale civilizației o contribuție de seamă o aduc silvicultorii, acești creatori de util și frumos. Cum era privită munca lor de regimul burghezo-moșieresc? Nu exagerăm cu nimic cînd afirmăm că cei ce trebuiau să se ocupe de gospodărirea pădurilor țării erau dați uitării, muncind și trăind în condiții din cele mai grele. Dar să lăsăm pe cîțiva din silvicultorii mai vechi în meserie să-și depene amintirile. „De mai bine de douăzeci de ani muncesc aici la Ocolul silvic Tulnici,

ne povestește pădurarul Gheorghe Tudorache. Nu voi uita niciodată în ce împrejurări lucram în primii ani de activitate. Drumuri forestiere nu existau decît foarte puține și acelea într-o stare jalnică. Alături de ceilalți muncitori căram puieții, alimentele sau materialele cu spatelul sau pe samare, pe distanțe de zeci de Km, pînă la înălțimi de 1 500—1 600 de metri. Dormeam în bordee, sau în așa-numitele cabane „finlandeze”, pe pămînt sau pe cetină de brad; de mîncare caldă, asistență sanitară, de protecția muncii, nici vorbă. Astăzi, la noi la Tulnici dispunem de patru cabane dotate cu mobilier și cazarmament corespunzătoare, fiecare puțin adăposti 50—100 de muncitori. Pe șantierele unde sînt amplasate cabanele s-au forat puțuri pentru asigurarea apei potabile. În bucătăriile separate de dormitoare muncitorilor se prepară hrană caldă, gustoasă, la prețuri accesibile. Și, ceea ce este mai important, constatăm că an de an beneficiem tot mai mult de binefacerile civilizației”.

Asemenea aspecte nu sînt caracteristice numai Ocolului silvic Tulnici, ele puțin și întinse pe tot cuprinsul județului. O confirmă mărturiile inginerilor Nicolae Neagoe, Ion Duda, Petre Georgescu și a altor silvicultori cu vechi „state” de serviciu. „În atenția noastră, a comitetului sindicatului, ne relatează ing. Aurel Diaconu, directorul inspectoratului silvic, stă permanent îmbunătățirea condițiilor de muncă și de trai ale întregului personal silvic. Pentru cazare sînt asigurate la fiecare ocol clădiri potrivite, amplasate astfel încît muncitorii să nu parcurgă, pe jos

distanțe prea mari, așa cum se întîmpla în trecut. Aproape la toate cabanele, în timpul campaniei de împăduriri angajăm personal pentru pregătirea hranei și efectuarea curățeniei, dînd posibilitate lucrătorilor silvici să-și îndeplinească cît mai bine sarcinile ce le revin. La fiecare ocol există acum mijloace de locomoție — turisme, autocamioane pentru transportul oameșilor și materialelor. La ora actuală patrimoniul forestier al județului dispune de o importantă rețea de drumuri care poate satisface, în măsură sporită, atît nevoile exploatării masei lemnoase cît și cerințele ocoalelor, ale locuitorilor din comunele de munte, ale turismului. Căile de comunicație sînt în plină extindere. Ca să nu mai vorbim despre măsurile de tehnică securității muncii aplicate pe șantiere, asigurarea unor seturi de unelte din cele mai potrivite, dotarea cabanelor cu truse sanitare pentru primul ajutor etc. Cu alte cuvinte, totul pentru oameni, pentru cei chemați să sporească și să gospodărească pădurile județului”.

Silvicultorii vrînceni, și nu numai ei, răspund prin noi realizări atenției deosebite de care se bucură din partea conducerii partidului și statului nostru. Ei și-au respectat angajamentul luat în cinstea aniversării semicentenarului P.C.R. de a termina împăduririle, prevăzute pentru semestrul I al anului curent, pînă la data de 8 mai a. c. Rezultatele de pînă acum dovedesc hotărîrea de a contribui cu toate forțele la îndeplinirea cu succes a sarcinilor de plan pe 1971, primul an al noului cincinal.

Ing. N. FLORIAN

Folosirea erbicidului A 1114 în legumicultură

A 1114, sinonim cu Gesagard sau Prometrin, este un erbicid care circulă în comerț sub formă de pulbere albă mușchiabilă, cu concentrația în substanță activă, de 50 la sută sau 80 la sută. În amestec cu apă formează, cu ușurință, o suspensie care însă are o bună stabilitate. Acest erbicid acționează prin rădăcini și prin frunze. Cind este aplicat înainte de răsărirea buruienilor este absorbit prin rădăcini de către buruienile în curs de germinare, acestea uscându-se cu puțin timp înainte de a ieși din sol. Aplicat după răsărirea buruienilor, cind ele au cel mult 2-3 frunze în rozetă, acestea sînt ușor distruse.

În legumicultură, erbicidul A 1114 se utilizează pentru combaterea buruienilor din culturile de mazare, fasole, morcov, țelină, ceapă, (în special din arpagic), praz și usturoi, ca și pentru culturile de cartofi.

Cind erbicidul are concentrație de 50 la sută se utilizează în doze ce variază între 2-3 kg/ha (ceapă, usturoi, praz, țelină) și 4-6 kg/ha (cartofi, morcov, fasole, mazare). Pentru produsul cu concentrația de 80 la sută dozele se reduc corespunzător, ajungînd la 1,250-2 kg/ha (ceapă) și 2-3,750 kg/ha (morcov și cartof). Dozele mici sînt indicate pentru solurile mai ușoare, iar cele mai mari pentru solurile bogate în materie organică (humus peste 4 la sută). Pe solurile nisipoase, care au putere de absorbție redusă, nu se recomandă erbicidarea cu Gesagard.

În culturile de mazare, fasole și car-

tofi, A 1114 se aplică imediat după semănat; în culturile de ceapă și morcov — după ce plantele de cultură au răsărit și au 3-4 frunze normale, iar buruienile nu au mai mult de 2-3 frunze în rozetă. La praz, usturoi și țelină se aplică la 2-3 săptămîni de la plantare, cind buruienile au 2-3 frunze în rozetă.

Erbicidul, în doza stabilită, se amestecă cu circa 600 l apă/ha cît mai bine și uniform, în vase de lemn, înainte de a fi introdus în rezervoarele mașinii cu care se face administrarea. Se utilizează mașina de stropit S-293/5 în agregat cu tractorul R.S. 09-24 sau mașina M.S.P.U.-900 și tractorul L-400. Soluția de erbicidare se distribuie uniform pe toată suprafața solului. În acest scop, duzele de pulverizare vor avea diametrul de 0,8 mm, presiunea lichidului în timpul lucrului va fi de 3 atmosfere, iar viteza de înaintare a agregatului în timpul lucrului, constantă, de 5-6 km/oră. Tratamentele se vor face întotdeauna pe timp liniștit, fără vînt.

Intrucît produsul este toxic, în timpul lucrului tractoristul va purta ochelari de protecție, iar muncitorii de la pregătirea soluției vor avea mănuși și măști de protecție.

După aplicarea erbicidului, solul nu se lucrează. Pentru a preveni pierderea apei prin evaporare, cind solul a format crustă, sau pentru a distruge eventualele buruieni rămase, lucrările solului se vor face astfel încît să nu răstoarne pămîntul și cît mai superficial posibil.

Eficacitatea erbicidului A-1114 este maximă dacă solul a fost bine mărunțit, afinat, fără bulgări și suficient de umed. Dacă în momentul aplicării erbicidului solul este uscat, iar după aceea nu survine o ploaie în următoarele 10 zile, atunci se face o irigare cu o normă de 200-250 mc apă/ha.

Bine aplicat, A-1114 distruge un mare număr de buruieni: *Sonchus arvensis* (susaiul), *Fagopyrum* sp., *Cirsium arvensis* (pălămida), *Sinapis arvensis* (muștarul sălbatic), *Polygonum* sp. De asemenea, stagnează pentru o perioadă de 3-4 săptămîni creșterea buruienilor aparținînd speciilor: *Agropyrum repens* (pirul), *Phragmites* sp., *Gallium aparine* (turița).

Efectul tratamentului durează 1-3 luni. Dacă este nevoie se poate face și al doilea tratament folosind 1 kg/ha (A 1114 — 50 la sută) sau 0,750 kg/ha (A 1114 — 80 la sută). Al doilea tratament se aplică cind buruienile care nu au fost distruse la primul tratament ci numai oprite din creștere, își reiau vegetația, formează frunze noi, sau cind apare un nou val de buruieni.

Remanența lui A 1114 în sol este de circa 3 luni. El nu dăunează culturilor următoare de legume, chiar dacă sînt specii pentru care A 1114 nu are selectivitate; deci, folosirea lui A 1114 nu exclude posibilitatea efectuării culturilor succesive.

Rezultatele utilizării lui A 1114 pentru combaterea chimică a buruienilor din culturile de legume sînt foarte bune, numai atunci cind condițiile de aplicare a erbicidului sînt respectate cu strictețe, mai ales pentru cultura cepei semănată direct în cîmp.

Ing. Mihail DUMITRESCU
Institutul de cercetări pentru legumicultură și floricultură-Vidra

DIALOG CU CITITORII

Aprilie a fost, ca de obicei, o lună de vîrf în desfășurarea lucrărilor agricole, o lună în care lucrătorii de pe ogoare și-au intensificat eforturile pentru efectuarea în sămînțării la timp și de calitate, cîstînd cum se cuvine sărbătorile de la 1 mai și 8 mai. Am publicat multe scrisori primite la redacție pe această temă și, totodată, am răspuns la numeroase întrebări ce ne-au fost adresate.

În dialogul de astăzi ne vom referi la cîteva corespondențe de interes general, oprindu-ne mai întîi la cea semnată de Ștefan Cîlnău din Buzău. Referindu-se la o informație privind protecția plantelor, apărută în revista noastră — la rubrica „Orizonturi” — autorul pledează pentru plantarea de salcimi și plopi pe marginea drumurilor, în vederea restabilirii echilibrului biologic dintre diversele viețuitoare și consolidării terenurilor expuse alunecărilor. Această acțiune poate avea, într-adevăr, un efect favorabil și asupra recoltelor. Am semnalat această chestiune pentru a-și spune părerea și alți cititori.

Ca ecou la articolul publicat în revista „Agricultura” privind lista soiurilor și hibridurilor propuse pentru recunoaștere și omologare, am primit două scrisori din județul Olt, respectiv de la Dumitru Tudose, președinte și Dumitru Militaru, inginer șef la C.A.P. Stoicănești — și de la Ion I. Uciu, inginer șef la C.A.P. Dobrosloveni. Ambele scrisori susțin noile soiuri de griu — Olt (C-277) și Roșu Românesc (C-5222) — și de orz — Caracal 6 — create de Stațiunea experimentală Caracal și încercate în unitățile amintite, unde au asigurat importante sporuri de recoltă, de bună calitate. În plus, precocitatea acestor soiuri permite realizarea unor culturi duble, cu bune rezultate. Autorii oferă colegilor interesați posibilitatea să experimenteze aceste noi soiuri, punîndu-le la dispoziție sămînța necesară. Iar noi, stimați cititori, am transmis scrisorile dv. Comisiei pentru încercarea și omologarea soiurilor care, desigur, va ține seama de părerea dv. exprimate prin revista noastră.

Dr. Mihai Mitea din Cluj se dovedește un colaborator apropiat al revistei „Agricultura”. La propunerea noastră, el s-a angajat de a redacta cîteva articole pe teme de zootehnie și medicină veterinară. Are deja în pregătire o anchetă, la care a antrenat mai mulți factori de răspundere din județul Cluj, pe tema „Mortalitățile și sacrificările de necesitate — rebuțuri ce se cer simțitor diminuate”. Noi vă dorim succes deplin în reușita acestui material pe care-l așteptăm.

Un alt colaborator apropiat — ing. Nicolae Bogluz, inginer șef la C.A.P. Călacea, județul Bihor — ne face cîteva propuneri privind mărirea numărului de pagini al revistei (problemă care ne preocupă și pe noi) pentru a putea cuprinde mai bine vasta tematică și diversele aspecte pe care le ridică agricultura, industria alimentară, silvicultura și gospodărirea apelor. Este adevărat că în prezent împingăm unele greutăți la întocmirea sumarelor de revistă și pentru a echilibra fiecare număr căutăm să sintetizăm cele mai actuale probleme pe care le ridică „terenul”. De aceea, orice propunere tematică din partea specialiștilor și lucrătorilor din unitățile de producție ne este de un real folos în orientarea activității redacționale.

În sfîrșit, și în dialogul acesta trebuie să ne oprim la o sesizare privind modul în care se difuzează revista noastră, primită din partea ing. Ion Băleanu, de la ferma de culturi irigate a I.C.C.P.T.-Fundulea. Despre ce este vorba? Anul trecut, pe cînd lucra la I.A.S. Belciugatele, și-a făcut un abonament pe anul 1971 la revista „Agricultura”. La începutul acestui an s-a transferat la unitatea amintită, cerînd totodată oficiului poștal din localitate să-i schimbe adresa abonamentului. Deși a revenit de cîteva ori, atît la oficiul de unde a plecat, cît și la oficiul unde a venit, totul a fost în zadar; nici acum nu primește publicația de specialitate la care s-a abonat. Așteptăm ca serviciul de difuzare a presei din cadrul Direcției P.T.T.R. a județului Ilfov să „descurce ițele” în această problemă.

Ing. Vasile CIAUȘU

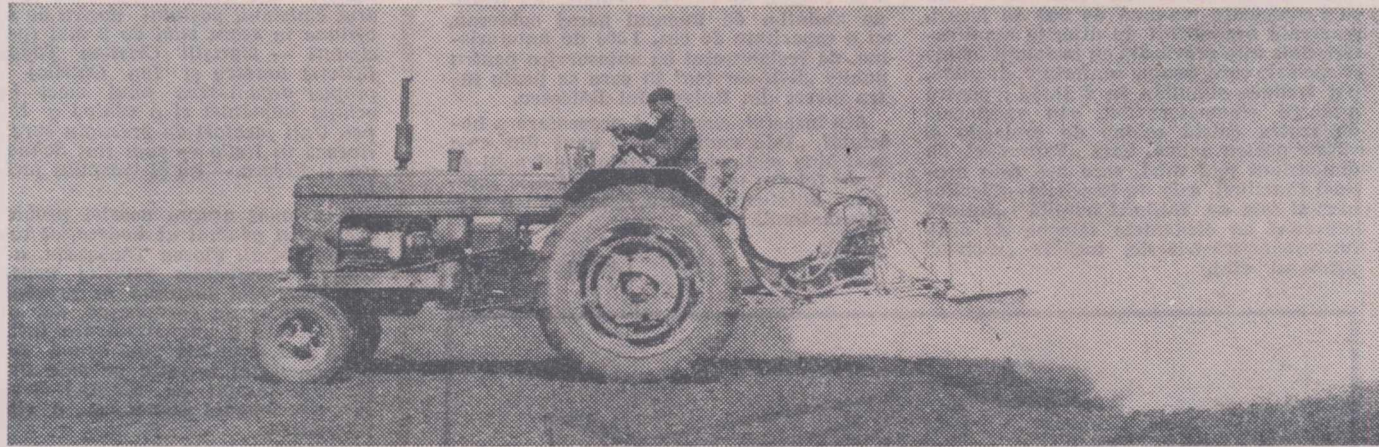

Tratamentele fitosanitare stau la baza evitării oricărui pierdere de recoltă cauzate de boli sau dăunători agricoli. În fotografie: efectuarea mecanizată a unor stropiri cu pesticide la I.A.S. Drăgănești Olt.

Evoluția actuală și de perspectivă a condițiilor agrometeorologice

PROGNOZA INSTITUTULUI DE METEOROLOGIE ȘI HIDROLOGIE

Alternarea frecventă a perioadelor caracterizate prin vreme instabilă însoțită de precipitații moderate, cu intervale de timp frumos și călduros, au dominat starea timpului în cursul lunii aprilie.

Deși perturbațiile atmosferice au fost frecvente, totalul precipitațiilor căzute a fost sensibil sub limitele normale în cea mai mare parte a țării. Astfel, în Transilvania, Moldova și Cîmpia Română (exceptînd partea estică) au căzut în total cantități de precipitații cuprinse între 10-30 mm. În estul Bărăganului și Dobrogea, ploile au fost deosebit de slabe — sub 10 mm (hartă). Numai în vestul țării și în Oltenia precipitațiile căzute au atins, în genere, limite apropiate de normal.

Sub aspect termic, luna aprilie a fost caracterizată prin valori caracterizate de limitele plurianuale în prima și ultima decadă și cu 2°-3° mai rece în decada a II-a, cind s-au înregistrat frecvent zile cu brume și îngheț la sol, ce au determinat daune parțiale la pomii fructiferi (mai ales în Transilvania).

Așa cum era de așteptat, în majoritatea zonelor pierderile de apă din sol au fost mai mari decît a-

portul din precipitații pierderile de apă au fost intensificate și de vînturile frecvente ce s-au semnalat în această lună).

În ansamblu, luna aprilie a fost mai prielnică activității pe ogoare decît în anii precedenți atît datorită regimului hidrotermic favorabil cît și a afinării mai accentuate a solului în stratul arabil.

Păstrarea unor rezerve însemnate de dăunători în sezonul rece a determinat, încă din cursul lunii aprilie, apariția ploșnițelor cerealelor în culturile de griu.

Precipitațiile din primele zile ale lunii mai (1-5) au dat cantități de apă cuprinse în genere între 10-25 mm afectînd aproape toate zonele agricole. În urma acestora, regimul de umiditate în patul germinativ s-a ameliorat și în sudul țării, creîndu-se condiții prielnice pentru răsărirea și creșterea plantelor. În sudul Moldovei și nordul Bărăganului precipitațiile au fost ne semnificative și în această perioadă.

În genere, în luna mai din anul acesta, fronturile atmosferice vor traversa frecvent teritoriul țării noastre. Ele nu vor lăsa însă cantități de apă deosebit de abundente. Alternarea perioadelor ploioase cu cele însorite și călduroa-

se vor avea condiții pentru dezvoltarea intensă a culturilor și vor stimula în același timp creșterea buruienilor. În zonele transcarpatice, zonele deluroase din sudul țării și în nordul Moldovei, totalul precipitațiilor va oscila în jurul valorilor plurianuale. În zonele de șes din sudul și estul țării și mai ales în sudul Moldovei, Bărăgan, și Dobrogea, sînt de așteptat precipitații, moderate și slabe, avînd un caracter torontial și o distribuție foarte neuniformă în spațiu. Aici, ploile nu vor acoperi pierderile de apă

prin procesele de evapotranspirație, astfel că, la sfîrșitul lunii, rezervele de umiditate din sol vor scădea sensibil, mai ales în culturile de toamnă și lucernă (potențialul productiv al lanurilor se va menține în majoritatea zonelor superior anilor precedenți, — exceptînd sudul Moldovei, Podișul Getic și dealurile subcarpatice).

Temperaturile medii lunare vor oscila între 15-18° în sud-estul țării și între 13°-16° în celelalte zone agricole. Valorile maxime diurne vor atinge limite cuprinse frecvent între 17 și 24° în jumătatea de nord a țării și 22-30° în sud.

Ing. O. BERBECEL
Institutul de meteorologie și hidrologie

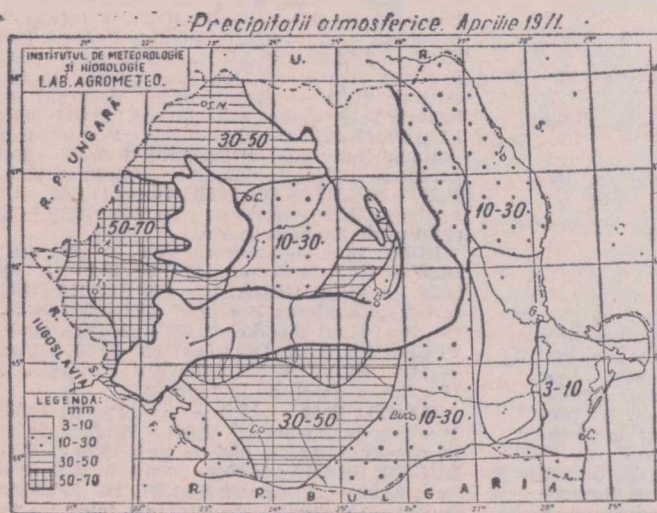

CALEIDOSCOP



Vă prezentăm:

HOTELUL „INTERCONTINENTAL“

Pe una din arterele principale ale Bucureștiului — Bulevardul Bălcescu — se află cea mai înaltă clădire din țară, hotelul „Intercontinental“, un uriaș din sticlă și beton. Impunătorul edificiu este o splendidă realizare a constructorilor și arhitecților români, care s-au întrecut în a-i conferi atribute dintre cele mai prestigioase. Numeroase întreprinderi românești au colaborat la decorarea și dotarea hotelului, făcându-l frumos și deosebit de confortabil. Cele 24 de etaje, care însumează 888 de locuri de cazare și 1.600 de locuri în diferite restaurante baruri, săli de banchete au, fiecare în parte, caracteristici pregnante determinate de culoarea mochetelor, de linia mobilierului, de modul de iluminat etc. Predomină însă stilul românesc, prezent peste tot, atât în modelul stofelor și mochetelor, cât și în linia mobilierului, a lustrelor, în frumoasele ornamentații murale. Dotarea hotelului a necesitat uriașe cantități de materiale: 20.000 m. p. de mochetă, 80.000

m. p. de tapete, peste 6 hectare de stofă și multe altele.

Reporterul este pus într-o situație dificilă atunci când trebuie să prezinte hotelul „Intercontinental“. Ce să spună mai întâi din noianul de impresii? Cel mai bun lucru, într-un asemenea caz, este să începi cu... începutul. Așa vom face în rândurile care urmează, străduindu-ne să selectăm pentru cititor cele mai interesante detalii, pe care ni le-a prezentat cu multă amabilitate directorul general al hotelului, ing. GHEORGHE LEONTE.

Așadar, din frumosul peron acoperit de la intrare, pătrunzi — prin uși acționate automat ca în poveștile moderne pentru copiii de azi — într-un hol impunător, de o eleganță rafinată. Imense candelabre, pereți îmbrăcați în tapete și lambruri de lemn, stilpi plăcați cu marmură, fotolii confortabile, din care poți admira câteva clipe în liniște tot ce te înconjoară. Aici se află biroul de recepție, o adevărată „cameră de comandă“ dotată cu semnalizatoare optice care indică cu precizie situația fiecărei camere,

cu sisteme ultramoderne pentru reținerea locurilor, hotelul având legături stabilite prin telex și computer cu 60.000 de agenții de voiaj din întreaga lume. Tot la parter se află barul de zi „Intermezzo“, restaurantul clasic „Madrigal“ și braseria „Corso“. Fiecare din aceste trei încăperi au o personalitate bine conturată.

Primul etaj este rezervat sălilor multifuncționale. „Ronda“, de pildă, este o sală cu o capacitate maximă de 500 de locuri, rezervată organizării de diferite manifestări. Sala este prevăzută cu instalații tehnice speciale care, pentru conferințe, de pildă, pot traduce simultan în 6 limbi; pentru proiecții cinematografice sau spectacole de teatru există cabine de proiecție și cabine pentru actori. Sala „Rapsodia“, de dimensiuni mai mici, care are cam aceleași funcțiuni, sala de banchete „Piccollo-bar“ și sala de întâlniri numită „Intim“, împreună cu elegantele saloane de coafură-cosmetică-frizerie, incheie „zestrea“ primului etaj.

La etajul al II-lea se află barul-cofetărie „Belvedere“ și frumoasa „Terasă a Soarelui“, de formă circulară, cu o oglindă de apă în mijloc, cu umbrele de soare viu colorate și balansoare. Fiecare din încăperile hotelului „Intercontinental“ merită din plin aprecieri elogiatoase, dar această cofetărie-bar și „Terasa Soarelui“ se impun parcă mai mult decât toate. Aici se îmbină armonios eleganța și bunul gust, creind o ambianță intimă și reconfortantă. Tot la etajul al II-lea se află birourile de închiriat pentru firme și agenții comerciale străine, precum și șase magazine cu diverse profiluri.

Următoarele 16 etaje sunt destinate cazării. Fiecare cameră este mobilată cu gust, confortul se împletește cu funcționalul, nici un amănunt nu a fost omis pentru a face șederea în acest hotel cât mai agreabilă: mobilier confortabil și elegant, aer condiționat, telefon, radio sau televizor. Culoarele mochetelor, cuceriturilor și tapetelor sunt o incantație pentru ochi.

De la etajul 21 — „împărăția“ alimentației publice — se poate admira, în toată splendoarea sa, panorama Bucureștiului. La acest etaj, se găsesc restaurantul „Balada“, decorat în stil popular românesc și construit în maniera cetăților de scaun moldovene, originalul bar de noapte „Luna-bar“, numit așa pentru vecinătatea lui cu înălțimile albastre și o frumoasă sală de banchete, toate trei decorate cu elemente inspirate din folclorul românesc, realizate în lemn, ceramică și piele.

La etajul al 22-lea se va găsi un punct de mare atracție: bazinul de înot de 60 mp. Etajele 23 și 24 sunt rezervate părții tehnice: sălile mașinilor, ale lifurilor etc. Lifuri de mare capacitate și viteză ne aduc înapoi, în câteva secunde. La ieșire ne așteaptă de imensul garaj subteran, cu o capacitate de cca. 1.000 de autoturisme, de restaurantul cu autoservire pentru public „Self-service“ în care se poate intra direct din Bulevardul Bălcescu.

Am încercat, succint, o prezentare a hotelului „Intercontinental“, unul din cele mai bine realizate și dotate construcții de acest fel din lume, care îmbogățeste „zestrea“ hotelieră a Bucureștiului cu o unitate de înaltă clasă.

Lucia COLEȘ

MAGAZIN SPORTIV

FINALA CUPEI U.G.S.R. LA OINA

Cea de a 4-a ediție a Cupei U.G.S.R. la oină, organizată în cinstea semicentenarului partidului, s-a desfășurat zilele trecute la Predeal, cu participarea a 12 dintre cele mai bune echipe din țară. Întrecerile finale au prilejuit întâlniri spectaculoase, în care surprizele n-au lipsit. Finala a început prin disputarea jocurilor în cadrul a trei serii alcătuite din câte patru echipe. În aceste preliminarii, cunoscutele echipe „Avântul“ — Frasin, județul Botoșani, „Viața Nouă“ — Olteni, județul Teleorman și „Chimia“ — Turnu Măgurele au fost scoase din luptă.

Pentru primele trei locuri s-au întrecut 6 formații. La sfârșit, echipele „Universitatea“ — București, „Tricolorul“ — Baia Mare și „Celuloza“ — Călărași au acumulat câte 13 puncte, înscris în vederea departajării a fost nevoie de un baraj. Iată rezultatele: „Universitatea“ — „Tricolorul“ 8 — 0; „Celuloza“ — „Universitatea“ 13 — 13; „Celuloza“ — „Tricolorul“ 10 — 5.

Cupa U.G.S.R. a fost câștigată de „Universitatea“ București care a beneficiat de un punctaveraj superior. De remarcat că formația C.P.B., campioana țării, în acest joare strins turneu final, nu s-a putut clasa decât pe locul 4.

UN MECI DE FOTBAL ROMANIA — EUROPA ?

În luna iunie 1972 se va împlini jumătate de secol de la înființarea Federației Române de Fotbal. Cu acest prilej — așa cum s-a discutat în cadrul emisiunii postului nostru de televiziune în seara zilei de 3 mai (participanți — ziaristii Cristian Topescu, Eftimie Ionescu și Ion Chirilă) — s-a propus organizarea unui meci între echipa României și o echipă a Europei. Unii jucători de prestigiu care activează în Italia — cum sint Schnellinger și Rivera — au și răspuns favorabil.

Chestionat asupra acestei probleme, secretarul general al Federației române de fotbal, Florea Tănăsescu, a declarat următoarele revistei noastre:

— Federația lucrează în prezent la un calendar de perspectivă, dar o eventualitate a unei asemenea întâlniri nu a fost discutată până acum. Multe alte chestiuni urgente ne stau în față, încât meciul în discuție trebuie luat deocamdată numai ca... o simplă propunere.

CUM SE CÂȘTIGĂ SUPERPRESTIGIUL ?

Cum se știe, în acest an cunoscutul as al ciclismului Eddy Merckx, a ieșit victorios în alte mari curse, cum sint Turul Sardiniei, Paris — Nisa, Milan — San Remo, Turul Belgiei. De curind, el trebuia să participe la o nouă mare probă, cursa Liege — Bastogne — Liege. Dar o gripă intestinală îl trîntise la pat. În sfortări supraomenești, marele ciclist a ieșit, totuși, la antrenament și două zile consecutiv a pedalat pentru a-și găsi „ritmul“. Cursa s-a desfășurat pe ploaie, zăpadă și pe un frig de iarnă. Și totuși, Eddy Merckx, trecînd peste orice fel de prudență, uitînd că era slăbit de boală, a rulat cu toate puterile și a sosit din nou primul!

INTILNIREA PRIMEI PROMOȚII DE INGINERI DE LA CRAIOVA

Prima promoție a facultăților de agronomie și mecanizare a agriculturii din Craiova se întilnește, pentru a sărbători 20 de ani de la absolvire, în ziua de 15 mai a.c., orele 9, în aula „Alex. Buia“ a Facultății de agronomie din localitate.

Pentru confirmarea participării, adresați-vă secretariatului Facultății de horticultură a Universității din Craiova, str. Al. I. Cuza nr. 13. O dată cu aceasta, pentru întocmirea anuarului promoției, comunicați domiciliul actual, locul de muncă și funcția ce o dețineți.

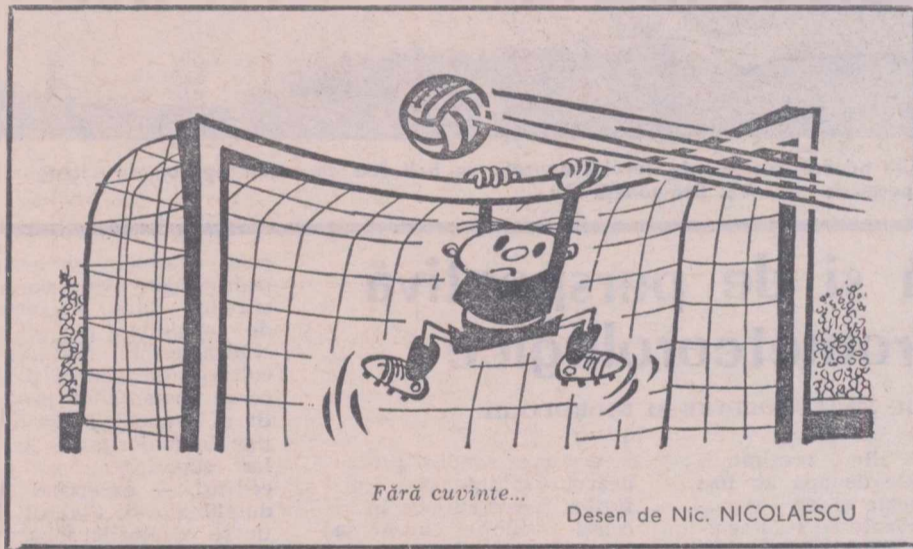

DIN PROGRAMUL DE RADIO ȘI TELEVIZIUNE

pe săptămîna 9 — 15 mai

RADIO

EMISIUNI PENTRU SATE

Duminică: programul I: 9.00 — ORA SATULUI.

În fiecare zi de lucru: programul I: 6.20 — JURNAL AGRAR.

TEATRU LA MICROFON

DUMINICĂ programul II: 19.15 — Teatru scurt: Premieră „Mama“ de D. R. Popescu.

LUNI: programul I: 20.30 — Premieră: „Necunoscutul“ de Leonida Teodorescu.

MARȚI: programul III: 20.30 — „În liniștea nopții“ de Anton Hykisch.

MIERCURI: programul II: 20.08 — „Horia“ de M. Davidoglu.

VINERI: programul II: 9.58 — „Școala nevestelor“ de Molière.

TELEVIZIUNE

DUMINICĂ: Programul I: 9.00 — Matineu duminical pentru copii; 10.00 — VIAȚA SATULUI: Din cuprins: ● Noi și importante măsuri de reglementare a unor probleme sociale ale membrilor cooperativelor agricole de producție: acordarea gratuită de asistență medicală și medicamente, înlesniri la trimiterea la tratament în stațiunile balneo-climaterice, acordarea de ajutoare pentru copii, ajutoare în caz de boală, pentru naștere și lehuție ● Anii împlinirilor noastre. Secvențe din viața de azi a cooperativelor teleormăneni. Lucrări de sezon: Protecția plantelor (acțiuni de com-

batere a dăunătorilor agricoli); Însămînțarea culturilor tîrzii (orez, tutun, sorg, plante medicinale). Evocare în satul erou Moisei — Maramureș ● Extinderea ramurilor anexe — la îndemîna tuturor; Producerea obiectelor de artizanat cu munca în atelier și la domiciliu ● Muzică populară; 11.30 — În reluare la cererea telespectatorilor: Recital Anna Moffo; 12.00 — De strajă patriei; 13.00 — Emisiune în limba maghiară; 15.00 — Slavă partidului. Concert festiv dedicat semicentenarului P.C.R.; 16.00 — Program sportiv în cinstea aniversării semicentenarului P.C.R. În cuprins: Sosirea ștafetei festive, atletism, gimnastică și meciul de fotbal STEAUA — DINAMO BUCUREȘTI; 18.50 — Simfonia pragueză — documentar poetic; 19.20 — 1001 de seri; 19.30 — TELEJURNALUL DE SEARĂ; 20.00 — Film artistic: „Tot orașul vorbește“ cu Ed. Robinson și Jean Arthur; 21.35 — „Gramofon“. Program muzical realizat de Televiziunea cehoslovacă; 22.00 — TELEJURNALUL DE NOAPTE; 22.10 — Box: Finalele campionatului național individual. Programul II 20.00 — Reîntîlnire cu personaje îndrăgite de copii; 20.30 Stagiunea lirică TV; 21.30 — BULETIN DE ȘTIRI. Sport; 21.40 — Carnet bucareștean; 21.50 — Seară de romanețe; 22.10 — Reluarea serialului de sîmbătă seara.

LUNI: 18.00 — Ecranu; 18.30 — Muzică populară; 18.50 — Revista economică TV; 19.20 — 1001 de seri; 19.30 — TELEJURNALUL DE SEARĂ; 20.00 — Film serial; „Cavalerul Furtună“ (VI); 20.50 — Emisiune concurs: Unul din doi; 21.35 — Muzică ușoară; 21.55 — TELEJURNALUL DE NOAPTE; 22.10 — Fotbal; R.D.G. — IUGOSLAVIA (Campionatul european. Repriza a II-a. Înregistrare de la Leipzig.

MARȚI: 10.00 — 11.00 — Telescoala; 18.00 — Yehudi Menuhin la București; 18.30 — Brățara de aur. Emisiune concurs; 19.26 — 1001 de seri; 19.30 — TELEJURNALUL DE SEARĂ; 20.00 — Seară de teatru: „Jocul ieilor“; 22.30 — TELEJURNALUL DE NOAPTE; 22.40 — Program de varietăți realizat de televiziunea poloneză. MIERCURI: 18.00 — Universal potron; 18.30 — Eco-

nomie, știință, conducere; 19.00 — Moment folcloric; 19.10 — Tragerea Pronoexpres; 19.20 — 1001 de seri; 19.30 — TELEJURNALUL DE SEARĂ; 20.00 — Reflector. 20.15 — Telecinemateca: „Podul Waterloo“ cu Vivian Leigh, Robert Taylor; 22.00 — Cadran internațional; 22.30 — Capodoperele muzicii; 22.50 — TELEJURNALUL DE NOAPTE.

JOI: Programul I: 18.00 — Emisiune în limba maghiară; 18.30 — La volan. Emisiune pentru conducătorii auto; 18.50 — Viața literar-artistică a Timișoarei; 19.20 — 1001 de seri; 19.30 — TELEJURNALUL DE SEARĂ; 20.00 — „Jaguarul“; 20.40 — Baschet masculin: ROMANIA-SPANIA; 21.55 — Planeta se grăbește; 22.30 — Teleglob; 22.50 — TELEJURNALUL DE NOAPTE. Programul II. 20.00 — Concertul orchestrei simfonice a Radioteleviziunii; 21.00 — După 40 de ani — Film documentar; 21.20 — BULETIN DE ȘTIRI; 21.25 — Film artistic: „Explozie în munți“. Producție a studiourilor iugoslave.

VINERI: 17.00 — Telescoala; 18.00 — Căminul; 18.40 — Lumea copiilor: Scufița roșie și ... Năzdrăvanii; 19.10 — Tragerea Loto; 19.20 — 1001 de seri; 19.30 — TELEJURNALUL DE SEARĂ; 20.00 — Reflector; 20.15 — Film artistic: „Jandarmul din Saint-Tropez“. Comedie franco-italiană cu Louis de Funès și Geneviève Grad; 21.55 — Mai aveți o întrebare? București 2000. Cum va arăta Bucureștiul peste trei decenii?; 22.55 — TELEJURNALUL DE NOAPTE.

SIMBĂTA: Programul I: 17.00 — Emisiune în limba germană; 18.00 — Bună seara, fete! Bună seara, băieți!; 19.00 — Antologie poetică; 19.15 — Publicitate; 19.20 — 1001 de seri; 19.30 — TELEJURNALUL DE SEARĂ; 20.00 — Tele-enciclopedia; 20.50 — Film serial: „Incoruptibili“; 21.40 — „Un tramvai numit ... 14“. Spectacol muzical-umoristic; 22.30 — TELEJURNALUL DE NOAPTE; 22.40 — Telesport: Avancronica meciul de fotbal CEHOSLOVACIA-ROMANIA din cadrul Campionatului european; 23.00 — Concert de jazz. Lionel Hampton la București (III). Programul II: 20.00 — Film artistic: „De la Mayerling la Sarajevo“ (reluare la cererea telespectatorilor cu Edwige Feuillere, John Lodge; 21.35 — BULETIN DE ȘTIRI. Sport; 21.45 — Seara melomanului; 22.20 — Arta plastică românească peste hotare; 22.35 — Ritm și melodie.

MINISTERUL AGRICULTURII, INDUSTRIEI
ALIMENTARE, SILVICULTURII ȘI APELOR

ÎNTRERINDERA DE FORAJE BUCUREȘTI

Str. Bibliotecii nr. 4. Sectorul 4
Telefon 13 71 81 — 13 71 34 — 14 26 57

EXECUTĂ

- Foraje pentru :
 - alimentări cu apă
 - desecări
 - irigații
 - studii hidrogeologice
- Lucrări de pereți continui, subterani, fundații pe piloți
- Lucrări de construcții pentru alimentări cu apă :
 - înmagazinări
 - stații de pompare
 - rețele
- Lucrări de irigații
- Reparații de pompe submersibile
- Studii și proiecte pentru alimentări cu apă

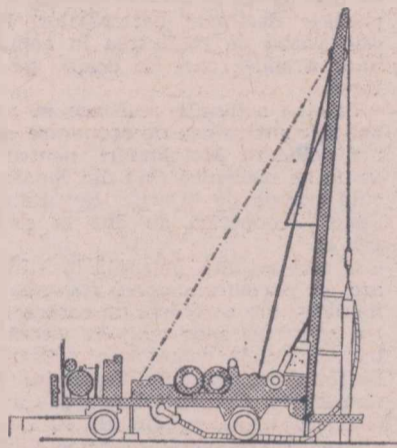

UZINA
DE FABRICAȚII,
MONTAJ ȘI
REPARAȚII GALAȚI



Bul. Gh. Coșbuc nr. 256
Telefon 15830—15831

EXECUTĂ :

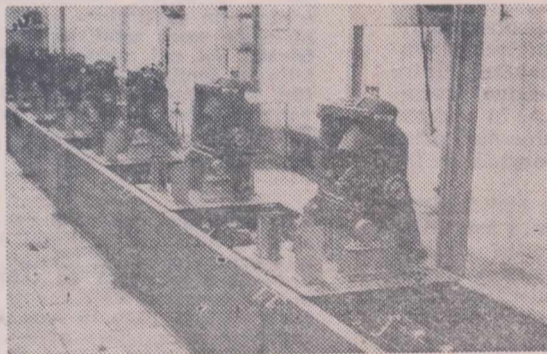

- Agregat de pompare tip D-108 — 12" (țoli)
- Mașina de punctat electrică
- Ridicător hidraulic monobloc
- Remorcă monoax pentru transportat lădițe cu struguri din vii, cu distanța minimă între rinduri de 1,8 m și 3 m, precum și remorcă pentru transportat lădițe cu fructe
- Nicovale pentru forjă tip 63 kg, 100 kg și 150 kg
- Diverse plese de schimb pentru tractoare și mașini agricole.

UZINA DE FABRICAȚII,
REPARAȚII
ȘI MONTAJ IAȘI

Str. Pavlov nr. 14

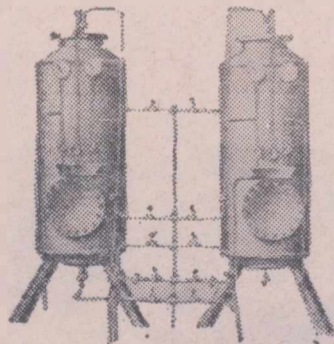

PRODUCE

Stația de dedurizare a apei

Utilajul respectiv este destinat tratării apei de alimentare, în vederea eliminării depunerilor de piatră pe pereții instalațiilor.
Stația de dedurizare se compune din : două filtre ionice ; un vas pentru saramură ; un vas pentru fosfat trisodic ; un vas pentru alimentarea filtrelor ; o pompă cu motor electric. Dedurizarea se realizează trecând apa de tratat prin filtru, de sus în jos, prin schimbul de ioni între apa de lucru și masa cationică, până la epuizarea capacității de schimb a masei.
Prețul cu ridicata al întreprinderii : 40 000 lei.

Stațiunea pentru mecanizarea agriculturii

Drăgănești-Vlașca
Județul Teleorman

Execută pentru cooperativele agricole de producție și alte unități socialiste din județ și din afara județului :

- Reparații capitale, reparații medii și revizii tehnice la tractoare, mașini agricole și remorci.
- Reparații curente și întrețineri la autocamioane și autoturisme.
- Instalații și prestări de servicii pentru populație.

Reparațiile se execută la prețuri de deviz postcalculat.

Informații suplimentare la telefon interurban 111 Drăgănești-Vlașca.

Uzina
FIRMA
Arad

STR. STEAGULUI NR. 1 tel. 14-474

Produce
și
livrează
M. C. C. — 1

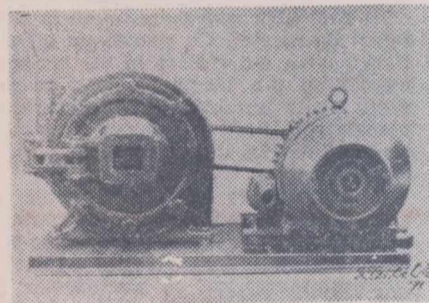

- Capacitatea 1 200 kg/h
- Puterea rotorului 4 000 rot/minut
- Puterea motorului 13 kW
- Dimensiune, gabarit 1465x1000x700

Coop. **Electroobehinaj**

București, 2.
STR. GHIOCEI NR. 20

Telefon 12.35.94.

Vinde din stoc disponibil
pe bază de comandă fermă :

- OL. 38 exagon 9 m/m ;
- OL. 38 exagon 10 m/m ;
- OL. 38 exagon 12 m/m ;
- OL. 38 exagon 17 m/m ;
- OL. 38 Ø 35 m/m ;
- OL. 38 Ø 180 m/m ;
- Sirmă cupru blank Ø 5,5 cm ;
- Sirmă neagră sudură Ø 3,4 ;
- Tablă cupru 4 m/m ;
- Tablă alamă 4 m/m ;
- Teavă cupru Ø 3 x 05 m/m ;
- Teavă cupru Ø 4 x 05 m/m ;
- Anhidridă cromică ;
- Aluminiu exagon 19 m/m ;
- Becuri electrice 110/25 W.mignon ;
- Curele trapezoidale 11 X 17 X 950 ;
- Curele trapezoidale 11 x 17 x 1120 ;
- Elementi siguranțe 60 Amp. ;
- Ferodou plăci 200 x 100 x 16.

Informații suplimentare la sediul unității
Serviciul Aprovizionare, zilnic de la orele 8—15

ROMÂNIA — ÎN CIRCUITUL MONDIAL AL VALORILOR

Cu câțiva ani în urmă, scriam în paginile acestei reviste, despre drumul ascendent parcurs de industria românească de tractoare. Subliniam atunci caracterul relevant al acestei evoluții — definitive pentru tot ceea ce înseamnă aplicarea în viață a politicii de industrializare socialistă, al cărei inițiator, organizator și conducător este Partidul Comunist Român, politică consecventă, întemeiată pe o concepție profund științifică.

Dezvoltarea industriei de tractoare — ca și a celei de mașini agricole, în general — este o consecință a progresului în ansamblu al economiei românești, în anii construcției socialiste, este una dintre expresiile sale cele mai grăitoare. Și — mai e oare nevoie să o subliniem? — în mersul înainte al agriculturii, ea a îndeplinit și îndeplinește un rol de însemnătate istorică.

Este însă tot atât de important să relevăm că, împlinindu-se pe sine ca țară socialistă, cu o economie dinamică, în continuă dezvoltare, către țelurile cele mai îndrăznețe, România a devenit — prin însăși forța acestor lucruri — cunoscută sub un nou chip în afara fruntariilor ei: România — țară producătoare de mijloace de producție, România — partener apreciat în cooperarea internațională.

Producția de tractoare este aceea care ne oferă și astăzi, în pragul entuziastei aniversări a semicentenarului partidului, un mijloc profund grăitor de a ilustra noile adevăruri care înzestreză și încununază personalitatea economică internațională a României socialiste.

Cu 20 de ani în urmă, România a cărei industrie de tractoare avea o vechime de abia patru ani, exporta două feluri de mașini. Cu numai un an mai târziu, cifra s-a ridicat la 81, iar sfera exportului s-a lărgit în ceea ce privește țările importatoare. Astăzi, tractoarele românești își găsesc căutare în peste 60 de țări din Europa, Asia, Africa și America.

Ca și în toate celelalte domenii ale activității economice, ceea ce contează în exclusivitate sînt performanțele tehnice. Pentru cel care caută explicația succesului crescînd al tractoarelor românești, răspunsul este destul de simplu: caracteristicile tehnice înalte, calitățile constructive, multiplele posibilități de utilizare, universalitatea echipamentului auxiliar atașabil ca și confortul, robustețea și securitatea în exploatare.

O ilustrare a acestei realități o constituie contractele de livrare recent încheiate cu țări ca Grecia, Republica Democrată Germană, Republica Populară Chineză, India și Italia. Ultima livrare care, în momentul apariției acestor rânduri este în curs, e destinată Canadei, o țară atât de îndepărtată și cu o agricultură dezvoltată, care și-a cumpărat un lot important de tractoare din țara noastră și a cerut livrarea lor de urgență pentru a le putea folosi încă în campania agricolă din acest an. Imaginea din josul paginii, pe care revista noastră și-a asigurat-o în „premieră exclusivă”, înfățișează nu numai momentul plecării unui transport de tractoare spre Canada, ci imortalizează — putem să facem această afirmație — un moment al creșterii prestigiului industrial al României socialiste în lume.

Tractoarele reprezintă, însă, numai o parte a produselor industriei noastre de

mașini agricole. Multe din aceste diverse produse sînt utilizate cu bune rezultate în R.P. Bulgaria, R.S. Cehoslovacă, U.R.S.S., Iran, R.P. Ungară, R.D. Vietnam etc.

Prezența mașinilor agricole românești, în cadrul expozițiilor internaționale este din ce în ce mai frecventă. Cu aceste ocazii un viu interes îl trezesc expunerile și demonstrațiile efectuate de specialiști, cu produse ca: mașina de împrăștiat îngrășăminte centrifugal M.I.C.-1, batoza de porumb B.P.G.M., grebla purtată de tip G.R.-4,

„Tractoarele românești dau deplină satisfacție, grație durabilității în exploatare, corespunzînd condițiilor de sol specifice Indiei“.

Firma „District Congress Committee“

„Tractorul U-650 este bun, robust și concurează în chip feroc cu cele mai bune piețe“.

Directorul firmei olandeze „National Import-Tractoren“

„Ca importatori ai tractorului U-651 vă comunicăm că, după părerea noastră, aceste tractoare sînt pe deplin satisfăcătoare“.

Directorul firmei „Transit Trading Co“ din Hishshats-Danemarca

combina de recoltat porumb C.T.-2 — R.P. etc. De altfel, mașina centrifugală de împrăștiat îngrășăminte (M.I.C.-1) a cărei realizare a parcurs o serie de etape pînă la definitivare, la încercările internaționale din R.F. a Germaniei sau din R.P. Bulgaria, a fost unanim apreciată.

Prestigiul se întemeiază pe fapte, iar faptele derivă din practică. Experiența acumulată de marile firme producătoare și exportatoare din România a dovedit că unul din mijloacele cele mai eficiente pentru dezvoltarea relațiilor comerciale în serviciul progresului tehnic îl constituie cooperarea economică, tehnică și industrială. Activitatea pe acest plan a oferit țării noastre posibilitatea de a se afirma ca un partener valoros. Pe de o parte, România cooperează cu firme străine pentru importul de instalații de mare randament și productivitate, pentru crearea de noi capacități de producție la nivelul tehnicii mondiale, pentru satisfacerea nevoilor interioare și producerea de bunuri pentru export. Pe de altă parte, ea cooperează cu firme străine pentru extinderea și modernizarea capacităților de producție existente. Un alt obiectiv important al cooperării cu firme străine îl constituie producerea în comun de utilaje pentru a completa și diversifica lista produselor de export. Și, în sfîrșit, și nu în ultimul rînd, România cooperează în domeniul construirii de subsansamble sau piese sub licență. Este vorba, după cum se vede despre cooperarea în domeniul industrial al mașinilor și instalațiilor de care beneficiază agricultura (despre co-

operarea în agricultură propriu-zisă am vorbit în altă împrejurare).

Vom aminti, înainte de toate, poziția activă pe care România o ocupă în domeniul colaborării cu celelalte țări socialiste, atît pe planul producției de mașini agricole, cît și pe cel al cercetărilor tehnico-științifice și al lucrărilor de construcții experimentale pentru felurite tipuri.

Prezentînd pe piața internațională produse executate de uzine avînd o anumită tradiție în domeniul construcțiilor de vehicule automobile, cum sînt „Tractorul“ și Uzina de autocamioane din Brașov, Uzina de automobile din Pitești și cea din Cîmpulung-Muscel, „Autobuzul“ și „Semănătoarea“ din București, Uzina de mecanică fină din Sinaia, țara noastră și-a cîștigat o bună reputație nu numai pentru produsele pe care le exportă, dar și pentru acțiunile de cooperare întreprinse cu diferite firme străine, fie că este vorba de fabricarea, în uzinele proprii, a unor produse destinate partenerilor, fie că este vorba de realizarea în comun a unor produse care se desfac pe piețe terțe.

Printre acțiunile realizate în ultimii ani se numără cea de cooperare cu firma poloneză Motoimport, pentru care uzina de mecanică fină din Sinaia execută pompe de injecție. Rezultatele acestei cooperări au dus la extinderea ei.

O altă acțiune, începută încă în 1966, are ca partener uzinele franceze „Renault“ și are ca obiect un contract pentru construirea de cutii de viteză pentru vehiculele comerciale „Estafette“, destinate transportului de produse agro-alimentare. Contractul prevede aprovizionarea uzinelor Renault cu cutii de viteze absolut similare celor fabricate în Franța și, spre cinstea industriei noastre, trebuie menționat faptul că România este singurul furnizor străin al uzinelor franceze amintite pentru produsul respectiv. De altfel, competența constructorilor români dînd o satisfacție deosebită partenerului de cooperare, în speță Regia Renault, aceasta a hotărît să cedeze și fabricarea punților din față și din spate ale acelorași vehicule.

O altă formă de cooperare este aceea în care țara noastră își oferă serviciile sub forma inteligenței tehnice a cadrelor sale de specialitate. Ecoul realizărilor obținute în economia națională a țării a făcut ca specialiștii români să fie chemați în multe țări pentru a contribui cu priceperea lor la valorificarea bogățiilor naturale ale acestora. De pildă, pînă acum, România a încheiat acorduri de cooperare economică și tehnică cu 15 țări din Africa pentru a sprijini aceste țări în descoperirea și valorificarea bogățiilor subsolului. Între acestea se numără perspectiva lucrărilor geologice în Tanzania, în vederea descoperirii de rezerve minerale printre care fosfați pentru industria de îngrășăminte.

Evident, tabloul acestor activități ar putea fi mult lărgit. Esența lucrurilor rămîne însă aceeași. Datorită dezvoltării sistematice, impetuoase a economiei sale, România socialistă își cucerește un loc de prestigiu în lumea contemporană, lume complexă și vastă în care integrarea în circuitul valorilor reprezintă, prin ea însăși, o prestigioasă atestare.

Adrian COSTA

O NOUĂ IMPORTATOARE DE TRACTOARE ROMÂNEȘTI

Rezultatele remarcabile obținute în toamna trecută de cele două tractoare „universale“ trimise de uzina „Tractorul“ din Brașov în Canada nu au rămas fără ecou. Deși testele la care au fost supuse s-au desfășurat în numai trei din cele zece provincii ale acestei țări — Alberta, Ontario și Saskatchewan — performanțele lor au ajuns repede la cunoștința fermierilor din întreaga Canadă. Reacția a fost cea firească: numeroși fermieri și-au manifestat dorința de a cumpăra asemenea tractoare. În cel mai scurt timp, firmele importatoare Westport-Provos Comp., Universal și Auto-Tractor Ltd.-Ontario s-au adresat firmei românești competente, solicitînd livrarea urgentă a 326 de tractoare de 45 CP și 65 CP, încă la începutul acestui an, pentru ca ele să poată participa la campania agricolă de primăvară. Uzina „Tractorul“ din Brașov a răspuns prompt și, încercate în două garnituri de tren, tractoarele comandate au fost expediate spre portul belgian Anvers, pentru ca de acolo să-și continue călătoria spre țărmurile Canadei.

E. KEDVES

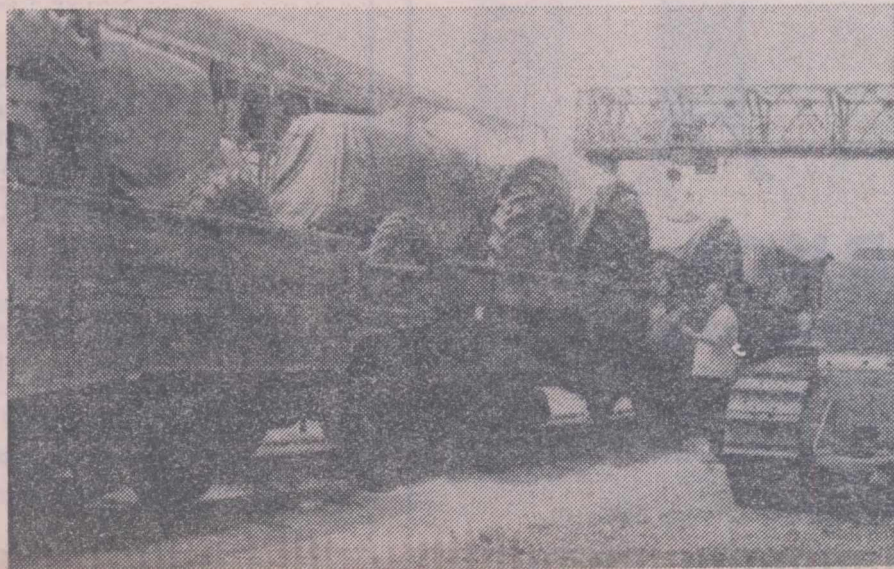

Vești din țările socialiste

U.R.S.S.

În noul cincinal recolta globală medie anuală de cereale va fi de 195 milioane de tone. Vor crește foarte mult producțiile de cartofi, legume, fructe, precum și recoltele la culturile tehnice. În 1975, producția de bumbac va ajunge pînă la 7—7,2 milioane de tone.

Schimbări vor avea loc și în dezvoltarea zootehniei. Producția medie anuală în cincinal va atinge la carne 14,3 milioane de tone (greutate de sacrificare), la lapte 92,3 milioane de tone, iar la ouă 46,7 miliarde bucăți.

Este prevăzut, de asemenea, un program vast de lucrări hidroameliorative. Vor fi introduse în exploatare 3 milioane de ha de terenuri irigate, se efectuează lucrări la irigații a unor pășuni însumînd 41,2 milioane de ha.

În 1975, cantitatea de îngrășăminte minerale furnizată agriculturii va atinge 72 milioane de tone. Colhozurile și sovhozurile țării vor primi în cincinal 1,7 milioane de tractoare, sute de mii de automobile, alte mașini și utilaje.

R.P. CHINEZA

În întreaga țară, țărani și lucrătorii forestieri chinezi desfășoară o intensă campanie de împăduriri. În ultimul an, printr-o serie de acțiuni, la care au participat peste 5 milioane de oameni, în zonele de munte ale provinciei Hunan au fost plantați diferiți arbori pe o suprafață de peste 100 000 ha, de două ori mai mult decît s-a realizat în perioada corespunzătoare a anului trecut.

R. P. ALBANIA

Combinatul de produse alimentare „Ali Kelmendi“ din Tirana, unul din cele mai importante obiective ale industriei alimentare albaneze, numără în prezent 24 de fabrici și secții. Ca urmare a sporirii capacității de producție și a productivității muncii, producția globală a acestui combinat a sporit față de 1960, cu 233%.

CUBA

În anii Revoluției, Insula Pinilor a fost supusă unui plan de transformări radicale, menit înainte de toate să facă din această bucată de pămînt cubanez o grădină înfloritoare. Zeci de mii de tineri voluntari au plecat, la chemarea partidului și guvernului, spre Insula Pinilor, începînd aici o operă constructivă ale cărei rezultate se măsoară astăzi prin cele 30 000 hectare de plantații de citrice și de pășuni, prin înmulțirea sentinelului de rasă (peste o sută de mii de cornuțe), prin cele trei baraje și lacuri de acumulare cu un volum de peste 60 milioane de metri cubi de apă, prin apariția primelor întreprinderi industriale, prin construirea a zeci de kilometri de șosea asfaltată, de rețele de irigații, de noi așezări pentru populația în continuă creștere și care astăzi se cifrează la peste 50 000, de patru ori mai mult decît înainte de Revoluție.

R.P. UNGARA

În baza unei analize a evoluției interne și externe, Institutul de cercetare pentru comerțul interior ungar a elaborat o prognoză pe termen lung privind consumul de alimente al populației pînă în 1985. În mod previzibil, consumul de produse agro-alimentare va spori în medie anual cu 4,3% pe locuitor, iar în 1985 rata de consum va fi mai mult decît dublă față de 1967 și va atinge, prețurile rămînînd neschimbate, o valoare de 16 000—17 000 forinți. În această perioadă, consumul total pe locuitor va crește cu 141%, iar consumul de produse alimentare cu 88%.

Consumul zilnic actual de proteine poate spori de la 91—96 g la 109—112 g. În consumul de carne se prevede un spor de la 54 la 82—84 kg, la lapte și produse lactate de la 105 la 180—200 kg pe an. Conform prognozei se vor consuma cu 10—15 kg mai puțini cartofi, 10—12 kg mai puțîn zahăr, 4—6 kg mai puține grăsimi și cu cea 50 kg mai multe fructe și legume.

R.S. CEHOSLOVACA

Pentru finanțarea activității în domeniul cercetărilor științifice, în 1970 au fost alocate 9,3 miliarde coroane, din care 60% sînt mijloace din bugetul de stat.

UN PROTOCOL DE COOPERARE ROMÂNNO-ITALIAN

La București s-a încheiat ședința grupei de lucru româno-italiene, de cooperare în agricultură și zootehnie. În urma dezbaterilor a fost încheiat un protocol privind dezvoltarea cooperării în aceste domenii între cele două țări.