

AGRICULTURA

SĂPTĂMÎNAL DE ȘTIINȚĂ ȘI PRACTICĂ DIN AGRICULTURĂ, INDUSTRIA ALIMENTARĂ ȘI GOSPODĂRIEA APELOR

Documentele recentei Plenare a C. C. al P. C. R. polarizează

TOATE ENERGIIILE NAȚIUNII ÎN SCOPUL ACCELERĂRII PROGRESULUI ECONOMICO-SOCIAL

Recenta Plenară a Comitetului Central al Partidului Comunist Român a adoptat documente de deosebită însemnătate pentru continua dezvoltare a succeselor obținute de poporul nostru în opera de edificare a societății socialiste multilateral dezvoltate. Ampla cuvîntare rostită de tovarășul Nicolae Ceaușescu, secretarul general al partidului, de o mare valoare principială și practică, Rezoluția Plenarei C.C. al P.C.R. din 28 februarie — 2 martie 1973, celelalte documente au stîrnit un puternic ecou în rîndul tuturor oamenilor muncii, ele determinînd amplificarea și orientarea energiilor întregii națiuni în direcția îndeplinirii planului pe 1973 la nivel maximal, înfăptuirii înainte de termen a cincinalului, realizării programului stabilit de Congresul al X-lea și de Conferința Națională a partidului.

Mutațiile de structură ce s-au produs în primii doi ani ai cincinalului, bilanțul rodnic al acestor ani, pun pregnant în evidență dinamica ascendentă a economiei naționale, relevă realismul obiectivelor propuse, marile posibilități pe care le avem de dezvoltare a forțelor de producție, a potențialului economic al țării. Măsurile politico-organizatorice și tehnico-economice luate, s-au concretizat în realizări prestigioase. Producția industrială a crescut într-un ritm de 11,7 la sută, superior prevederilor inițiale ale cincinalului. Producția agricolă a cunoscut, de asemenea, o importantă creștere, în acești ani obținîndu-se cele mai mari recolte din istoria țării. Pe cuprinsul țării au fost date în funcțiune aproape 800 noi capacități de producție industriale și agrozootehnice.

Ventul național s-a mărit cu 24 la sută față de 1970. Pe această bază, a sporit bunăstarea oamenilor muncii de la orașe și sate; veniturile totale reale ale populației au fost la sfîrșitul anului 1972 cu 20,6 la sută mai mari decît în 1970, iar veniturile bănești ale țărânimii obținute din sectorul socialist au înregistrat o creștere de 19 la sută față de același an. A crescut simțitor volumul desfacerilor de mărfuri prin comerțul de stat și cooperatist, al prestărilor de servicii, s-au îmbunătățit condițiile de locuit, s-a

lărgit și modernizat baza materială a învățămîntului și culturii, s-au asigurat condiții mai bune pentru ocrotirea sănătății oamenilor.

Mai judicios elaborat, fundamentat și pregătit, planul pe 1973 este înfăptuit cu consecvență. Realizările anilor precedenți, programele speciale de măsuri întocmite, angajamentele ferme luate în întrecerea socialistă creează o bază trainică pentru dobîndirea unor succese și mai mari. Munca entuziastă pentru respectarea cuvîntului dat, pentru valorificarea maximă a

resurselor economice s-a materializat, pe primele două luni ale anului, în importante depășiri ale prevederilor maximale de plan pe ansamblul industriei; față de aceeași perioadă a anului 1972, s-a obținut o creștere de circa 14,5 la sută, depășirea pe cele două luni însumînd aproape 100 milioane de lei.

Profundele analize, în spirit critic, care au fost făcute în cadrul plenarelui au arătat că aceste succese obținute în dezvoltarea țării puteau fi și mai mari, dacă peste tot s-ar fi acționat cu energia necesară pentru eliminarea defecțiunilor care mai există în unele domenii de activitate. „Revine ministerelor, centralelor și întreprinderilor, organelor și organizațiilor de partid — sublinia tovarășul Nicolae Ceaușescu în cuvîntarea rostită la încheierea lucrărilor plenarei — sarcina de a desfășura o intensă activitate pentru unirea tuturor forțelor într-o direcție unică, lichidînd neajunsurile care mai dăunează activității economice, valorificînd mai bine marile re-

(Continuare în pag. a 3-a)



Folosind unele zile prielnice, cooperatorii din comuna Vișina Veche, județul Olt, au trecut la semănatul mazăril

Foto: D. CONSTANTINESCU

In pag. a 3-a:

actualitatea

EFORTURI
SUSTINUTE
PENTRU
PREGĂTIREA
NOILOR
RECOLTE

Pe terenurile amenajate — producții maxime, eficiente

SUCCESUL IRIGAȚIILOR SE PREGĂTEȘTE ACUM

Ing. Ion TOMA

director general
al Centralei de exploatare
și întreținere a lucrărilor
de îmbunătățiri funciare
și gospodărirea apelor

Agriculturii îi revin anul acesta sarcini deosebit de importante în toate sectoarele ei de activitate. Ele au fost subliniate încă o dată, cu deosebită claritate, în cuvîntarea tovarășului Nicolae Ceaușescu la încheierea recentei plenare a C.C. al P.C.R.

În rîndul mijloacelor cu care a fost înzestrată agricultura țării noastre pentru continua sporire a potențialului ei productiv și economic, amenajările

pentru irigații ocupă un loc primordial. Eficiența lor a fost dovedită și în anul care a trecut, peste tot acolo unde exploatarea acestor amenajări s-a făcut cu competența necesară.

Mai cu seamă într-o serie de zone unde s-au înregistrat precipitații insuficiente — județul Constanța, sud-estul județului Ialomița, Brăila, sudul județelor Dolj și Olt — irigațiile au determinat sporuri considerabile de pro-

ducție, față de realizările de pe terenurile neirigate, în special la porumb, sfeclă de zahăr, soia și lucernă. În județul Constanța, de pildă, în sistemele N. Bălcescu, M. Kogălniceanu și Bărăgan, pe 14 900 ha., producția medie de porumb a fost de 5 177 kg/ha, iar în sistemul Stoenești din județul Olt, pe 5 136 ha, s-a obținut 6 376 kg/ha. La sfecla de zahăr, producțiile realizate, în condiții de irigare, au fost de 45 000—65 000 kg/ha.

Ac acestea sînt exemple ale unei preocupări mai susținute pentru buna exploatare a amenajărilor, preocupare evidențiată și în modul superior în care s-a realizat planul de udări, în marile sisteme de irigație. Dacă în 1971, udarea I s-a aplicat pe 77 la sută din suprafață, a doua — pe 48 la sută, a treia — pe 30 la sută, iar a patra — pe 16 la sută, în 1972, proporțiile respective au fost de 80,3 la sută — la udarea I, 69 la sută — la udarea a doua, 61,2 la sută — la udarea a treia și 48,9 la sută — la udarea a patra.

Rezervele de sporire a producției sînt însă mult mai mari. Anul acesta se prevede să se cultive în condiții de irigare o suprafață totală de peste 1 143 000 ha, din care mai mult de 773 000 ha în cooperativele agricole.

(Continuare în pag. a 5-a)

Cale sigură de stimulare a interesului mecanizatorilor pentru recolte sporite

ACORDUL GLOBAL

Recenta Plenară a C.C. al P.C.R. a dezbătut noi măsuri pentru generalizarea acordului global și îmbunătățirea organizării și retribuției muncii în agricultură. Este încă o dovadă a atenției deosebite pe care partidul o acordă perfecționării continue a metodelor de organizare a producției și a muncii, de stimulare a interesului lucrătorilor organelor pentru realizarea unor recolte sporite, acțiune în care și noi mecanizatorii avem un cuvânt greu de spus.

Bilanțul activității desfășurate în anul trecut, prezentat cu prilejul recentei adunări generale a oamenilor muncii din S.M.A. Botoșani, a arătat, printre altele, că la cultura grâului s-a obținut o producție cu 12% mai mare față de anul 1971; la porumb, creșterea reprezintă 19% față de aceeași perioadă, la floarea-soarelui 16% iar la sfeclă de zahăr 15 la sută.

Pe ansamblul stațiunii, trebuie să o recunoaștem, nu toate unitățile deservite și-au realizat planul de producție la principalele culturi. Există însă cooperative agricole unde, datorită preocupării mai intense a consiliilor de conducere pentru extinderea gradului de mecanizare a lucrărilor și încadrarea în timpul optim a fiecărei lucrări (de la pregătirea terenului și până la recoltarea și înmagazinarea producției), accentul punându-se pe respectarea angajamentelor reciproce asumate prin acordul global, s-au obținut rezultate superioare. Astfel, la C.A.P. Costești, cele 3 formațiuni de lucru ale cooperativelor și mecanizatorilor au reușit să depășească producția medie la grâu cu 139 kg/ha, deși unitatea nu a beneficiat de întregul necesar de îngrășăminte chimice pentru această cultură. La totalul producției de 1007 tone de grâu, proporțional cu contribuția adusă de mecanizatori, consiliul de conducere, împreună cu secția de mecanizare, a repartizat, pentru retribuția mecanizatorilor, 5 tone de grâu. Tot

la această unitate, obținându-se 31 624 kg/ha sfeclă de zahăr, față de 22 000 kg/ha planificat, din depășirea producției s-a atribuit, pentru retribuția în bani a mecanizatorilor, suma de 12 000 de lei, pe care aceștia urmează să-i încaseze o dată cu lichidarea drepturilor primite de la Fabrica de zahăr Bucecea.

Situații asemănătoare s-au întilnit și la cultura porumbului pentru boabe; astfel, cooperativa agricolă din Roma a depășit producția medie cu 300 kg/ha, cea din Curtești cu 575 kg/ha, Cristești cu 194 kg/ha și altele.

În zilele premergătoare ținerii adunărilor generale ale membrilor cooperativelor, atât în cadrul brigăzilor de cîmp, cât și în fermele legumicole, pomicole, viticole și zootehnice, mecanizatorii repartizați să deservească aceste sectoare au participat la dezbaterile cifrelor de plan, arătând și unele neajunsuri care au contribuit în anul 1972 la rezultate economice mai slabe. Ei s-au angajat, împreună cu membrii cooperativelor, să-și sporească eforturile pentru executarea într-un ritm susținut a tuturor lucrărilor, extinderea mecanizării la nivelat, lucrat cu combinatorul, prașit mecanic, recoltarea și transportul producției, în scopul obținerii unor rezultate superioare celor înscrise în planurile de producție.

Considerăm că în anul acesta s-a făcut un serios pas înainte în ceea ce privește perfecționarea aplicării acordului global. Mă refer îndeosebi la faptul că în angajamentele care s-au încheiat între conducerea cooperativei agricole și secțiile de mecanizare, în vederea generalizării acordului global, sînt precizate mai bine aspectele privind îndatoririle ce decurg pentru formațiunile de mecanici agricoli, intrajutorarea acestora în perioadele de vîrf, responsabilitățile pe oameni și stipularea obligațiilor ce revin conducerii cooperativei agricole, în scopul

asigurării la timp a semințelor de calitate, cantităților de îngrășăminte chimice stabilite pentru fiecare parcelă prin planul de fertilizare, substanțelor pentru combaterea bolilor și dăunătorilor, asigurării minutorilor de mașini (permanentizați și școlarizați prin grija șefului de secție și a inginerului șef din C.A.P.).

Ca urmare a acestor obligații reciproce, pînă în prezent s-au transportat pe cîmp peste 10 000 tone gunoi de grajd, în legumicultură, la sfeclă de zahăr și furaje, s-au fertilizat cu azotat și superfosfat peste 3 000 ha, se continuă stropitul pomilor etc. Aceste acțiuni cunosc o intensitate sporită cînd timpul ne permite efectuarea în bune condiții a lucrărilor. Avem garanția că formațiunile mixte de cooperatori și mecanizatori, pe baza respectării angajamentului asumat prin acordul global, vor contribui la creșterea substanțială a potențialului de producție al pămîntului.

Pe de altă parte și noi ne pregătim intens pentru campania de primăva-

ră. Un accent deosebit îl punem pe pregătirea practică a mecanizatorilor, în scopul introducerii și extinderii lucrărilor noi de nivelat, modelat, erbicidat etc.; de asemenea, adaptăm centrul de reparații „din mers” pentru executarea lucrărilor necesare la combinele C-12 și tractoarele din grupa U.V.L., și de pantă, pentru recondiționări de arbori, cămăși de cilindru etc. De asemenea, ne preocupăm de rentabilizarea unității noastre în acest an, cînd va trebui să reducem cheltuielile cu 18 lei la 1 000 de lei venituri, prin extinderea și diversificarea lucrărilor agricole mecanizate, creșterea productivității pe fiecare tractor cu 5% față de plan. Totodată, vom gospodări mai bine carburanții și lubrifiantii, piesele și materialele, vom introduce alimentarea cu apă în toate grajdurile aparținînd asociației intercooperatiste, asigurînd respectarea întocmai a tehnologiilor de lucru mecanizate la fiecare cultură.

Ing. Marcel NEMȚUC
directorul
S.M.A. Botoșani

INSPECTORATUL SILVIC MEHEDINȚI

DROBETA TURNU SEVERIN

Str. Eroii de la Cerna nr. 22

tel. 11. 247

Produce și livrează

- araci de vie și legume
- fascine cu și fără putere vegetativă
- nuiele pentru împletituri.

METODE DE ADMINISTRARE A INSECTICIDELOR

la semănatul sfeclei de zahăr, florii-soarelui și porumbului

Culturile de porumb, floarea-soarelui, sfeclă de zahăr sînt periclitare în perioada cuprinsă între semănat și stadiul de 2-3 frunze de o serie de dăunători foarte periculoși și anume: rățișoara frunzelor de porumb (*Tany-mecus dilaticollis* Gyll), gărgărița cenușie a sfeclei (*Bothinoderes punctiventris*), viermele sirmă (*Agriotas*), buha semănăturilor, larvele cărăbului de stepă etc.

În situația în care, din considerente diferite, nu se practică o rotație corespunzătoare a culturilor, iar condițiile climatice sînt optime dezvoltării dăunătorilor menționați, unli din aceștia ajung la densități ce pot determina compromiterea culturilor. În acest caz, tratamentul chimic, singura metodă eficientă de combatere, devine inevitabil.

Procedeele de combatere chimică pentru dăunătorii menționați se bazează în țara noastră pe administrarea la suprafața solului, peste rîndurile de plante, a unor substanțe chimice pul-

verulente. Administrarea acestor substanțe se face în momentul apariției dăunătorilor cu ajutorul agregatelor de prăfuit.

Folosirea acestei metode prezintă o serie de inconveniente și anume: în momentul apariției invaziei de dăună-

tori agregatele de prăfuit nu pot asigura tratarea întregii suprafețe în timp util; pe de altă parte, uniformitatea împrăștierii acestor substanțe pulverulente este determinată în foarte mare măsură de condițiile climatice (vînt, ploaie etc); de asemenea, introducerea agregatelor de prăfuit pe teren afinat și cu umiditate mare produce tasarea solului, avînd urmări negative asupra lucrărilor ulterioare de prașit.

Independent de gradul de eficacitate, substanțele insecticide sub formă de praf au, la rîndul lor, anumite consecințe negative: poluarea solului și a atmosferei, și prin aceasta distrugerea faunei utile (albine, bondari, animale), periclitarea sănătății oamenilor, acumulări de reziduuri în sol etc. Din cauza toxicității acestor substanțe, tractoriștii sînt obligați să folosească masca de gaze, ceea ce face ca lucrarea să se desfășoare în condiții deosebit de grele. Dar, cel mai mare inconvenient pe care-l prezintă metoda administrării insecticidelor pulverulente la suprafața solului îl constituie efectul redus pe care acestea îl au asupra unor dăunători (rățișoara — *Tany-mecus dilaticollis*, *Tany-mecus paleatus*), deoarece aceștia nu mai atacă plantele întotdeauna la suprafața solului ci și pe sub crusta acestuia, la cca. 1,5-2 cm.

În ultimii ani, I.C.C.P.T. Fundulea

în colaborare cu I.C.M.A., au inițiat și desfășurat un program de cercetări avînd ca scop elaborarea unor noi metode de combatere, care să prezinte o eficiență totală, și care să elimine implicațiile negative ale procedeelor utilizate în prezent. Una dintre metodele cercetate, care a dat rezultate deosebite în combaterea dăunătorilor, este administrarea insecticidelor granulate, concomitent cu semănatul florii-soarelui, sfeclei de zahăr și porumbului.

Administrarea acestor insecticide granulate se face cu ajutorul unui echipament (dispozitiv) montat pe secțiile semănătorii SPC-6, și care poate distribui insecticide de la adîncimea de îngropare a semințelor în sol și pînă la suprafața acestuia.

Dispozitivul se compune dintr-un suport fixat prin șuruburi pe cadrul secției de semănat, deasupra roții de tasare. Pe acest suport se fixează corpul distribuitor, cu buncărul pentru granule de insecticid.

Corpul distribuitorului are o formă tronconică, prevăzut, la partea inferioară, cu un cilindru canelat pentru împrăștiat insecticide, și un tub de conducere. Cilindrul canelat este montat pe un ax care primește mișcarea prin intermediul unui lanț de la roata de tasare a secției de semănat. Granulele de insecticid distribuite de cilindrul canelat, cad într-un tub metallic prevăzut la partea inferioară cu o deschidere în formă de „coadă de pește” și cu posibilități de reglare pe verticală. În acest fel, prin apropierea sau depărtarea tubului de conducere față de brăzdarul secției de semănat, granulele pot fi încorporate în sol la adîncimea dorită.

Pentru a se putea distribui cantități diferite de insecticid, cilindrul canelat (distribuitor) a fost realizat în trei variante, puțînd, astfel, administra 2,4 g/m și 1 g/m (substanță comercială).

Ing. Fl. PAULIAN
Ing. Sandu FLOREA
I.C.C.P.T. Fundulea

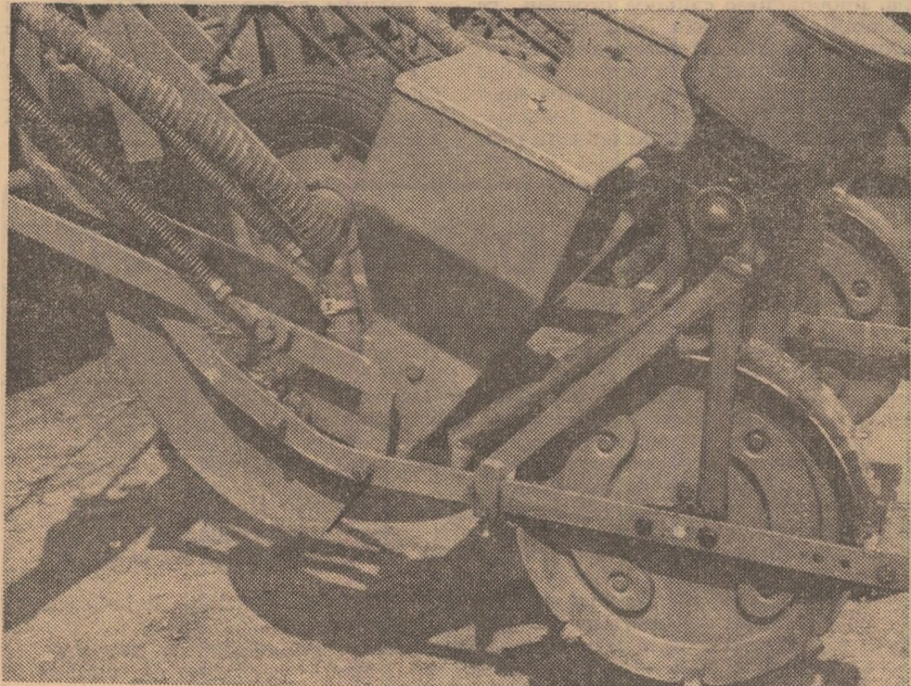

Secția de semănătoare SPC-6 cu dispozitiv pentru administrat insecticide granulate (vedere laterală).

Aici, în sudul Olteniei, tutunul — această plantă aducătoare de mari venituri pentru cei ce o cultivă cum trebuie — este prezent în agricultura locală de multă vreme, încă din secolul al XVII-lea. Și, nu rareori despre tutunul produs pe aceste pământuri s-au spus cuvinte de laudă. La Expoziția universală de la Paris din 1867, câteva sorturi de tutun cultivat pe ogoarele unde bătrînul Alutus se întilnește cu Dunărea, au fost răsplătite cu medalii. Documente din secolul trecut consemnează că în fostul județ Romanați se cultiva mult tutun, că locuitorii satelor de pe aici aveau destulă pricepere în acest domeniu: „ei îl îngrijesc în cimp, ei sînt și industriași (n.a. — în sensul că îl și prelucurează), cu toții muncind și tăind pentru această plantă ce se vinde în toată lumea”.

Alte acte îngălbenite de vreme relevă că, de pildă, într-o singură comună — Osica de Sus — erau, în 1905, plantații de tutun pe 105 ha, toate din soiul laka — strămoșul soiului Djebel. Răspîndit azi în țara noastră — din care se obține însă o recoltă de... 336 kg/ha.

Ce au devenit tutunăriile de altădată ale Olteniei?

Plantații în continuă modernizare

— Dacă ar fi să răspund la o asemenea întrebare — ne spune Enache Neagu, directorul Intreprinderii pentru cultura și fermentarea tutunului — Craiova — aș arăta că vechile „tutinării”, de odinioară, de pe aceste meleaguri, au devenit azi plantații moderne. Tutunul a cunoscut, în ultimul sfert de veac, o extindere permanentă în agricultura județelor Dolj, Olt, Mehedinți și Gorj; el cunoaște o expansiune pe noi terenuri — în special pe nisipurile zburătoare din stînga Dunării. În glumă, unii spun că sudul Olteniei a ajuns „California României”. Adevărul este că aici se cultivă pe mari suprafețe soiul de tutun Virginia, originar din California, care dă rezultate bune, este foarte căutat în țară și peste hotare ca materie primă pentru țigări superioare.

De la această întreprindere aflăm fapte și cifre extrem de interesante despre acțiunea de modernizare a culturii tutunului în această parte a țării. Numai județul Dolj livrează 16 la sută din producția de tutun a țării; cele patru județe mai sus menționate dețin un sfert din recolta noastră anuală de tutun. Statul a sprijinit, an de an, pe cultivatorii de tutun — cu sămînță din soiuri superioare, cu diferite materiale, cu asistență tehnică, avansuri bănești. Numărul cooperativelor agricole cultivatoare de tutun a crescut mereu, la fel producțiile și veniturile obținute.

Producțiile au sporit an după an, ajungînd în multe cooperative agricole — cele din comunele Maglavid, Mirșani, Locușeni, Dăbuleni, Dănești, Amărăști și multe altele — la circa 2000 kg de frunze uscate pe hectar.

În județul Dolj, venitul mediu la un hectar a depășit, în 1972, suma de 15000 lei. Și aceasta pe mii de hectare. Tutunarii din tată în fiu, cooperatorii din Dobrotești de Sus, Amărăștii de Jos și de Sus — județul Dolj, Bucinișu, județul Olt și din alte așezări din vechiul ținut al Olteniei, au ajuns să obțină venituri de pînă la 24000 lei pe hectar.

Ceea ce caracterizează modernizarea culturilor de tutun pe spațiul cuprins între Mehedinți și Olt sînt trei lucruri: introducerea unor soiuri superioare de tutun, rezistente la boli și foarte căutate pentru confecționarea țigărilor fine; cultivarea Nicotianei Tabacum pe mari suprafețe de nisipuri zburătoare sau dune de nisip, plantă care valorifică superior astfel de pămînturi; trecerea în regim de cultură irigată pe mii și mii de hectare. „Noutatea tehnică își găsește o rapidă aplicare — ne spunea subinginerul Haralambie Voinea de la Intreprinderea de cultură și fermentarea a tutunului — Craiova, un om care se ocupă de tutun de aproape trei decenii și a cărei pasiune profesională de o viață, de a cultiva această plantă pe nisipurile sterpe altădată îi dă acum satisfacții imense.

De prin 1952 a început înlocuirea masivă a vechilor soiuri de tutun, puțin productive și rezistente la boli sau dăunători. Se extinde cu repeziune noi linii și soiuri de tutun Virginia — R.P.-209 și R.P.-178 — care sînt mai precoce și au un potențial de producție de peste 2000 kg de foi uscate la hectar. Tutunurile „Virginia”, cultivate în Oltenia, sînt mult căutate de fabricile noastre de specialitate pentru confecționarea țigaretelor superioare de tip „Snagov”, ca și pe piața mondială. În acest an, întreprinderea craioveană a

TUTUN „VIRGINIA” pe meleagurile Olteniei

- în locul tutunăriilor de altădată, plantații moderne
- Pe nisipuri, irigații pentru „Nicotiana Tabacum”
- Noi spații de uscare și prelucrare superioară

început să livreze tutun „Virginia” fabricii de țigări din Timișoara care a lansat, recent, excelenta țigaretă „TT” — fină, aromată, catifelată.

De două decenii încoace, tutunăriile au fost amplasate, mai ales pe terenurile nisipoase. Peste 5000 hectare de nisipuri zburătoare sînt azi cultivate cu tutun pe malul stîng al Dunării, între munții Mehedinți și riul Olt. Pe aceste suprafețe se obțin recolte tot mai mari. Dar potențialul de producție în cultura tutunului nu s-a atins nici pe departe. Recoltele de tutun vor crește considerabil prin irigare și chimizare complexă. Pînă în 1975 peste 7000 ha cu tutun cultivat în această zonă vor fi irigate, grație sistemelor Sadova — Corabia și Calafat — Băilești. Se contează ca, prin modernizarea tehnologiilor de cultură, să se obțină peste cîțiva ani, recolte duble de tutun; ceea ce, implicit, va dubla și veniturile celor ce-l cultivă.

Valori superioare prin prelucrarea industrială

Pe măsura dezvoltării culturii tutunului — sub aspect extensiv și intensiv — și a creșterii producției se creează și o modernă bază tehnico-materială pentru prelucrarea și industrializarea foilor aurii ce se culeg, din vară pînă toamna tîrziu, de pe mii și mii de hectare de plantații. Anul 1973 poate fi socotit anul marilor investiții pentru cultura și prelucrarea tutunului. După cum ne informează specialiștii I.C.F.T. — Craiova începe o largă acțiune de construire a unor uscătorii de tutun în marile unități agricole cooperatiste ce cultivă această plantă aducătoare de venituri substanțiale. Se va renunța rapid la învechita metodă de uscare a foilor de tutun la soare sau în șoproane. Mai ales tutunul din soiul „Virginia”, pentru a-și putea păstra toate calitățile care-i conferă superioritatea — aromă, gust, culoare — în vederea fabricării unor țigarete fine, pretinde a fi uscat în instalații cu căldură artificială.

Cu sprijinul I.C.F.T.-Craiova, concretizat în asistență tehnică, asigurarea materialelor și instalațiilor necesare etc., multe cooperative agricole, mari cultivatoare de tutun, și-au construit uscătorii cu căldură artificială. Bunăoară, C.A.P. Mirșani, Locușeni și altele, care și-au construit astfel de uscătorii, au putut să usuce bine toată recolta de tutun, beneficiind de un preț de achiziție superior: au primit, în medie, 16,38 lei pe fiecare kilogram de tutun uscat la căldură artificială, față de 12,43 lei kg cit este prețul mediu pentru tutunul uscat la soare. Cu ajutorul întreprinderii, alte cooperative agricole din „zonele de tutun” — Dăbuleni, Amărăști, Mirșani, Dănești — își construiesc uscătorii proprii. Asemenea investiții sînt foarte avantajoase, căci ele se amortizează în doi, cel mult trei ani. După cum afirmă specialiștii întreprinderii craiovene, pînă la sfîrșitul anului 1975 tot tutunul din soiul „Virginia”, ce se va culege de pe nisipuri, va fi uscat la căldură artificială, ceea ce va face ca el să capete noi valori pe piața internațională.

Mari investiții alocă statul, în acest an, pentru creșterea și modernizarea capacităților de prelucrare și semiindustrializare a foilor de aur. La Vlăduțeni — vechi centru de maiștri tutunari, vestiți în cultura și prelucrarea tutunului — se construiește o fabrică cu o capacitate de prelucrare de 6000 de tone anual; ea va intra în funcțiune în trimestrul IV, 1975.

Fabrica de fermentare a tutunului din Craiova este și ea supusă unor mari lucrări de extindere și modernizare, care vor duce la sporirea capacităților de producție și la îmbunătățirea calitativă a tutunului pregătit aici pentru marile fabrici de țigări; se amplasează, aici, instalații de tip „Tonga” pentru omogenizarea și ambalarea foilor de

capacităților de producție, la I.C.F.T.-Craiova, se desfășoară o amplă acțiune de calificare a noilor cadre de muncitori și tehnicieni.

Nu putem încheia aceste rânduri fără a releva și un alt aspect care contribuie la ridicarea pe planuri superioare a culturii și prelucrării acestei plante de preț: aportul științei. I.C.F.T.-Craiova a organizat, în toate cele patru județe în care ea dirijează cultura tutunului, loturi experimentale ale unităților agricole; acestea sînt urmărite îndeaproape de specialiștii, cercetători, cadre universitare care studiază, la fața locului, condițiile de cultură și îmbunătățirea soiurilor de tutun. În plus, întreprinderea craioveană și-a organizat un mare cîmp experimental de producție în cadrul căruia cercetătorii de la Institutul de cercetări și proiectări pentru industria alimentară, alături de cultivatori, fac ample studii și cercetări de ameliorare și îmbunătățire a soiurilor de tutun.

Cine trece azi prin sudul Olteniei vede cum peste nisipurile sterile de odinioară se leagănă, în adierile de vară, corolele tutunului, această plantă adusă cîndva de caravellele lui Columb de dincolo de „marea cea mare”. Agrotehnica modernă, irigațiile, chimizarea și hărnicia oamenilor au transformat micile tutunării de odinioară în plantații moderne de tutun din soiuri superioare. Și se pare că gluma localnicilor despre California oltenească nu-i prea departe de adevăr: tutunul obținut aici a ajuns tot așa de bun ca și cel cultivat pe meleagurile de origine.

Ion PREDA



La Fabrica de fermentare a tutunului din Craiova lucrează zeci și zeci de muncitori și tehnicieni care au devenit ași în prelucrarea prețioaselor foi de aur ce se culeg din tutunăriile de azi ale Olteniei. Dîntre veteranii acestei fabrici vă prezentăm trei fruntași în muncă, care-și dobîndesc prin muncă aleasă acest titlu, ani la rînd: Constantin Varoiu, lucrează aici de un sfert de veac (sus), Eufrosina Păun, de 31 de ani (mijloc), iar Antoaneta Radu — de 33 de ani.

Foto: Vasile MIHAILESCU

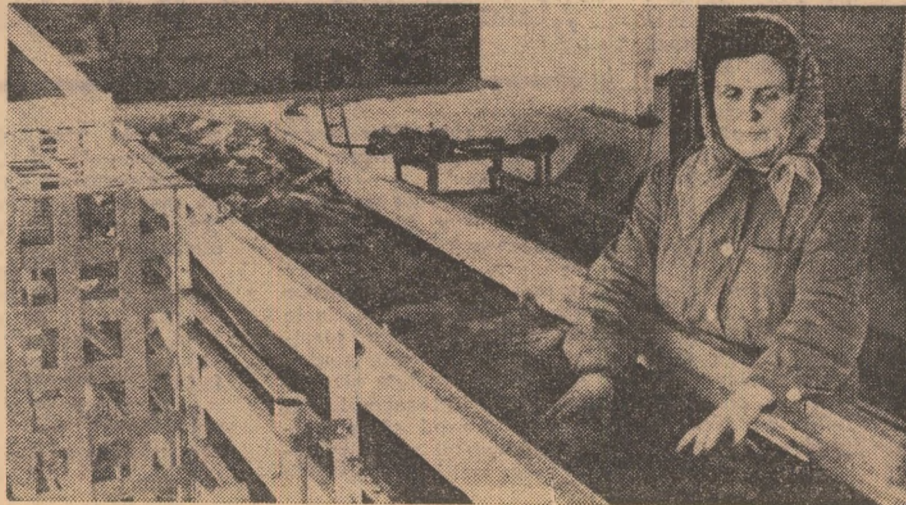

8 MARTIE — ZIUA FEMEII

OMAGIU TOVARĂSELOR NOASTRE

Sărbătorim astăzi, alături de întreaga omenire progresistă. „Ziua femeii”, zi de înaltă cinstitoare a mamei, siclelor, surorilor, soțiilor, a tuturor tovarăseilor noastre de muncă și de viață.

În agricultură, ca și în alte ramuri ale economiei naționale, își desfășoară activitatea sute de mii de femei, tinere și virstnice care, cu abnegație și pasiune, muncesc pentru continuarea sporirii a producțiilor, pentru înflorirea neincetată a unităților agricole. Multe din ele, ca urmare a politicii partidului nostru, au fost promovate în munci de răspundere.

Ca un omagiu adus, de ziua lor, femeilor care lucrează în agricultură, publicăm cele două portrete de mai jos.

INGINERA DE LA RIȘCULIȚA



În satul Rîșculița, județul Hunedoara, unde mulți locuitori se ocupă cu mînăritul ori cu spătăritul, există și o cooperativă agricolă de producție. În ultimii ani, în mod surprinzător — pentru că terenurile sînt foarte grele — și aici s-au obținut sporuri importante de producție la grîu, porumb etc.

Succesele obținute se datoresc muncii pline de hărnicie a cooperativilor, care au urmat neabătut indicațiile specialistei unității, comunistă **MARIA PORCEA**, absolventă a Institutului agronomic din Timișoara.

În 1969, cînd a venit să-și ia postul în primire, unii cooperatori, mai neîncrezători, au început să discute între ei: „Cum adică? Fetișcana asta vine să ne învețe pe noi, plugari vechi, cum să muncim pămîntul? Să învețe oul pe găină?”

Ce-i drept, inginera părea mai mult o elevă de liceu, n-avea prea multă experiență. Dar, sfătuită și ajutată de Comitetul comunal de partid din Baia de Criș, de care aparține satul Rîșculița, tînăra specialistă a început să aplice

cu hotărîre în practică cele învățate în facultate.

Sub îndrumarea atentă a ingineriei, au fost aplicate la timp îngrășăminte chimice în doze optime, s-a asigurat o rotație corespunzătoare a culturilor și s-a manifestat o exigență sporită în ceea ce privește efectuarea lucrărilor mecanizate.

Apreciînd cît de bine cunoaște problemele cooperativei lor, oamenii au început să capete încredere în ingineră și să-i ceară sfaturi. La plantele furajere, suprafețele cu leguminoase pentru fin au fost mărite, incluzîndu-se în cultură noi plante pe lîngă ghizdeiul care exista în cooperativă. Înainte vreme, bunăoară, trifoi și lucernă nu se semăna pe aici. Acum, se asigură o suprafață importantă cu aceste furaje.

În acest an, în cooperativă se va înființa o plantație de pruni din soiuri valoroase. Se va amenaja și o grădină de legume.

Dar inginera Maria Porcea sprijină cu entuziasm și pregătirea oamenilor. Pentru perfecționarea cunoștințelor membrilor cooperativi, în special a celor din zootehnie, în aceste zile au loc lecții agrozootehnice, în cadrul cărora sînt folosite diafilme, planșe și alte materiale didactice. Tînăra ingineră îmbogățește expunerile cu numeroase exemple culese din teren, făcîndu-le deosebit de atractive. În zilele bune de lucru, ea poate fi văzută permanent la cîmp, în mijlocul cooperativilor, îndrumîndu-i să aplice cele învățate la cursuri. Cercul de învățămînt pentru cultura plantelor de cîmp este urmat de 20 de cooperatori, iar cel de creștere a animalelor de toți cei 17 îngrijitori de vaci și oi.

Sub îndrumarea specialistei, pe viitor în cadrul cooperativei din Rîșculița se va pune accent și mai mare pe fertilizarea pășunilor și fîețelor și reînșămîntarea mai multor suprafețe cu pășuni, mai ales pentru vacile de lapte, deoarece efectivele vor crește simțitor.

Ion COȚOI
correspondent

VOCAȚIA PENTRU CERCETARE



Pentru biologul **ANA POPESCU**, cercetătoare la Institutul de cercetări pentru protecția plantelor, idealul de viață se află în lupta ascunsă, adesea dramatică, împotriva cancerului plantelor. Acum, la 34 de ani, aproape un sfert din viața Anei Popescu este închinat acestui țel.

Cu răbdare, cu tenacitate, cu patimă, a acumulat fapte, a comparat rezultate, a confruntat ipoteze, reușind în cele din urmă să împingă lucrurile pînă la acel punct fierbinte în care a putut demonstra mecanismul prin care o finință unicelulară, Agrobacterium tumefaciens, provoacă, la plante, cancerul.

Care este acest mecanism? Iată cum îl definește Ana Popescu, însăși.

„Se acceptă că mecanismul prin care bacteria, localizată în afara celulelor, modifică fundamental natura acestora și, mai ales, cea a materialului lor genetic, se datorește așa-numitului „prin-

ciplu inductor de tumori” (P.I.T.) care trece de la bacterie în celula vegetală. Ultimele cercetări efectuate în țara noastră (am notat modestia cu care Ana Popescu vorbește despre propriile sale lucrări) aduc dovezi incontestabile și directe în sprijinul ipotezei că principiul inductor de tumori este acidul dezoxiribonucleic al bacteriei Agrobacterium tumefaciens care pătrunde în celula vegetală, se integrează în genomul acesteia, transformînd-o fundamental. Ca urmare, metabolismul normal al plantei este deviat spre un metabolism de tip tumoral”.

Este, după cît se vede, un mecanism subtil, care nu ar fi putut fi detectat și pus în lumină decît cu aceeași armă — subtilitatea adaptată la cerințele muncii științifice. Valoroasa realizare a Anei Popescu — apreciată cu aceeași căldură în țară ca și peste hotare — este rezultatul anilor de muncă pe care i-a consacrat acestui țel, vocației mistuitoare pentru cercetare.

Al. CHIRIAC

În vederea înfăptuirii programului privind desfășurarea acțiunilor de propagandă agricolă și de instruire profesională a țărănilor cooperatori și lucrătorilor din unitățile agricole de stat, prin învățămîntul agrozootehnic de masă, Ministerul Agriculturii, Industriei Alimentare și Apelor, împreună cu Uniunea Națională a Cooperativelor Agricole de Producție, cu sprijinul C.C. al U.T.C., al Uniunii sindicatelor pe ramură și al organelor corespunzătoare din cadrul județelor, organizează Concursul național „Cine cunoaște agricultură — cîștigă”, ediția 1973.

Concursul are, în principal, scopul de a contribui la cunoașterea de către țărani cooperatori și muncitorii din unitățile agricole de stat a politicii partidului și statului nostru în problemele agriculturii socialiste, ridicarea nivelului pregătirii profesionale, difuzarea științei agricole și a experienței înaintate în rîndul maselor largi din agricultură, stimularea interesului pentru continuarea studiului individual al cursanților din rețeaua învățămîntului agrozootehnic

de masă pe tot parcursul anului, aplicarea în producție a tehnologiilor și metodelor moderne și, pe această cale, obținerea unor producții sporite, de calitate, în toate sectoarele agricole.

Profilele pentru care se organizează concursul sînt: cultura plantelor de cîmp,

socialiste care au absolvit școlii de grad mediu, precum și cîștigătorii premiului I pe țară la edițiile din anii trecuți ale acestui concurs.

Concursul se va desfășura la anumite date, pe faze, după cum urmează: — faza pe cooperativă agricolă, întreprindere a-

lă, pe I.A.S. (la județul pe raza căruia este situat sediul unității) și pe stațiune experimentală — între 1—10 iunie 1973;

— faza republicană — la care iau parte, pe profile, cîștigătorii primului loc la faza județeană — între 10—15 decembrie 1973.

Pentru toate fazele, concursul va fi dotat cu premii, în bani sau obiecte. La faza republicană, de pildă, se vor atribui, pentru fiecare profil, cîte un premiu I, în valoare de 2 000 lei, un premiu II, în valoare de 1 500 lei, un premiu III în valoare de 1 000 lei și 5 mențiuni, a 500 lei fiecare. De asemenea, toți cei premiați vor primi cîte un abonament anual la revista „Agricultura”, regulamentul concursului prevăzînd acordarea și a altor diferite distincții.

Organele agricole, celelalte foruri răspunzătoare de la județ și din unități sînt datoare să acorde toată atenția bunei organizări și desfășurării a concursului, în toate fazele sale.

CONCURSUL NAȚIONAL „Cine cunoaște agricultură, cîștigă”

creșterea animalelor, legumicultura, pomicultura și viticultura.

La concurs pot participa cei care sînt înscrși și frecventează cursurile de instruire și perfecționare profesională a lucrătorilor din cooperativele agricole de producție, întreprinderile agricole de stat, stațiunile experimentale și asociațiile intercooperatiste. Nu au dreptul să participe tehnicienii sau alte cadre din unitățile agricole

agricole de stat, stațiune experimentală și asociație intercooperatistă, între 1—20 martie 1973, după încheierea cursurilor agrozootehnice;

— faza intercomunală — la care participă, pe profile, concurenții clasei pe locul I la faza pe C.A.P. și asociații intercooperatiste între 20—25 martie 1973; — faza județeană — cu participarea, pe profile, a concurenților clasei pe locul I la faza intercomuna-

ACADEMIA DE ȘTIINȚE AGRICOLE ȘI SILVICE

anunță pe cei interesați
că între
1 — 15 martie 1973
se primesc
ÎNSCRIERI LA DOCTORAT
Colocviul de admitere
va avea loc
între 25 martie —
5 aprilie 1973
Informații suplimentare
la telefon 17. 21. 80.
interior 121

INSTITUTUL DE STUDII ȘI PROIECTĂRI PENTRU ÎMBUNĂTĂȚIRI FUNCiare

(I.S.P.I.F.) cu sediul în B-dul Magheru nr. 6—8,
angajează conform prevederilor legii nr. 12/1971 prin transfer sau concurs-examen:

- Proiectanți și proiectanți principali în specialitățile: instalații electrice, construcții hidrotehnice, stații de pompă.
- Cartografi și cartografi principali.
- Desenatori tehnici și dispeceri.
- Ingineri proiectanți specialitatea instalații electrice.

Relații suplimentare la telefon 11.39.50/103.

DIN PROGRAMUL DE RADIO si TELEVIZIUNE

pe săptămîna 11 - 17 martie

RADIO

BULETIN DE ŞTIRI: Luni, marţi, miercuri, joi, vineri şi sîmbătă; programul I: 9.00; 10.00; 11.00; 14.00; 15.00; 17.00; 21.00; 23.00; 24.00; 2.00; 4.00; 5.00; programul II: 6.05; 9.30; 12.00; 14.00; 17.00; 19.00; 21.00; 23.00; 0.55; programul III: 17.00; 20.00. **Duminică:** programul I: 6.00; 11.00; 14.00; 15.00; 21.00; 23.00; 24.00; 2.00; 4.00; 5.00; programul II: 9.30; 14.00; 17.00; 20.00; 23.00; 0.55; programul III: 19.00; **RADIOJURNAL** Luni, marţi, miercuri, joi, vineri şi sîmbătă: programul I: 7.00; 13.00; 16.00; 22.00; programul II: 7.00; 13.00; 16.00; programul III: 22.00.

EMISIUNE PENTRU SATE:

DUMINICA: programul I: 9.00 - **ORA SATULUI.** In fiecare zi de lucru - 6.20 **JURNAL AGRAR.**

TELEVIZIUNE

DUMINICA. Programul I: 8.30 - Cravatele roşii; 10.00 - **VIATA SATULUI:** Invitatul emisiunii - Ing. Constantin Gib, directorul I.A.S. Ograda -
● Ipotăriile plenarei C.C. al P.C.R. - program de acţiune ● Imbunătăţirea organizării şi retribuiriil muncii in agricultură ● Primarii... reportaj realizat in judetul Olt, pe marginea activitaţii primarilor din comunele Stoeneşti, Vişina şi Izbiceni ● Cîntecul pădurii. Silviculi, vinători, locuitorii ai satului braşovean ne vorbesc despre străduinţele lor pentru ocrotirea acestei mari avuţii naţionale care este pădurea ● Secvenţa săptămînii: 700 de zile şi încă una pe şantierul serelor de la Slobozia ● Muzică populară; 11.10 - Omul şi muzica lui; 12.00 - De strajă patriei; 12.30 - Emisiune în limba maghiară; 14.00 - „360 DE GRADE”... în exclusivitate sportive şi muzicale; 18.15 - Film serial pentru tineret: „Pierduţi în spaţiu”; 19.00 - Vetre folclorice; 19.20 - 1001 de seri; 19.30 - **TELEJURNAL** ● Săptămîna politică internă şi internaţională în imagini; 20.10 - Reportajul săptămînii; 20.30 - Film artistic: „Anna celor 1000 de zile”; 22.40 - **TELEJURNAL**; 22.50 - **Duminica sportivă.** Programul II: 12.30 - Promenada duminicală; 20.10 - Eroii Indrăgiţii de copii; 20.40 - Caledoscop cultural-artistic; 21.00 - Studioul muzical; 21.50 - Telex tehnico-ştiinţific; 22.10 - Film serial: Mannix (reluare).

LUNI. Programul I: 18.00 - **TELEX**; 18.05 - La ordinea zilei; 18.20 - Căminul; 19.00 - Scena; 19.20 - 1001 de seri; 19.30 - **TELEJURNAL** ● Cîncinul înainte de termen - cauză a întregului popor; 20.00 - Cîntecul săptămînii; 20.05 - Anchetă TV; 20.45 - Roman foileton „Piatra Lunii”; 21.30 - Revista literar-artistică TV; 22.30 - 24 DE ORE; 22.50 - Luminile rampel. Programul II: 20.05 - Film serial pentru copii; 20.30 - Dans şi muzică de pretutindeni; 21.00 - Film artistic: „A fost chemată şi clasa a V-a”.
MARTI. Programul I: 9.00 - **TELEŞCOALA**; 10.00 - **TELEX**; 10.15 - Teleenciclopedia (reluare); 10.35 - Reîntîlnire cu baritonul Nicolae Herlea (reluare); 11.05 - Telecinemateca pentru tineret; 12.25 - Pe-u picior de plai (reluare); 12.45 - 52 de iniţiative în 52 de săptămîni (reluare); 13.00 - **TELEJURNAL**; 18.00 - **TELEX**; 18.10 - Tehnic-Club; 18.40 - Panoramic ştiinţific; 19.20 - 1001 de seri; 19.30 - **TELEJURNAL** ● Cîncinul înainte de termen - cauză a întregului popor; 20.00 - Cîntecul săptămînii; 20.20 - Seară de teatru: „Ospăţul scafandrilor”; 21.45 - Poştă TV; 22.00 - 24 DE ORE ● Contraste în lumea capitalului; 22.30 - Gala maestrilor. Programul II: 20.00 - 22.15 - **SEARĂ PENTRU TINERET.**

MIERCURI. Programul I: 9.30 - De la Alfa la Omega; 10.00 - **TELEX**; 10.20 - Prim plan; 10.45 - Film serial: „Pe urmele lui Caplşa”; 11.45 - La ordinea zilei (reluare); 12.00 - Revista literară TV (reluare); 13.00 - **TELEJURNAL**; 18.00 - **TELEX**; 18.05 - Tragerea Prono-expris; 18.15 - Întrebări şi răspunsuri; 18.40 - O cunună-i ţara-ntreagă; 19.00 - **TIMP ŞI ANOTIMP ÎN AGRICULTURĂ:** ● Un obiectiv prioritar al anului - gospodărirea raţională a pămîntului (jurnal de campanie) ● Contractul de muncă în acord global ● Noi tipuri de masini agricole; 19.20 - 1001 de seri; 19.30 - **TELEJURNAL** ● Cîncinul înainte de termen - cauză a întregului popor; 20.00 - Cîntecul săptămînii; 20.05 - Teleobiectiv; 20.25 - Telecinemateca: „Fascinaţie” cu Ingrid Bergman; 22.15 - 24 DE ORE ● România în lume; 22.45 - Stadion. Programul II: 20.00 - O viaţă pentru o idee; 20.30 - Program de circ; 20.40 - Agenda; 20.50 - Portativ '73; 21.30 - Bucureştiul necunoscut; 21.50 - Concert de muzică populară; 22.10 - Roman foileton „Piatra Lunii” (reluare).

JOI. Programul I: 9.30 - Prietenii lui Aşchită; 10.00 - **TELEX**; 10.10 - Tehnic-club (reluare); 10.40 - Bucureştiul necunoscut (reluare); 11.00 - Telecinemateca (reluare); 12.50 - Teleobiectiv (reluare); 13.10 - **TELEJURNAL**; 16.00 - 17.00 - **Telescoala**; 17.30 - Emisiune în limba maghiară; 18.30 - **TELEX**; 18.40 - Muzica; 19.20 - 1001 de seri; 19.30 - **TELEJURNAL** ● Cîncinul înainte de termen - cauză a întregului popor;

20.00 - Cîntecul săptămînii; 20.05 - Dru-muri în istorie; 20.20 - Pagini de umor; 20.45 - Tinerii despre ei înşişi; 21.15 - Steaua fără nume; 22.10 - 24 DE ORE ● Din ţările socialiste; 22.40 - Aplauze pentru români. Programul II: 17.30 - Agenda; 17.40 - Momente coregrafice; 18.15 - Film serial pentru tineret: „Pierduţi în spaţiu” (reluare); 19.00 - Municipalityatea răspunde bucureşteanului; 19.20 - 1001 de seri; 19.30 - **TELEJURNAL**; 20.00 - Concert simfonic; 22.00 - Biblioteca pentru toţi.

VINERI. Programul I: 9.30 - O viaţă pentru o idee; 10.00 - **TELEX**; 10.10 - Biblioteca pentru toţi (reluare); 10.55 - Istoria filmului sonor (reluare); 12.30 - Momente folclorice; 12.40 - Municipalityatea răspunde bucureşteanului (reluare); 13.30 - **TELEJURNAL**; 16.00 - 17.00 - **Telescoala**; 18.00 - **TELEX**; 18.15 - **Atenţie la... neatenţie!**; 18.35 - La volan; 18.50 - Teleconferinţa de presă; 19.20 - 1001 de seri; 19.30 - **TELEJURNAL** ● Cîncinul înainte de termen - cauză a întregului popor; 20.00 - Cîntecul săptămînii; 20.05 - Prim plan; 20.35 - Moment folcloric; 20.45 - Film artistic: „Vîrstele omului”; 22.00 - 24 DE ORE; 22.30 - Teleglob; 22.50 - Interpretul preferat. Programul II: 18.00 - **TELEX**; 18.05 - Telecinemateca pentru copii; 19.20 - 1001 de seri; 19.30 - **TELEJURNAL**; 20.10 - Ansambluri folclorice; 20.40 - Revista economică TV; 21.10 - Omul şi muzica lui (reluare); 22.00 - Telerama; 22.30 - Cărţi şi idei.

SIMBATA. Programul I: 9.30 - A fost odată ca niciodată; 10.00 - **TELEX**; 10.10 - Selecţiuni din emisiunea-concurs „Cîntare patriei”; 10.40 - De vorbă cu gospodinele; 11.00 - Selecţiuni din emisiunea „Promenada duminicală”; 12.30 - Cărţi şi idei (reluare); 13.00 - **TELEJURNAL**; 16.00 - **TELEX**; 16.05 - Cu-noaşteji legile?; 16.20 - Muzică populară; 16.30 - Emisiune în limba germană; 18.25 - Handbal feminin. În pauză: 1001 de seri; 19.30 - **TELEJURNAL** ● Cîncinul înainte de termen - cauză a întregului popor; 20.00 - Cîntecul săptămînii; 20.05 - 52 de iniţiative în 52 de săptămîni; 20.20 - Teleenciclopedia; 21.00 - Film serial: „Mannix”; 21.50 - Bis la... aplauze; 22.30 - **TELEJURNAL**; 22.40 - Săptămîna sportivă; 23.00 - Seară de romanţe. Programul II: 16.00 - Agenda; 16.10 - Comori ale barocului muzical; 16.40 - Azi şi mine; 17.00 - Program de cîntece şi dansuri populare; 17.30 - Reporterii noştri peste hotare; 17.50 - Film artistic: „Viaţa de familie”.



UZINA CHIMICĂ ORĂŞTIE

Str. Codrului nr. 24

PRODUCE ŞI LIVREAZĂ

- Coşuri rufe
- Piese fasonate P.V.C.
- Navete
- Ambalaje medicamente
- Containere pentru industria textilă
- Oxid galben de fier
- Oxid roşu de fier
- Tanin (din coajă de molid pentru tăbăcării)
- Roţi pivotante cu roată de rulare din relon
- Piese de legătură din P.V.C.



Str. Chimiei nr. 3-7

PRODUCE ŞI LIVREAZĂ URMĂTOARELE
PESTICIDE DE MARE EFICIENŢĂ

SINORATOX® (FOSFOTOX R)

Se utilizează în pomicultură, în cultura cerealelor, în legumicultură, la plante industriale şi plante ornamentale, în zootehnie etc., cu indicaţii speciale pentru combaterea aphidelor, acarienilor, păduchelui verde al măruşului şi al piersicului, păduchelui negru al sfeclii, muştei cireşilor, păduchelui de frunză etc.

D.E.F. 25® (SINTOX)

Se recomandă pentru combaterea acarienilor fitofagi în pomicultură şi viticultură, a păduchelui ţestos în tratamente de iarnă. Are eficacitate

OLEOCARBETOX:

Insecticid de asfixie şi de contact utilizat în tratamente în timpul repaosului vegetativ pentru combaterea păduchelui din San José şi a altor coccide precum şi cu efect ovoid asupra acarienilor.

CARBETOX®

Se aplică în pomicultură, în legumicultură, în culturile de bumbac, de tu-

CIMEXAN®

Se întrebuinţează pentru distrugerea radicală a insectelor parazite din locuinţe şi localuri publice, în combaterea pluşniţelor, păduchilor, puricilor şi muştelor. Instrucţiuni privind utilizarea acestor produse se pot obţine de la UZINA CHIMICA „SINTEZA” ORADEA Str. Chimiei nr. 3-7.



