

AGRICULTURA

Anul III — Nr. 209
Vineri 27 aprilie 1956

NOUĂ

4 pagini
Prețul 20 de bani

Organ al Ministerului Agriculturii și al Ministerului Gospodăriilor Agricole de Stat din R.P.R.

- Ing. Gheorghe Caciuc: Principala noastră sarcină (pag. a 2-a)
- I. Bezman: Mijloacele bănești pentru investiții ale gospodăriilor colective trebuie folosite cât mai chibzuit (pag. a 2-a)
- Vasilica Pandă: Cum reușesc să obțin o producție sporită de lapte (pag. a 3-a)
- Tratatul sovieto-englez (pag. a 4-a)



Gospodăria colectivă „1 Mai”

Un eveniment deosebit de important a avut loc zilele trecute în viața țăranilor muncitori din satul Rîșca, comuna Movila, raionul Trușești. Urmind îndemnul partidului, 17 familii de țărani muncitori din acest sat și-au unit aproape 50 hectare de teren și principalul inventar agricol, întemeind o gospodărie colectivă, careia în cinstea Zilei Solidarității Internaționale a oamenilor muncii i-au dat numele de „1 Mai”.

Pentru constituirea acestei gospodării colective au muncit cu multă însușire comunistii Jana Ionescu, secretara organizației de bază din sat, Mihai Ionescu și alții.

Exemplul lor a fost urmat și de țărani muncitori Ambrozie Frijan, Gheorghe Vieru, Petru G. Relinschi, Dumitru Gorzov, Maria Iosub, care, după ce au depus cereri de însușire au devenit agitatori de frunte pentru înființarea gospodăriei colective.

N. Moraru
corespondent

Urmind îndemnul partidului

263 Cifra a fost scrisă cu un creion bun și subliniată cu două linii groase. Cei 8 oameni adunați în casa lui Costea Ion Sașu a privit-o cu luare aminte, căutând fiecare, parcă, să-și inchipuie în gînd cit o să fie de mare întinderea de 263 de hectare, pe care ei, 30 de țărani muncitori, o formaseră prin unirea a atîtea fîșii înguste de ogoare.

În ziua de 22 aprilie, cele 30 de familii de țărani muncitori din comuna Mărtinești, raionul Orăștie, regiunea Hunedoara, s-au adunat la inaugurarea gospodăriei lor colective careia i-au dat numele de „9 Mai”. În această zi, membrii noii gospodării colective au adus în colectivă 33 de vaci, 3 cai, 29 de pluguri, 27 de care și tot atîtea grape, 7 prășitori, 1 vînturătoare și 8 semănători de porumb.

Ion Cristian
corespondent

Prima întovărășire din comuna Știoboreni

Deseară, seara, după terminarea lucrului, îl puteai vedea pe Petru Gheorghiu, secretarul organizației de partid din comuna Știoboreni, raionul Vaslui, stînd de vorbă cu cîte un țărăn muncitor despre folosirea lucrării pămîntului în comun și cu ajutorul mijloacelor mecanizate. Această muncă de lămurire a dus-o anume pe zi și pe Gheorghe Cărare și Ion Gheorghiu, membri în comitetul executiv al satului popular, precum și deputata Zamfira A. Cocuz, directoarea școlii elementare din comună.

După ce mai mulți țărani muncitori s-au convins că n-au decît de câștigat dacă urmează îndemnul partidului, ei au luat hotărîrea să înființeze o întovărășire agricolă. Și în ziua de 9 aprilie, un număr de 20 de familii de țărani muncitori și-au unit de bună voie loturile lor, în suprafață de 22 de hectare, alcătuint o întovărășire agricolă careia i-au dat denumirea de „Drum Nou”.

Țărani muncitori întovărășiți au ales ca președinte al întovărășirii pe Ștefan Graur, iar ca membri în comitetul de conducere, pe Adan Ciobanu, Petru Gheorghiu, Gheorghe Birza și Emil Bodescu, unii dintre cei mai harnici și pricepuți gospodari.

Imediat după constituire, membrii întovărășirii agricole „Drum Nou” au trecut la executarea muncilor de primăvară. Ei sînt hotărîți ca pînă în ziua de 1 Mai să termine însămînțirile-le.

I. Buzduvan
corespondent

Pe calea balșugului

CRAIOVA (De la trimisul nostru). — Paralel cu intensificarea ritmului de însămînțări, o atenție deosebită se acordă în regiunea Craiova, transformării socialiste a agriculturii. Numai în ultimele 15 zile au fost înființate 2 noi gospodării colective și 63 de întovărășiri agricole. De asemenea, au intrat în vechile gospodării colective încă 438 de familii.

În prezent, în întreaga regiune sînt 164 de gospodării colective, care cuprind 9.607 familii de țărani muncitori și 27.790 ha de teren arabil, și 1.318 întovărășiri agricole, cu 50.618 familii și 50.829 ha de teren arabil.

La semănatul porumbului



La gospodăria agricolă de stat Buzău, semănatul porumbului este în toi. În fotografie: tractoristul Firon Vasile din brigada a III-a de tractoare a gospodăriei, ajutat de Ion Lușpașcu și Duca Aurel care minuesc semănătoarea, dau zor să însămînțim suprafața ce le-a fost repartizată. Organizîndu-și bine munca, ei depășesc norma zilnică cu 25 la sută.

IN CINSTEA ZILEI DE 1 MAI Oamenii muncii de pe ogoare își intensifică eforturile

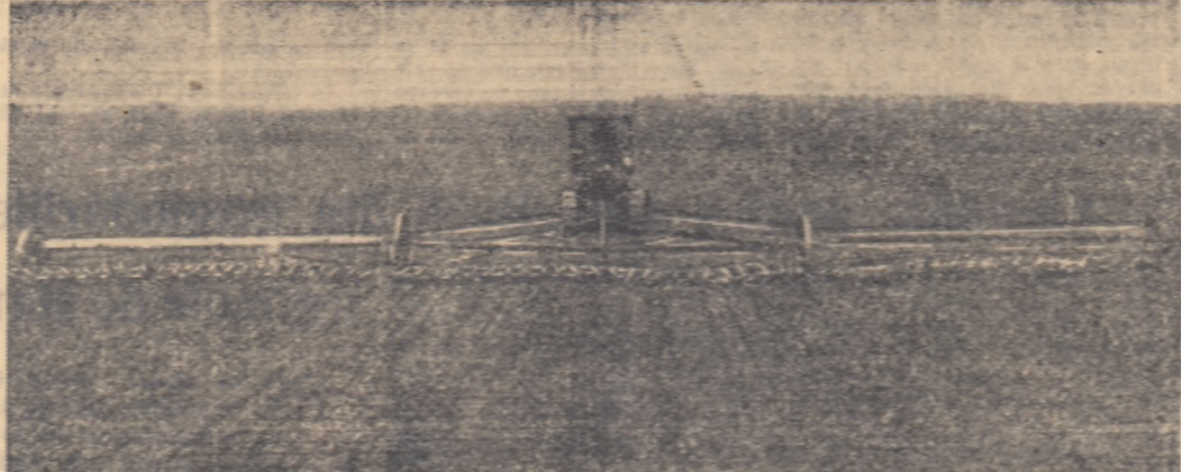

Mecanizatorii gospodăriei agricole de stat din comuna Urleasca, regiunea Galați, folosesc cu multă pricepere parcul de mașini și tractoare cu care este dotată gospodăria. În fotografie: tractoristul francez Dobre Patri-miu din această gospodărie executînd grăpatul culturilor cu ajutorul unui cuplu de 12 grape. Cu acest cuplu el reușește să grăpeze zilnic peste 90 de hectare.

Succesele mecanizatorilor

nate inițial acestor culturi să fie semănate cu porumb sau cu alte plante. Nici un pic de pămînt să nu rămîna neînsămînțat.

Tempul este foarte înaintat, iar însămînțările, în general, mult întîrziate. În zilele ce urmează, este necesar ca oamenii muncii de la sate să-și dubleze eforturile, să lucreze fără răgaz în timpul prielnic, folosind din plin toate mijloacele de lucru, pentru scurtarea perioadei de semănat a porumbului. Orice zi de întîrziere a semănatului poate avea drept urmare o scădere simțitoare a producției și chiar compromiterea întregii recolte.

Mecanizatorii din S.M.T. și G.A.S. au datoria să folosească pe scară largă metodele înaintate de organizare a muncii și exploatare rațională a tractoarelor și mașinilor, cum sînt graficul orar, cuplurile de mașini și agregatele complexe, alimentarea semănătorilor din mers, organizarea lucrului în două schimburi, acolo unde există condiții, etc., metode care ridică simțitor productivitatea muncii și contribuie la scurtarea timpului de executare a lucrărilor.

Din proprie experiență, mecanizatorii noștri știu că menținerea în stare de funcționare a tractorului depinde nu numai de buna calitate a reparațiilor, ci și de felul în care este exploatat și îngrijit. Prin respectarea cu strictețe a normalului de îngrijiri tehnice, prin reglarea justă a vitezei de înaintare și manevrarea atentă a agregatului, fiecare mecanizator poate prelungi viața în viața unora din tehnicile la tractoare și mașini în timpul lucrului.

În toate gospodăriile de stat și colective, în întovărășirile agricole, trebuie folosite din plin plugurile și semănătorile cu tracțiune animală la acele lucrări și pe acele parcele de teren unde mijloacele mecanizate nu pot fi întrebuintate.

De o mare însemnătate pentru scurtarea perioadei muncilor agricole este întăritarea țăranilor muncitori individuali cu unelte, vite și brațe de muncă, la arat și semănat, precum și continuarea lucrărilor zi de zi, fără răgaz. Demnă de urmat este pilda muncitorilor din gospodăria de stat Zorleni, raionul Birlad, și a țăranilor colectivști din comuna Ibrănuș și Maraloiu din raionul Filimon Sirbu, care, vînzînd că vremea este frumoasă, au ieșit la cîmp și în zilele de duminică, spre a termina neîntîrziat arăturile și însămînțările. „O zi de primăvară hrănește un an întreg”, spune o veche zicală populară. În condițiile acestei primăveri, o zi bună de lucru în cîmp prețuiește și mai mult, de aceea nu trebuie pierdută.

Un rol deosebit de important revine inginerilor și tehnicienilor agronomi. Ei au datoria să-și dea contribuția la mobilizarea tuturor forțelor și, totodată, să vegheze și la executarea lucrărilor potrivit regulilor agrotehnice.

Prin folosirea întregii capacități de lucru a tractoarelor, mașinilor agricole și atelelor în fiecare zi, în fiecare ceas din timpul prielnic, prin gîbirea la maximum a ritmului însămînțărilor și prin respectarea cerințelor agrotehnice înaintate la executarea lucrărilor, oamenii muncii de pe ogoare vor putea pune baze trainice obținerii unor recolte îmbelșugate în acest an.

În unele gospodării agricole de stat și S.M.T.-uri, viteza zilnică de lucru planificată nu este realizată, deoarece o parte din tractoare, fiind reparate de mîntuială sau neîngrijite, se defectează foarte des, brăzda, intrerupîndu-și lucrul ore și chiar zile întregi. Așa este, de pildă, cazul la S.M.T. Podu Iloaiei, regiunea Iași, S.M.T. Bogdana, regiunea București, etc. La alte S.M.T.-uri, ca urmare a neasigurării din lărnă a întregului teren de lucru, tractoarele sînt nevoite, acum, în plină campanie, să facă deplasări în gol sute de ore și să consume fără nici un folos mari cantități de combustibil.

Știința și practica agricolă au dovedit că obținerea unor recolte îmbelșugate este condiționată în mare măsură — pe lîngă respectarea celorlalte reguli agrotehnice — de efectuarea însămînțărilor în timpul cel mai potrivit. În multe regiuni ale țării, însă, semănatul unor culturi timpurii, ca floarea-soarelui, sfecla de zahăr etc., nu s-a terminat încă. Dat fiind această situație, se impune mobilizarea masivă a forțelor de muncă existente și folosirea lor cu maximum de randament în fiecare ceas bun de lucru în cîmp. Orice pic de pămînt zîvîntat trebuie lucrat repede și bine. Zilele acestea sînt hotărîtoare pentru soarta recoltei. Iată de ce se cere ca fiecare om al muncii de la sate să deponă eforturi înzecite pentru ca însămînțarea culturilor din epoca I — și îndeosebi a sfecelei de zahăr și floarea-soarelui, care nu mai suferă nici o infirziere — să fie terminată peste tot în cîteva zile. Dat fiind situația deosebită din această campanie, se impune ca toate atelele existente în comune să fie mobilizate și întrebuintate numai la arături și însămînțări.

În momentul de față, trebuie făcute deodată lucrări multe și febrile, ce nu pot fi amîinate. Semănăturile de toamnă au nevoie de o îngrijire atentă, terenul pentru semănatul porumbului se cere a fi bine pregătit și îngrășat, semănatul porumbului trebuie continuat cu intensitate, spre a nu se depăși limitele epocii optime. O deosebită atenție trebuie dată executării arăturilor. Ele trebuie făcute repede și grăbit, hîne în aceeași zi. Neexecutînd arăturile cînd pămîntul este încă reavî și negrăbîndu-le încet, se pierde din sol, prin evaporare, o însemnată cantitate din umezeala necesară. Terenurile arate adînc din toamnă nu trebuie arate din nou, ci numai afinate cu cultivatorul sau cu plugul fără cornan.

În cazul cînd unele culturi timpurii nu vor putea fi semănate pînă la limita maximă a epocii optime, se recomandă ca terenurile desti-

Săptămîna de muncă record

CLUJ (De la trimisul nostru). — Răspunzînd cu entuziasm chemărilor partidului, în cinstea zilei de 1 Mai, oamenii muncii de pe ogoarele regiunii Cluj au intensificat ritmul muncilor agricole de primăvară. Gospodăriile agricole colective din comunele Someș-Odornei, raionul Jibou, și Pogăceaua, raionul Sărmas, au terminat însămînțările de primăvară. Pînă la 21 aprilie, pe întreaga regiune fusese însămînțată cu culturi de primăvară o suprafață de 149.743 ha, din care 55.997 ha cu porumb. Frunțase sînt raioanele: Sărmas, care a realizat planul de însămînțări în proporție de 64,1 la sută, Luduș, care a îndeplinit 63,3 la sută din plan și Cluj, unde planul a fost realizat în proporție de 60,8 la sută.

În cinstea zilei de 1 Mai, între 23—29 aprilie, a fost organizată în unele raioane din cuprinsul regiunii „Săptămîna-record” la însămînțări. În cadrul acestei săptămîni, oamenii muncii din multe sate și comune, printre care și țărani muncitori din Zău de Cîmp, raionul Luduș, Urmeș, raionul Sărmas, și Ieod, raionul Gherla, s-au angajat să folosească din plin toate forțele și mijloacele pentru terminarea grabnică a însămînțărilor.

N. FLORIAN

Cu însămînțările pe terminate

În raionul Caracal, planul însămînțărilor din epoca a doua a fost realizat pînă acum în proporție de 80 la sută, iar planul pe întreaga campanie de primăvară, în proporție de 65 la sută. Din totalul celor peste 33.000 de hectare însămînțate de la începutul muncilor agricole de primăvară și pînă acum, aproape 25.000 au fost destinate culturii porumbului. Numeroase gospodării agricole colective din raion, printre care cele din comunele Stoenești, Radomiru, Amărăștii de Sus și altele, au terminat însămînțările. Totodată, țărani muncitori cu gospodărie individuală din comunele Stoenești, Apele VII, Dobrotesti și Marotinu de Sus au terminat însămînțările din epoca a doua.

Gospodăriile colective însămînțează întreaga suprafață de porumb în cuburi așezate în pătrat.

Ediții speciale

În sprijinul campaniei însămînțărilor

Ziarul regional „Viața Nouă” din Galați editează zilnic ediții speciale în comunele din cuprinsul regiunii. În ziua de 19 aprilie, tipografia voluntă a ziarului a sosit în comuna Barcea din raionul Tecuci. Ediția specială tipărită în comună a cuprins numeroase informații, care au stîrnit un viu interes în rîndul țăranilor muncitori. Eficiența celor scrise nu a întîrziat să se arate. De unde pînă la 18 aprilie, se însămînțau zilnic între 30—40 ha, chiar de a doua zi, viteza de lucru a crescut la 100—120 ha. Tractoristii din brigada condusă de Ilie Mărgărit de la S.M.T. Cudalbi — criticiți în ediția specială fiindcă araseră în 9 zile doar 28 ha — au arat în următoarele 3 zile peste 50 ha.

Însămînțează porumb hibrid

Anul acesta, gospodăria agricolă de stat din comuna Topraisar, raionul Negru Vodă, va însămînța cu porumb hibrid o suprafață de 450 ha. Terenul destinat acestei culturi a fost arat încă din toamnă, administrîndu-l-se totodată însemnate cantități de îngrășăminte naturale și chimice.

Îndată ce însămînțările din epoca I au fost terminate și tehnicienii gospodăriei au constatat că temperatura solului permite însămînțarea porumbului, muncitorii au trecut la lucru. În prima zi, ei au reușit să însămînțeze peste 50 de hectare cu porumb hibrid.

N. I. Ursu
corespondent

Picătură cu picătură...

În unele S.M.T.-uri fie din neatenție sau neglijență fie pur și simplu din nepăsare se iroiesc însemnate cantități de carburanți, ceea ce face să crească peste măsură prețul de cost al lucrărilor.

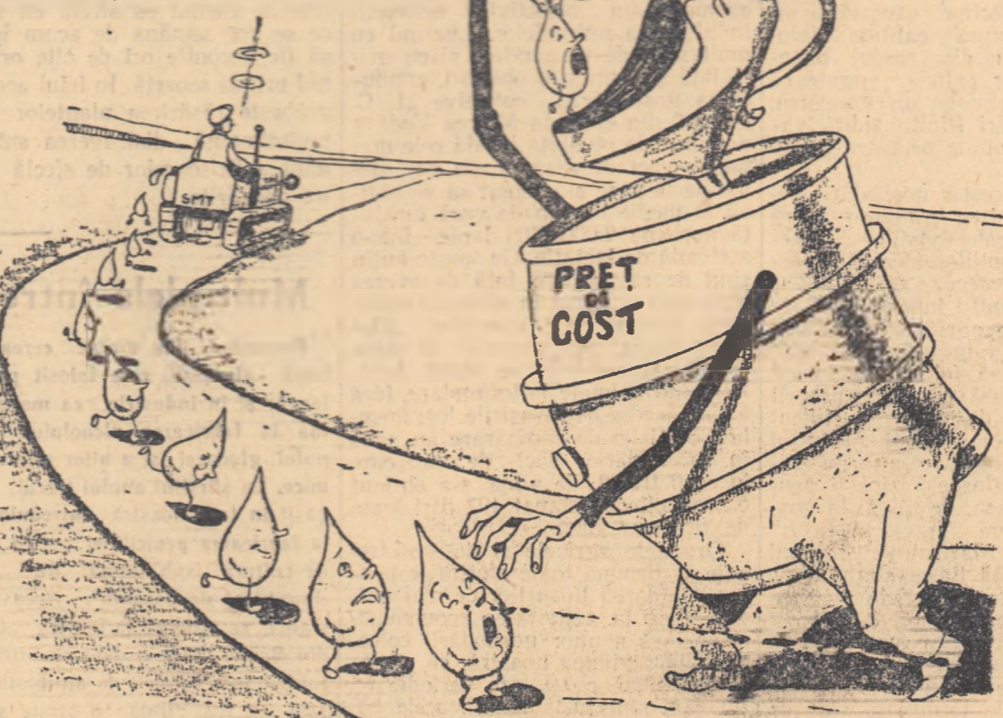

Veniiți mîcșelor, voi mă faceți să cresc mare...

Primăvara pe ogoarele colectivștilor din CASTRANOVA

Cînd am ajuns în fața porții mari de lemn deasupra căreia stă scris cu litere groase „G.A.C. 16 Februarie 1933”, lumina dimineții începuse a împăștia neurgie. Am dat binele unui bătrîn cu trupul puștinel — de bună seamă paznicul gospodăriei — care stringea cu o greblă niște fire de fîn împăștiate prin curtea gospodăriei. Mi-a răspuns blajin:

— Bună să-ți fie inima, tinere!

Imediat m-a întrebă cine sînt, de unde vin și ce vînt m-aduce pe la ei. I-am răspuns pe scurt la întrebările puse. Apoi, bătrînul a scos din buzunar un plavos cu virful tocit și cu litere mari, labărfate, mi-a scris numele pe fila îngălbenită a unui carnetel.

Rugîndu-l să mă ierte, i-am cerut bătrînului pentru o clipă carnetelul. Mi l-a dat însă după multe stăruințe. Am trecut cu privirea peste zecile de nume ale celor ce vizitaseră gospodăria în anul acesta. Erau acolo nume de acțiști de partid și de stat, de gazetari de țărani muncitori cu gospodării individuale. Numai un singur nume lipsea. Era acela pe care îl căutam și pentru care mă dusesem acolo: primăvara l-am înțipat carnetelul, Oare primăvara să fi pătruns în colectivă fără ca moș Tudor să-i cereă legitimația? Nu-mi venea a crede. Cert este că ea se afla acolo. Dar cine sosise?

La întrebarea aceasta, am căpătat răspuns de la Constantin Badea, președintele colectivei, care tocmai în acel moment ieșea pe poarta gospodăriei.

— Ei, tovarășe președinte, am auzit un zvon Se zice că la dumnezeavoastră în colectivă, primăvara a venit mai devreme decît în împrejurimi. E adevărat?

— Eu știu, e și nu e, mi-a răspuns el zîmbind. Gura lumii multe spune.

— Deci, zvonul care circula nu e decît un simplu zvon, continuai eu să-l iscodesc.

— Dacă ar fi să socotim după cite am făcut de la desprîmăvărare, s-ar părea să fie adevărate cele zise de dumneata. Dacă tînem seama, însă, de timpul de cînd am putut ieși la lucru în cîmp, ele nu sînt decît mincîcini.

— Cum vine asta, bade Constantine? Întreabî nedumerit — Păi, ascultăți, și-oi vedea cum.

— Și Constantin Badea, dînd Jriu liber vorbeli, prinse a-mi povesti:

— Gospodăria noastră are o

suprafață de 333 de hectare. E o întindere destul de mare pentru 102 familii, cu 182 de brațe de muncă și 19 atele. Anul acesta, după cite știți, iarna ne-a smuls o bună parte din timpul de muncă în cîmp. Noi însă, n-am așteptat primăvara cu miniele în sin. Pînă să sosească, ne-am pregătit bine, pentru ca din prima zi bună de lucru să putem începe muncile cu toate forțele. Brigada de tractoare de la S.M.T. Zănoaga a venit la noi înainte de a se desprîmăvără și și-a pus la punct totul, împreună cu mecanizatorii, am așteptat cu nerăbdare venirea primăverii și a zilelor frumoase. Și de abia la începutul lunii aprilie vremea a devenit favorabilă muncilor agricole. Atunci am ieșit la lucru cu toate forțele. O brigadă, cu o parte din cele 19 atele, a fost repartizată la bormitul celor 186 de hectare semănat cu grîu, lucrînd și ora de toamnă. Echipa viticolă a început săntatul vitei de vie, iar brigada de tractoare a pornit să facă arături de primăvară și să însămînțeze mazăre, sfeclă de zahăr, floarea-soarelui. La semănatul gospodăriei nu mai rămăseseră decît îngrîșitorii de păsări, de porci și de abine. Cei-alți colectivști erau la cîmp.

— Munca s-a desfășurat cu deose-

P. VOICULESCU

Principala noastră sarcină

Până la cel de al doilea Congres al P.M.T.-ului în raza de activitate a S.M.T.-ului nostru existau doar 8 întovărășiri agricole și 5 gospodării colective, care dețineau, în total, 3.135 ha de teren arabil.

Ca rezultat al intensificării muncii politice desfășurate de organele de partid și de stat de la începutul anului și până acum, în comunitate și satele aflate în raza de activitate a stațiilor noastre au mai luat ființă încă 9 întovărășiri agricole, două gospodării colective, precum și numeroase asociații simple pentru cultivarea sfeclii de zahăr, tutunului și a altor plante care au condiții naturale deosebit de prielnice prin partea locului. În același timp, în gospodăriile colective și în întovărășirile agricole existente s-au înscris un mare număr de familii de țărani muncitori. În prezent, cele 17 întovărășiri agricole cuprind 1.165 de familii, care și-au unit 5.214 ha teren pentru a-și munci cu forțe unite, iar gospodăriile colective dețin 1.828 ha. În raza S.M.T.-ului nostru, nu mai există nici un sat sau comună în care să nu fie întovărășire agricolă ori gospodărie colectivă.

Obținerea acestor succese pe lângă transformarea socială a satului, o însemnată contribuție a adus și lucrătorii din S.M.T.-ul nostru. Mecanizatorii și deosebită agricultura de sector au făcut parte din colectivele de agricultură care au dus muncă de lămurire și convingere în rândul țărănilor muncitori, au ajutat pe tehnicienii punctelor agricole la lucrările de comasare a terenurilor noilor cooperative agricole de producție etc.

Inginerii și tehnicienii S.M.T.-ului nostru s-au preocupat într-o măsură deosebită de întărirea economică și organizatorică a gospodăriilor colective și întovărășirilor agricole, dând o atenție deosebită cooperativelor de producție agricole nou înființate, care n-au experiență necesară gospodăririi și organizării muncii în comun. În strânsă colaborare cu cei de la punctele agricole, ei au îndrumat îndepărtate întovărășirile agricole și gospodăriile colective în munca de pregătire a campaniei agricole din primăvara aceasta. Așa, bunăoară, datorită sprijinului tehnicienilor, întovărășirile agricole, atât cele vechi, cât și cele noi, și-au procurat prin schimb de la gospodăria de stat Malu, sămânța de porumb de elită din anul I.C.A.R.-54. Ca urmare a muncii de îndrumare desfășurată de tehnicienii S.M.T.-ului nostru și ai punctelor agricole, în fiecare sat și comună, la sediile școlilor elementare, au fost înființate pentru întovărășiri centre de geminare a sămânțelor. Cu prilejul diferitelor adunări obștești, tehnicienii au arătat țărănilor muncitorilor că importanța are pentru sporirea recoltei folosirea sămânței cu deplină putere de înflorit, bine aleasă și tratată, din sursele cele mai productive. Ei au venit în sprijinul colectivităților și întovărășirilor

din satele și comunele situate în valea Jalomiei, îndrumându-i să facă pe terenurile loase bazine de colectare și șanțuri de scurgere a apei de pe semănături și ogoare.

O preocupare principală a tehnicienilor noștri este sporirea întovărășirilor agricole și îndeosebi a celor de curând înființate, în ce privește introducerea și extinderea unor forme de organizare a muncii și de renatazire a veniturilor cit mai apropiate de cele existente în gospodăriile colective.

Folosind exemplul oferit de întovărășirile frunțose din comuna Balaciu și Sărățeni, noi am reușit să convingem și pe membrii altor întovărășiri să execute în comun cele mai multe lucrări, să-și îmbunătățească felul de organizare a muncii și de repartizare a veniturilor. În același timp, noi ducem o muncă susținută în rândul întovărășirilor. În lămurindu-i să-și credea și să-și mărească necontenit fondul de bază, așa, de pildă, în urma scrierilor acordate de S.M.T. membrilor întovărășirii „George Doja” din comuna Sărățeni au cultivat în comun 4 ha cu grădina, la irigația cărora au folosit apa evacuată din orezărie. O parte din veniturile bănești realizate prin valorificarea produselor obținute din grădina au fost alocate la fondul obștești. Cu ajutorul acestor venituri, întovărășirea și-a procurat 2 pompe de irigație, buzoane pentru păstrarea combustibilului, o semănătoare, precum și unele obiecte trebuincioase la muncă din grădina. În acest an, membrii întovărășirii „George Doja” nu numai că vor continua să cultive în comun diferite legume, dar vor înființa și o crescătorie și îngrășătorie de porci.

O mare atenție dăm noi și formelor simple de cooperare în producția agricolă. În aproape toate satele și comunele din raza stațiilor noastre, țărani muncitori sunt vechi și pricepuți cultivatori de orez, sfeclă de zahăr și tutun. De aceea, noi am căutat și căutăm pe toate căile să-i convingem să-și unească forțele și să cultive aceste plante în comun. Ca rezultat al muncii de lămurire, anul acesta a luat ființă până acum 9 asociații pentru cultura orezului, cu care S.M.T.-ul a contractat lucrări de pregătire a terenului, de irigație, tratament etc. De asemenea, de curând, în comuna Munteni-Buzău a luat ființă o asociație pentru cultivarea sfeclii de zahăr. În alta este în curs de înființare în comuna Sf. Gheorghe.

Creșterea continuă a sectorului socialist din raza noastră de activitate pune în fața noastră, a tuturor lucrătorilor din cadrul S.M.T.-ului, sarcina de a munci cu toate puterile pentru continuarea întăririi și dezvoltării a cooperativei de producție agricolă și îndeosebi a celor înființate de curând.

Ing. GHEORGHE CACIUC
agronom șef la S.M.T. Balaciu,
raionul Urziceni

Aspecte din viața nouă a satelor noastre

Pentru apărarea sănătății țărănimii muncitoare

Cu ani în urmă, rar întâlneam în satele patriei noastre vreo școală elementară cu mai mult de două clase, un dispensar, case de naștere (în 1938, existau doar 2 case de naștere), etc. Înapoiere, neștiință de carte, mizerie, epidemii — acesta era tabloul satului din vremea regimului burghez-moșieresc.

Timpu când oamenii de la sate cădeau ca muștele loviți de boli, când femeile nășteau pe cimp și când copiii erau lăsați pradă mortalității, a trecut. Astăzi, în statul democrat-popular, grija pentru nevoile oamenilor muncii este principala preocupare. La sate s-au construit și se construiesc mereu noi spitale, dispensare, case de naștere și alte instituții pentru ocrotirea sănătății. Datorită măsurilor luate de partid și guvern pentru apărarea sănătății țărănimii muncitoare, otrăv, pelagra, tifosul nu mai seceră azi zeci de mii de vieți. Din 1944 până azi, mortalitatea generală la sate a scăzut cu aproximativ 36 la sută.



Iar natalitatea a crescut cu 11 la sută. Mortalitatea infantilă la sate a scăzut în același timp cu aproape 50 la sută. Malaria, care dădea anual 100.000 de bolnavi, a fost aproape complet izgonită din satele noastre.

În fotografie: Dispensarul din comuna Dragoș Vodă, raionul Călărași, construit de curând.

Locuințe pentru muncitorii din gospodăriile agricole de stat



În clișeu: Noul grup de locuințe date de curând în folosința muncitorilor de la gospodăria agricolă de stat Afumați, regiunea Craiova.

Pe zi ce trece, muncitorii din gospodăriile agricole de stat se bucură de tot mai bune condiții de muncă și de viață. Prin grija statului democrat-popular, în anul din urmă s-au ridicat pentru el numeroase locuințe moderne, înzestrate cu tot ce este necesar.

În clișeu: Noul grup de locuințe date de curând în folosința muncitorilor de la gospodăria agricolă de stat Afumați, regiunea Craiova.

Biblioteci mobile la gospodăriile colective

Pentru a sporii munca culturală din sectorul socialist și agriculturii, Biblioteca centrală a Republicii Autonome Maghiare a organizat 10 biblioteci mobile cu câte 40 de volume pe care le-a transmis caselor culturale din gospodăriile agricole colective din regiune. După o lună și jumătate, aceste biblioteci vor primi cărți noi, urmând ca primul stoc să fie trimis în alte gospodării agricole colective.

Realizări însemnate în popularizarea cărții și a bibliotecilor de casă din orașul Bacău. În numai două luni din acest an, cele 5 biblioteci de casă din localitate au înscris 780 de persoane care au citit peste 6.700 de cărți. Frunțasă este biblioteca nr. 3 a cărei responsabilă, A. Antochi, pe lângă număratul mare de înscrisuri și de cărți citite, a organizat numeroase recenzi și lecturi.

Un cămin cultural cu activitate rodnică

Căminul cultural din satul Piatra Răsărită, comuna Daștea, raionul Negrești, aduce o contribuție însemnată la buna desfășurare a lucrărilor agricole de primăvară. Actul său de funcționare a avut ca rezultat pregătirea și dezvoltarea campaniei agricole de primăvară, ca de pildă, conferințele „Aplicarea metodelor învățate în semănare”, „Pregătirea și folosirea gunoșului de grâu”, „Ce este metoda semănăturii în câmburi așezate în pătrat și cum se aplică ea”, etc.

Conferințele înalte au avut un conținut bogat, ele fiind strins legate de specificul satului. Meritul pentru acest lucru revine în primul rând colectivității din conferințieri care este alcătuită din oameni pricepuți, ca de pildă tovarășii Inoanță Florica Gavrilăscu, tehnicianul agronom Dan Spătaru, de la punctul agricol din comandă și alții.

Ca mijloc de îndrumare și mobilizare a țăranilor muncitori în campania de primăvară, căminul cultural folosește organizarea de grupuri colective la raie, activitatea rodnică desfășurată de sămânțarii din satul Piatra Răsărită se manifestă și în faptul că mulți dintre țărăni muncitori frunțosi în campania de înscrimări, ca de pildă, Savu V. Constantin, Mardare Gheorghe și alții, sînt foști cursanți ai cercurilor agrotehnice ce a funcționat în perioada de iarnă în cadrul acestui cămin.

Meritul de asemenea a fi subliniat faptul că mulți dintre țărăni muncitori, ca Savu Constantin, Bercu Matei, Mardare I. Vasile care sînt prieteni ne-

In sprijinul campaniei de însămînțări

În aceste zile de efort general al oamenilor muncii de pe ogoare, numeroase cadre didactice de la Institutul Agronomic din Timișoara părăsesc casele și laboratoarele pentru a veni în sprijinul campaniei de însămînțări.

Conf. univ. D. Spătaru, lectorul M. Marta și asistentul A. Igor au ținut cursuri profesionale cu inginerii agronomi din regiune. Cursurile de perfecționare cu inginerii zootehnicieni au avut loc în orașul Lugoj. Ele au fost ținute de prof. univ. Geza Marton, rectorul Institutului Agronomic din Timișoara, prof. univ. Gluharschi și conf. univ. M. Maru.

În același timp, la sediul Institutului s-au organizat 12 ședințe de

instrucții pentru agricultorii din diferite comune ale regiunii.

În colaborare cu S.N.S.C. — Filiala Timișoara, cadrele didactice ale Institutului au ținut în nume marile aproape 300 de deplasări în comunele regiunii, dintre care 120 au avut ca scop organizarea de convorbiri științifice cu membrii gospodăriilor agricole colective.

Institutul îndrumă și întărește tematică caselor laborator ale gospodăriilor agricole colective din Jimbolia, Cărpiniș, Semlac, Cenad, Rovine, Bîed, Orșova, Tîgvasiu și Liebling. În cadrul acestor case laborator, cadrele didactice universitare insistă îndeosebi asupra metodelor de obținere a sămînței hibride de porumb.

Mijloacele bănești pentru investiții ale gospodăriilor colective trebuie folosite cit mai chibzuit

Este știut că întreaga activitate economică-organizatorică a gospodăriilor colective în decursul unui an se desfășoară potrivit planului de producție. Pe baza planului anual de producție, gospodăriile colective își întocmesc și bugetul de venituri și cheltuieli. Acesta are rolul de a asigura finanțarea tuturor lucrărilor prevăzute în planul de producție, înzestrarea gospodăriei cu mijloacele necesare largirii activității sale economice. Prin buget se stabilește și venitul bănesc ce se va repartiza membrilor gospodăriei în raport cu zăbala-muncă efectuată de fiecare.

O mare însemnătate pentru îndeplinirea planului de producție, pentru întărirea și lărgirea proprietății obștești și deci pentru creșterea necontenită a bunăstării colectivităților, o are justa folosire a mijloacelor bănești pentru investiții prevăzute în partea a doua a bugetului de venituri și cheltuieli. Realizarea investițiilor în gospodăriile colective se face în primul rînd pe baza fondurilor lor proprii afectate în acest scop. Cea mai importantă sursă de investiții o constituie partea din veniturile bănești repartizată pentru completarea fondului de bază (indivizibil). Partea bănească a fondului de bază este destinată pentru cumpărarea de utilaje agricole și animale de muncă și de producție, pentru materiale necesare construcțiilor și diverselor reparații, pentru plata muncitorilor angajați din afară gospodăriei colective, pentru curățirea de construcții etc.

Maioritatea gospodăriilor colective din regiunea noastră dau o deosebită atenție sporirii permanente a fondului de bază și folosirii lui juste în vederea creșterii și dezvoltării proprietății obștești.

Ca gospodării frunțose care au

făcut reținerile de 10—15 la sută pentru completarea și sporirea fondului de bază prevăzute de statul-model, putem cita gospodăriile colective „I. L. Caragiale” din comuna Siliștriu, „Stefan Pîlavă” din comuna Rîmnicelu, raionul Brăila, „Szegeș Lu Lenini” din comuna Băieni, raionul Bujor și altele.

Statul-model al gospodăriilor colective prevede că din veniturile bănești realizate, gospodăria trebuie să-și îndeplinească îndatoririle față de stat, să-și acopere cheltuielile de producție, să rețină sumele destinate diferitelor fonduri obștești iar restul să-l împartă membrilor în contul zilelor-muncă efectuate. Gospodăriile colective nu au dreptul — decât în cazuri excepționale și numai cu aprobarea adunării generale — să cheltuiască pentru investiții mai mult de 10—15 la sută din totalul veniturilor bănești realizate, spre a nu se micșora sumele ce trebuie împărțite la zile-muncă.

Experiența multor gospodării colective din regiunea noastră dovedește că acordarea de avansuri în bani de mai multe ori pe an constituie un mijloc eficient de cooptare și mobilizare a tuturor colectivităților la munca obștească. Cu toate acestea, unele gospodării, ca de pildă „Gh. Doja” din satul Plevna, „11 Iunie 1948” din comuna Măstăcani, raionul Bujor, au reținut pentru investiții în cursul anului 1955 peste 20 la sută din veniturile bănești realizate. Sînt însă și gospodării colective, ce-l drept, puține la număr, care desigur au realizat însemnate venituri bănești, au reținut mai puțin decît prevede statul, iar altele n-au reținut nimic pentru completarea fondului indivizibil. Așa s-au putrecut lucrurile la gospodăriile colective din comunele Stoicani și Fîrțenești din raionul Bujor.

Pentru întărirea și lărgirea proprietății obștești, gospodăriile colective folosesc — în afară de mijloacele bănești proprii, provenite din valorificarea unei părți din producția obținută — și creditele acordate

de stat, credite de termen scurt, pentru nevoile curente ale producției și credite pe termen lung, pentru nevoile de investiții.

Creditele acordate de stat gospodăriilor colective nu pot fi folosite decît pentru scopurile pentru care au fost acordate, așa cum este stabilit prin contractul de împrumut. Creditele pe termen lung permit gospodăriei colective ca pe de o parte să-și dezvolte economia lor într-un rîm mai rapid decît le-ar permite mijloacele proprii iar pe de altă parte, le dă posibilitatea să efectueze investiții chiar de la începutul anului, cînd ele încă nu realizează venituri bănești importante. Ajutorul acordat de stat trebuie însă folosit în mod gospodăresc, chibzuit și completat prin valorificarea resurselor materiale și de muncă proprii, fiindcă numai în acest fel se asigură creșterea rapidă a proprietății obștești. De aceea, la planificarea mijloacelor pentru investiții, alt în ce privește fondurile proprii cit și creditele acordate de stat, trebuie să se țină seama de necesitățile reale ale producției gospodăriei, de puterea ei economică, de posibilitățile ei de dezvoltare și de rambursare a creditelor. Gospodăriile mici și în special cele nou înființate trebuie să-și facă construcții obștești pe măsura puterii lor economice de acum și în așa fel încît acestea să poată fi maritate atunci cînd puterea lor economică va crește, adică atunci cînd animalele se vor înmulți, iar magaziele și pășunile se vor dovedi prea mici față de cantitatea de produse obținute.

Folosindu-se just creditele pentru construcții și mijloacele proprii destinate în acest scop, numărul construcțiilor obștești în gospodăriile colective din regiunea noastră a crescut simțitor. Numai în anul 1955 s-au executat construcții a căror valoare reprezintă 33 la sută din valoarea totală a construcțiilor existente în gospodăriile colective. Rezultate deosebit de bune în acest sens a obținut gospodăria colecti-

vă „Ilie Pintilie” din comuna Golești, raionul Inșurăței, care are în prezent 4 grajduri, 6 magazii, 3 remize, un saivan pentru oi, 2 materități pentru scoale etc., precum și gospodăria colectivă „Fillmon Sirbu” din comuna Smulți, raionul Bujor, care și-a construit 5 grajduri, 4 magazii, 4 pătule, un saivan și altele. Meritul să subliniem că în această gospodărie colectivă, la executarea construcțiilor obștești s-a folosit în cea mai mare parte munca personală a colectivității. Anul trecut, datorită folosirii muncii colectivităților la executarea construcțiilor, gospodăria a realizat economii la ridicarea construcțiilor în valoare de peste 190.000 lei. În regiunea noastră există gospodării colective cum sînt „Crista Rosie” din comuna Inșurăței și „7 Noiembrie” din comuna Cerna, raionul Măcin, care prin valorificarea unor resurse locale și-au asigurat varul, cărămida și țigla necesare construcțiilor. Multe gospodării colective execută construcții de bună calitate folosind specialiști din rîndul membrilor lor, iar altele angajează din afară numai un maestru, o serie de lucrări (florit, zidit, vîruiți) fiind executate de către colectivități.

Experiența acestor gospodării dovedește că folosirea în mare măsură a contribuției colectivităților la executarea construcțiilor face să crească averea obștească, realizîndu-se totodată economii însemnate. De aceea, organele agricole și de stat au datorită de a îndruma gospodăriile colective să folosească în cit mai mare măsură resursele proprii de materiale și de muncă la ridicarea construcțiilor obștești. Mai sînt și gospodării colective care nu utilizează just mijloacele bănești pentru investiții. Așa, de pildă, la gospodăria colectivă „Tractorul Rosu” din comuna Mărtinești, raionul Focsani, datorită lipsei simțului de răspundere manifestat de vechii conducători a gospodăriei, s-au făcut cheltuieli de investiții mari și fără rezultate satisfăcătoare. Astfel, unele lucrări începute au rămas neterminate, iar cele terminate sînt de proastă calitate.

Un alt obiect al investițiilor în gospodăriile colective îl constituie procurarea de animale de muncă și

de producție și îndeosebi procurarea de reproducători de rasă, animale de reproducție, păsări, stui de albine etc. Și în această privință gospodăriile colective trebuie să dea o mare atenție folosirii mijloacelor bănești. Atît gospodăriile noi cit și cele vechi care și-au planificat cumpărarea de animale trebuie să le procure nu la sfîrșitul anului ci la început, pentru ca din primul an chiar, să poată realiza venitul de pe urma creșterii lor. În felul acesta creditele contractate pentru procurarea animalelor vor putea fi rambursate mai repede și cu eforturi mai mici.

La achiziționarea animalelor, organele zooveterinare de specialitate sînt obligate să dea tot sprijinul gospodăriilor colective, îndrumându-le să cumpere animale de rasă de mare productivitate. Pentru ca mijloacele bănești destinate acestor investiții să fie folosite cit mai chibzuit, conducerea gospodăriilor colective trebuie să formeze comisiile compuse din colectivități pricepuți în alegerea animalelor. Lucrînd cu mult simț de răspundere și cu grija față de bunăriile obștești, conducerea gospodăriei colective „I. C. Frimu” din comuna Mircea Vodă a procurat pe piața locală cele mai bune vaci de rasă roșie de stepă, de la care s-a reușit să se obțină în medie pe cap de vacă furajată aproape 2.000 litri lapte într-o perioadă de lactație. Cu foarte puțin simț de răspundere față de averea obștească a lucrat în schimb conducerea gospodăriei colective „Flămînză Rosie” din comuna Brăteșu Vechi, raionul Filimon Sîrbu. Achiziționînd animale la întîmplare, fără a ține seama de însușirile lor, membrii comitei de cumpărare au adus în gospodărie vaci de la care în anul trecut, de pildă, s-a obținut o producție de numai 407 litri lapte de fiecare vacă.

Organele agricole și de stat trebuie să depună toate eforturile pentru lichidarea lipsurilor ce mai dăunulează în activitatea economică-financiară a unor gospodării colective din regiunea noastră, să urmărească și să controleze periodic felul cum sînt folosite mijloacele bănești pentru investiții.

I. BEZMAN
contabil șef din Direcția agricolă regională Galați

Organizarea loturilor semincere pentru producerea de porumb hibrid în G.A.C.-urile din raionul Snagov

Este știut că sporirea producției la porumb, ca dealtfel și la celelalte culturi, depinde în mare măsură de folosirea la semănare a sămînțelor de bună calitate, din sursele raionale. Din experiența frunțoșilor recoltatori bogate din raionul nostru s-a constatat că prin folosirea sămînțelor hibride de porumb se pot obține sporuri de recoltă de 20—25 la sută față de producțiile ce se obțin prin folosirea sămînțelor obișnuite.

În raionul nostru producerea de sămînțe de porumb hibrid s-a început încă din primăvara anului trecut. Colectivității din comuna Corbeanca au organizat anul trecut cu sprijinul tehnicienilor noștri, un lot semincere în suprafață de 2 ha pe care au semănat porumb din sursele Dînte de Cal, I.C.A.R.-54 și Rominesc de Studina. Îndrumați îndeaproape de tov. ing. Maria Condur, fosta șefă a punctului agricol și de tehnicianul agronom comunal Emilia Badea, colectivității au executat pe lotul semincere toate lucrările cerute de agrotehnică, reușind să obțină o producție de 1.800 kg de sămînță de porumb hibrid la hectar.

Experiența dobîndită anul trecut ne-a ajutat ca în acest an să extindem organizarea de loturi semincere pentru producerea sămînței de porumb hibrid la încă 2 unități socialiste din raionul nostru: G.A.C. „Bela Breiner” din comuna Dascălu Creața și G.A.C. „8 Mai 1921” din comuna Lipla. De asemenea o importanță suprafață de teren de la gospodăria colectivă Corbeanca va fi destinată producerii de sămînțe de porumb hibrid. Pe această suprafață semănatul va fi făcut cu mașina în culturi dispuse în pătrat.

Inginerii și tehnicienii din cadrul secției noastre acordă o deosebită atenție organizării acestor loturi semincere. Ei l-au sfătuit pe colectivități ca să marcheze rîndurile pe care va fi semănat porumb Rominesc de Studina (sol mamă) cu sămînță de cîneșă pentru a putea identifica mai ușor rîndurile de la

care urmează să se smulgă florile bărbătești. De asemenea ei au îndrumat pe colectivități să aleagă și să pregătească bine terenul destinat loturilor semincere și să trateze întreaga cantitate de sămînță ce urmează a fi semănată cu substanțe fungicide în scopul prevenirii diferitelor boli. Din vreme au fost confecționate pînlile din carton necesare executării polenizării artificiale.

De cîtu timp, solul a căpătat temperatura ce se cere pentru a se putea semăna porumbul. Pe loturile semincere s-a început semănatul. Inginerii și tehnicienii noștri vor acorda tot sprijinul pentru ca pe aceste loturi să fie făcute la timp și în condițiile cele mai bune toate lucrările cerute de agrotehnică.

Cantitatea de sămînță pe care o vom obține anul acesta de pe loturile semincere din raionul nostru ne va da posibilitatea să însămînțăm în primăvara anului 1957 în gospodării colective și întovărășiri agricole — o suprafață de cel puțin 350 ha cu sămînțe de porumb hibrid.

În afară de loturile semincere pentru producerea sămînței de porumb hibrid, secția agricolă a raionului nostru a organizat în toamnă la G.A.C. Corbeanca un lot semincere pe o suprafață de 60 ha pentru obținerea de grîu de soiul A-15. Tot la această gospodărie a fost organizat un lot semincere pentru producerea de sămînțe de orz de toamnă din soiul Cenad-395. De asemenea, la G.A.C. Lipla, au fost organizate loturi semincere pentru producerea de grîu și de orz de toamnă de soi bun. Sămînța necesară pentru aceste loturi a fost procurată de la stațiunea experimentală a Institutului de cercetări agronomice din Tîgănești.

În ceea ce privește sămînța de lucernă necesară pentru anul viitor, întreaga cantitate va fi obținută de pe loturile semincere organizate în gospodăriile colective și mai ales de pe loturile zootehnice ale comunelor raionului Snagov.

Ing. VINTILA NEGREANU

Să cunoaștem și să combatem dușmanii culturilor agricole

Gărgărița sfeclei de zahăr

Gărgărița sfeclei de zahăr este un gândac lung de 12—16 mm, de culoare neagră. Pe corpul acoperit cu solzi cenușii-cafenii are două dungi negre. Capul se termină cu un cioc lătit (fig. 1).

Fiecare gărgăriță-femelă depune în luna mai la suprafața pămîntului, în jurul plantei, cîte 100 de ouă și chiar mai multe, din care les larve (viermi). Acestea intră în pămînt, unde se hrănesc cu rădăcini de sfeclă sau de buruieni înrudite cu sfecla (lobodă, șir etc.). Larvele cresc și apoi se transformă în păpuși (pupe), iar către toamnă se transformă în gărgărițe. Acestea din urmă rămîn în pămînt pînă-n primăvara următoare. Primăvara, gîndacii ies din pămînt în valuri, pe măsură ce temperatura solului se ridică. Apariția primelor gărgărițe se face atunci cînd solul se încălzește în jurul temperaturii de 8—10 grade. În momentul de față, gărgărițele au apărut în regiunile București, Constanța, Timișoara.

Gărgărițele se numără printre cei mai periculoși dușmani ai sfeclei de zahăr. Ele atacă plantele tinere, abia răsărite, și atunci cînd sînt în număr mare, pot să distrugă în cîteva zile semănătura în întregime, deoarece o singură gărgăriță distruge 8—9 plante pe zi.

Plantele mai viguroase suferă mai puțin de pe urma atacului de gărgărițe, de aceea e bine ca semănătul să se facă mai timpuriu. În primăvara acestui an însă, semănătul sfeclei s-a făcut în general cu întârziere, iar în unele părți continuă și în momentul de față. Pentru a preîntîmpla toată pagubele mari pe care le pot pricinui gărgărițele, este necesar ca terenurile însămînțate de curînd cu sfeclă cit și cele ce se vor semăna de acum înainte, să fie boronite ori de cîte ori terenul prinde scoarță. În felul acesta se erăbese răsărirea plantelor și se preîntîmplă distrugerea sub pămînt a firisoarelor de sfeclă de către gărgărițe.

Întîlnind aceste sanțuri de captare, gărgărița cade în ele și vine astfel din nou în contact cu substanțele chimice. De data aceasta, nemulțumind să fugă, moare. Sanțurile trebuie curățate cit mai des de gărgărițele căzute în ele.

Preparatele chimice necesare combaterii gărgăriței se pun la dispoziția cultivatorilor de sfeclă în mod gratuit pentru culturile contractate, prin secțiile agricole raionale și prin unitățile contractate. De asemenea, prin secțiile agricole raionale și punctele agricole se obțin spre folosire aparatura și mașinile de combatere necesare.

Pentru culturile necontractate, cum este sfecla furajeră, preparatele chimice se obțin prin secțiile agricole raionale sau punctele agricole, contra cost.

Miliocul cel mai eficient de luptă împotriva gărgărițelor sfeclei de zahăr este prafuirea culturilor atacate cu hexacloran tip 3 % în cantitate de 30 de kg la hectar, sau arseniat de calciu, 12 kg la hectar.

După prafuirea parcelei atacate gărgărițele caută să fugă de pe terenul otrăvit, trecînd pe parcelele vecine. Pentru a preîntîmpla acest lucru, este necesar ca parcelele atacate să fie izolate prin sanțuri așchinate de 30 cm și late de 20—25 cm. (fig. 2). Ele pot fi făcute cu multă ușurință cu ajutorul plugului, trăgîndu-se două braze în același loc. Fundul șanțului trebuie de asemenea prafuit cu hexacloran sau arseniat de calciu.

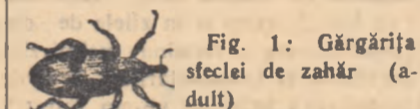

Fig. 1: Gărgărița sfeclei de zahăr (adult)

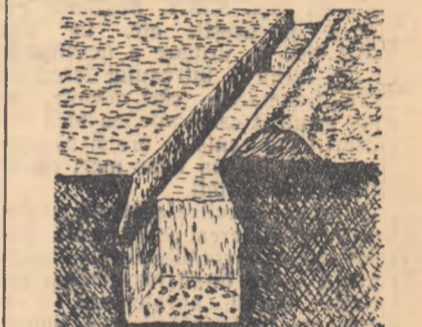

Fig. 2: Șanțul de captare cu puțuri de captare din 10 în 10 m.

Multiplele întrebunțări ale porumbului

Porumbul, una dintre cerealele de bază ale țării, este folosit pe scară largă și în industrie, ca materie primă la fabricarea alcoolului, amidonului, glucozei și a altor produse chimice. La sfîrșitul anului trecut, el și-a găsit în raza noastră întrebunțare și la fabricarea penicilinei — ca mediu de cultură sub formă de „extract concentrat de porumb”. Această substanță se produce la fabrica „Orezul” din Brăila, unde o dată cu intrarea în funcțiune a fabricii de antibiotice din Iași, a luat ființă o secție specială în acest scop.

Înzestrarea acestei secții cu cel mai modern utaj, servit doar de 7 oameni pe schimb, permite filtrarea și concentrarea în vacuum a apelor acideulate de la fabricarea glucozei și amidonului, înainte considerate reziduri. La începutul activității sale, secția de extract concentrat de porumb a fabricii „Orezul” din Brăila asigură 60 la sută din necesarul fabricii de antibiotice de la Iași. Lună de lună producția a crescut. În cîntea zilei de 1 Mai, prin însușirea mai temeinică a procesului de producție, muncitorii au sporit capacitatea de producție, obținînd zilnic peste 2 tone de extract concentrat de porumb. În felul acesta se asigură întreaga cantitate de substanță necesară fabricii de antibiotice din Iași.

Ce împiedică desfășurarea normală a muncilor agricole

Timpul pierdut prin deplasări în gol

S.M.T. Valea lui Mihai deservește multe gospodării colective. Intovăririi agricole și un mare număr de țărani muncitori (individuali) din raionul Săcuiești. Condițiile prielnice din raionul Săcuiești, condițiile prielnice de primăvară și de toamnă în raza acestui S.M.T., încă de la 1 aprilie. Volumul de lucrări executate de către mecanizatorii S.M.T.-ului Valea lui Mihai nu este însă pe măsura capacității utilajului. Viteza zăbnică de lucru pe stațiune se realizează în proporție de abia 60 — 70 la sută.

În activitatea acestui S.M.T. se resimt puternic urmările lipsurilor și deficiențelor din perioada pregătirii campaniei de primăvară. În lunile de față, colectivul S.M.T.-ului n-a luptat pentru acoperirea întregii sarcini de producție prin contractarea de lucrări. Neavând asigurată din timp terenul necesar de lucru, unele tractoare sînt nevoite să piardă prin deplasările făcute în gol sute de ore, consumînd fără folos însemnate cantități de combustibil. Conducerea stațiunii (director Keller Rudolf, inginer șef Balog M) au lăsat acțiunea de contractări numai pe seama pontatorilor-alimentatori care au îndeplinit această sarcină mai mult formal, fără a căuta să-i convingă pe țărani muncitori să-și unească în țările ogoarele învecinate spre a putea folosi cu spor masinile S.M.T.-ului.

Fiind reparate de mîntuială și prost întreținute, unele tractoare se defectează des pe brază, încetîndu-și lucrul zile întregi. Stațiunea nu are nici oină în prezent un atelier mobil, deși pe autocamionul S.M.T.-ului ar putea fi amenajat un astfel de atelier. Din această cauză defecțiunile tehnice vite la tractorul nu pot fi înlăturate operativ. La brigada a V-a, de pildă, din 6 tractoare, două stau defecte încă de la începutul campaniei.

La S.M.T. Valea lui Mihai mecanizatorii nu sînt antrenati în întrecere, iar metodele înaintate de lucru folosite de către brigăzile și tractoriștii frunțosi nu sînt răspîndite și generalizate. Nimeni din stațiune nu s-a gîndit încă să popularizeze succesele brigăzilor a IV-a de oildă, care termină înaintea de termen lucrările la gospodăria colectivă din Otomani, și-a realizat planul în proporție de 85 la sută.

Antal Gece
correspondent

Lipsa de îndrumare și control

După felul cum îți vorbește tovarășul Constantin Todirașcu, președintele comitetului executiv al statului popular comunal Adjudul Vechi, despre mersul lucrărilor agricole de primăvară ai impresia că aici totul e în regulă, că nu-i nici un motiv de îngrijorare. Realitatea este însă cu totul alta. La Adjudul Vechi într-un interval de 7 zile bune de lucru au fost însămițate abia 49 ha. Dacă însămițările vor continua să se desfășoare în același ritm, există pericolul ca aceste lucrări să fie terminate abia la jumătatea lunii mai și nu la 5 mai după cum s-a planificat.

Trebuie arătat că în această comună există toate condițiile pentru ca muncile de primăvară să se poată face repede și bine. Terenurile ce urmează a fi însămițate s-au zăvîntat în cea mai mare parte, iar în comună se găsește un mare număr de ateleje. O parte din țărani muncitori însă nu folosesc din plin orice ceas din timpul prielnic. Ei tărgănează începerea semănăturii, așteptînd să audă mai întîi cucul cîntînd sau să izborească diferite buruieni. Deși aceste obiceiuri învechite și dăunătoare sînt bine cunoscute de către tovarășii din comitetul executiv al statului popular, acesta n-a făcut totul pentru a lămurii și convinge pe producătorii agricoli că este în interesul lor să execute însămițările cât mai devreme, în cadrul epocii optime stabilite pe plan local.

Muncile agricole de primăvară se desfășoară nengăduind de înec și în celelalte comune din cuprinsul raionului. Din situația existentă la secția agricolă raională reiese că pe întreg raionul Adjud pînă spre sfîrșitul celei de a doua decade a lunii aprilie, au fost însămițate doar 4,6 la sută din suprafețele planificate, iar arături de primăvară s-au făcut în procent de abia 2 la sută.

Care sînt cauzele întîrzierii muncilor agricole de primăvară în raionul Adjud?
Organele de stat și agricole

din raionul Adjud, spre deosebire de anul trecut, anul acesta muncesc cu mai multă râvnă pentru lărgirea și întărirea sectorului socialist al agriculturii. Faptul acesta este îmbrăcîtor. Munca pentru cooperativizarea agriculturii nu trebuie să ducă nicicînd la neglijarea muncilor agricole la zi, la slăbirea îndrumării și controlului executării lor. Sarcinile privind dezvoltarea agriculturii pot și trebuie strîns împletite. Nu s-ar putea spune că statul popular al acestui raion n-a luat măsuri organizatorice în legătură cu buna desfășurare a campaniei de primăvară. Numai că ele au rămas în mare parte doar pe hîrtie.

La fel au procedat și unele comitete executive ale statului popular comunal. Bunăoară, în comuna Ruginesti (președinte Pietea Radu) s-a întocmit un plan de organizare a campaniei, foarte bun de altfel, și-a fînt se dintr-o deputații și cu salarii în sfîrșit, s-au trasat sarcini pentru mobilizarea țărănilor muncitori la însămițările etc. Aceste măsuri însă n-au dat rezultate bune, deoarece comitetul executiv nu a controlat și îndrumat îndeajuns munca deputaților din circumscripțiile electorale și a punctului agricol. Nefiind mobilizați și îndrumați în suficientă măsură, țărani muncitori din această comună și-au concentrat aproape toate forțele la executarea muncilor din vii, neglijînd cu totul arăturile și însămițările. Din această cauză în decurs de 7 zile bune de muncă în comuna Ruginesti nu s-au putut însămițata decît 60 de hectare.

În raionul Adjud există condiții pentru ca însămițările să fie executate într-un timp scurt. În acest scop este necesar ca toate forțele de muncă existente în raion să fie folosite la arături și însămițări cu întreaga lor capacitate de lucru în fiecare zi, în fiecare ceas din timpul prielnic.

GH. ROȘU

Viticulorii în întrecere

Intrecerea socialistă în cinstea zilei de 1 Mai a dat un puternic avînt în muncă colectivului de la gospodăria agricolă de stat „Gheorghe Cosbuc” din Medias.

Dornici să obțină alte noi succese în muncă în cinstea lui 1 Mai, muncitorii acestei gospodării au hotărît ca ziua de 23

aprilie să fie socotită o zi record, atît în acțiunea de tăieri la vie cit și în livadă. Hotărîrea luată a trezit mult interes în rândurile tuturor muncitorilor. Mulți dintre ei s-au angajat să-și depășească cu mult normele planificate.

— Astăzi, am să tăi nu 450 butuci de vie cit este norma, ci 600, și-au luat angajamentul Ion Hein și Regina Klat, amîndoi frunțosi pe gospodărie.

Angajamente asemănătoare puteau fi auzite și de alți muncitori. „Ziua socotită record a trecut pe neașteptate. Seara, la centrala gospodăriei, tov. Alexandru Prică, inginerul șef, împreună

cu unii brigadieri și șefi de echipă făceau socoteala rezultatelor obținute în aceeași zi.

— Regina Klat și Ion Hein au tăiat cite 700 de butuci de vie în loc de 450 cit prevedea norma. În total, numai astăzi s-a tăiat via de pe o suprafață de 32 ha; au fost de asemenea curățate cite 500 de pomi. Dacă și în zilele următoare trebuie să aibă loc așa de bine, singurii cit în 3-4 zile terminăm tăierea viei și curățatul pomilor de pe întreaga suprafață a gospodăriei, apunea celor doi față tov. inginer Al. Prică.

Gh. B.

Loturi experimentale pe lângă școlile comunale

Elevii școlilor din comunele Andrișeni, raionul Vlădeni, Valea Seacă, raionul Pașcani, și al altor școli din regiunea Iași obțin rezultate bune la grîmpele naturii datorită activității practice pe loturile experimentale.

Școala de 7 ani din comuna N. Bălcescu, raionul Hirliu, are un lot experimental model. Aici, elevii învață să cultive culturi păsăne, prăpitoare, legume, pomi fructiferi, viță de vie etc.

Activitatea pe loturile experimentale servește drept exemplu părinților elevilor. Anul trecut, zeci de țărani muncitori din comuna Dagița au se-

lămurat porumbul în cuiburi așezate în pătrat așa cum se proceda copiii lor pe lotul experimental.

Școlile de 7 ani din comunele Hălănci și Valea Seacă, raionul Pașcani, precum și altele 42 de școli din regiunea Iași își procură legumele și zarzavaturile pentru cantinele interșcolare din recolta loturilor experimentale.

Pe lângă cele peste 400 de școli din regiunea Iași care au cultivat anul trecut loturi experimentale, în primăvara aceasta sînt 56 de școli vor amenaja loturi asemănătoare.

Noi plantații de pomi fructiferi

În timp ce pe piețele orașelor se desfac încă fructe din anul trecut, pomicultorii fac noi plantații de pomi fructiferi și execută diferite lucrări de îngrijire a livezilor. În primăvara aceasta se plantează peste 1.500.000 de pomi, din care o mare parte în masiv. Față de anul trecut crește și numărul de pomi plantați în grădini: san de-a lungul căilor de comunicație, în regiunile Timișoara, Cluj, Baia

Mare, Munceloaia, Ploiești și altele au și fost înregistrate succese în plantațiile de primăvară.

Creșterea suprafețelor livezilor, în special prin plantațiile noi de meri, peri, gușii, cașii și alte specii, face ca azi de azi să se liveze și între pe roș. Anul acesta vor rodi pentru prima dată aproape 600.000 de pomi fructiferi.

Cînd este bine să tundem oile cu lîmă fină

În ultimii ani, în țara noastră, tenderea oilor cu lîmă fină s-a efectuat de obicei în cursul lunii iunie și uneori chiar la începutul lunii iulie.

Din observațiile făcute pînă acum, în legătură cu stabilirea timpului pentru cașterea lanțului la oile cu lîmă fină, rezultă că în organismul oile netunse în perioada caldă de la sfîrșitul primăverii au loc puternice modificări. Aceste modificări se manifestă prin accelerarea pulsului și a frecvenței respirației și prin ridicarea temperaturii corporale a animalelor. Așa, bunăoară, s-a constatat că în perioada lunilor mai și iunie, la oile din rasa Merinos de Transilvania existente în regiunile Cluj și Dobrogea, din cauza căldurii și a faptului că nu au fost tunse, pulsul s-a accelerat cu 18—20 la sută mai mult față de cel normal, numărul respirațiilor s-a dublat și chiar triplat, ajungînd uneori la 150—180 de respirații pe minut. În zilele călduroase, oile netunse nu pasc, caută mereu umbră, se string una în alta și resping mîncîni care caată să sugă.

Urmează-se modul în care este influențat organismul oilor de căldura mare din zilele de vară (de la începutul lunii iunie), înainte de tuns, precum și după tuns, s-a constatat că media contracțiilor cardiace (a bătărilor inimii) la oile Merinos transilvaneze, stabilită în interval de un an,

a fost de 74 pe minut; la oile netunse, această medie s-a ridicat în luna iunie la 87 de bătăi pe minut, iar după tuns, media a scăzut la 74 de bătăi pe minut. Numărul mișcărilor respiratorii la oile netunse este foarte mare, stabilindu-se la oile de la G.A.S. Zălan 104 respirații în medie pe minut, iar la oile Merinos de Caucaș și Stavropol de la I.C.Z. Palas, regiunea Constanța, 124 de respirații pe minut. După tuns, ritmul respirației la oi s-a rărit, astfel că media la oile de la G.A.S. Zălan a fost de 31 de respirații pe minut, iar la oile Merinos de Caucaș și Stavropol de la I.C.Z. Palas, regiunea Constanța, de 52 de respirații pe minut. După tuns, se constată că oile sînt mai liniștite, pasc bine și se odihnesc noaptea.

Iată, dar, pentru ce tunderea oilor cu lîmă fină trebuie făcută în luna mai, după ce timpul s-a încălzit, astfel încît animalele să nu răcească în nopțile răcoroase sau din cauza vîntului și ploilor.

Ținîndu-se seamă de starea timpului din acest an, se recomandă ca tunderea oilor cu lîmă fină să se facă între 20—30 mai, atunci cînd temperatura medie a zilei va fi de 16—17 grade. Dacă după tunderea oilor urmează nopți reci sau dacă timpul va fi ploios, oile vor fi adăpostite în salvane, pentru a fi ferite de răceală.

FRANCISCO POPESCU
Institutul de cercetări zootehnice

Cum reușesc să obțin o producție sporită de lapte

Meseria de mulgătoare nu o practică decît de doi ani, dar pot spune că în acest răstimp am îndrăgîțit-o și mi-o însușesc cit mai bine. La îmbogățirea cunoștințelor mele profesionale a contribuit în mare măsură faptul că am urmat cu regularitate cursul de calificare din gospodărie. În plus am fost ajutat și de mulgătoarea frunțoasă Clementina Stoian decorată cu Ordinul Muncii clasa a III-a.

Ca urmare a respectării regulilor de hrănire și îngrijire a animalelor, anul trecut am reușit să obțin de la grupa de vaci pe care am avut-o în primire o producție de lapte cu 16 la sută peste plan, iar pe primul trimestru al acestui an planul de producție la lapte de vacă l-am realizat în proporție de 129 la sută.

Începînd cu anul acesta, în gospodăria noastră a luat ființă un centru de selecție pentru rasa de vaci „Roșie de lapte”. Unul din loturile de selecție mi-a fost încredințat în îngrijire. În legătură cu aceasta, trebuie să spun că o parte din vacile lotului de selecție și care dau cele mai mari producții de lapte sînt tocmai acelea pe care le-am avut în grijă și în anii trecuți.

Un rol deosebit în realizarea și depășirea planului la lapte îl are faptul că eu înșiși evidențiez strictă o monești și fătărilor. Monta vacilor se face repetat. În felul acesta nici una din vaci nu rămîne steampă. În țărutul vacilor gestante îl fac cu 60—70 de zile înainte de fătare dîndu-le în această perioadă o hrană cit mai bună. Astfel, vacile primesc zilnic în hrană cite 1.200 kg fărîțe, 1.200 kg sroturi, 0.600 kg urtoială de porumb, afară de cantitățile de fin de mîncare, stecă furajeră și porumb învelozat care formează rația de întreținere a lor. Pe măsura ce se apropie data fătării măresc cantitatea de fin în rație, iar porumbul învelozat îl scot în întregime din hrană cu 3 săptămîni înainte de fătare.

Pentru sporirea productivității vacilor pot spune că un rol hotărîtor îl are felul de hrănire. În perioada de stabilizare, rația zilnică a unei vaci se compune din 3 kg fin de lucernă, 12 kg de stecă furajeră, 7 kg porumb învelozat (rația de întreținere), iar pentru fiecare litru de lapte dăm în plus cite 0,5 kg stecă, 0,5 kg porumb siloz, 0,1 kg lucernă, 0,2 kg paie de ovăz, 0,1 kg sroturi, 0,1 kg fărîțe și 0,05 kg porumb urliut. Fiecare vacă mai primește zilnic și 50—60 gr. fînă de scoici. Administrarea hranei se face în trei tainuri.

În afară de producția totală de lapte trebuie dată atenție și procentului de grăsime. Am constatat în această privință că unele vaci cu producție mare nu aveau laptele destul de gras. Urmează să inginerului zootehnic al gospodăriei, tov. Roman Stoica, am înlocuit o parte din stecă furajeră cu porumb de siloz și și anume: pentru 1 kg de stecă, 0,6 kg porumb de siloz. Procedînd astfel am constatat că într-adevăr procentul de grăsime al laptelui a crescut.

În perioada verii, baza în alimenția zilnică a vacilor o formează nutrețurile verzi, iar concentratele se reduc la o treime.

Experiența mea-a dovedit și de data aceasta că vacile nu trebuie să primească în hrană meron aceseeși nutrețuri pentru că nu le mai conștie ele se satură și nu le mai conștie, anul trecut, vacile au primit ca mănă verde numai lucernă costă, timp de 10 zile, animalelor li s-a mai dat pe lîngă lucernă și iarbă de Sudan costă. S-a observat atunci că producția de lapte a vacilor a crescut cu aproape 1 litru față de producția obținută mai înainte. Ca urmare anul acesta, pe lîngă lucernă costă și administrată vacilor la grajd, noi le vom da în rație și iarbă de Sudan costă.

Pentru hrana vacilor, de mare însemnătate este folosirea porumbului învelozat care este consumat cu plăcere de animale. În plus, el este și un nutreț hrănitor și mai ales

ieftin, fapt care contribuie la scăderea prețului de cost.

Un lucru de care eu tîn întotdeauna seama, este acela de a nu lăsa vacile să sufere de sete, deoarece aceasta duce la micșorarea producției lor de lapte. În timpul iernii le adăp de trei ori pe zi, iar vara am grijă ca în permanență izbiabul de adăpare din padoc să fie plin cu apă proaspătă, astfel încît vacile să poată bea ori de cite ori simt nevoia.

Acum voi arăta și felul în care mulg vacile. După părerea mea nu e bine să se aplice sablon o metodă sau alta de mulg așa cum tînd să facă unii mulgători. Cînd execut mulgurile vacilor eu am în vedere firea fiecărei vaci în parte, forma și lungimea sfîrcurilor, dacă vaea slobodează mai greu sau mai ușor laptele etc. Tînd seama de toate acestea, eu execut mulgul în cruce numai la 4 din cele 13 vaci pe care le îngrijesc, iar la celelalte aplic mulgul în linie. La vaca Mercurică fiindcă sfîrcurile din spate sînt scurte și tari, aplic metoda mulgului cu două degete, iar la celelalte două sfîrcuri din față fac mulgul cu mîna plină. Todeauna însă masez ugerul de sus în jos înainte, în timpul și la sfîrșitul mulgului.

În afară de cele spuse pînă acum, mai trebuie să arăt că pentru a obține o producție mare de lapte este de mare importanță să tînem vacile într-o perfectă stare de curățenie. Eu tînd și perii fiecare animal de două, trei ori pe zi, iar așternutul îl schimb ori de cite ori este nevoie. În felul acesta vacile se simt mai bine, mîncînd cu cu poftă și dau lapte mai mult.

O problemă asupra căreia vreau să mă opresc îndelung este aceea a prețului de cost al laptelui. Este important să obținem producții mari dar întrebarea care trebuie să ne frîmînte pe fiecare este: Cît costă produsul respectiv? Numai luînd în permanență pentru realizarea unui produs ieftin putem să spunem că ne-am făcut datoria. Altfel nu sîntem buni gospodari. Multe de pînă noi mulgători: metoda de hrănire, îngrijirea animalelor, evidențierea monești și fătărilor și altele. Noi purtăm o mare răspundere. Și trebuie spus că în această privință sînt multe lipsuri. Mai ales în ceea ce privește pregătirea profesională și educarea mulgătorilor în spiritul dragostei față de meserie și a dispoziției în muncă. Dar totodată, trebuie spus că nu depinde totul de noi. În gospodăria noastră se pot face multe pentru ca munca depusă de noi să fie mai sporită. Să luăm de pildă mecanizarea. Se poate introduce adăpatul automat în grajd, se poate mecaniza transportul furajelor la grajd; pregătirea furajelor de asemenea se poate face cu ajutorul masinilor. De asemenea, cred că trebuie să se dea mai mare atenție în gospodăria noastră la obținerea unor furaje valoroase, de mare productivitate și mai ales ieftine. Cîci prețului de cost al laptelui este în mare măsură hotărît de prețul furajelor.

Deșigur că n-am vorbit despre toate posibilitățile de sporire a productivității animalelor și a scăderii prețului de cost. Mai sînt și altele. Dar dacă se vor analiza de către conducerea gospodăriei noastre toate aceste posibilități sînt sigură că planul general al producției de lapte pe gospodărie va fi depășit, iar eu voi putea să-mi îndeplinesc angajamentul de a obține în acest an de la grupul de vaci pe care l-am îngrîșit o producție de 2.900 litri în medie, față de 2.490 litri planificați.

FRANCISCA POPESCU
inginer la G.A.S. Chirsova, regiunea București

FRANCISCA POPESCU
Institutul de cercetări zootehnice

FRANCISCA POPESCU
Institutul de cercetări zootehnice

FRANCISCA POPESCU
Institutul de cercetări zootehnice

FRANCISCA POPESCU
Institutul de cercetări zootehnice



Timpul probabil pentru zilele de 28, 29 și 30 aprilie

Vremea răcoasă și nestabilă la început, cînd vor cădea averse de ploaie, apoi se va încălzi și va deveni ploioasă. Vîntul va sufla slab până la potrivit, cu intensificări pînă la tare dinspre sud-est. Temperatura aerului staționară în nord-estul țării și în creștere în rest. Minimele vor oscila noaptea între 3—12 grade, iar maximele, ziua între 12—24 grade. În nord și regiunea de munte, brumă locală. Solul va fi umed în straturile arabile, iar temperatura lui la ora 8 dimineața, la adîncime de 5—20 cm, va fi cuprinsă între 7 și 9 grade în nord-estul țării și între 9 și 13 grade în rest.

AGRICULTURA NOUA

27 aprilie 1956 pag. a 3-a

Urmările reparațiilor făcute de mîntuială

Unele tractoare de la S.M.T. Cogealac au fost prost reparate de către Centrul mecanic Constanța. Ca urmare, ele s-au defectat pe brază după 2-3 zile. S.M.T.-ul a semnalat acest caz Centrului mecanic, cerîndu-și trimitere specialiștilor pentru a înlătura defecțiunile. Specialiștii trimisi de centru s-au mulțumit doar să constate deficiențele și să dea „sfaturi”.

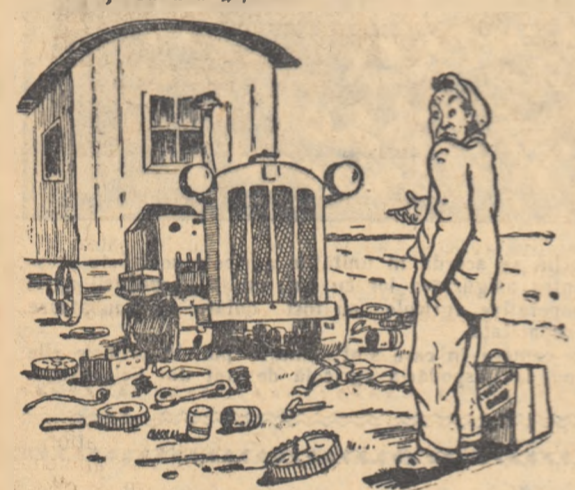

TRACTORUL:
— Stau strică de o săptămîină și de-aceia tare trist. Așteptînd, de la Constanța, să vină un specialist.
SPECIALISTUL:
— Nu pricep nici eu ce are, însă am să dau un „sfat” și plec iarăși la Constanța. Bucuros că m-am... plimbat.

Dezorganizarea și nepăsarea

Brigada a 14-a de tractoare de la S.M.T. Bujoru, regiunea Galați, a plecat din stațiune la cîmp fără semănători și fără poli-discuri. Din această cauză, 70 ha de teren arate acum două săptămîni la întocășirea agricolă din comuna Bălnțești, raionul Berești, stau nelăsămîntate.



TARLAUA:
— M-am arat de sece zile și m-am lăsat negrijit, iar eu în căldura asta, mă usuc ne-năsmîntat.
PREȘEDINTELE INTOVĂRȘIRII:
— Ei, în loc să-și uite-acolo Neglijența, nepăsarea, Delăsarea lor în muncă, Au uitat — semănătoarea.

Importanța combaterii eroziunii solului pentru creșterea producției agricole

Stingerea ogașelor și ravenelor prin lucrări simple

Eroziunea de adîncime s-a declanșat în multe locuri în țară, iar ogașele și ravenele ce s-au format cresc în fiecare an. Măsurile ce trebuie luate și lucrările necesare pentru a opri eroziunea și a folosi terenurile degradate au un caracter complex.



FIG. 1
Amplasarea șanțurilor și digulețelor la virful ogașelor și ravenelor.

Primele măsuri ce pot fi luate au scopul de a împiedica apa care se scurge sub formă de șuvoi să intre direct în ogaș.

Primele lucrări tehnice sînt șanțurile și digulețele construite în partea de teren de lîngă virful ogașului. Șanțurile și digulețele se amplasează așa cum se vede în fig. nr. 1. Primul rînd se așează la distanța de 10-15 m de la obrișia ogașului sau ravenii. Această distanță trebuie respectată fiindcă apele care sînt reținute în șanțuri înmoaie pămîntul și șanțul executat proa-

proape de mal ar putea provoca supraaparea lui.

Șanțurile nu se fac în continuare, ci pe porțiuni de 10-20 m, cu intreruperi de 1-2 m. Pămîntul scos din șanțuri este folosit pentru construirea digulețelor în partea dinspre vale. Digulețele se fac la distanța de 0,4—0,5 m. de la marginea șanțului.

Șanțurile la lățimea la fund de 0,35 m, adîncimea de 0,65 m și la lățimea la gură de 1 m. Digulețele au lățimea mare de 1 m, înălțimea de 0,65 m și creasta de 0,35 m.

Între rîndurile de șanțuri și digulețele se lasă o distanță de 10-20 m, se lasă a deschideri la distanța de 2-4 m și adînci de 0,12 m, prin care să se poată scurge apa. Aceste deschideri sînt necesare pentru a asigura stabilitatea digulețelor. Ele trebuie captușite cu brazde de iarbă pentru ca apa care se scurge să nu le mai distrugă. Creasta digulețelor și pragul deschiderii trebuie să fie orizontale. Dacă terenul este accidentat, digulețele se fac mai scurte și capetele sînt întoarse în sus pentru a împiedica scurgerea apei prin părți.

Dacă pămîntul este mai nisipos, digulețele se fac cu înălțimea de 0,35-0,50 m și uneori se consolidează cu garduri de nuiele, brazde de iarbă sau se însămițează cu ferburii.

Pe terenurile expuse la alunecări, sistemul de șanțuri și digulețele poate mări pericolul de alunecare. În acest caz, pentru a micșora pericolul de eroziune, se execută gârdu-

lete care împraștie șuvoaiele. Gârduletele se așează după cum se vede în fig. nr. 2.

Gârduletele sînt făcute din nuiele cu diametrul de 2 cm, împletite pe pari de stejar, salcîm sau chiar de salcie. Gârduletele au forma de pot-coavă și partea de la mijloc mai înaltă, pentru a asigura o mai bună împrăștiere a apei. În partea dinspre deal a fiecărui gârdulet, se pun paie și apoi pămînt bine bățut pentru ca apa să nu treacă prin împletitura gârduletului.

Uneori șanțurile și digulețele de refinere a apei se folosesc împreună cu gârduletele sau digulețele care servesc la împrăștierea apei.

În acest caz lucrările se fac după cum se vede în fig. 3.

Pentru a combate eroziunea de adîncime și a fixa terenul se mai execută lucrări la virful ogașelor și ravenelor precum și pe fundul și



FIG. 2
Amplasarea gârduletelor la virful ogașelor și ravenelor.



FIG. 3
Amplasarea combinată a șanțurilor și digulețelor și a gârduletelor.

malurile acestora. Consolidarea virfului ogașului și a ravenii este lucrarea cea mai importantă și cea mai răspîndită deoarece dezvoltarea eroziunii de adîncime se face pe aici cel mai repede. Consolidînd virful se asigură trecerea apei pe fundul ogașului și a ravenii fără ca procesul de eroziune să se mai producă.

Materialele necesare pentru această lucrare sînt nuielele, brazdele de iarbă, nisipul, piatra și lemnul.

Cel mai simplu mod de consolidare este acoperirea virfului cu crengi, mărăcini, coarde de viță de vie, coceni de porumb, care se fixează pe pămînt cu ajutorul unor traverse prinse cu pari cu cioc. Parii cu cioc trebuie să aibă lungimea de 1 m și grosimea de 5-6 cm.

Acest mod de consolidare se folosește în cazul ogașelor nu prea adînci și după ce virful ogașului a fost taluzat.

Ogașele mici, paralele, care se formează în special pe pășunile degradate, se fixează prin acoperirea cu paie sau buruieni peste care se pun nuiele, tulpini de porumb, coarde de viță de vie, prinse de pămînt prin gârdulete mici de nuiele

împletite care se fac transversal pe direcția de scurgere a apei și se așează la distanța de 5—6 m unul de altul.

În cazul cînd virful are forme regulate și nuielele pot fi așezate ușor, se execută saltele.

Saltelele se construiesc primăvara devreme din nuiele de salcie proaspăt tăiate, lungi de 2-4 m. Nuielele se așează cu virful la deal în straturi groase de 10-15 cm și se fixează de fundul ravenii prin gârdulete de 10-15 cm, împletite pe pari de 1 m lungime așezați la distanța de 0,30 m.

Patul de nuiele se execută de jos în sus astfel ca al 2-lea strat de nuiele care se așează la 1,5-3 m. distanță de primul să acopere cu capetele groase virfuluile nuielelor din stratul de mai jos. Pentru fixarea nuielelor se pot folosi și fascine executate tot din salcie sau crăci mai groase așezate transversal și prinse prin pari cu cioc. Peste patul de nuiele se așterne un strat de pămînt gros de

Tratatul sovieto-englez



La 21 aprilie N. S. Hrușciov și N. A. Bulganin împreună cu persoanele care-i însoțeau au vizitat renumitul oraș universitar al Angliei-Oxford. În clișeu: N. A. Bulganin și N. S. Hrușciov discutând cu vice-rectorul Universității din Oxford, A. H. Smith.

Vizita conducătorilor sovietici la Camera Lorzilor

LONDRA 25 (Agerpres). — Corespondentul special al agenției TASS transmite: În după amiaza zilei de 24 aprilie, N. A. Bulganin, președintele Consiliului de Miniștri al U.R.S.S., și N. S. Hrușciov, membru al Prezidiului Sovietului Suprem al U.R.S.S., au continuat să viziteze palatul Westminster, clădirea parlamentului britanic. După vizita făcută în Camera Comunelor, conducătorii sovietici s-au îndreptat spre Camera Lorzilor.

Intrevederi în Downing Street cu A. Eden

LONDRA 25 (Agerpres). — Corespondentul special al agenției TASS transmite: La 25 aprilie, cea de a 8-a zi a vizitei în Anglia a lui N. A. Bulganin, președintele Consiliului de Miniștri al U.R.S.S., și N. S. Hrușciov, membru al Prezidiului Sovietului Suprem al U.R.S.S., a avut loc o nouă întrevedere între conducătorii Uniunii Sovietice și Marii Britanii la reședința primului ministru sir Anthony Eden din Downing Street 10. Intrevederea a durat de la ora 10,30 până la ora 12,30 (ora locală). La sfârșitul întâlnirii s-a anunțat că tratativele din Downing Street vor fi reluate în aceeași zi la ora 16.

Comunicatul comun asupra încheierii tratatelor

LONDRA 25 (Agerpres). — Corespondentul special al agenției TASS transmite: La 25 aprilie a fost dat publicității următorul comunicat redactat de comun acord de cele două părți asupra încheierii tratatelor duse de

Comentariile presei britanice

LONDRA 25 (Agerpres). — TASS transmite: Ziarele engleze publică știri amănunțite cu privire la recepția organizată la 24 aprilie de I. A. Malik, ambasadorul U.R.S.S. în Marea Britanie, la hotelul „Claridge”, precum și fotografiile și numeroase comentarii. Ziarele își exprimă diferite presupuneri cu privire la desigurarea și rezultatele eventuale ale tratatelor dintre conducătorii englezi și sovietici. Unii comentarii consideră că s-ar putea să nu se ajungă la un acord deplin cu privire la toate problemele care reprezintă obiectul discuțiilor. Totuși, după părerea acestor comentarii, tratativele vor avea o mare importanță pozitivă și vor permite im-

Propaganda imperialistă n-a reușit să înșele țările arabe

Un articol al ministrului egiptean Anvar Sadat în ziarul „Al-Gumhuria”

CAIRO 25 (Agerpres). — TASS transmite: Ziarul „Al-Gumhuria” a publicat un amplu articol semnat de colonelul Anvar Sadat, ministru de Stat, membru al Consiliului revoluționar de conducere al Egiptului în care sînt demascate și respinse încercările propagandei imperialiste de a denatura sensul politicii sovietice față de țările arabe în legătură cu publicarea Declarației Ministerului Afacerilor Externe al U.R.S.S. cu privire la situația din Orientul Apropiat.

Colonelul Anvar Sadat demască apoi născocirile absurde ale postului de radio englez pentru Orientul Mijlociu despre relațiile sovieto-arabe, potrivit cărora Rusia ar fi „promis ajutor arabilor pentru a distruge Israelul, iar acum se dezice de această promisiune” iar „recenta Declarație sovietică arată că Rusia la partea Israelului înfruct ea declară că Israelul trebuie să existe”.

Asemenea comentarii, scrie autorul articolului, sînt destinate naivilor. Atunci cînd noi am încheiat acordul cu Cehoslovacia cu privire la achiziționarea de arme am știut că atît Uniunea Sovietică cît și Cehoslovacia au relații diplomatice cu Israelul și nu am pus condiția ca aceste state să rupă relațiile lor cu Israelul. Noi am știut de asemenea că Israelul primește armament și ajutor oficial și neoficial din partea statelor occidentale. Am solicitat timp de aproape trei ani Angliei, Americii și Franței să ne vîndă arme, dar am fost refuzați. În echilibrul armelor ni se cerea să renunțăm la independența și libertate și să ne punem în întregime la cheremul Angliei... Atunci, Egiptul a cerut Cehoslovaciei să-i vîndă o anumită cantitate de arme și Cehoslovacia a acceptat. Acordul a fost încheiat fără nici un fel de condiții. Cehoslovacia și-a îndeplinit obligația cu promptitudine, chiar înainte de termenul fixat. De atunci noi ne simțim în afară de primejdie.

Problema industrializării țării slab dezvoltate în discuția Consiliului economic și social al O.N.U.

NEW YORK 25 (Agerpres). TASS transmite: În ședința din 24 aprilie a Consiliului economic și social al O.N.U. s-a încheiat discuția generală asupra problemei industrializării țărilor slab dezvoltate. Au luat cuvîntul membri ai Consiliului și observatorii din partea a diferite țări și organizații internaționale. Delegații țărilor slab dezvoltate au subliniat importanța și necesitatea industrializării pentru dezvoltarea economică a țărilor lor. Industrializarea — este chestiunea dezvoltării economice a tuturor țărilor. Ea corespunde nevoilor arzătoare ale țărilor slab dezvoltate. În actualul stadiu al progresului tehnice — a declarat reprezentantul Indoneziei — este necesar ca în țările slab dezvoltate să se pună accentul de la început pe creșterea industriei grele.

Din succesele R.P. Ungare



La fabricarea numărului sporit de tractoare, pe care industria constructoare de mașini agricole din R. P. Ungară le trimite pe ogoare, o contribuție însemnată aduce uzina de tractoare „Steața Koșice” din Budapesta. Această uzină produce azi tractoare moderne cu înalte calități tehnice ce pot executa o diversitate de lucrări agricole.

In fotografie: una din halele de montare ale uzinei.

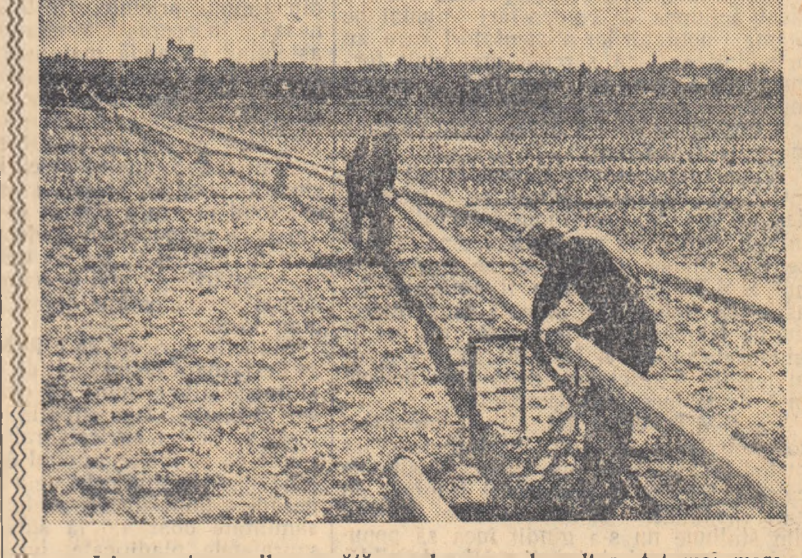

Irigarea terenurilor capătă an de an o dezvoltare tot mai mare pe ogoarele R. P. Ungare. In fotografie: se montează instalația pentru irigație în grădina de legume a cooperativei agricole de producție din Ban Tibor din Ujpest.

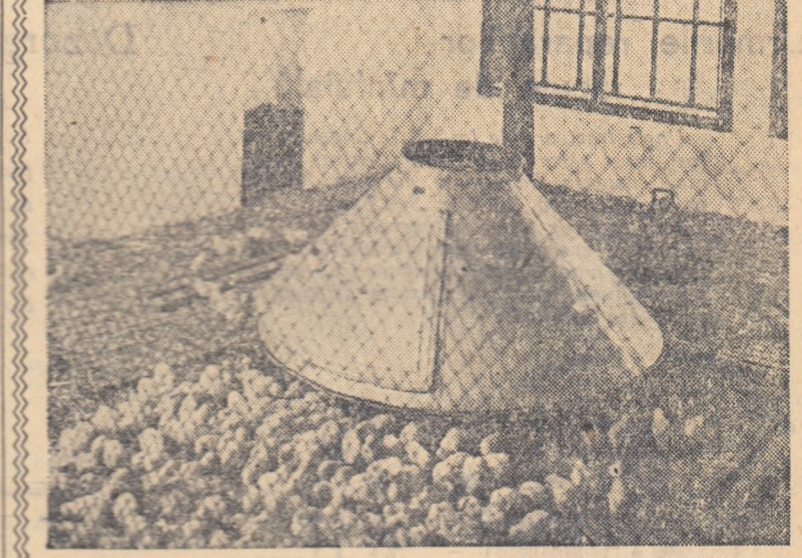

O atenție sporită se acordă în unitățile agricole socialiste creșterii păsărilor. Pentru asigurarea lor cu pui, multe gospodării agricole de stat și cooperative agricole au fost dotate cu incubatoare electrice de mare capacitate. In fotografie: camera în care sînt ținuți puii în primele zile după ieșirea din ou, la gospodăria agricolă de stat din Felsőbábad.

Posibilități pentru mărirea producției și productivității animalelor

Dezvoltarea creșterii animalelor și ridicarea continuă a productivității lor constituie una din sarcinile importante puse în fața agriculturii de către Congresul al doilea al partidului nostru. În anii regimului de democrație populară au fost obținute succese importante în domeniul creșterii animalelor. Trebuie însă arătat că în prezent nu sînt folosite toate posibilitățile existente pentru a se spori nivelul și mai ales pentru creșterea productivității animalelor, ceea ce face ca într-o serie de ferme zootehnice, productivitatea animalelor să fie încă scăzută. Această stare de lucruri este determinată în mare măsură de faptul că la noi nu se ține în suficientă măsură seama în creșterea animalelor de principii minucioși ai legăturii dialectice dintre organism și mediu și ca atare problemele alimentare ale animalelor nu sînt rezolvate în mod just și adecvat. Pentru rezolvarea în mod just a problemei bazei furajiere este necesar să se acorde în primul rînd o deosebită atenție ridicării producției la hectar la culturile furajiere și la paștele natural, și să se pună mai mult accent pe sporirea substanțelor nutritive în plante. În afară de aceste posibilități, pentru îmbunătățirea alimentației animalelor, mai există încă o serie de mijloace care prezintă un interes și o importanță economică deosebit de mare. Aceste posibilități constau în: ridicarea eficienței furajelor concentrate (grăunțele furajere, sroturile, tărțile etc.) prin prelucrarea și folosirea lor în amestecuri; sporirea valorii nutritive a furajelor fibroase celulozice (paiele, cocii de porumb etc.) prin diferite metode de preparare; valorificarea unor deșeuri (paiele, cocii de semințe de floarea-soarelui, cocii de semințe de bumbac, rumegușul de lemn, melasa, borhotul, apele sulfuroase etc.) prin transformarea acestora în drojii furajere, un furaj bogat în proteine și vitamine; valorificarea resturilor de la grădinițe de zarzavat, a stufului și a altor plante verzi din flora spontană, precum și a frunzelor unor arbori, prin prepararea lor sub formă de paste proteino-vitaminice, precum și valorificarea resturilor alimentare de la bucătăriile cantinelor, restaurantelor și caselor particulare din centrele orășenești, prin instituirea colectării obligatorii a acestor resturi și folosirea lor în hrana animalelor. Puneră în valoare a acestor rezerve va aduce o contribuție însemnată la sporirea și îmbunătățirea bazei furajiere. Pentru ca aceste rezerve să poată fi valorificate, propunem să se treacă la luarea unor măsuri speciale care să asigure procurarea și prepararea acestor furaje astfel încît să poată fi consumate cît mai cu folos de către animale.

Una din măsuri constă în înfrînarea unor fabrici pentru prepararea furajelor combinate. Este bine cunoscut faptul că adevărat, în loc de 2-3 feluri de furaje concentrate, cît este necesar să se introducă într-o rație normală, unitățile agricole socialiste primesc numai un singur fel și acesta neprofitabil pentru specie de animale și forma de producție respectivă. De pildă, îngrășătorile de porci sînt aprovizionate în anumite perioade ale anului numai cu sroturi, iar materianțele numai cu porumb. Și unul și altul din aceste furaje date în hrană singure, sînt insuficiente și neoptimizate pentru categoriile respective de animale. Dacă însă aceleși furaje ar fi date animalelor în amestec, rezultatele ar fi cu mult mai bune. De asemenea, unele unități nu dispun de instalații de măcinat și uleiat iar altele nu au personal suficient sau destul de calificat pentru a alcătui în cadrul unităților cel mai potrivit amestec de furaje. Aceste neajunsuri, care două cum am arătat, frînează producția animalelor, pot fi ușor înlăturate prin prepararea așa numitelor amestecuri de furaje combinate, alcătuite pentru fiecare specie și categorie de animale, precum și pentru fiecare formă de producție în parte. Astfel s-ar putea prepara amestecuri tip de furaje concentrate pentru: vaci de lapte, iepe, oi, reproducători masculi de diferite specii, pentru tineretul de la diferite specii, pe vîrste, pentru animale puse la îngrășat pe specii, pentru păsări pe specii, vîrste și forme de producție. Concentratele se dau în amestecuri alcătuite din grăunțe urluite, tărție, făină furajeră, praf de moară, sroturi diferite, drojii uscate, făinuri animale și din săruri minerale. Unele din ele nici nu se folosesc în hrana animalelor, se pot obține drojii furajere — furaj cu valoare nutritivă foarte ridicată, bogat în proteine și vitamine. Deși producerea drojiiilor este legată de un consum de chimicale cum sînt azotul mineral, sulfatul de amoniu, superfosfații, toluși, chelulele pentru producerea drojiiilor furajere pot fi cîștigate recuperate. Este știut că folosirea în hrana animalelor a drojiiilor furajere, stimulează mult producția și ferocitatea animalelor tinere de a se îmbolnăvi de rahitism și alte avitaminoze. Într-o experiență făcută de noi cu porci pusi la îngrășat, a reieșit că lotul experimental care a primit hrana parțial drojiiată folosindu-se drojii numai la 1 la sută din rație, a dat un spor zilnic de creștere în greutate cu 13 la sută mai mare decît lotul martor. Foarte necesare sînt drojiiile în hrana puiilor și a păsărilor ouătoare adulte, care au nevoie de albumină completă și de vitaminele existente în drojia furajeră. În unele țări aceste drojii se folosesc cu succes și în hrana vacilor de lapte. Fabricile de drojii furajere pot fi înzestrate și cu instalații speciale de preparare a pastei proteino-vitaminice. Pasta se poate obține prin extragerea sucului din plantele verzi, din stuf și diferite buruieni și coagularea albuminelor din suc. Aceasta are o valoare proteică și vitaminică foarte mare. Folosită în hrana animalelor, în special la tineret, pasta proteino-vitaminică are aproape aceeași eficiență ca și făina de carne sau de peste. Prin producerea în țara noastră a drojiiilor furajere și a pastei proteino-vitaminice se va contribui la lichidarea aspectului grav ce continuă să existe în alimentația animalelor noastre — acela al deficitului mare în proteine și vitamine, substanțe care condiționează în cel mai înalt grad sănătatea și producția animalelor. Din aceste produse secundare, care în starea lor naturală au o valoare nutritivă foarte scăzută, iar

fiu luată este aceea de a se trece la organizarea în cadrul gospodăriilor socialiste a unor centre de preparare a furajelor, sau mai bine zis a unor bucătării pentru animale. În aceste centre sau bucătării să se prepare în special furajele mai greu digerabile, cum sînt paiele, pleava, cocii de porumb și altele, care din cauza conținutului lor ridicat de celuloză, nu sînt consumate de animale decît în proporție de 30-50 la sută. Prin folosirea acestor furaje în stare necroasă, nu numai că se îmbunătățește gradul de consumabilitate reduscînd mult aceste resturi, dar se ridică totodată și digestibilitatea și valoarea nutritivă a acestor furaje. Cu toate că dispunem anual de mari cantități de paie, pleavă și cocii de porumb, toți folosirea acestor furaje în stare preparată se practică pe scară foarte redusă. Cauza acestei stări de lucruri este în primul rînd lipsa de suficiente instalații de mașini ca: toacători, aburitoare etc. și nefolosirea cu randament a celor existente. De asemenea ideea și importanța preparării furajelor este încă prea puțin popularizată în rîndul tehnicienilor și al inginerilor de animale. Credem că asemenea bucătării dotate cu tot utilajul necesar pentru prepararea furajelor pot fi organizate în primul rînd de către stațiunile de mașini și tractoare. Organizîndu-se astfel de bucătării se va putea ridica puterea hrănitoare a furajelor, contribuind astfel la sporirea producției animalelor și la micșorarea prețului de cost al produselor. Bucătăriile înființate în anumite centre cu ajutorul S.M.T.-urilor, vor constitui o pildă vie pentru toate unitățile agricole socialiste. Organizarea colectării și valorificării resturilor alimentare obținute de la bucătării, constituie de asemenea o importanță sursă furajeră. Pentru a demonstra ce folose-