

AGRICULTURA

Anul III — Nr. 236
Marți 31 Iulie 1956

NOUA

4 pagini
Preț 20 de bani

Organ al Ministerului Agriculturii și al Ministerului Gospodăriilor Agricole de Stat din R. P. R.

REZOLUȚIA

sedinței plenare a C. C. al P. M. R. din 16-17 Iulie a. c. cu privire la măsurile pentru realizarea sarcinilor stabilite de Congresul al II-lea al partidului în domeniul transformării socialiste a agriculturii

Oameni ai muncii din agricultură! Folosiți din plin în fiecare ceas din timpul prețnic toate mijloacele de muncă, în vederea terminării grabnice a secerișului. Nu lăsați recolta pe cimp! Cărați-o cât mai repede la aril și depozitați-o bine în stoguri și șire! Depuneți toate eforturile pentru a mișcarea decalajul creat între seceriș și treieris. Treierați zilnic cu fiecare batoză o cantitate cât mai mare de boabe.

Țărani muncitori! Uniți-vă în cete, ajutați-vă/reciproc cu brațe de muncă și atelaje la căratul recoltei de pe cimp și la treieris. Printr-o bună organizare a muncii pe arii, asigurați alimentarea rapidă și fără intrerupere a batozelor cu snopi, scurtând astfel durata treieriișului. Puneți la adăpost de orice pierderi piinea pentru care ați muncit un an întreg!

Sedința plenară a C.C. al P.M.R., analizând munca politică și organizatorică desfășurată de partid pentru realizarea sarcinilor trasate de Congresul al II-lea al P.M.R. cu privire la transformarea socialistă a agriculturii, constată că hotărârile Congresului au devenit un program de muncă pentru toate organele și organizațiile de partid și au dat un puternic avânt activității creatoare a maselor largi ale poporului muncitor în opera de construire a socialismului.

Din decembrie 1955 până la sfârșitul lunii Iunie 1956, numărul gospodăriilor colective și întovărășirilor agricole a crescut de la 6.325 la 9.436; numărul familiilor de țărani muncitori înrate în această perioadă în unitățile socialiste nou create și în cele existente este de 195.240, ceea ce reprezintă o creștere cu 51% a numărului total al familiilor din gospodării colective și întovărășiri agricole; suprafața agricolă a gospodăriilor colective și întovărășirilor a crescut cu peste 383.500 hectare, adică cu 29%. În numai șase luni după Congres, sectorul cooperatist-socialist din agricultură a sporit, ca număr de familii, mai mult decât în perioada 1953-1955, iar suprafața adusă de țărani muncitori în gospodării colective și întovărășiri este aproape egală cu aceea adusă în decurs de trei ani. Aceste rezultate demonstrează justiciu aprecieri date de Congres, care a arătat că pozițiile puternice cucerite de construcția socialistă la sare deschid perspective înaintări într-un ritm mai accelerat pe calea transformării socialiste a agriculturii, astfel ca la sfârșitul celui de-al doilea cincinal sectorul socialist să furnizeze 60-70% din producția agricolă marfă.

Sectorul socialist din agricultură reprezintă astăzi 29,3% din întreaga suprafață arabilă sau 37,1% din întreaga suprafață agricolă a țării. Sectorul cooperatist-socialist cuprinde la sfârșitul primului semestriu al anului 1956 un număr de 577.229 familii de țărani muncitori care s-au unit pe baza liberului lor consimțământ, în gospodării colective și întovărășiri agricole, totalizând o suprafață de 1.703.547 hectare teren agricol; 21,5% din numărul total al gospodăriilor țărănilor muncitori fac parte din diferite forme de cooperare în producția agricolă.

Gospodăriile colective și întovărășirile agricole se întindesc continuu, din punct de vedere economic și organizatoric, veniturile obținute de colectivități și de întovărășiri întrec, în cele mai multe locuri, veniturile țărănilor muncitori individuali, dovedind în practică superioritatea formelor socialiste de producție agricolă față de gospodăriile țărănești individuale. În anul 1955, un număr de 268 gospodării colective au obținut recolte medii de peste 3.000 kg. porumb la hectar, iar numeroase alte gospodării colective au obținut recolte mari la toate culturile. Astfel, de pildă, gospodăria colectivă din comuna Tibucanii de Sus, regiunea Bacău, a obținut la ha. 3.006 kg. grâu, 2.787 kg. orz, 25.040 kg. cartofi etc.; gospodăria colectivă din comuna Cuză Vodă, regiunea București, a obținut 5.480 kg. orz la hectar.

În gospodăriile agricole colective valoarea producției globale, calculată pe sula de hectar teren agricol, a crescut în anul 1955 cu 27% față de anul 1951; producția marfă furnizată de gospodării colective a crescut, în aceeași perioadă, cu aproape 24%.

În anul 1955 participarea sectorului socialist din agricultură la producția agricolă marfă a fost de cea a 24%. Contribuția sectorului socialist din agricultură la fondul centralizat al statului, la principalele cereale — grâu, porumb, orz, ovăz, secară — din recolta anului 1955, este de 23,9%, din care sectorul de stat 7,8%, iar sectorul cooperatist 16,1%. În cifre privind sectorul de stat nu este cuprinsă producția de porumb, ovăz și orz a gospodăriilor agricole de stat valorificată de către gospodăriile de stat pe calea creșterii animalelor.

Din cele de mai sus reiese că sectorul socialist din agricultură, deși dă aproape un sfert din producția agricolă-marfă și din fondul centralizat de cereale al statului, contribuția sa de cereale-marfă nu este pe măsura posibilităților pe care le are. Este necesar să se ia o serie de măsuri pentru sporirea producției marfă a sectorului socialist din agricultură. O atenție specială trebuie dată sporirii producției de cereale (grâu și porumb) la gospodăriile agricole de stat și creșterii contribuției lor la fondul centralizat de cereale al statului.

Trindată, rezultă că aproximativ trei sferturi din mărfurile agricole vegetale și animale provin din gospodăriile țărănești individuale. Concomitent cu intensificarea ritmului de transformare socialistă a agriculturii, organele de partid și de stat trebuie să continue a sprijini țărânimea muncitoare cu gospodării individuale și a o contera în sporierea producției agricole.

După cum a arătat Congresul al II-lea al partidului, construcția socialistă la sare rămăs în urmă față de dezvoltarea industriei socialiste și față de posibilitățile existente. Principulul motiv constă în faptul că n. s. a mers consecvent pe linia trasată de plenara din martie 1949 a C.C. al P.M.R., care a indicat să se folosească în munca pentru construirea socialismului la sare forme din cele mai diverse de cooperare în muncă, începând cu forme din cele mai simple și mai accesibile maselor largi ale țărânilor muncitoare.

În același timp, o serie de organe și organizații de partid au lăsat ca lucrurile „să meargă de la sine”, au neglijat munca politică de masă pentru transformarea socialistă a agriculturii.

Este deosebit de valoroasă inițiativa Comitetului regional de partid Constanța care, imediat după Congres, a trecut la studierea condițiilor și posibilităților regiunii și a elaborat un program realist de măsuri privind terminarea transformării socialiste a agriculturii în regiune, în linii mari, până în anul 1958.

Plenara cere tuturor organelor regionale de partid să studieze experiența și rezultatele obținute de regiunea Constanța, să ia măsuri pentru aplicarea în practică a acestei experiențe și, ținând seama de particularitățile locale și de posibilitățile existente în fiecare comună, raion, regiune, să intensifice munca politică și organizatorică pentru transformarea socialistă a agriculturii.

Plenara subliniază cu toată hotărârea datorită tuturor organelor de partid și de stat, a lucrătorilor din agricultură de a duce o muncă sistematică și perseverentă, de zi cu zi, pentru întărirea mai departe a gospodăriilor colective și întovărășirilor agricole din punct de vedere economic-organizatoric și pentru creșterea de noi gospodării colective și întovărășiri agricole.

colectivității, plenara recomandă ca statul gospodăriei colective să prevadă obligativitatea de a se repartiza avansuri bănești lunar sau cel mai târziu trimestrial, până la 50% din veniturile bănești ce li se cuvin pentru munca depusă.

Pentru a asigura veniturii din ce în ce mai mari se recomandă gospodăriilor colective să lărgescă sau să creeze grădini de legume, creșcătorii de păsări, stupării, creșcătorii de porci, de vaci pentru lapte și alte ramuri de producție care oferă posibilitatea unei valorificări permanente în tot cursul anului sau în cea mai mare parte din an.

Se recomandă gospodăriilor colective ca din producția lor globală să valorifice o parte cât mai mare în comun, mai ales prin organizațiile economice de stat și prin cooperativele de comun.

c) Pentru a se asigura bătrânețea colectivităților și a se veni în ajutorul celor înșiși sau cu capacitate redusă de muncă, se recomandă ca fondul de ajutorare pentru bătrâni, invalizi, persoane care temporar au pierdut capacitatea de lucru, familii ale ostașilor cu posibilități restrinse de muncă, întreținerea creștelor și orfanilor, să fie sporit de la maximum 2% la maximum 4% din valoarea brută a producției (în natură și în bani). De asemenea se recomandă ca în statul-model să se prevadă ca membrii gospodăriei care, din cauza bătrâneții sau a invalidității, au o capacitate redusă de muncă, să li se repartizeze munca în raport cu capacitatea lor de a munci, urmând ca, pe baza hotărârii adunării generale, să li se acorde un sprijin material din fondul de ajutorare.

2. În satele specifice creșterii animalelor, organele de partid și de stat trebuie să desfășoare munca politică și organizatorică pentru organizarea de gospodării colective a căror ramură principală de producție este creșterea de animale. Este necesar ca, în scurt timp, să se elaboreze un proiect de statut-model care să fie adaptat la condițiile concrete ale gospodăriei colective pentru creșterea animalelor.

3. Acolo unde principala ramură de producție este pescuitul să se creeze gospodării colective pescărești cărora să li se atribuie în folosință veniești bălți și perimetre de pescuit.

Gospodăriile colective din comuna de pe malul Dunării, din regiuni de bălți și de pe malul Mării Negre trebuie îndrumate și sprijinite să organizeze brigăzi de pescuit și să se specializeze în această ramură de producție.

Gospodăriile colective vor valorifica peștele prin organizațiile economice de stat.

4. Pentru dezvoltarea avuții obștești și mai ales pentru dezvoltarea creșterii animalelor proprietate obștească, trebuie sprijinită inițiativa gospodăriilor colective de a face construcții gospodărești (grajduri, saivane etc), folosind la maximum materialele locale. Gospodăriile colective trebuie îndrumate spre construcții ieftine, bazate pe folosirea pe scară cât mai largă a materialelor locale de construcție.

Între indeniile de industrie locală trebuie să identifice sursele locale de materiale de construcție și să conecteze materialele de construcție necesare gospodăriilor agricole colective, întovărășirilor agricole și cooperativei de producție agricolă.

5. Trebuie acordată o mare atenție sprijinului și îndrumării gospodăriilor colective în probleme concrete de organizare și retribuire a muncii pe baza intereselor materiale a colectivităților la îndeplinirea în bune condiții a muncii agricole.

Consiliile de conducere ale gospodăriilor colective, colectivității, precum și organele de partid și de stat trebuie să respecte pe deplin prevederile statutului și democrația internă a gospodăriei colective.

6. Plenara recomandă să se reducă la minimum numărul de zile-muncă cheltuite pentru muncă administrativă. O semnificație deosebită are îndeplinirea, de către toți colectivitățile, a numărului de zile-muncă prevăzute ca obligatorii de către adunarea generală a gospodăriei colective.

7. Pentru a asigura o justă dezvoltare multilaterală a gospodăriilor colective, Ministerul Agriculturii trebuie să treacă, în timpul cel mai scurt posibil, la organizarea teritoriului gospodăriilor colective, pe baza zonării producției agricole.

Toate acestea trebuie să ducă la o ridicare serioasă a productivității muncii colectivităților și la sporierea producției agricole — surse principale a creșterii veniturilor obștești ale gospodăriei și a unei stări materiale a colectivităților.

mijlocași — mai ales proprietarii de animale, vii și livizi — organele de partid și de stat să stimuleze și să sprijine creșterea de cooperative agricole de producție ca rezultă în care repartizarea veniturilor să se facă după muncă depusă, precum și după suprafața, calitatea și modul de folosință a terenului adus în cooperativă. Adunarea generală a cooperativei întreprinde a stabili cît din veniturile se repartizează după munca depusă și cît pentru restul, se recomandă ca partea cea mai mare din veniturile să se repartizeze după munca depusă.

La intrarea în cooperativa agricolă de producție — ca rezultă — țărănilor muncitori care vor aduce vite, mașini și altele agricole li se vor evalua aceste bunuri; o parte din valoarea acestor bunuri va constitui participarea obligatorie la formarea fondului de bază al cooperativei, iar restul va fi răsplată, plătită de cooperativa, de către cooperativa agricolă de producție, contravaloră a contribuției, în timp de cel mult 6 ani. Măsurile părți sociale ce trebuie aduse de fiecare cooperativă se va stabili de adunarea generală.

Pe măsura creșterii de cooperative agricole de producție ca rezultă, ele vor trebui sprijinite în vederea trecerii lor din comunice-organizatorice, creșterea avuții obștești provenit din munca comunității și dezvoltării lor spre forma superioară de cooperative la producția agricolă.

toare un exemplu viu al superiorității agriculturii socialiste și un sprijin temeinic pentru sporierea producției agricole și transformarea socialistă a agriculturii în țara noastră.

Gospodăriile agricole de stat trebuie să-și mărească suprafețele de cultură, astfel ca în anul 1960 să ajungă la peste 1.000.000 ha. teren arabil, din care se vor semăna 500.000 ha. cu grâu-secară și cea. 400.000 ha. cu porumb și sorg hibrid de mare productivitate. Gospodăriile de stat trebuie să sporească an de an livrările de cereale către stat, în așa fel ca în anul 1960 să livreze 500.000 tone grâu și secară și să producă cea. 1.000.000-1.200.000 tone porumb, din care o parte să-și predea la fondul centralizat al statului, iar o parte să-și valorifice prin creșterea animalelor.

Până în 1960, gospodăriile de stat trebuie să însumeze cu porumb hibrid întreaga suprafață cultivată cu porumb.

Pentru realizarea acestor sarcini se va asigura gospodăriilor agricole de stat mecanizarea completă a suprafețelor cultivate cu păioase, porumb și sorg, îngrășămintele minerale complexe în cantități de cel puțin 200 kg. la hectar pentru întreaga suprafață arabilă.

Se vor lua măsurile organizatorice și se vor asigura investițiile necesare, pentru ca fiecare gospodărie agricolă de stat cultivatoare de porumb, care are condiții favorabile de irigație, să amenajeze și să cultive, până în 1960, cîte un lot de cel puțin 100 ha. de porumb irigat. În vederea mecanizării complexe a principalelor culturi, pentru creșterea producției și a productivității muncii și reducerea cheltuielilor de muncă pe tonă de produs, se vor pregăti cete de mecanici agricoli care să cunoască bine toate mașinile agricole.

Pentru folosirea mai deplină a suprafețelor gospodăriilor agricole de stat se vor lua măsuri ca fiecare gospodărie să aibă un număr corespunzător de oi de rasă, păsări, porci, bovine etc. la sula de hectar, diferențial după zonele naturale de producție agricolă.

Gospodăriile de stat trebuie să treacă în timpul cel mai scurt în reorganizarea lor în gospodării economice mai ușor de condus și de controlat și la profilarea lor, în funcție de zona natural-economică în care se găsesc.

Ministerul Industriei Chimice trebuie să ia măsuri pentru a asigura cantitățile necesare de îngrășăminte chimice, insecticide și herbicide, de calitate superioară.

4. Dezvoltarea sectorului socialist al agriculturii ridică în fața noastră sarcina intensificării și îmbunătățirii muncii de pregătire a cadrelor pentru agricultură.

În cadrul măsurilor de îmbunătățire a învățămîntului agricol o deosebită importanță va trebui acordată practicii. Ținînd seama de faptul că, în practică, trebuie organizată pe întregul ciclu de producție astfel ca cei specializați să cunoască temeinic toate lucrările agricole de specialitate.

Trebuie dată o atenție deosebită pregătirii cadrelor de mecanici și mecanici agricoli, să se extindă și să se îmbunătățească pregătirea din rîndurile membrilor cooperativei de producție agricolă, a președinților, brigadierilor, școlitorilor și instructorilor-organizatori.

În învățămîntul superior ca și în cel mediu și profesional trebuie să se acorde o atenție mult mai mare pregătirii economice a cadrelor tinere, pentru ca încă de pe băncile școlii să învețe a aplica măsurile agro-zootehnice sub aspectul rezultatelor economice, al măritii productivității muncii, al scăderii prețului de cost în agricultura socialistă.

5. Ministerul Agriculturii trebuie să treacă nelîntzită la reorganizarea și îmbunătățirea propagandei agricole, care să fie strins legată de practica producției agricole. Trebuie să se ocupe în special de organizarea cîmpurilor demonstrative și experimentale pe lângă gospodării colective, să organizeze case-laboratoare în gospodăriile colective, să asigure organizarea gospodăriilor raionale pentru înmulțirea semințelor selectate de I.C.A.R.

6. În fața oamenilor de știință și a cercetătorilor din agricultură stau sarcini mari și importante ca, de pildă, grăbirea lucrărilor de zonare a producției agricole; punerea în valoare a terenurilor erodate și a celor irigate; agrotehnică diferențială pe zone naturale pentru sporierea producției la principalele plante de cultură; folosirea rațională și deplină a îngrășămintelor organice și minerale; îmbinarea și dezvoltarea multilaterală a ramurilor de producție; creșterea productivității muncii; scăderea prețului de cost în agricultura socialistă.

Vor trebui create noi soiuri de cereale productive și de calitate superioară, rezistente la ger și secetă, la boli și dăunători, care se pretează la recoltatul mecanic, precum și hibrid de porumb mai productivi și timpurii; va trebui elaborată agrotehnică porumbului în diferite zone naturale și de cultură, pentru a putea fi folosit ca plantă premergătoare pentru grîul de toamnă; vor trebui studiate problemele legate de dezvoltarea producției viticole, pomice și legumicole.

În domeniul creșterii animalelor va trebui să se lucreze la îmbunătățirea producției raselor existente și la creșterea de noi rase mai productive.

Cadrelor științifice și tehnice care lucrează în domeniul mecanizării agriculturii vor trebui să rezolve probleme în legătură cu mecanizarea completă a culturii cerealelor păioase, a lucrărilor de semănat și recoltat porumb, cartofi, floarea-soarelui, sfecla de zahăr, plantele de nutreț, mecanizarea proceselor de producție din viticultură, pomicultură, legumicultură și a lucrărilor care cer multă muncă în creșterea animalelor.

III

Plenara cere tuturor organelor de partid și de stat să se procure îndeaproape de consolidare și dezvoltare întovărășirilor agricole existente și creșterea de noi întovărășiri.

Una din problemele importante care se pune este stimularea interesului țărănilor muncitori de a aduce în întovărășiri întreaga suprafață de teren de care dispune și a executa în comun lucrările agricole; aceasta permite folosirea mai deplină a tractoarelor electoarele la timp și în bune condiții a herărilor agricole care prin ajutorul reciproc în muncă al întovărășirilor, aplicarea unor măsuri agrotehnice avansate și deci obținerea unor recolte mai mari.

Popularizarea realizării de pînă acum ale întovărășirilor agricole, trebuie să desfășurăm o largă muncă politică pentru îmbunătățirea activității lor de producție și organizatorice, să extindem experiența obținută de întovărășirile care îndeplinesc în comun munca agricolă și să organizăm schimb de experiență între întovărășiri.

În vederea întării și dezvoltării economice a întovărășirilor agricole, o atenție deosebită trebuie dată creării și dezvoltării fondului obștești. Inventarul și construcțiile proprietate obștească sînt un mijloc deosebit de puternic pentru dezvoltarea multilaterală a producției întovărășirilor, pentru sporierea veniturilor în bani și produse ale întovărășirilor și pentru dezvoltarea întovărășirilor spre forme mai înalte de cooperare în producția agricolă.

IV

Plenara constată că în procesul de dezvoltare a întovărășirilor agricole au apărut, în unele locuri, în cadrul întovărășirilor în care membrii efectuează toate muncile în comun — forme de îmbinare a repartizării veniturilor după suprafața de teren, atelajele și utilajul adus în întovărășire, cu repartizarea veniturilor după munca depusă; asemenea întovărășiri agricole sînt o formă a cooperativei agricole de producție, în care cooperatorii primește rentă pentru pămîntul adus în întovărășire.

Astfel, de pildă, la întovărășirea agricolă „Drum Nou” din comuna Corabia, regiunea Craiova, adunarea generală a stabilit pentru fiecare întovărășire volumul de lucrări ce trebuie să fie efectuate în raport cu suprafața și felul culturilor; dacă efectuează un volum mai mic de lucrări, li se reține, la repartizarea produselor, cantitatea corespunzătoare muncii neefectuate; dacă efectuează un volum mai mare de lucrări, primește în plus cantitatea de produse corespunzătoare. Astfel, repartizarea produselor se face ținîndu-se seama de munca depusă și de suprafața adusă în întovărășire.

Intovărășiri agricole în care repartizarea veniturilor se face după munca depusă, după atelajele și pămîntul adus în întovărășire, s-au creat și în alte regiuni ale țării. Organele de partid și de stat au datoriat să li se sprijine pentru ca, pe măsura creșterii fondului lor comun și a contereșării materiale la dezvoltarea avuții obștești, ele să treacă printr-un proces de transformare treptată spre gospodăria agricolă colectivă.

Plenara consideră valoroasă experiența de pînă acum a întovărășirilor care repartizează veniturile după munca depusă și după suprafața de teren, căci ele cointeresază mai mult pe țărani mijlocași de a trece pe drumul agriculturii socialiste.

Ținînd seama de propunerile făcute de numeroși țărani muncitori din mai multe părți ale țării, plenara recomandă ca în raioanele și comunele în care majoritatea țărănilor muncitori nu fac parte din gospodării agricole colective și unde este un număr mare de

VI

1. Intensificarea ritmului de transformare socialistă a agriculturii, mărirea producției la hectar și a productivității muncii, reducerea costului a cheltuielilor de producție în agricultură depind în mare măsură de mecanizarea continuă a agriculturii, de progresul tehnic.

Ministerul Agriculturii în colaborare cu Ministerul Gospodăriilor Agricole de Stat, cu Ministerul Industriei Metalurgice și Construcțiilor de Mașini și cu C.S.P. trebuie să treacă în termen cât mai scurt la definirea sistemelor de mașini, în special a acelor care să asigure mecanizarea completă a cultivării cerealelor păioase și a porumbului.

Pentru executarea mecanizată a lucrărilor necesare extinderii plantațiilor de vii și a livizilor, trebuie să întreprindem studiile de mașini și tractoare cu tractoare și pluguri corespunzătoare, ținîndu-se seama de tehnica nouă.

S.M.T.-urile trebuie dotate cu mașini care să permită mecanizarea lucrărilor pentru procurarea și pregătirea furajelor, precum și a altor lucrări care necesită un volum mare de muncă în creșterea animalelor.

Ministerul Industriei Metalurgice și Construcțiilor de Mașini trebuie să ia măsuri ca să îmbunătățească în mod simțitor calitatea mașinilor agricole, să fabrice mașini de mare randament, care să facă economie de forță de muncă.

O deosebită grijă trebuie să se acorde de către Ministerul Agriculturii justei amplasări a stațiilor de mașini și tractoare la care să se țină seama de perspectivele transformării socialiste a agriculturii, de suprafețele pe care lucrările agricole se pot mecaniza și de condițiile economice locale.

2. Activitatea gospodăriilor agricole de stat trebuie să fie îmbunătățită în mod radical, pentru a deveni mari producătoare de cereale marfă și de semințe de soi la principalele plante de cultură, să producă lapte, carne, lînă și ouă în cantități sporite precum și tineret de prăștii. Gospodăriile de stat trebuie să devină gospodării bine organizate, să folosească la maximum mecanizarea procesului de producție agricolă, să constituie în fața întregii țărâni muncii-

VII

Îndeplinirea cu succes a sarcinii de transformare socialistă a agriculturii și de creștere a producției agricole depinde de ridicarea nivelului activității de partid și îmbunătățirea muncii politice de masă.

Organele și organizațiile de partid trebuie să intensifice munca politico-organizatorică pentru creșterea de noi gospodării colective și întovărășiri agricole și pentru lărgirea celor existente precum și pentru creșterea de cooperative agricole de producție. În această muncă trebuie să participe activ organizațiile U.T.M.-iste, organizațiile sindicale, comitetele de femei și celele organizații de masă; un rol deosebit de important revine sfaturilor populare, care trebuie să acorde un permanent sprijin tehnic și organizatoric unităților socialiste, din agricultură. În această muncă organizațiile de partid trebuie să vegheze cu deosebită atenție la respectarea deplină a principiului liberului consimțământ al țărănilor muncitori. Creșterea ritmului de cooperativizare a agriculturii și necesitatea accelerării acestui ritm pun în țările sarcina mutării centrului de greutate în munca de transformare socialistă a agriculturii, în organizația de bază sălească.

O atenție mare trebuie acordată muncii politice în rîndul țărănilor mijlocași, figura centrală a statului, ca număr și ca producător de cereale-marfă.

În munca de propagandă pentru transformarea socialistă a agriculturii trebuie folosiți membrii gospodăriilor colective și întovărășirilor agricole; de asemenea, trebuie antrenati cît mai mulți intelectuali ai satelor — învățători, agronomi, melici ș.a. — care pot da o mare contribuție la lămurirea și convingerea țărănilor muncitoare despre superioritatea agriculturii socialiste.

În vederea creșterii producției agricole și a măririi productivității muncii trebuie să desfășurăm o largă propagandă agrotehnică și zootehnică de masă, corespunzător cu specificul și experiența locală.

Activiștii de partid trebuie să cunoască principiile de organizare a muncii în unitățile agricole socialiste, problemele zilei-muncă, repartizării veniturilor, evidenței contabile, să-și însușească cunoștințele de bază despre agrotehnică porumbului, grîul și a altor culturi, creșterea animalelor, problemele viticulturii și ale pomiculturii.

Comitetul Central al partidului este pe deplin convins că organele și organizațiile de partid vor ști să mobilizeze pe toți oamenii muncii de la orașe și la sate la lupta pentru aplicarea sarcinilor trasate de Congresul al II-lea al partidului cu privire la creșterea producției agricole, vegetale și animale și transformarea socialistă a agriculturii.

L-au convins faptele

George A. Danu este unul din gospodarii cel mai vrednici si priceputi din satul Colonesti. Cu toate acestea, cind sa se alcătuiască întovărășirea agricolă din sat, el nu s-a înscris. Întovărășirea a luat ființă și își întinde tarla până la marginea terenului lui George A. Danu. De multe ori s-a oprit el să privească cum muncesc întovărășii. Acesta a fost primul din sat care a teroral seceratul și tr...

Plantarea de vară a cartofului pe suprafețe tot mai mari. Cultura de vară a cartofului cu tubercul vechi, metodă neaplicată în trecut în părțile noastre, a fost introdusă în raionul Fetești din anul 1953. Începutul s-a făcut pe 3,50 ha, în 9 gospodării agricole colective, cu diferite soiuri de cartofi, în primul an de experiență, recolta medie pe aia fiind de 8.100 kg la ha. Gospodăria colectivă „Progresul” din comuna Făcăeni, care a aplicat mai bine regulile agrotehnice, a obținut 14.000 kg de cartofi la ha. Anul trecut, plantarea de vară a cartofului a câștigat noi terenuri, culturile respective ocupă peste 30 de hectare. De data aceasta însă s-a reușit ca prin așezări și sortări, la gospodăriile colective Făcăeni, M. Kogălniceanu, Mălăș și altele, să se obțină recolte de cartofi din soiurile timpurii Gălbăba și Roz de vară, care au fost oprite pentru sămânță. Producția medie pe raion a fost de 12.119 kg în medie la ha în gospodăriile agricole colective, ajungând până la 15.000 kg în medie la ha, cartofi superiori celor aduși din regiunile producătoare. Experiența însoțită de către colectivități în ultimii trei ani a permis ca anul acesta să se treacă la plantarea de vară cu tubercul noi (două recolte de cartofi pe an) pe o suprafață de 7-50 ha, în afară de plantarea cu tubercul vechi, care a continuat. În vederea plantării cu tubercul noi, secția agricolă raională Fetești a asigurat cartofi timpurii pentru sămânță prin recunoașterea culturilor existente de la gospodăriile colective Făcăeni și a acordat unităților producătoare întreaga asistență tehnică necesară. Plantări cu tubercul noi s-au făcut la gospodăriile colective din comunele Făcăeni, Săveni, Tândărel, Sudiți, Sildău, Cegani, Vlădeni, Progresul, Stetnică, Meltezi, Brăuțuța, Hagieni și Bordenișan pe suprafețe ce variază între 0,25—1 ha. Aceste suprafețe sînt declarate loturi semănare și pe ele se fac lucrări speciale, inclusiv irigații. Cartofii au început să răsăre normal și uniform, ceea ce înseamnă că se va obține în acest an o producție bogată. GH. TESLIUC

Plantarea de vară a cartofului pe suprafețe tot mai mari

În vederea plantării cu tubercul noi, secția agricolă raională Fetești a asigurat cartofi timpurii pentru sămânță prin recunoașterea culturilor existente de la gospodăriile colective Făcăeni și a acordat unităților producătoare întreaga asistență tehnică necesară. Plantări cu tubercul noi s-au făcut la gospodăriile colective din comunele Făcăeni, Săveni, Tândărel, Sudiți, Sildău, Cegani, Vlădeni, Progresul, Stetnică, Meltezi, Brăuțuța, Hagieni și Bordenișan pe suprafețe ce variază între 0,25—1 ha. Aceste suprafețe sînt declarate loturi semănare și pe ele se fac lucrări speciale, inclusiv irigații. Cartofii au început să răsăre normal și uniform, ceea ce înseamnă că se va obține în acest an o producție bogată. GH. TESLIUC

Preșterea pentru deschiderea noului an școlar. Colectivul de învățămînt și profesorii de la școlile elementare din comuna Dăruia, raionul Negrești, fac intensă pregătirea în vederea deschiderii noului an școlar. O parte din cele 9 unități școlare cum ar fi școlile elementare din satele Piscu-Rusuț, Mănăstirea și Băleuștii sînt de acum pregătite pentru deschiderea anului școlar. La acțiunile de curățenie, reparații, la transportul lemnului de foc s-au contribuit pretiosă aduc comitetele de părinți. IOAN TRIFAN

Preșterea pentru deschiderea noului an școlar. Colectivul de învățămînt și profesorii de la școlile elementare din comuna Dăruia, raionul Negrești, fac intensă pregătirea în vederea deschiderii noului an școlar. O parte din cele 9 unități școlare cum ar fi școlile elementare din satele Piscu-Rusuț, Mănăstirea și Băleuștii sînt de acum pregătite pentru deschiderea anului școlar. La acțiunile de curățenie, reparații, la transportul lemnului de foc s-au contribuit pretiosă aduc comitetele de părinți. IOAN TRIFAN

Preșterea pentru deschiderea noului an școlar. Colectivul de învățămînt și profesorii de la școlile elementare din comuna Dăruia, raionul Negrești, fac intensă pregătirea în vederea deschiderii noului an școlar. O parte din cele 9 unități școlare cum ar fi școlile elementare din satele Piscu-Rusuț, Mănăstirea și Băleuștii sînt de acum pregătite pentru deschiderea anului școlar. La acțiunile de curățenie, reparații, la transportul lemnului de foc s-au contribuit pretiosă aduc comitetele de părinți. IOAN TRIFAN

Noi plantații de pomi și viță de vie

Raionul Salonta era sărac în zădărnici pentru dezvoltarea pomiculturii și viticulturii. Dar, în ultimii ani, datorită ajutorului acordat de organele de partid și de stat, în raion a fost adus material săditor pomii-citrici, care a fost răspândit la unitățile producătoare, realizându-se plantații foarte reușite, cum sînt cele de la gospodăriile agricole colective din Mădăras, Arpașel, Ghiorca etc. Gospodăria colectivă Mădăras, bunăoară, a plantat în 1955 aproape 20.000 de vite albite, soiuri superioare. Acum sînt în intrat pe rod și după ecoulărie făcute, promite o producție de peste 3.000 kg de struguri la ha. Vînzînd aceste bune rezultate, colectivitățile din Mădăras au hotărît să mărească suprafața cu vite, și totodată, au plantat și 2 ha cu pomi.

De asemenea, gospodăria colectivă din Ghiorca a creat o plantație de pomi pe o suprafață de 3 ha, gospodăria colectivă Arpașel pe 2 ha, iar gospodăria colectivă Băfăr are acum o frumoasă livadă și o podgorie. Trebuie arătat că în fiecare an, secția agricolă raională Salonta a procurat de la peninsulele de stat și a livrat producătorilor, 10—12.000 pomi de cea mai bună calitate, ca: meri, peri, cireși, vișini, pruni, cași etc. În planul raional de dezvoltare a pomiculturii este prevăzut ca pînă la sfîrșitul acestui an să se planteze 592.295 pomi dintre care o bună parte în zona drumurilor, pe pășuni etc. O atenție deosebită se acordă și plantațiilor de nuc, în vederea obținerii unor producții mari din care să se fabrice ulei superior, comestibil și industrial. Ing. H. POPESCU

De asemenea, gospodăria colectivă din Ghiorca a creat o plantație de pomi pe o suprafață de 3 ha, gospodăria colectivă Arpașel pe 2 ha, iar gospodăria colectivă Băfăr are acum o frumoasă livadă și o podgorie. Trebuie arătat că în fiecare an, secția agricolă raională Salonta a procurat de la peninsulele de stat și a livrat producătorilor, 10—12.000 pomi de cea mai bună calitate, ca: meri, peri, cireși, vișini, pruni, cași etc. În planul raional de dezvoltare a pomiculturii este prevăzut ca pînă la sfîrșitul acestui an să se planteze 592.295 pomi dintre care o bună parte în zona drumurilor, pe pășuni etc. O atenție deosebită se acordă și plantațiilor de nuc, în vederea obținerii unor producții mari din care să se fabrice ulei superior, comestibil și industrial. Ing. H. POPESCU

Livada de pomi pitici a lui Berczi Andrei

Micșă livadă micșă de pomi pitici a lui Berczi Andrei devine tot mai cunoscută în regiune. Livada a fost vizitată de un mare număr de colectivități, întovărășiri și pomicultori din sectorul particular, iar în zilele trecute, de către președinții statelor posedați comarale, care se află la ora de la un curs administrativ. Merele și perele de pe crengile pomilor pitici stîrnesc admirația vizitatorilor. An de an, tot mai multe gospodării solicită material săditor de pomi pitici. Tînuind seama de avantajele creării unor astfel de plantații de pomi pitici, plantații în care lucrările de întreținere și recoltare se fac mult mai ușor, Direcția agricolă raională Oradea a cerut unităților pomicultrice din regiune să producă asemenea material săditor. Ca rezultat, peninsulele raionale de la Simleu, Săcueni, Sînderei și Gostai Oradea au început să producă acest material săditor în vederea înființării mai multor livăzi pitice în regiunea Oradea. Ing. agr. I. BOCSIN

Merele și perele de pe crengile pomilor pitici stîrnesc admirația vizitatorilor. An de an, tot mai multe gospodării solicită material săditor de pomi pitici. Tînuind seama de avantajele creării unor astfel de plantații de pomi pitici, plantații în care lucrările de întreținere și recoltare se fac mult mai ușor, Direcția agricolă raională Oradea a cerut unităților pomicultrice din regiune să producă asemenea material săditor. Ca rezultat, peninsulele raionale de la Simleu, Săcueni, Sînderei și Gostai Oradea au început să producă acest material săditor în vederea înființării mai multor livăzi pitice în regiunea Oradea. Ing. agr. I. BOCSIN

Ascemenea cerințe trebuie satisfăcute fără întârziere

În primăvară, livăzile de pomi din comuna Mălărești, raionul Caracul de Argeș, promiteau o producție mare de fructe. Acum însă, nu mai putem vorbi despre acest lucru fiindcă pomii au fost atacati de diferiți dăunători care nu au putut fi combătuți din lipsa uneltor de stropit și a soluțiilor de care a fost nevoie. Deși prin comuna noastră s-au perindat din iarnă și pînă în prezent mulți ingineri agronomi precum și diferiți activiști de la raion și regiune, totuși, nu s-a găsit niciun cart sau două carturi pomiceolice care să se repartizeze uneltor și soluțiilor de stropit pentru a salua pomii. Este timpul să se ia în considerare și să se lucreze cu mai multă înțelegere pentru a sprijini dezvoltarea pomiculturii și în comuna noastră. N. I. PARASCHIVESCU

În primăvară, livăzile de pomi din comuna Mălărești, raionul Caracul de Argeș, promiteau o producție mare de fructe. Acum însă, nu mai putem vorbi despre acest lucru fiindcă pomii au fost atacati de diferiți dăunători care nu au putut fi combătuți din lipsa uneltor de stropit și a soluțiilor de care a fost nevoie. Deși prin comuna noastră s-au perindat din iarnă și pînă în prezent mulți ingineri agronomi precum și diferiți activiști de la raion și regiune, totuși, nu s-a găsit niciun cart sau două carturi pomiceolice care să se repartizeze uneltor și soluțiilor de stropit pentru a salua pomii. Este timpul să se ia în considerare și să se lucreze cu mai multă înțelegere pentru a sprijini dezvoltarea pomiculturii și în comuna noastră. N. I. PARASCHIVESCU

Pentru o folosire completă și rațională a gunoiului de grajd în regiunea Bacău

Într-o noapte importantă în are gunoierii de grajd. Practica a dovedit că de pe un loc îngrășat o dată cu gunoii de grajd putem obține 2-3 ani la rînd sporuri de recoltă de 20-25 la sută și chiar mai mult de pildă, în regiunea noastră, ca urmare a aplicării în mai mare măsură a regulilor agrotehnice și mai ales a folosirii în cantitate aproape dublă a gunoiiului de grajd în anul 1955, recolte medii la hectar au crescut simțitor față de anul 1954. Astfel, în gospodăriile colective s-a ajuns de la 1.200 kg ori la ha și s-a obținut în anul 1954, la 1.860 kg în 1955, iar în sectorul individual producția de grâu a crescut de la 900 kg la 1.200 kg. La porumb, această creștere a fost și mai mare: în gospodăriile colective producția s-a mărit de la 1.500 kg la 2.200 kg, iar în sectorul individual de la 1.300 kg la 1.900 kg. Sporul mai mare realizat, la porumb se explică prin faptul că în regiunea noastră țărani muncitori obișnuiesc să folosească gunoii de grajd ca îngrășămînt mai ales la cultura porumbului. În regiunea Bacău nu se folosește însă în întregime cantitatea de gunoii de grajd care se poate obține anual de la vite. După datele statistice de care dispunem, în regiunea noastră se realizează anual aproape 1.800.000 de tone de gunoii de grajd. Tînuind seama de faptul că suprafața ocupată de principalele plante de cultură este de peste 300.000 ha, și considerînd că este nevoie în medie cam de 20 tone la ha, rezultă că în fiecare an s-ar putea încorpora în sol gunoii de grajd pe 90.000 ha, adică pe mai mult de 2 la sută din suprafața arătată. Care este însă realitatea? Pentru a ne da mai bine seama de proporția și felul cum este folosit gunoiiul

de grajd la noi în regiune, redăm mai jos câteva cifre comparative. Astfel, în toamna anului 1954 au fost gunoite 3.776 ha cu 62.525 tone, iar în primăvara lui 1955, 27.369 ha cu 507.523 tone; în 1955, toamna, au fost folosite 119.168 tone de gunoii pe 6.998 de hectare, iar în 1956, primăvara, 834.874 tone pe 40.454 ha; pentru toamna anului 1956 sînt prevăzute a fi gunoite 11.046 ha cu 197.226 tone. Ce rezultă din aceste cifre? Mai întîi, faptul că în 1954 pînă în 1955, au crescut atît suprafețele cit și cantitatea de gunoii de grajd folosite, ceea ce a determinat, așa cum am arătat mai sus, sporirea producției la hectar. Comparînd însă cantitățile folosite anual cu posibilitățile pe care le are regiunea, reiese în mod clar se poate de limpede, că în regiunea noastră gunoiiul de grajd nu a fost întrebunînd decît în procent de 30 la sută în anul agricol 1954—1955 și de 50 la sută în anul agricol 1955—1956. Pe de altă parte, se poate observa că în raport cu suprafețele respective, nu s-au dat cîte 20 de tone la hectar așa cum prevede agrotehnica pentru asemenea tipuri de sol, ci mai puțin, și că cele mai mari cantități de gunoii de grajd au fost aplicate primăvara. Aceasta denotă că producătorii agricoli folosesc încă o agrotehnică nepoartă (arături la suprafață și mai ales executate primăvara), că nu acordă importanță cuvenită gunoiiului de grajd ca îngrășămînt de bază în agricultură. De altfel, acest lucru reiese și din faptul că în multe ra-

Un efort în a îndruma pe țărani muncitori să adune și să pregătească gunoiiul de grajd în platforme, pentru a-l putea folosi rațional în toamna acestui an.

Sîntem în tolu muncilor de vară. În majoritatea raioanelor, secerășii și treierii se desășoară cu intensitate. Peste puțină vreme, aceste lucrări se vor termina și oamenii muncii de pe ogoarele regiunilor noastre vor începe arăturile pentru însămînțările de toamnă. Este bine ca încă de acum, înzinerii și tehnicienii noștri să discute cu producătorii agricoli despre avantajele pe care le au prin folosirea gunoiiului de grajd ca îngrășămînt. Tînuind seama de faptul că regiunea noastră nu dispune de cantități suficiente de gunoii de grajd pentru întreaga suprafață, producătorii agricoli trebuie să fie îndrumați să completeze cantitățile necesare la hectar cu îngrășăminte minerale în proporții recomandate de tehnicieni. Pentru a populariza cît mai larg avantajele aplicării gunoiiului de grajd ca îngrășămînt, inginerii și tehnicienii agronomi care lucrează în agricultura regiunii noastre pot folosi ca exemple concrete și convingătoare recolte mari pe care le obțin colectivitățile și întovărășii. Cu acest prilec, el vor arăta țărani muncitori cu gospodării individuale, că pe lîngă folosirea mijloacelor mecanizate și a unei agrotehnici superioare, colectivitățile și întovărășii au avut posibilitatea să folosească în bune condiții și gunoiiul de grajd pe care l-au îngrapat în pămînt o dată cu arătura adîncă. Ei au putut să facă acest lucru deoarece numai pe ogoare mari, fără haturii, este posibilă aplicarea unei agrotehnici superioare și diferențiate. Nici un kilogram de gunoii de grajd risipit în zadar, aceasta trebuie să fie o preocupare de căpetenie a tuturor lucrătorilor de pe ogoarele regiunii noastre încă de acum, pentru că în acest fel să putem obține an de an recolte tot mai bogate, contribuind astfel la ridicarea continuă a producției agricole și întărirea economiei noastre naționale.

Să grabim treierul și să punem bază trainică recoltei viitoare

În luna august, recoltatul păioșilor fiind pe sfîrșite în majoritatea regiunilor din țară, trebuie intensificat treierul pentru a se înlătura asfel decalajul ce s-a ivit între seceră și treier. Deosebită atenție e necesară în ceea ce privește organizarea a celor în muncă pe arie, cît și aplicării metodelor avansate (cuple de două batoze, metoda Breduik) pentru ca treierul să se desășoare într-un timp mai accelerat, iar viteza zilnică de lucru planificată să fie realizată și chiar depășită. Acum se recoltează, se treieră și se condiționează fasolea, lîntea, inul, cînepa, porumbul de sămînță. În scopul asigurării semînzilor pentru anul viitor, fiecare cultivator își va alege încă de la treier sămînța cea mai bună, pe care o va depozita separat. De asemenea se continuă recoltarea lucernei, trifoiului și finurilor naturale, care apoi se usucă și se stoquează. După recoltare, lucrările, trifoiștile și fînețele se vor grăbi. Totodată nu trebuie neglijate nici lucrările de îngrijire a culturilor de plante prașitoare, în special a porumbului, deoarece acum se formează boabele pe stîlucii. De aceea, este necesar ca în luna august să se continue prașala a III-a la porumb și floarea soarelui și să se execute prașala a IV-a și chiar a V-a la sîceta de zahăr, cartofi, bumbac etc. Castrarea soiurilor mamă de porumb, din lanurile destinate obținerii de sămînță hibridă, este deosebit de importantă și ea trebuie să se execute în această lună. Totodată se va face cîrîitul suplimentar la bumbac, în scopul grăbirii coacerii capsulelor. Pentru a obține recolte bogate în anul viitor, trebuie ca încă din această lună să începem pregătirea

Principalele lucrări din grădina de legume

În această lună în grădina de legume se continuă și se intensifică recoltarea roșiilor, ardeilor, vinetelor, cartofilor, cepei etc. Totodată se vor recolta și semintele de legume de la plantele bine dezvoltate, sănătoase și care au rodit mult. Semintele se condiționează apoi și se pun la păstrat în locuri uscate. Recoltarea arpagiucului este de asemenea o lucrare ce se execută în această perioadă. Arpagiucul scos se dă la ciur pentru a se alege după mărime și se depozitează într-un loc uscat și bine aerisit. O deosebită atenție trebuie să se dea și culesului strugurilor timpurii de masă, care trebuie recoltați pe varietăți, cu multă grijă, ca să nu li se zdrobească boabele. Totodată se va face evaluarea recoltei de struguri pentru ca pe baza recoltei probabile de struguri să se pregătească utajul necesar culesului și vinificației, lucrare ce începe tot în această lună. În vederea vinificației se vor curăți și aluma cu pucoasă cramele și pivnițele de păstrare a vinului și se vor procurate materialele necesare (sulf, sodă, metabisulfita de potasiu etc.). De asemenea, se vor însemna (marca) cu vopsea butucii cel mai productivi și viguroși din care se vor recolta coardele altor. Atenție deosebită îngrijirii animalelor În luna august, se continuă pășunatul de noapte, înlîndu-se vitele la adăpost ziua, cînd căldurile sînt mari. Animalele vor primi în acest timp un supliment de furaje verzi luate din conveler. Tot acum, este necesar să se cal-

Să nu neglijăm lucrările din livezi și vii

O serie de lucrări importante se fac în această lună și în livezi și vii. Acum se recoltează soiurile timpurii de prune, pere, mere, pierșici, etc. Această lucrare trebuie însă să se facă cu multă atenție, deoarece fructele lovite se strică ușor. O bună parte din aceste fructe se usucă apoi în cantoare speciale amenajate (prunele) sau se valorifică la centrele de impulare. Pe terenurile destinate noulor plantații de pomi fructiferi se începe, încă de pe acum, desfundatul la 30—40 cm adîncime și îngrășarea terenului. În plantațiile tinere se scot pomii uscați și se fac gropi pentru pomii ce se vor planta în toamnă, ca să se completeze gunoierii. O deosebită atenție trebuie dată și lucrărilor din peninsulă și în special altolului în ochi dormind, lucrare ce se desășoară din plin în luna august. În acest scop se vor pregăti puștii-port-afort, inițindu-se lăstarii de la bază, iar de la normă identificată ca fiind soiuri valoroase se vor recolta altoi necesari pentru altoi. Puștii altoi în luna iulie se controlează pentru a se vedea dacă s-au prins. Cei neprinși se realtoiesc, iar altoi care s-au prins li se desfac legăturile ca să nu se sugrume, apoi se relac. Paralel cu aceste lucrări se continuă stropitul contra bolilor și in-

sectelor dăunătoare cît și prășitul terenului pentru distrugerea buruienilor și a scoarțel.

În vii se continuă și se termină pînă la jumătatea lunii prășitul, pentru a se menține pămîntul curat de buruieni și a nu se pierde umectala din sol. Totodată se termină și cîrîitul lăstărilor (tăierea și îndepărtarea virfurilor) și legatul lor de spalier sau araci. O deosebită atenție e necesară și de-a se culesului strugurilor timpurii de masă, care trebuie recoltați pe varietăți, cu multă grijă, ca să nu li se zdrobească boabele. Totodată se va face evaluarea recoltei de struguri pentru ca pe baza recoltei probabile de struguri să se pregătească utajul necesar culesului și vinificației, lucrare ce începe tot în această lună. În vederea vinificației se vor curăți și aluma cu pucoasă cramele și pivnițele de păstrare a vinului și se vor procurate materialele necesare (sulf, sodă, metabisulfita de potasiu etc.). De asemenea, se vor însemna (marca) cu vopsea butucii cel mai productivi și viguroși din care se vor recolta coardele altor. Atenție deosebită îngrijirii animalelor În luna august, se continuă pășunatul de noapte, înlîndu-se vitele la adăpost ziua, cînd căldurile sînt mari. Animalele vor primi în acest timp un supliment de furaje verzi luate din conveler. Tot acum, este necesar să se cal-

Culeze necesarul de nutrețuri pentru lărnă pe baza consumului zilnic și a producției de lapte (la taurine).

În vederea asigurării hranei animalelor, trebuie să se dea o deosebită atenție și înlosării furajelor. În această perioadă oile și berbecii se vor pregăti pentru montă. Scroatele în gestație avansată trebuie separate în boxe individuale. Minții se îngrășă și se separă pe sexe, continuîndu-se totodată și antrenamentul tineretului cabalin. Fîind spre sfîrșitul verii, crescătorii de animale trebuie să înceapă de pe acum pregătirea pentru buna lărnă a vitelor și a păsărilor de curte. În acest scop se vor repara, curăți și vîrui grajdurile și adăposturile, pentru ca animalele să nu suferă de frig în cursul iernii.

Consfătuire privind îngrijirea arboretelor

Recent a avut loc în regiunea Craiova un schimb de experiență pe țară cu privire la îngrijirea arboretelor. Participanții au vizitat timp de o săptămînă principalele masive, plantații, perdele și șantiere forestiere demonstrative din regiunea Craiova. La ostrovul Banului, din raza ocolului silvic Corabia, s-au dezbătut problemele de îngrijire a plantațiilor de ploș nerui hibrid, creat în vederea punerii în valoare a luncii inundabile a Dunării, iar la Vișă-Bădălaie, Ogrin și Dăbuleni, din raza ocolului silvic Săveni, participanții s-au interesat de tehnica lucrărilor de îngrijire a arboretelor de salcim, pentru fixarea nisipurilor subțeroare din vecinătatea Dunării. Participanții au mai vizitat pădurea de sleau de luncă Bratovești, unde au cercetat rezultatele degajărilor forestiere experimentale și ale celorlalte lucrări de îngrijire — curățiri efectuate aici de către I.C.E.S. — plantațiile de arbore de gîrniță și gorun din punctele Bucești și Racoșia, din raza oco-

lului silvic Filiași, unde s-au executat în mod demonstrativ rări-turi potrivit noilor îndrumări tehnice, plantațiile de vii pe nisipuri, protejate de perdele forestiere, de la G.A.S. Timburești, precum și șantierele demonstrative din pădurile Topești, Serșor, Tismana, Tismănița, Dumbrava și altele. În cursul schimbului de experiență, numeroși specialiști au dat indicații cu privire la problemele ridicate în locurile vizitate. Tov. C. Popescu, ministrul Silviculturii, a arătat principalele probleme care se pun în fața silviculturii pentru creșterea productivității pădurilor, potrivit cu condițiile naturale, prof. univ. Gh. Ciurac a dat îndrumări cu privire la selecția animalului negru efectuată în aninșul din pădurea Bratovești. În ultima zi a schimbului de experiență a avut loc la Tismana o consfătuire. Participanții au făcut propuneri asupra îngrijirii arboretelor, aplicării operațiunilor culturale și sporirii productivității pădurilor.

A APARUT: REVISTA „GRĂDINA, VIA ȘI LIVADA” Nr. 8 August 1956 Ing. N. PROOROCU — Cele mai indicate culturi de legume după sola ierbită Ing. DUMITRU UDREA — Grădina de legume în G.A.C. „7 Noiembrie” Ing. EMILIAN POPESCU — Cultura vitei de vie în podgoria Drăgășani. Ing. STELIAN CATAVELA — Cîteva probleme ale culturii vitei de vie în regiunea Hunedoara. Ing. N. ISTRATE — Stabilirea momentului de intrare în plîrgă a strugurilor. Ing. DARIA BASAMAG și Ing. ALEXANDRINA GALUȘINȘCHI — Observații asupra rezistenței soiurilor de viță doitoare la putregaiul cenușu al strugurilor în 1955 la Drăgășani. Ing. GEORGETA SEPTILICI — Folsirea drozdilor selectați — mijloc de dirijare a fermentației în vinificarea rațională a recoltelor de struguri. Prof. GHEORGHE MIRON — Contribuții la studiul cîtorva caractere și însușiri ale fructelor de nuc. Ing. ANDREI GHERGHII — Influența factorilor agro-pedo-climatici asupra proprietăților fizice ale fructelor. Dr. ALEXANDRU V. ALEXANDRI — Intoxicatiile produse la plante de către insecticide și fungicide.

Terminarea grabnică a secerișului și grăbirea treieriișului - sarcini de căpetenie

Roadele muncii unite

Raloanele Galați, Măcin și Brăila au terminat mizerabil recoltarea păloaselor. Acest rezultat se datorează dezvoltării sectorului socialist al agriculturii și electurii lucrărilor agricole pe tarlale de către țărani muncitori cu gospodărie individuală.

În raionul Măcin, bunăoară, unde în acest an au luat ființă 18 gospodării colective și întovășiri agricole, cit și datorită muncii pe tarlale, recoltarea s-a terminat cu 8 zile mai devreme decât anul trecut. Printre primele din raion care au terminat recoltarea sînt comunele Cerna, Carcaliu și Ostrov.

În raionul Galați recoltarea păloaselor a fost terminată în numai 11 zile, cu 4 zile mai puțin decât în anul trecut.

Producții mari în gospodăriile colective

Ajutate de mecanizatorii din S.M.T.-uri, 114 gospodării colective și 238 de întovășiri agricole din regiunea Oradea au terminat recoltarea păloaselor. În aceste unități s-a transportat la arie peste 50 la sută din recolta și s-a treierat aproape 30 la sută.

De pe suprafețele treierate pînă acum, colectivii din Simlan, Otoman, Belfir, Sîrnoculou-Romin, Tîpar, Simandu, Sintana etc au obținut între 2.400—2.600 kg. de griu și peste 2.300 kg. de orz la hectar. La gospodăria colectivă din Salonta, producția medie pe cele 350 hectare cultivate cu griu este de 2.000 kg. la hectar.

Jalba unui spic de griu

Drumetind într-una din zilele trecute pe meleagurile Păuleștînd, comună formată din trei sate rînduite în preajma Bîrladului, la o răscruce de drumuri am fost întâmpinat de un spic de griu, leșise dintr-o clăie. Era gîrbos, mustăcios, cu fața palidă și suptă. M-a rugat să mă opresc o clipă și să-i ascult pălul. M-am oprit. Cu glasul stîns, bătrînul spic a spus următoarele:

— Eu, călătorule, sînt un spic de griu din clăie ce o vezi color. După înfățișarea mea orăz că-ți dai seama că pot pe umeri povara multor zile. A fost o vreme cînd eram fi-năr și nu-mi dădea de nimic. Că era zău de mare mă zăbuguiam în bălău vîntului. De mă călcau în picioare, într-o clipă eram sus, din nou cu fruntea spre cer. Acum însă nu mai pot. M-au aiuns bătrînețele. Dogoarea soarelui îmi usucă boabele, iar vîntul și ploile mă înfloare. Stau tot timpul de veghe. Mi-e teamă să nu vină vreun pirdănic de vînt și să-mi scuture și cele cîteva boabe care mi-au mai rămas. Aștept zi de zi, poate va veni stăpînul meu să mă ia și să mă ducă la erta de pe izlazul comunel. Acolo, într-un stog mare, bine clădit și ventilat, m-as liniștii la adăpost, ferit de orice simfii.

— Și de ce nu vine să te ia? Îl întrebam pe bătrînu spic.

— El n-ar fi împotriva căratului nostru la arie — continuă a mi se plînge spicul — însă spune că ori acolo, ori aici, pe cîmp tot netreierat stăm, căci, vezi dumnea, batoza-i trasă de arie, însă nu pornește.

— Și de ce nu pornește?

— Păi, să vezi: ascultă și poate n-o să-ți vină a crede. La mijloc e o simplă ambție. Cică cel de la întovășire are ambția să treiere primii, să obțină chitanța nr. 1 pe comună. Și cum ei încă n-au terminat secerișul, batoza stă pe arie în așteptare. Tocmai pentru asta le-am oprit aici în drum. Te rog, pînă la pămînt, spune-le celor de la sfatul popular că acum nu-si are rost ambția. Sfătuieste-i să ia măsuri pentru începerea treieriișului, că altfel muți dintre noi ne vom prădă de arșiță. Și, zicîndu-mi acesteia, încet, bătrînu spic o porni către clăie. Pe drum, din tolba încovolată a spatelui i-a căzut un bob. S-a întors, a privit lung spre el și pe firele lungi ale mustății i s-au prelîns două lacrimi mari.

Eu am plecat. Și pentru că n-am putut să mă merg nici pe la întovășire, nici pe la sfatul popular, am scris rîndurile de față, spre a-i înmîna sfatului de plîngerea bătrînu-lui spic.

P. VOICULESCU



LA ARIE-I TOT SATUL



În ultimele zile ritmul treieriișului s-a intensificat mult în comuna Filiași din regiunea Craiova. Cit și ziua de mare, și o bună parte din noapte, forlota pe arie nu conținește, batozele treierînd într-una!

Imaginea de mai sus (fotografia nr. 1) grăiește de la sine despre buna organizare ce domnește pe această arie, unde fiecare etapă a muncii este bine rînduită și fiecare ceas este folosit din plin.

Activitatea culturală și educativă la care participă oamenii muncii de pe această arie contribuie în mare măsură la buna desfășurare a treieriișului. Iată în fotografia nr. 2, pe tov. Sergiu Iliescu, delegatul de arie, citînd țărănilor muncitorilor, ca mai în lăcaș în pauza de la priză, ultimele știri din țară. În foto-grafia nr. 3 se poate vedea interesul pe care-l stîrnește gazeta ariei, gazeta care evidențiază pe frumosi și satisfăcînd în cântec de-duh stăbînicurile celor delăsării, stimulează munca și îl însuflețește pe țărani muncitori în lupta lor pentru scurtarea duratei treieriișului.

Zor mare la treieriiș

Dacă nu știți unde-i instalată arie gospodăriei colective „Vasilescu Vasu” din comuna 23 August, raionul Negru Vodă, nu-ți ja griji. O poți afla cu ușurință. Iată, numai, după zămintul batozei ori, mai bine, țas-ție condus de varelle cu griu ce șirusec într-una pe șoseaua asfaltată. Nimeresti la sigur. Totuși, dacă îți, te poate înșela și secerișul sîntului, tozarușul Marin Trușcă. El e bătrînu s-a-și, maei cu seama că răspunde de campania de treieriiș din sat.

Primul om pe care-l poți zări de cum ai părăsit șoseaua e cîștăru Ion Lîtră, Asta-i ca argintul pe la uita-te la el cum se mai răscoarce de la tobă spre sfatul care vorbire snopii pe batoze. Cînd e în schimb, batoza nu sînt o clipă. Geaba s-au muncit grăniciorii Ion Stoica și Crăciun Nichita să-l îngheșue cu snopii. N-au putut. Ba unora, s-a, întimplat ca tot ei au rămas în urmă. Iar cînd în urmă cu ună-că să-l zgîndăre, făcînd aluzie în cirsta lui, nea Lîtră te-a rădă-o demn:

— Păi cum credeți voi, mă, cir-lanilor, că secretarul de partid se lasă mai prejos decît un utemist? Și totuși, ieri, Ciobanu Gheorghe,

abdicăruși ceta, era cit pe-aci să-l facă de rășină. Dacă nu era Lîtră, aștia erau de coșari, iar-ți ră-zăbușul zărușului de Ciobanu. Dar Lîtră era mișca ca o șosecă. Prin-dea snopii-n mîna stîngă, iar cu dreapta mîna seceva: birși. Și le-gășura ceta, iar snopii nimeria în brațele lui nea Lîtră, care-l și țira în țed.

Dacă te abajă spm igheburii, dai cu ochii de Emin Omer și Gheorghe Băta Amindoi și-ni țaneti. Cu mai puțin colectivii de pe arie de abier. Ei au oltă mîșine: schimbă snopii cîm ca alții pot și seceva pe cîntar și, mai apoi, îl duc la sfidă, iar Dumitru Stoica, delegatul de batoze, trage pe sarnet o linie la fiecare sac de 70 de kg. Uite, plou acum, dec și numai ora 11, o umplut de-a oală de carne cu cele 90 de liniole. Asta înseamnă 6.300 kg boabe în decurs de 4 ore. Nu e rău.

La spatele batozei și la șirele de pîne și de pleacău-măi și vezi decît maei și țete: Olga Ciabăncu, Ioana Pirou, Anica Zărnica, Maria Ghiră, Tanta Constantinescu. Trag de zor cu furcile în vîlmășagul pînelor zărite de batoze, le îngheșue grămadă, le încing în lanțuri și fac semn bălților de la țigări, îndem-nînd-i:

— Galeșă!

Cînd și cînd, pe arie secește cam-moșul colectivii. Trage lină și-vele de saci, Iile Troian, șeș ară, suprăgheșău încercat — cite 2.000 de kg. în transport, iar cînd e gata, camionul o pornește spre Mangalia, la baza de recepție. Apoi au hotărît colectivii: primul gras i se curățe stărușul. Și s-au pînat de corbă. A plecat uram al seceșii transport.

E plăcut să vezi cu cită trageră de înmă muncese colectivii de pe arie. Și dacă țiar cîștăruș timp să dai o rîlă prin întregu colectivul, ai fi și mai mulțumit. Iată, înțilim pe Gheorghe Domo și pe Oprea Dragălina obținușii și carete cu snopii de griu și transportu-le la arie. Ai da cu ochii de secerișarii și de brigada legumicolă, de cei din vîr, de constructori, de inginerii anti-malior, l-au recedea pe șeșu de brigazi și pe Fănuș Trușcă, președinte gospodăriei, ocupă cu pu-nera la punct a celei de a doua arie. În sfîșit, ai înțilim o șose-lă de lucruri, care mai de care mai placușă și mai prednice de laudă.

NICOARA COSASU

Din însemnările lui Ion Drumetiu In așteptarea ordinelor de la raion

Da, astă-dată „lugu” — că așa îi mai spun oamenii în prin porțile leșute la erta — mă duce pe meleaguri unde nu mai jusesem pînă acum, tocmai la Orăștie. Acote, unde Mureșul, după ce s-a împreunat cu Tîrnava, își poartă apele spumoase în jos, către Li-pova și Arad. Faine locuri, îmi spunea. Mindr-s lanurile de porumb care au crescut în unele locuri mai înalte decît o stă-cie de om. După cite am putut vedea — că a-tunci, la 20 iulie, erau aproape pe terminare cu secerișul — tot așa de mirunat a fost și griul. În locul holderilor auri se înșirau rînduri dese de clăi, belșugul de pîne din acest an al gospodărilor de pe aci.

Harnicii oameni! Ați și găit cu recoltatul, îi zisei unui țaran mustăcios, încins peste mijloc cu un chimar înflorat lat de trei palme, ce slăbea pe bancă în erta, alături de mine și puștia dînr-o țigară...

— Sînt harnici, nu-i vorbă... Da' ce folos că nu se pot bucura mai de grabă de pîne nouă, îmi dădu răspuns tovarășul de drumete.

— Cum asta, îl întrebai curios? — Cum? Păi, văzut-ai dumneața pe unde i trecut vreo batoză de arie, care să facă să duduie pămîntul sub ea? Văzut-ai măcar vreo arie?

— Cum nu? La Pricaz, la Turdaș și încă în vreo două sate... — Aha!... Păi acolo is colective. Aceia, da. Ei treieră de mama focului. Ba, după cite am citit în „Joia” regiunii, colectiviiștii din Pricaz au și predat cotele. Da, îmi întrebă de noi, individualii, ce facem? Slăm, cum slăm cotele pe bancă. Așteptăm ordinul de „sus”, că așa vor „țovarășii” de la raion. Cică să începem treieratul cînd s-o da dispoziție... „oficială”. Da, da, nu te uita așa la mine, că e tocmai cum îți spun. Dacă nu mă crezi du-te numai pe la raion și ai să afli... — Așa am și făcut.

Iată-mă, vorba ceea, „cu traista în bă” pe ulițele Orăștiei căutînd sfatul popular al

raionului. După o vreme găsi „sîntul”. Președintele, Dan Ilie, după spusele unora se afla pe „Jeren”. Alții însă ziceau că e la „denți” — că cica l-ar fi dîrut mîșiele. Mult am umbat în jurul aceia după tov. președinte. Nu l-am găsit nici „cote” nici „dîncolo”. Dacă am văzut că așa stau lucrurile, am plecat spre secția agricolă, care e în altă parte a orașului. Pe drum, nu după mult timp de mers, mă oprim sub un pom și-mi ră-sucii o țigară. Gal eu țigara, și cînd s-o aprind, deodată, de deasupra capului, din-spre un stilp de telegraf, se aude un hîrș scurt, apoi o voce limpede de femeie care spunea:

— Aici stația de radiofrecvență Orăștie. Aducem la cunoștința producătorilor agricoli din orașul nostru că în urma hotărîrii șfă-tului popular al raionului, începînd cu data de 23 iulie se deschide „oficial” campania de treieriiș... Așadar, producătorii agricoli pot începe transportul păloaselor la cele trei arie. Acestea în cel mult două zile vor fi complet amenajate... Și acum, se mai aude glasul din pînă, în cîștăruș acestui eov-niment, transmisem o haltegană, o învîrtă, și o bălău pe loc...

— La secția agricolă l-am găsit pe tov. ing. Ion Samoilescu, șeful secției. Tocmai se pregătea să plece și el pe teren. Am aflat de la dînsul că în raionul Orăștie secerișul or-zului și al grîului începușe încă la 5 iulie. Pînă în momentul acela era secerată aproape 70 la sută din recolta.

— Dar cu ariile de treieriiș? m-am fi-nut eu scali de tov. șef al secției.

— Treieriișul... A, da... pîi la 23 iulie îl începem oficial. Așa a hotărît comitetul execu-tiv al raionului, așa facem... — Ce să fac acum? m-am întrebă eu. Să aștept ziua de 23 iulie? Nu cumva totuși mecanizatorii or fi laud „taurul de coarne” și-or începușe ei, pe vreușdea treieriișul fără să mă aștepte deschiderea oficială a campaniei? Ia să trec și pe la S.M.T. Orăștie,

Recolte-record

În mai puțin de o oră de mers cu sarea de cum treci „Dealul Viilor”, pe partea dreaptă și stînga a șoselei îți apar tarlalele înține cu griu auriu ce se leagănu în adierea vîntului vîrătec. lanuri nesfîrșite de porumb.

Ale cui sînt toate acestea am a-fiat nu după multă vreme, în mi-llocul cîmpului de la tov. Liviu Blaga, inginerul agronom șef al gospodăriei agricole de stat „Dealul Onei”, care, pe lină o combină, făcea unele însemnări într-un cer-neteț după o scurtă discuție purtată cu combinerii Ilie Rîștea și Gheorghe Gînes.

— Va să zică, îl auzii pe tov. inginer, la secția Sura Mare de pe o suprafață de 25 ha cultivată cu orz de toamnă, am recoltat 4.000 kg boabe la ha, iar de pe întreaga suprafață de 47 ha de la această secție am scos în medie 3.034 kg la ha.

Vestele această bucură mult și pe combinerii care, la cele auzite, fără să mă zăbovescă nici măcar o clipă, soușeră:

— Si acum să trecem pe tarlalele cu griu, ca pînă diseară, cînd cade roua, să mă recoltăm cîteva hectare.

Zis și făcut. După cîteva minute, cele patru combine începă să în-lucească, dobîndind pîdurea de griu cu spice verde și mari cit vrbăni. Camioanele conduse de seferii Fritz Womack și Ion Costea nu mai pridideau cu transportul grînelor care umpleau din înmăitate în înmăitate de oră bunchelele combiner.

În ziua următoare, cînd soarele era pe la chindă, recoltatul celor 60 ha de griu era pe terminare. La „socoloală” a reieșit că de pe această suprafață producția de griu este de peste 2.590 kg boabe la hectar.

B. ACIU

Cu ajutorul mijloacelor mecanizate

Pentru scurtarea timpului de se-cerșie în regiunea Constanta sînt lo-lotele taci de cupluri de agregate formate din secerișarii-legători și secerișarii sîmole. Acestea a deter-minat terminarea recoltării pînă la 20 iulie în 7 gospodării agricole de stat, precum și în majoritatea gospodărilor colective și întovășiri-lor agricole din regiune. Pe regiune s-a recolat peste 93 la sută din suprafața cultivată cu cereale. Sînt frumose raloanele Felești, Adamclisi și Tulcea.

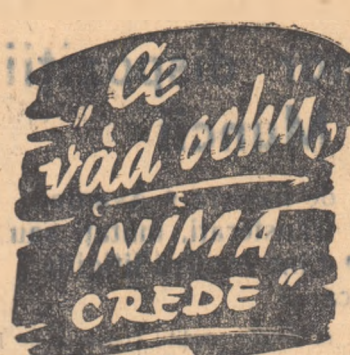

Să parcurgi în mai puțin de o zi 40 de km cu sarea și plăcut, dar nu tocmai ușor. Față de cele văzute însă, alit zecile de kilometri cit și orele respective au trecut pe nesim-țite... Tov. Brăgaru Costache, ingi-ner principal la secția agricolă raională Corabia, cu care am parcurș această distanță, mi-a arătat de-a lungul drumului lanurile de porumb și floarea-soarelui ale colectiviiștilor din Izbični și Tîmare. Recolta e frumoasă și promite rod bogal...

Frumoase și bogate au fost și holdele de griu ale colectiviiștilor. Și oamenii au lucrat cu dragoste și nădejde pentru ca fiecare snop din noua recolta să fie strîns și treierat la vreme. Colectiviiștii din Izbični, bunăoară, au secerat și treierat gri-ule de pe cele 71 ha în numai 9 zile. Zi și noapte, cele două batoze de pe arie colective nu si-au încetat zămintul pînă ce n-a fost treierat ultimul snop. Munca s-a desfășurat cu spor și voie bună, fiindcă acolo unde-i unire și putere, sînt și po-sibilități pentru ca treburile să fie organizate bine și să fie împlinite la timpul lor...

La fața leului

Mulți țărani muncitori cu gospo-dării individuale au vizitat în zilele trecute arie gospodăriei colective. Au trecut pe aici și Florea An-drei și Sava Palachiș și alții. Oamenii erau curioși să vadă cum se treiera la două batoze acționare de un singur tractor, cum si-au organi-zat colectiviiștii munca și mai ales enzu dorința să vadă și să afle, la fața leului, cum se spune, se re-colte a dobîndit gospodăria colec-tivă. Si au putut să se convingă că într-oedec în marea gospodărie socialistă, fie că-i vorba de tre-ieriiș, se poate lucra cu multă mai mult spor decît în mica gospodărie țărănească individuală, iar în ceea ce privește producția, gospodăria a scos cu 500 kg de griu mai mult la hectar decît țărăni muncitori cu gospodării individuale din comună.

Pentru a populariza succesele obținute de gospodăria agricolă colec-tivă Izbični, șfaut popular raional Cerabia, cu sprijinul comitetului raional de partid, a organizat dumi-nica trecută vizita la această gospodărie, a unui grup de 60 de țărani muncitori din comuna Rîtoasa, raionul Turnu-Măgurele. Oaspeții au vi-zitat construcțiile gospodăriei, lanu-riile înține de porumb semănate în câmburi așezate în pătrat și prășite de 3 ori, care promit o recolta de peste 4.000 kg la hectar, au văzut câștăruș de floarea-soarelui, au stat de vorbă cu colectiviiștii despre felul cum muncesc și trăiesc ei.

Vizita aceasta, organizată acum,

În joia lucrurilor agricole de vară, cînd se poate vedea mai concret fe-lul cum începe colectiviiștii și se pot aprecia rezultatele muncii lor, va ajuta fără doar și poate la apro-pierea țărănilor muncitori de gospo-dăria colectivă. Fîndcă, așa cum se spune, „ce văd ochii, inima cre-de”. De altfel, nu este prima oară cînd membrii gospodăriei colective din Izbični primesc oaspeți. Nu de mult, gospodăria a fost vizitată de un grup de țărani muncitori din satul Sîdaru, comuna Urzica. Rezultatul în satul Sîdaru există as-tăzi 20 de cereți pentru întemeierea unei gospodării colective.

Muncă de agitație la aria colectiviiștilor

Al doilea popas mai îndelungal l-am făcut pe aria colectiviiștilor din Tîmare. În pauza de la priză, sînd de vorbă cu tinăra brigadieră teh-niciană Sîncu Ana am aflat o serie de lucruri interesante, privind felul în care se desfășoară munca în gospodărie. Colectiviiștii au terminat treieratul măzării, obținînd, de pe cele 10 ha, 1.800 kg la ha, cu 400 kg mai mult decît aveau planificat. Seceratul grîului l-au făcut imediat ce plantele au dat în pirgă, iar a-cum treieră și în toi.

E zor mare în gospodăria colec-tivă din Tîmare. Dar aceasta nu-l împiedică pe colectiviiștii de a desfășura o vie muncă de lămurire în rîndul țărănilor muncitori cu gos-podării individuale, pentru a-i con-vince să vină adături de ei. Dum-nica trecută, ei au organizat, la că-mînul cultural, o consfătuire cu ță-ranii muncitori din satele Doanca Mare, Ordoanca și Potlogeni. În cuvîntul lor, colectiviiștii Gheorghe Stăncu și Victoria Ciocă le-au vor-bit celor prezenți despre felul în care au lucrat membrii gospodăriei colective pentru a smulge pămîntul recolte cit mai bogate.

O vie acțiune pe lămurire popu-larizării recoltelor bogate obținute de gospodăriele colective din Izbi-čni și Tîmare desfășoară și agi-tatorii. Discuții cu fiecare țaran muncitor în parte, agitații și tă-murșe o serie de probleme în legătura cu viața și munca în gos-podărie colectivă, îi vorbesc despre recoltele dobîndite de colectiviiștii în comparație cu cele obținute în sec-torul individual, căuind să-l con-vingă, pe bază de fapte, că locul fiecărui țaran muncitor este în marea gospodărie agricolă social-istă.

Organizarea de vizite ale țărani-lor muncitori la gospodăriele agri-cole colective, de întîlniri între colec-tiviiștii și țărani individualii, mun-ca de lămurire dusă de către agi-tatorii, s-au dovedit, fără îndoială, mij-loace eficiente de atragere a ță-ranilor muncitori spre gospodăria colectivă, de popularizare a succese-lor sectorului socialist cooperatist.

Perioada muncilor de vară ofe-ri o multime de exemple concrete pen-tru a putea populariza larg succe-sele mari obținute de unitățile agri-cole cooperatiste. Important este să știm să folosim cit mai bine aceste exemple pentru a convinge un număr cit mai mare de țărani muncitori să păsească pe călea agricul-turii socialiste.

IDA LAZAR

Predarea cotelor—o îndatorire patriotică

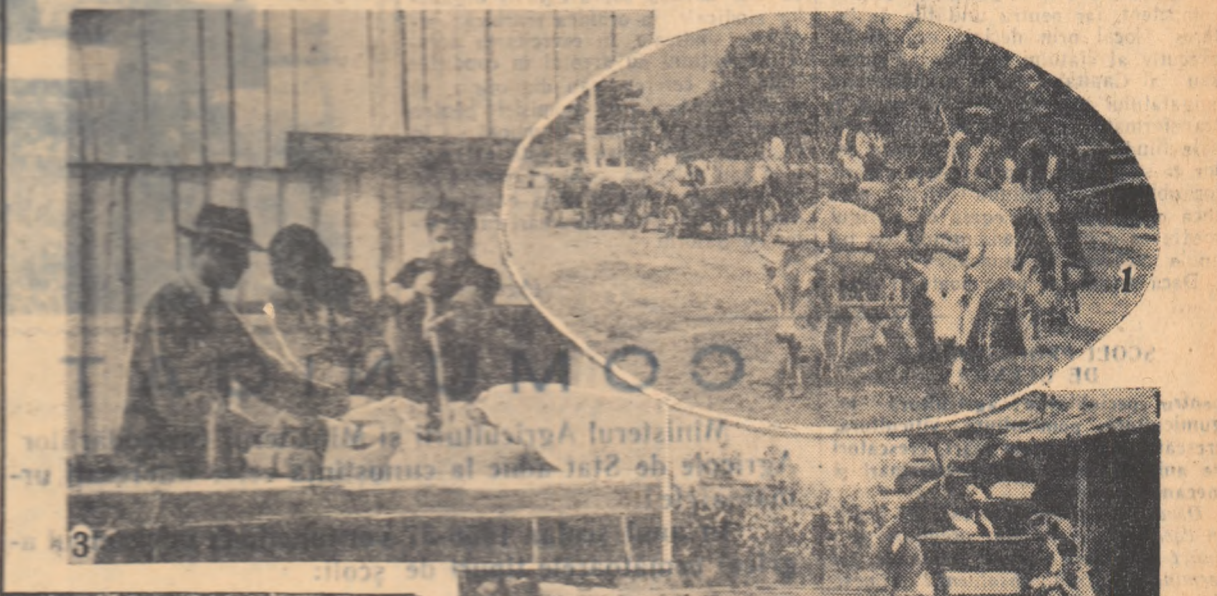

1. — Un sir lung de care încărcate din pînă. Sînt ale țărănilor muncitori întovășiriți din comuna Gostavă, regiunea Pitești, care-si predau cotele la baza de recepție Drăgănești-Olt.

2. — La baza de recepție din Drăgănești-Olt, țărani muncitori Jean Zău din comuna Gostavă trîroază grîul înainte de a-l preda.

3. — Controlul seminelor la baza din Drăgănești-Olt: laboranța Anreia Bălăsoiu execută sondajul grîunțelor predate de țărani muncitori Florea Ene din comuna „Drăgănești-Olt.”

(Foto D. CONSTANTINESCU)



pentru zilele de 1, 2 și 3 august

Vremea se menține călduroasă, cu cerul mai mult senin. Înnoirări de scurtă durată și averse de ploaie însoțite de descărcări electrice se vor produce în nordul țării. Vînt slab pînă la potrivit în nordul țării din sectorul vestic iar în restul țării cald. Temperatura aerului va scădea ușor, în nordul Ardealului, iar în celelalte regiuni va rămîne ridicată.

Minimele vor oscila între 12 gra-

de și 23 grade, iar maximele între 26 grade—36 grade.

Solul va fi uscat la suprafață, iar temperatura lui la ora 8 dimi-neala, în stralul arabil, va fi cuprin-să între 20 de grade și 26 grade.

AGRICULTURA NOUA

Pași a 3-a

pentru conformitate, GH. BACIU

Imbunătățirea unor dispoziții din Codul Muncii

• Prolungirea concediului de naștere • Avantaje materiale acordate angajaților transferați, mutați sau detașați în altă localitate • Cine rezolvă litigiile de muncă

Printr-un Decret recent al Prezidiului Marii Adunări Naționale a R.P.R. s-au adus importante imbunătățiri unor dispoziții din Codul Muncii.

În baza noului Decret sînt spornite în același timp numărul zilelor de concediu de maternitate. Femeile gravide au dreptul la un concediu de 52 de zile înainte de naștere și de 60 de zile după naștere.

În legătură cu trecerea angajaților în alt loc de muncă, se precizează că ei pot fi transferați, în interesul serviciului sau al producției, la altă unitate sau pot fi mutați împreună cu unitatea numai în cazul în care își dau consimțământul pentru transfer sau mutare. Angajații transferați sau mutați împreună cu unitatea în altă localitate, în condițiile de mai sus, li se acordă o serie de avantaje care le asigură posibilitatea materială pentru trecerea lor în alt loc de muncă. Ei au dreptul de a primi prin unitatea de la care pleacă: costul transportului pentru ei, membrii familiei lor, precum și pentru gospodărie, diurna de deplasare pe durata călătoriei; o indemnizație egală cu câștigul mediu pe o lună; o indemnizație egală cu o pătrime din câștigul mediu lunar, pentru fiecare membru de familie care se deplasează; un concediu plătit de 5 zile, în vederea mutării familiei și a gospodăriei. În toate cazurile de transferare în altă localitate, transferarea se va putea face numai cu asigurarea suprafeței locale corespunzătoare.

Ca și pînă în prezent, Decretul prevede posibilitatea delegării angajaților pe cel mult 60 de zile pentru a îndeplini anumite lucrări ale unității în afara locului său de muncă obișnuit, cum și posibilitatea detașării sale la o altă unitate pe cel mult 6 luni, atunci cînd interesele serviciului cer aceasta. Munca nu încredințată prin delegație sau detașare trebuie să corespundă felului muncii anterior prestată de angajat. Pe durata delegării sau detașării, angajatul își păstrează funcția și salariul avut anterior detașării sau delegării. Când detașarea se face la o muncă care îi corespunde un salariu mai mare, angajatul are dreptul la acest salariu.

În funcția angajatului delegat sau detașat, nu poate fi nimeni angajat decât temporar. Suprafața locativă a angajatului delegat sau detașat în altă localitate se păstrează la dispoziția acestuia pe tot timpul delegării sau a detașării.

Angajatul delegat sau detașat în altă localitate are dreptul la restituirea cheltuielilor de transport și de cazare, precum și la plata unei indemnizații în condițiile ce se stabilesc prin Hotărîrea Consiliului de Miniștri.

Pentru necesități speciale ale construcției socialiste, anumite categorii de angajați calificați, ce se vor determina prin Hotărîrea Consiliului de Miniștri, pot fi detașați pe un termen de cel mult 1 an și 6 luni în altă unitate. Această detașare nu se poate face decât prin ordinul ministrului sau al conducătorului organului central competent, iar pentru unitățile de interes local prin decizia comitetului executiv al statului popular regional sau al Capitalei. Cu consimțământul angajatului această detașare poate fi transformată în transferare, drepturile sale fiind în acest caz superioare celor ce se plătesc cu ocazia transferării obișnuite, acordîndu-se în plus încă o indemnizație egală cu câștigul mediu pe o lună și adăugîndu-se un an la vechimea în muncă.

Dacă angajatul care poate fi deta-

șat în aceste condiții consimte de la început să fie transferat, i se vor acorda și alte drepturi în afară de cele arătate.

În modificarea făcută se prevede că angajații care au fost detașați pe duratele maxime arătate nu vor putea să mai fie din nou detașați fără consimțământul lor, decât după trecerea unor anumite intervale de timp de 1 an și respectiv 3 ani.

Refuzul nejustificat de a executa delegarea sau detașarea legal ordonată constituie o abatere disciplinară ce poate fi sancționată și cu desfacerea contractului de muncă.

În legătură cu încetarea contractului de muncă, Decretul cuprinde de asemenea unele dispoziții prevăzute, între altele, posibilitatea pentru angajat de a obține desfacerea contractului de muncă la cererea sa cu un preaviz de 12 zile lucrătoare. Decretul precizează în același timp cazurile limitativ determinate în care contractul de muncă poate fi desființat de către cel care angajează. Impotriva desfacerii contractului de muncă, angajații din sectorul socialist pot face plîngerii la comisia pentru soluționarea litigiilor de muncă, iar angajații din sectorul particular la tribunalul popular. În toate cazurile, dovada temeiniciei și legalității desfacerii contractului de muncă este în sarcina celui care angajează.

În ce privește răspunderea materială a angajatului, decretul modificat precizează că acesta nu răspunde decât pentru daunele directe aduse unității în care lucrează, din vina sa și în legătură cu munca sa. Cu excepția situațiilor limitativ prevăzute de Decret — ca în cazul în care paguba a caracter infracțional sau dacă angajatul este gestionar, casier sau încasator — în care răspunderea este integrală, în celelalte situații de răspundere nu poate fi mai mare decît cantumul pe ultimele 3 luni al salariului tarifar net al angajatului.

Potrivit Decretului, dispoziția de reținere a despăgubirilor, dispoziție motivată, se dă de către acela care angajează și ea devine executorie într-un anumit termen, dacă angajatul căruia i-a fost comunicată nu a contestat-o. În acest din urmă caz, în ipoteza în care administrația nu anulează sau modifică dispoziția de reținere, despăgubirile nu pot fi puse în sarcina angajatului, decît în urma hotărîrii comisiei de litigii sau, după distincțiunile făcute de lege, a tribunalului cărora administrația urmează a li se adresa în acest scop.

În ce privește rezolvarea litigiilor de muncă, Decretul precizează cazurile în care competența de rezolvare a acestora aparține comisiilor pentru soluționarea litigiilor de muncă, instanțelor judecătorești sau organelor administrative. Printre dispozițiile ce reglementează această materie — dispoziții ce vor intra în vigoare la 1 ianuarie 1957 — este și aceea potrivit căreia activitatea comisiilor pentru soluționarea litigiilor de muncă este supusă supravegherii organelor sindicale, în ordinea etatică; organelor sindicale, în exercitarea acestor atribuțiuni au dreptul în condițiile legii, la cerere, sau din oficiu, să desființeze hotărîrea comisiei pentru soluționarea litigiilor de muncă — în cazul în care aceasta este neîntemeiată sau nelegală — și să trimită comisiei cauză spre o nouă examinare, dînd în acest sens îndrumări cu caracter obligatoriu.

(Agerpres)

ACTUALITĂȚI DIN AGRICULTURĂ R. CECOSLOVACE

Recoltarea cerealelor păioase și a finurilor

Apropie în toate regiunile Republicii Cehoslovace, recoltarea cerealelor păioase este în toi.

Strînsul recoltei a început mai tîrziu în sud-estul țării (în Slovacchia) unde, datorită condițiilor prielnice de climă, cerealele au ajuns mai repede la coacere. Cître regiunile din Slovacia au fost trimise — pentru a se asigura stringerea rapidă a recoltei — numeroase combine, secerători-legători și alte mașini agricole ale S.M.T.-urilor din nordul și vestul țării.

Rodul culturilor de păioase în Slovacia ca și în alte regiuni ale țării se vedește a fi deosebit de bogat în acest an. În multe gospodării de stat și cooperativelor agricole de producție din Slovacia, recolta medie evaluată este de peste 3.500 kg orz de toamnă, 2.000 kg rapiță, 2.600 kg grâu la hecliar. Pentru a nu se pierde nici un bob din rodul prețios al hotărîrii mecanizatorilor folosesc pe scară largă metodele înaintate de organizare a muncii și exploatare rațională a

mașinilor cum sînt: lucrul cu două schimburi, descărcarea din mers a buncărului combinei, metoda graficului orar și altele.

Paralel cu secerșii și treierșii culturilor de cereale păioase, se desfășoară intens și lucrările de recoltare a finurilor. Efectuarea în bune condiții a acestor lucrări este

intensă de faptul că în multe locuri din țară se folosesc pentru strînsul recoltei de plante furajere mașini complexe de mare productivitate.

În fotografiile alăturate pot fi văzute cîteva aspecte din lucrările ce se desfășoară în aceste zile pe ogoarele Republicii Cehoslovace.



Orzul cultivat pe întinsele tarlale ale cooperativei agricole din Bohate, regiunea Hrubanovo, este recoltat cu ajutorul mașinilor S.M.T.-ului din Hrubanovo. În clișeu: tractoristul Mikulas Lagin, unul din cei mai buni mecanizatori ai acestei stațiuni.

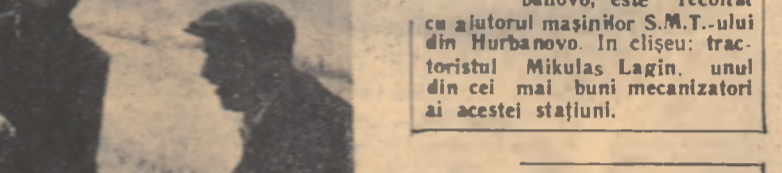

Frumos e orzul nostru, pare a spune Jan Soky, președintele cooperativei agricole de producție Nove Zámky II (Slovacia) care, împreună cu brigadierul Alexandr Krájk și cu agronomul cooperativ, Jan Berk, controlează calitatea treierșului.

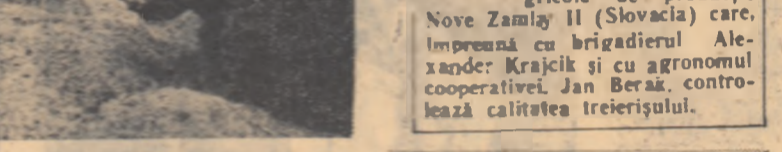

Metodele agronomice de spîrțire a rodniciei oganurilor sînt îmbunătățite pe scară largă în numeroase gospodării de stat și cooperative agricole din R. Cehoslovacă. În fotografie: tractoristul Ksery Vojtech, de la S.M.T. Duma Streda, regiunea Bratislava, executînd cu ajutorul unui plug polibrazdar arături de ceață pe ogoarele cooperativei agricole de producție Vidransy din aceeași regiune. El are zilnic la dispoziția de 12 cm, 8-10 ha teren.

Mecanizatorii S.M.T.-ului din Chabry, regiunea Mirovice, folosesc cu multă pricepere mașinile moderne.

În clișeu: pe ogoarele cooperativei agricole de producție din Chabry tractoristul Pavel Rehoc de la această stațiune, ajutor de miniflorul de agrar Andrej Hudak recoltînd borșeagul destinat insulozării. El are zilnic la dispoziția de 12 cm, 8-10 ha teren.

(Foto: B. NAUZA, de la ziarul „Zemědělský socialist” — Praga).



Primele succese ale luptei unite a muncitorilor agricoli din Italia

Dacă anul trecut lupul revendicativ al muncitorilor agricoli din Italia a cunoscut o amploare deosebită, culminînd în luna Decembrie într-o grevă generală la care au participat 2 milioane de oameni, anul acesta conflictele de muncă dintre salariații și proprietarii agricoli din Italia au fost și mai puternice. Din ianuarie a.c., cînd a avut loc congresul Federației naționale a salariaților agricoli din Italia și pînă acum, acțiunile muncitorilor agricoli s-au ținut lîm în toată Italia, sînd pînă la urmă pe moșieri să bată în retragere.

Acest prim succes al luptei muncitorilor agricoli italieni se datorește mai ales faptului că indiferent de apartenența lor sindicală, credințele religioase și convingerile politice, ei au acționat unit. Revendicările formulate de Federația națională — cea mai puternică organizație sindicală agricolă din Italia — afiliată la Confederația Generală a Muncii, au fost luate drept platformă de luptă comună de către membrii tuturor organizațiilor sindicale agricole. Astfel peste 3 milioane de muncitori agricoli s-au ridicat, strîns uniți, la lupta pentru imbunătățirea situației lor materiale, pentru efectuarea unei largi reforme agrare.

Cerințele muncitorilor agricoli din Italia sînt legitime, deoarece situația lor materială s-a înrăutățit în ultimul timp simțitor. Este suficient de arătat că majoritatea lor câștigă mai puțin de 770 de lire pe zi, în timp ce un kilogram de carne costă 1.500 de lire, iar un kilogram de pîine 120 de lire. Pe de altă parte, datorită crizei agrare care la propovint tot mai mari, un număr crescînd de muncitori agricoli se văd lipsiți chiar și de acest câștig minim, fiind transformați în someri totali sau parțiali.

Deși situația muncitorilor agricoli necesită să fie îmbunătățită de urgență, moșierii s-au opus cu îndârjire, luni de-a rîndul, să satisfacă revendicările care le-au fost prezentate. Mai mult decît atît: organizația marilor latifundiari — Confederația generală a proprietarilor agricoli — a adoptat hotărîrea să nu ducă nici un fel de tratative cu muncitorii, nevrînd măcar să auză de cererile lor privind majorarea

salariilor, sporirea ajutorului familial, renunțarea contractelor de muncă. Prin atacuri polițienești și arestări, prin încercări de a zadărnici acțiunile muncitorilor cu ajutorul spărgătorilor de grevă și răsunos moșierilor la revendicările salariaților agricoli.

Măsurile represive ale proprietarilor agricoli și refuzul lor de a asculta cererilor juste ale muncitorilor nu au reușit însă să împiedice voiața de luptă a acestora. În luna iulie, în mai toate provinciile Italiei, manifestațiile, demonstrațiile și grevele de protest au continuat, devenind din ce în ce mai puternice. Temîndu-se de compromiterea recoltei, numeroși proprietari agricoli au fost nevoiți să satisfacă principalele revendicări ale salariaților lor, înalcînd astfel hotărîrile adoptate de organizația moșierilor. Aceste succese locale au încurajat pe muncitorii agricoli italieni în lupta lor, pe care au continuat-o cu forțe sporite. Pînă la urmă, ei au izbutit să obțină o primă victorie însemnată. La 20 iulie, din inițiativa Ministerului Muncii din Italia, a avut loc o ședință la care au participat reprezentanți ai Confederației generale a proprietarilor agricoli și de o parte, și ai organizațiilor sindicale de muncitori agricoli și dijași, afiliați la Confederația Generală a Muncii din Italia, „Confederația Italiană a sindicatelor oamenilor muncii”, „Uniunea Italiană a Muncii”, pe de altă parte. În cadrul acestei ședințe s-a realizat un acord în problema revendicărilor oamenilor muncii din agricultură. Guvernul și-a luat obligația să elaboreze un proiect de legi privind revendicările care intră în competența sa, iar Confederația generală a proprietarilor agricoli italieni și-a luat obligația să înceapă într-un viitor apropiat tratative cu reprezentanții ai oamenilor muncii în vederea discutării revendicărilor privitoare la salariile și normele de muncă.

Astfel, oamenii muncii din agricultura Italiei au reușit să silească pe moșieri să autoritățile să nu mai ignoreze cererile lor. Moșierimea se vede nevoită să țină seama de forța unită a celor trei milioane de salariați agricoli și dijași din Italia.

T. FLORIAN

Egiptul a devenit stăpînul Canalului de Suez

Sînt 6 zile de cînd președintele Egiptului, Nasser, a anunțat naționalizarea companiei internaționale a Canalului de Suez. De atunci enervarea și confuzia au cuprins capitalele Angliei, Franței și Statelor Unite. Aceasta, deoarece cerurile monopoliste și guvernele celor trei mari uesteri occidentale și în primul rînd cel englez sînt direct interesate în menținerea Canalului de Suez în mîinile lor. Canalul constituie cea mai scurtă cale dintre Orient și Europa și unește Europa cu Asia și Africa. Pînă la naționalizare, canalul era o afacere extrem de rentabilă pentru acționarii săi. Aproximativ 35 milioane lire sterline anul realizează societatea Canalului de Suez, al cărei acționar principal era Anglia.

Iată de ce vеста naționalizării societății Canalului de Suez a indus atât de mult cerul economice și diplomatice din Occident. Egiptul care a devenit stăpînul Canalului de Suez a respins însă toate pro-

teste și încercările de intimidare ale puterilor occidentale. Poporul egiptean a sărbătorit cu entuziasm trecerea canalului în stăpînirea sa. Tăriele arabe și-au exprimat de asemenea satisfacția în legătură cu hotărîrea adoptată de guvernul egiptean.

Majoritatea comentatorilor de presă din Occident critică măsura luată de Egipt drept un răspuns la refuzul S.U.A. și Angliei de a finanța construcția barajului de la Assuan. În cuvîntarea rostită la 26 iulie președintele Nasser a arătat că puterile occidentale nu au vrut să acorde Egiptului ajutor economic deoarece guvernul de la Cairo nu a acceptat condițiile înfrînătoare cerute de anglo-americani. Păstrîndu-si Independența, guvernul egiptean a naționalizat Canalul de Suez, considerînd că în felul acesta va realiza fondurile necesare în vederea construirii barajului de la Assuan, fără nici un ajutor din afară.

SCOLI PROFESIONALE DE UCENICI

pentru specialitățile: agricultură, leucultură, pomicultură, viticultură, crescătorie de animale mari, crescătorie de animale mici, agenți veterinar și mecanici agricoli.

Durata de școlarizare este de 3 ani în care timp elevii sînt pregătiți din punct de vedere teoretic și practic. La terminarea școlii, absolvenții primesc diploma de absolvire în specialitatea respectivă și sînt încadrați ca muncitori calificați sau ca șefi de echipă în unitățile agricole socialiste.

După un studiu de 2 ani în producție, absolvenții se pot înscrie în școlile tehnice de maistri, după terminarea cărora își pot continua studiile în învățămîntul agricol superior.

În timpul școlarizării, elevii primesc gratuit școlarizarea, precum și costul transportului la practică. Elevii pot primi burse de stat de 200 lei lunar în condițiile stabilite prin H.C.M. nr. 1868/954 ca și elevii de la școlile medii de cultură generală (licee). Elevii care au domiciliul în altă localitate primesc cazare și hrană contra cost.

INSCRIERILE ȘI EXAMELE DE ADMITERE

ÎN ȘCOLILE PROFESIONALE se primesc absolvenții a 7 clase elementare, în vîrstă de 14-18 ani (băieți și fete), pe bază de concurs. Inscirierile se fac la sediul fiecărei școli pînă la 24 august pe baza unei cereri însoțită de următoarele acte: certificat de naștere, certificat de absolvire a 7 clase elementare, certificat de sănătate, eliberat de dispensar sau policlinică, declarație tip de avere a părinților sau susținătorilor legali.

Examenul de admitere va avea loc între 25-31 august și va consta din următoarele probe: limba romînă (scris și oral), științe naturale — botanica și zoologia (oral) pentru toate specialitățile în afară de mecanici agricoli, la care în locul probei de științe naturale se dă o probă la matematică (scris și oral).

La școlile cu altă limbă de predare decît cea romînă, examinarea se va face în limba maternă și în plus se va da o probă scrisă la limba romînă.

Examenul de admitere se dă din materia prevăzută în programele școlare ale claselor a V-a, a VI-a și a VII-a ale școlilor elementare de 7 ani.

ȘCOLI TEHNICE DE MAISTRI

pentru specialitățile: agricultură, leucultură, pomicultură, viticultură, zootehnie, veterinar și mecanizarea agriculturii.

COMUNICAT

Ministerul Agriculturii și Ministerul Gospodăriilor Agricole de Stat aduc la cunoștința celor interesați următoarele:

În anul școlar 1956-57 vor funcționa în sistemul agricol următoarele tipuri de școli:

1. Școli sau ai altor școli echivalente, care lucrează în producția agricolă în ramura respectivă de cel puțin 2 ani, fără a depăși vîrstă de 25 ani.

2. Absolvenții a 3 clase ai școlilor școlii medii tehnice pot fi primii 60-70% din numărul de candidați la examen de admitere.

Inscirierile la examenul de admitere se fac la școlile respective (la sediul fiecărei școli) pînă la data de 10 august, pe baza unei cereri însoțită de următoarele acte: certificat de naștere, certificat de absolvire a 3 clase elementare, certificat de sănătate, eliberat de dispensar sau policlinică, declarație tip de avere a părinților sau susținătorilor legali.

Examenul de admitere va avea loc între 13-23 august și va consta din următoarele probe:

ȘCOLILE TEHNICE DE MAISTRI AGRICOLTORI: matematică (scris și oral), agricultura generală (oral), mașini și unelte agricole (oral), fitotehnia și protecția plantelor (scris și oral).

ȘCOLILE TEHNICE DE MAISTRI LEGUMICULTORI: matematică (scris și oral), agricultura generală (oral), păstrarea și prelucrarea fructelor (oral), legumicultură (scris și oral).

ȘCOLILE TEHNICE DE MAISTRI POMICULTORI: matematică (scris și oral), agricultura generală (oral), pomologia (oral), pomicultura și mașini și unelte pomicole (scris și oral).

ȘCOLILE TEHNICE DE MAISTRI VITICULTORI: matematică (scris și oral), agricultura generală (oral), vitificația (oral), viticultura (scris și oral).

ȘCOLILE TEHNICE DE MAISTRI ZOOTECNIȘTI: matematică (scris și oral), patologia

CONSĂTUȘIREA LUCRĂTORILOR DIN AGRICULTURA KAZAHSTANULUI

ALMA-ATA 28 (Agerpres). — TASS

La 27 iulie s-a deschis la Alma-Ata consătușirea republicană a lucrătorilor din agricultură la care participă reprezentanți din toate cele 16 regiuni ale Kazahstanului — frunțași ai producției socialiste, directorii de S.M.T.-uri și sovhozuri, mecanizatori, activiști de partid și sovietici, specialiști și oameni de

știință. La lucrările consătușirii iau parte N.S. Hrușciov, prim secretar al C.C. al P.C.U.S., N. I. Beliaev, secretar al Comitetului Central al P.C.U.S., V.V. Mașkevič, vicepreședinte al Consiliului de Miniștri al U.R.S.S., și ministrul Agriculturii al U.R.S.S., precum și miniștrii I. A. Benediktov, L.R. Kornieț și G.S. Hlamov.

Pe ordinea de zi a consătușirii, care a fost deschisă de N.I. Jurin, secretar al C.C. al P.C. din Kazahstan, figurează problema privind sarcinile colhozurilor, S.M.T.-urilor, sovhozurilor și organizațiilor de colectare din republică în ceea ce privește recoltarea și colectarea produselor agricole.

„Ar fi o dovadă de superficialitate și ușurință din partea noastră dacă am bagateliza posibilitatea unei crize în agricultura noastră și consecințele economice, politice și sociale pe care ea le-ar avea”, scrie ziarul „Handelsblatt”.

Simptomele de criză la care se referă ziarul mai sus menționat sînt oglindite în datele publicate de însăși presa burgheză vest-germană.

Asfel ziarul a publicat recent raportul Băncii agricole care arată că deși 23,1 la sută din populația vest-germană este ocupată în agricultură, partea din venitul național care revine agriculturii nu reprezintă decît 12,5 la sută. Această cifră care se referă la agricultura vest-germană în general și include deci și pe marii proprietari de pămînt, nu oglîndește decît în foarte mică măsură adevărata mizerie a maselor țărănești. În Germania occidentală nu a fost efectuată nici un fel de reformă agrară. Numărul marilor moșieri care posedă peste 100 ha, se ridică la 14.414. Pămînturile aparținînd acestor mari moșieri se întind pe o suprafață de 6,1 milioane ha. În Bavaria, de pildă, 200.000 micilor gospodării țărănești posedă 495.000 hectare în timp ce 3.000 mari proprietari de pămînt posedă 1.600.000 hectare de pămînt, adică 25 la sută din întregul pămînt arabil al Bavariei.

Orice informații suplimentare se pot primi de la Serv. regionale de învățămînt agricol și de la școlile agricole respective.

SITUAȚIA GREA A AGRICULTURII GERMANIEI OCCIDENTALE

„Porcocalele și cetelatele fructe importate din California alungă de pe piață prunele, merele și perele germane, scrie ziarul. Pomicultorii își privesc recolta pe care nu o pot vinde și se întrebă: „De ce să ne mai ostinem degeaba?”

Ziarul subînțiază că s-ar fi putut evita distrugerea fără rost a sute de mii de arbori fructiferi dacă s-ar fi reluat legăturile comerciale normale cu R.D. Germană. „Regiunile răsăritene ale țării noastre, scrie ziarul, au fost din lătoarea principalii consumatori ai fructelor din livezele Rinului.”

Ziarul scrie în încheiere că trebuia făcut tot posibilul pentru a salva de la pieire pomicultura vest-germană, normalizînd relațiile comerciale cu R.D. Germană. „Uriașele gramezi de fructe nevândute din livezele de pe malurile Rinului se ridică amenințător spre cer și rar a ne spune: „Așa nu mi merge. Căutați o cale de ieșire. Nu sînteți destul de bogați pentru a putea distruge fără urmări 450.000 pomi roditori.”

O altă cauză a greii situații în care se află agricultura vest-ger-

REDACTIA ȘI ADMINISTRAȚIA

București, Piața „Școlii”, Tel. 7.80.10, 7.80.20. Abonamentele se primesc la toate oficiile poștale, factorii poștali și difuzorii voluntari din întreprinderi și instituții. Tiparul Combinatul Poligrafic Casa Școlii „I. V. Stalin”.