

AGRICULTURA NOUĂ

Anul III — Nr. 247
Vineri 7 septembrie 1956

4 pagini
Prețul 20 de bani

Organ al Ministerului Agriculturii și al Ministerului Gospodăriilor Agricole de Stat din R. P. R.

In acest număr:

- Ing. Gheorghe Mănișor: Măsuri practice pentru asigurarea bunel funcționări a semănătorilor (Pag. a 2-a).
- Decada literaturii și artel ucrainene (Pag. a 2-a).
- C. Borcescu: In raionul Rimnicu Sărat, planul de colectări poate fi îndeplinit integral (Pag. a 2-a).
- V. Cazacu: Executind lucrările în comun, întovărășitul din comuna Stefan cel Mare ar dobândi recolte mai mari (Pag. a 3-a).
- Să fie intensificată acțiunea de însilozare a porumbului (Pag. a 3-a).
- Ing. Gh. Brumar: Să pregătim însămînțarea plantelor furajiere de toamnă din conveierul verde (Pag. a 3-a).
- 9 septembrie 1956 — a 12-a aniversare a eliberării Bulgariei (Pag. a 4-a).
- Lucrările semănturii internaționala în problemele silviculturii (Pag. a 4-a).
- Conferința internațională de la Moscova în problemele legumiculturii și-a încheiat lucrările (Pag. a 4-a).
- Deschiderea Expoziției Agricole la R. P. Ungare pe anul 1956 (Pag. a 4-a).

Toată atenția pregătirilor pentru însămînțările de toamnă

Lucrările de recoltare și de treieris se apropie de sfârșit, în întreaga țară. În unele regiuni, cum sînt București, Craiova, Constanța, Galați și Pitești, treierisul păsoaselor a fost terminat în întregime.

Partidul și guvernul cer oamenilor muncii din agricultură să lupte pentru obținerea unor recolte mari de cereale în anul 1957, aceasta fiind o condiție esențială pentru ridicarea nivelului de trai al poporului muncitor. Lupta pentru obținerea unei mari producții de cereale începe o dată cu pregătirea terenurilor și executarea însămînțărilor. Iată de ce organele de stat și agricole trebuie să îmbunătățească radical munca de pregătire și executare a însămînțărilor, să studieze temeinic experiența de pînă acum, trăgînd învățămînt din felul cum s-a lucrat în toamna anului trecut.

În pregătirea campaniei agricole de toamnă, s-au obținut unele realizări. În regiunea Suceava, de pildă, repararea utilajului agricol a fost executată pînă zilele trecute în procent de peste 75 la sută, iar pentru condiționarea semînțelor au fost organizate aproape 700 de centre comunale. În regiunea Stalin, s-a înființat în fiecare raion cîte un centru model pentru condiționarea semînțelor, după care au fost organizate toate celelalte centre comunale.

În alte regiuni însă — și unele cu mari suprafețe arabile — pregătirile pentru campania de toamnă se fac într-un ritm necorespunzător. În regiunea Craiova, abia s-a organizat un sfert din cele 2.000 de centre de condiționat semînțe planificate. În regiunea Galați, pregătirea terenurilor pentru însămînțări s-a executat abia în procent de 0,5 la sută.

Să vedem care sînt sarcinile de a căror îndeplinire depinde succesul deplin al campaniei agricole din această toamnă?

În primul rînd, în regiunile unde alegerea terenurilor care vor fi semănate cu grîu nu s-a făcut încă, organele agricole de la raioane și punctele agricole au datorită să dea sprijin tehnic necesar, ca pînă la 15 septembrie această acțiune să fie terminată preliminar. Este necesar ca pentru grîu să fie rezervate terenurile cu bune pînuri, premergătoare, ca lucernă, trifoi, terbururi perene, mazăre, fasole, cartofi, ca și prăsoarele ce se recoltează toamna, și îndeosebi porumbul bunc muncii și curat de buruieni. În condițiile anului acesta, pot fi alese pentru însămînțările de toamnă și mîriștii de pășoaie — chiar de grîu — dacă au fost cultivate cu această plantă numai un an și dacă nu sînt infestate de dăunători. În primul rînd, vor fi destinate însămînțărilor de toamnă acele mîriși care nu fost arate în vară și pe care s-au aplicat suficiente îngrășăminte.

Inginerii și tehnicienii agronomi nu datorită să delimiteze terenurile infestate de dăunători, pentru ca pe aceste terenuri să nu fie însămînțat grîu sau alte culturi de toamnă. Tot în acest scop, gospodăriile de stat care sînt nevoite să însămînțeze în această toamnă o mare suprafață cu grîu în mîriși trebuie să asigure din timp utilajul necesar și substanțele chimice pentru prevenirea și combaterea dăunătorilor ce pot să apară.

O mare atenție trebuie să se dea pregătirii terenurilor pentru însămînțări. În regiunile unde lipsa umidității persistă și s-au făcut arături de vară la 18—20 cm, fără bovani, este necesar să se facă lucrări

Să punem bază trainică recoltei viitoare!

Insemnări La lumina farurilor

Intineric. Cerul stă a ploaie. Pe asfaltul șoselei ce duce spre Ottenița trece o căruță. Un felinar de vînt aruncă o lumină în urmă.

Cînd să urce drumul spre intrarea în sat, unul din cei doi oameni din căruță trase de hături și cai se opriră.

— Ce-or fi, mă, luminile alea? întrebă el.

Celălalt nu răspunde. Ascultă îndelung. Apoi, dumirindu-se, spuse:

— Tractoare. Sint de aci, de la gospodăria de stat Negoiești. Nu le auzi?

— Păi ce fac? Ară și noaptea?

— Vezi bine că ară. L-auzii la cooperativă pe alde Dragnea, mecanicul sef, că gospodăria trebuie să ară în toamna asta mai bine de 2.500 de hectare. Ce? Asta-i jucărie?...

Curînd începu să bureze. Ochii de lumină ai celor două tractoare se apropiară tot mai mult de marginea tarlei. Acum erau la vreo sută de metri de linia ferată.

Se auziră glasuri. Un tractorist se dete jos și strigă spre celălalt:

— Băi Cețule, ce zici? Mai lucrăm?

— Păi eu mă cam luai după tine. Te văzi pornind spre margine și zisei să nu se-ntrească ploaia. Dar Mitică Gușă îi dă zor la te uită...

— Văd și eu. Hai să ne împotem la lucru. Mă sperias de goaba, căci asta nu e ploaie care ține.

K.D.-urile se răsciră pe se-nile în loc și porniră din nou spre inima tarlei.

Cil să îi trecut? Un ceas-două? Unul din tractoarele brigăzii îmi, tractorul lui Nicolae G. Ion, ajunsese din nou la capătul locului dinspre linia ferată. Tractoristul se auzi striga. La rîndu-i, întrebă:

— Mneața ești, tovarășe Tudorache?

— Păi cine? Cum stați?

— Bine. Eu am arat vreo un hectar și jumătate. Pînă la ziua-zic să trec de trei și jumătate. Și alde Gușă și Constantinescu cred că-s cam la fel.

Șeful de brigadă Ilie Tudorache zîmbi și răspunde mulțumit.

— Mai stau și eu cu voi vreo oră. Pe urmă, mă duc să prind vreo cîteva ceasuri de somn. Pînă adineaori stătu la consfătuirea cu seful de brigăzi. În întrecere, sîntem a doua brigadă pe gospodărie. Prima-i tot a lui Cluceru...

— De data asta i-o luăm înainte. Îți spun eu, că poți trece pe carnet chiar de acum măcar cîte o jumătate de hectar peste normă la fiecare din noi, spuse Nicolae G. Ion, și, apăsînd pe manetă, acceleră, înapoiindu-se în brazdă.

Peste cîteva clipe, plugul lăsa alte dire negre adînci, răscolind pămîntul de-a lungul tarlei...

AL. RAICU

Arături adînci de bună calitate



Sîntem gata să începem semăntul

Gospodăria noastră colectivă a obținut, chiar și în condițiile vitreze de climă din acest an, recolte mulțumitoare, întrecînd cu 500 kg la grîu și cu 950 kg la orz recoltele medii obținute de țărani muncitori cu gospodării individuale din împrejurimi.

Experiența anului agricol 1955—1956 ne-a dovedit cu prisosință că sporirea continuă a producției agricole la hectar depinde de aplicarea întocmai și la timpul potrivit a regulilor agrotehnice la toate lucrările, începînd cu pregătirea terenului pentru însămînțări și pînă la recoltare.

Și însămînțările din toamna a-cesta le vom face potrivit cerințelor agrotehnicii. Brigada S.M.T.-ului Jugani, cu care avem încheiat contract, ne-a dezmirișit ogoarele imediat ce a fost strînsă recolta de pe ele, la data de 1 august această lucrare fiind complet terminată. Îndrumați de agronomul de sector al S.M.T.-ului și de inginerul agronom de la punctul agricol, am trecut apoi la alegerea terenurilor destinate a fi însămînțate cu orz și grîu de toamnă, pentru ca brigada S.M.T.-ului să poată începe aratul la timpul potrivit.

În acest an, gospodăria noastră va însămînța o mică parte din grîu (25 de hectare) tot după grîu. Pentru aceasta, am ales o parcelă pe care această plantă a fost cultivată doar un singur an și unde nu s-a manifestat nici un atac de dăunători. Alte zece hectare cu grîu vor fi însămînțate după orz, cea mai mare parte urmînd a o însămînța după porumb. Parcelele fiind identificate din timp, brigada S.M.T. a putut începe în jurul datei de 15—20 august să execute arăturile. În același timp cu arătura s-a efectuat și grăpatul, pentru a se afina bine pămîntul. Terenul pe care vom însămînța în acest an păsoasele tot după păsoase a fost gunoit puternic anul trecut cu 25 de tone de gunoi de grajd, așa în-cît în acest an nu mai este nevoie să-i dăm nici un îngrășămînt de bază. Noi am păstrat întreaga cantitate de gunoi într-o platformă, pentru a o îngropa o dată cu arătura pe care se va executa în porumbiște.

Am luat măsuri ca toate forțele de muncă ale gospodăriei să fie libere în perioada recoltării porumbului, pentru a putea executa această lucrare în cel mai scurt timp, astfel încît aratul și însămînțatul grîului în porumbiște să nu depășească data de 15 octombrie.

O griji deosebită s-a acordat în acest an și curățirii și tratării semînțelor. Întreaga cantitate de sîmînță pe care o vom folosi a fost triorată și i s-a încercat puterea de încolțire chiar în cadrul gospodăriei.

În ceea ce privește utilajul, vom folosi cele două semănători ale noastre, care au fost reparate și revizuite, și două semănători I.A.R.-511 ale S.M.T.-ului, care de asemenea sînt în perfectă stare de funcționare.

Fiind pregătiți temeinic încă de pe acum, noi vom putea începe însămînțările de toamnă între 15-20 septembrie, așa cum ne-am propus, semînînd mai întîi 15 ha cu orz, apoi cele 35 ha cu grîu; în sfîrșit, după ce vom recolta porumbul, urmează să semănăm și restul grîurilor.

GHEORGHE NEGRESCU
președintele G.A.C.
„Drumul lui Lenin”
din satul Cucu, raionul Negrești

Statului, cît mai multe produse agricole

Gospodăriile agricole de stat din întreaga țară au livrat pînă acum statului 156.000 tone de grîu și secară din recolta acestui an, cele mai mari cantități de cereale fiind puse la dispoziție de către gospodăriile agricole de stat din Banat și Bărăgan. Pînă la 1 septembrie, gospodăriile de stat din regiunea Timișoara predaseră statului peste 33.000 tone de grîu și secară, iar cele din regiunile București, Craiova și Galați, între 17.000 și 19.000 de tone.

Pe măsura ce se apropie toamna, se intensifică și livrările de legume și fructe. Pînă acum, gospodăriile de stat aparținînd Trustului de aprovizionare al Capitalei au trimis unităților comerciale peste 15.400 tone de legume și 541 tone de fructe, iar cele din regiunea Constanța, 3.812 tone de legume și 340 tone de fructe. În regiunile Timișoara și Galați, gospodăriile de stat au trimis spre piețele orașelor și centrelor muncitorești între 3.100—3.500 tone de legume, iar în regiunile Oradea și Ploesti, au livrat între 200—400 tone de fructe.

Gospodăriile agricole de stat din întreaga țară au livrat pînă acum unităților comerciale aproape 40.000 tone de legume, reprezentînd cea 30 la sută din plan, precum și peste 2.500 tone de fructe.

Pregătiri pentru depozitarea porumbului

La bazele de recepție din regiunea Iași, pregătirile în vederea depozitării noii recolte de porumb sînt avansate. Pentru depozitarea porumbului boabe, au fost reparate, curățate și reamenajate compartimentele corespunzătoare la majoritatea celor 33 de baze de recepție din regiune.

Sînt de asemenea înaintate și pregătirile pentru depozitarea porumbului știuleți, pătelele existente fiind toate reparate și dezinfectate, iar pe lîngă bazele de recepție Bu-hăești, Hirău și Soldana construindu-se noi pătele din prefabricate de beton armat cu panouri de sîpci.

Totodată, centrul regional de recepționare a cerealelor Iași a dotat unele baze de recepție cu noi batoze de bătut porumb.

Prin autoimpunere

Nu de mult, în comuna Iancu Jianu, raionul Bals, s-au terminat de construit două clădiri de toată frumusețea.

De acum, cei din comuna Iancu Jianu nu se vor mai înghesui în sala școlii, atunci cînd vor avea vreo sedință sau vreau spectacol cinematografic, deoarece sala frumos amenajată a cîminului cultural este mare și spațioasă. Alături de localul cultural se înalță dispensarul medical, unde oamenii vin și își îngrijesc sănătatea.

Cele două clădiri au fost construite prin contribuția țărănilor muncitori din comună. La ridicarea acestor construcții au dat un ajutor însemnat Petre Chiș, Gheorghe Marinescu, Constantin Niță și alții care și-au achitat la timp autoimpunerea și au prestat multe ore de muncă voluntară.

T. Mitică
correspondent

Un nou spital veterinar

În orașul Strehaia a fost terminată recent construirea unui nou spital veterinar. Astăzi funcționează în regiunea Craiova 5 asemenea spitale și 120 de dispensare veterinare unde s-au acordat în ultimele 5 luni 62.781 de consultații.

În aceeași perioadă au fost vaccinate preventiv împotriva maldiilor infecto-contagioase peste 2.500.000 de animale și păsări. Valoarea medicamentelor acordate de către stat gratuit în primul semestru al anului 1956 se ridică la 1.500.000 lei. Datorită unei bune asistențe veterinare în comunele Diost, Amărăștii de Sus, Bibesti și altele nu s-a înregistrat în acest an nici o pierdere din cauza epizootiilor.

Membrul gospodăriei agricole colective „Grivița Roșie” din comuna Vernești, regiunea Ploesti, dau o mare atenție muncilor de întreținere a culturilor în grădina de zarzavat ce se întinde pe o suprafață de 5 ha. În foto: brigada legumiculturii a gospodăriei executînd prăsi-tul verzei de toamnă.

Foto: S. NORU

CALE NOUĂ

Sînt în viață fapte care trec pe nesimțite. Vin și trec întocmai ca o apă liniștită: fără zgomot, fără urme. Și cum trec, îi-au și zburat din mîine. Dar sînt și fapte care te atrag, te cheamă în vîlcarea lupiei, spre limanuri noi. De ești fricos, ori de te roade îndolca, șovăi. „Nu-oi fesi oare rău?” — te întrebă cu teamă. Și te dai în lături. Dar de ești curajos, de știi ce vrei și de pătrunzi chemarea spre mai bine, nu pregeși să păsești cu curaj pe o nouă cale. Și izbîndești.

O mare atenție trebuie să se dea pregătirii terenurilor pentru însămînțări. În regiunile unde lipsa umidității persistă și s-au făcut arături de vară la 18—20 cm, fără bovani, este necesar să se facă lucrări

— Ba să am iertare. În-tii despre muncă-i vorba. Suprafața nu-ai după asta vine. Eu m-aș dumi că e ceva de mijloc, care va să zică între întovărășire și gospodărie colectivă.

— Ce mai tot orbescîm alți, măi oameni buni? E cale nouă, nebatătorită. Asta-i. Las că ne descurc al tovarășul Virgil, cînd o veni de la raion.

Virgil Negoiașu, instructor teritorial de partid, s-a înalțat din Drăgănești, a doua zi sub seară.

A convocat îndată o ședință cu membrii de partid și deputații comunali. Le-a deslușit pe îndelete ce-i și cum. A ascultat pe urmă, cu răbdare grindina de întrebări.

— Cum și cine-ți prețuiește boii, carul, plugul?

— Bani! Pentru răs-cumpărarea bunurilor de unde-i la cooperativă și în cît timp îi-i dă?

— Cam cît subscrii pentru formarea fondului de bază?

— Dar cu pămîntul cum rămîne, dacă intri? Se ține seama de suprafața ce-o aduci, ori nu?

— Și cine hotărăște cît la sută și ce cade după suprafață?

A dat tovarășul Virgil răspuns pe rînd la toate întrebările. Cu doar se aștepta la ele. Nu pusesse și el ieri, la Drăgănești, des-tule? Dar tovarășii de la raionul de partid și cei din secția agricolă îl luminaseră deplin.

Cel mai mult au frămîntat problema împărțirii. Pînă la sfîrșit, au prins a se face socoteli:

— Să zicem că avem atît pămînt la cooperativă. Am produs la grîu 1.600 kg, la porumb 3.000, la orz, ovăz atît etc. Scădem din producția globală: cota convenită statului, plata muncilor făcute de S.M.T., impozit, ceea ce se pune deoparte pentru fondul indivizibil, pentru fondul de sîmînță. A rămas alita. După muncă, se dă 75 la sută. Asta face 10 kg de boabe la zi-muncă. Acum, cealaltă socoteală: după suprafață, se dă 25 la sută. Asta face 300 kg la hectar. Însemnă că Ion Stănescu, care a făcut

să zicem — 300 de zile-muncă, are de primit o dată 3.000 kg de produse pentru muncă și 1.050 kg pentru cele 3,50 hectare ale lui.

Oamenii ascultă cu atenție și socotesc în gînd. „Eu am atît pămînt. Muncesc cu doi băieți. Pot face pe puțin 500 de zile-muncă. Aș putea primi atîtea kg de produse. Mai primesc, pe urmă, și bani pentru boii și car...”

S-au despărțit țirziu. Au hotărît să stea de vorbă și cu alții. Au făcut-o. Iar după vreo săptămînă, în Comană lua ființă un comitee de inițiativă pentru în-ghebararea cooperativei de producție agricole cu re-nță „23 August”.

— Vin și eu alături de voi, măi Ghiță. M-am convins că noua cale mi se potrivește cel mai bine. Mă primii?

— L-au primit, nici vorbă. Noua cale spre belșug și fericire stă deschisă pentru toți cei harnici și cinștii.

NICOLAE COMĂNICI

In urmă cu repararea semănătorilor

În întreaga țară, mecanizatorii din S.M.T.-uri fac ultimele pregătiri în vederea însămînțărilor de toamnă.

În unele S.M.T.-uri din regiunea București, mare parte din semănători sînt însă și acum nereparate. Astfel, la S.M.T. Hagiești, din 24 de semănători numai 11 sînt reparate, la S.M.T. Ciocănești, din 30 de semănători, abia au fost reparate 19. La S.M.T. Roșei, de asemenea mai sînt de reparat 15 semănători, la S.M.T. Videle 7 etc. Aceasta, deși la baza de aprovizionare nr. 1 din București se găsesc toate materialele și piesele de schimb necesare reparării semănătorilor, iar de la sfîrșitul campaniei de primăvară și pînă acum a fost suficient timp pentru repararea acestor mașini și chiar pentru repartizarea lor pe brigăzi, pe teren.

De tărăgănarea lucrărilor de re-vizie și reparație la semănători, vi-vioare sînt conducătorii S.M.T.-urilor respective, care au lăsat pe planul al doilea rezolvarea acestei im-portante probleme.

Dat fiind că în această toamnă, volumul lucrărilor de semăntat va fi mai mare ca cel din anul trecut, se impune ca repararea semănătorilor să se facă în cel mai scurt timp folosindu-se atît piese de schimb noi, cît și resursele interne și repar-tizîndu-se la aceste lucrări mecanice agricole dintre cei mai pri-cetuiți.



● Gospodăriile agricole de stat din regiunea Oradea vor însămînța toamna aceasta cu grîu peste 3.500 ha, suprafața ce depășește cu mult pe cea însămînțată toamna trecută.

Întreaga cantitate de sîmînță necesară, G.A.S.-urile din această regiune și-au asigurat-o din producția loturilor semenciere de pe care au obținut soluri de grîu recuositate: Cănad 117, Odvăs 241 și Cenad 396.

● În vederea asigurării unei recolte bogate la anul ce vine, în cadrul gospodăriilor agricole de stat din regiunea Constanța se vor aplica toamna aceasta îngrășăminte pe o suprafață de aproape 40.000 ha. Pînă în prezent, pe 1279 ha s-au împrăștiat peste 5240 tone de gunoi de grajd, iar pe alte 3444 ha peste 1000 tone de îngrășăminte chimice.

In grădina colectivei



Invățătorul din Pufești

L-am cunoscut într-una din zilele acestea de sfârșit de vară. Trebuia să mă duc să lucrez în curtea școlii, împodobind-o în vederea deschiderii noului an școlar. Mi-a vorbit cu dragoste despre școala lor, despre treburile ei gospodărești. Multe au făcut până acum. Multe mai aveau de făcut de acum înainte.

Priveam în jur la clădirea cea nouă a școlii, la școala veche de alături, complet renovată, la împrejurarea nouă și ea. Apoi mi-am aruncat ochii prin curtea școlii. Era întretinută cu grijă și gust gospodăresc. Mi-am dat seama că direcțorul — învățătorul Iaroslav Mehera — este un om vrednic, un bun gospodar, și ascultându-l vorbii, am înțeles că este și un om de rădăcinii. Nu l-am auzit spunând „eu” am făcut, ci „noi”. Prin „noi” înțelegea pe toți acei copii și părinți care pusese rădăcinii și nădejde la ridicarea școlii din Pufești. Că el i-a mobilizat și i-a însușit prin exemplul lui personal, ca un adevărat comunist ce este, despre asta nu mi-a suflat o vorbă. Am aflat-o de la oamenii din sat. Cum tot de la ei am aflat și de munca neobosită pe care o duce împreună cu ceilalți agitații, pentru transformarea socialistă a agriculturii.

Descoșindu-l am aflat că unul din visurile lui, unul din gândurile care nu i-au dat o clipă de răgaz, a fost acela de a-i vedea pe țărâni muncitori din Pufești muncindu-și pământurile în tarle mari, în întovărășire agricolă sau gospodărie colectivă. El dorea ca țărâni muncitori din satul lui să-și înfrumusețeze viața îmbelsugată, frumoașă, pe măsura venimului, noi pe care le trăim. Și ca om luminat, gândit și de înălțatura partidului, a înțeles de la început că gospodăria mare, socialistă, este singura cale spre înfrumusețarea acestui vis.

A pășit în primele rânduri ale agitațiilor. Le-a explicat zile și săptămâni de-a rândul țărânilor muncitori folosirea pe care le-ar avea muncind în comun, îndemnându-i să pornească cu încredere pe drumul cel nou.

După o zi de muncă în școala cu elevii, el își găsea răgaz să meargă pe la oamenii pe acasă, să stă de vorbă cu ei. Bătrânul Vasile Băldăș, Dumitru Munteanu, Pătru Beiu, Dumitru Ichim și alții prinseseră drag să-l asculte vorbind. Au tălmăcit împreună toate înțelesurile statutului-model al gospodăriei colective și cel al întovărășirilor agricole. Au citit în ziare diferite articole, în care erau ară-

PREDAREA COTELOR—O ÎNDATORIRE PATRIOTICĂ A ȚĂRĂNIMII

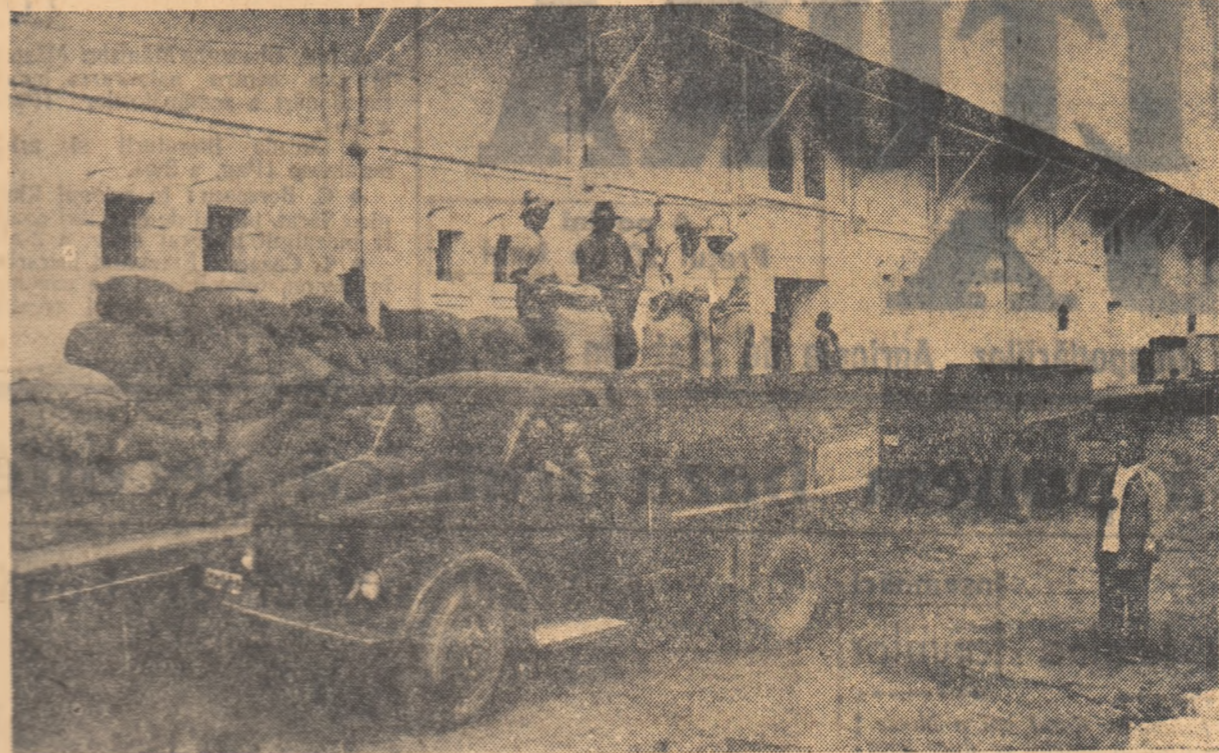

Colectivii din satul Foi, comuna Crăciunești, raionul Tg. Mures, își predau cu dragă inimă cotele datorate statului.

In raionul R. Sărat, planul de colectări poate fi îndeplinit integral

De mai bine de o săptămână, graficul care arată mersul treierii și înghețat la 98 la sută. Nu vrea să mai urce și pace. Și dacă-întrebi pe cei ce răspund de buna organizare a lucrărilor de treier și în raion, cine poartă vina pentru această situație, sții ce-ți răspund? Căci batozele vinovate! Ca n-au scos la timp pe arile din comunele Putreda, Băbeni și Pleșești. În ultima clipă, aflăm însă că în cele trei comune au sosit în sfârșit batozele cu pricina, astfel că în curând treierii va fi terminat în întreg raionul.

În ceea ce privește însă acțiunea de colectări, aceasta este rămasă în urmă. După cum știm, colectarea păsoanelor trebuie să se desfășoare în pas cu treierul. Același lucru îl știu și organele locale ale puterii de stat și cele de colectări din raion. Totuși, ele nu iau măsurile convenite pentru a lichida decalajul care s-a creat în unele locuri între treier și colectări. În comuna Bălăceanu și Obidii, de pildă, decalajul pomenit a atins procentul de 20 la sută.

Ar fi greșit să se creadă că în aceste comune oamenii nu sînt la fel de conștiincioși și de înțelecți ca în celelalte comune. Într-adevăr, în unele din comunele fruntașe de colectări, Pufești, Bozza și Coroleni, ei nu știu ce înseamnă a pune statul nostru predarea la timp și în întregime a cotelor. În Bălăceanu și Obidii, există însă și o serie de lipsuri și neglijențe din partea organelor care răspund de desfășurarea acțiunii de colectări. De pildă, în comuna Bălăceanu, prezidenții statului popular, în loc să vegheze la buna desfășurare a acțiunii de colectări, fiind el însuși un bun exemplu pentru țărâni muncitori din comună în ce privește îndeplinirea obligațiilor față de stat, a sustras din cota datorată de el statului cantitatea de 240 kg de grâu. În comuna Obidii, prezidenții statului popular a neglijat total desfășurarea colectărilor. Lăsând această acțiune numai pe seama secretarului Sfatului și a împuternicirii cu colectările. În comuna Bălești, s-a tărgănit multă vreme organizarea convoaielor care să transporte cotele de la arii spre baza de recepție, producătorii fiind astfel nevoiți să se prezinte individual la baza de recepție Ciorăști pentru a-și preda cotele. Adesea, acești

producători seoseau la bază fără să aibă completate formele scriptice. Aceeasi lipsă de control și îndrumare din partea comitetului executiv al statului popular local a existat și la una din ariile de pe raza orașului R. Sărat. Din această pricină, la această arie a fost săvârșită o serie de neregulii. Tehnicianul agronom Ion Mălăruș a căpătat încredințarea delegatului de batoză Ion Popescu de a-și preda la baza C.R.R. Râmnicu Sărat cotele din grâul părgărit cel avea acasă, iar delegatul de convoi Alexandru Coșor, tot de la aceeași arie, a îngăduit chibaburii Stoica Dobre să predea cota din grâul pe care acesta îl avea acasă rămas din anul trecut și care era de proastă calitate. Fapta necinstită a acestora a fost demascată la vreme de către laborantul bazei de recepție Eugen Dumitru. Dar nici până acum, comitetul executiv al statului popular local n-a luat măsurile convenite pentru tragera la răspundere a celor vinovați.

Colectările decurg cu încetinire și din cauza deficiențelor existente la unele baze de recepție. Astfel, la baza C.R.R. din R. Sărat, contabilul bazei, Ceclia Bouras, și casierul Ioan Constantinescu se prezintă la seora la serviciu cu întârziere, din care cauză mulți producători sînt nevoiți să aștepte ore întregi până să-și predea cotele.

La baza de recepție Balta Albă, unii funcționari, sub motiv că vor să lucreze „mai operativ”, nu fac toate operațiile scriptice privind prelucrarea și înmagazinarea cotelor. Ca urmare, colectorii comunali, la rîndul lor, nu pot face operațiile de descărcare de cote a producătorilor și nici nu pot comunica rațional situația la zi a realizării planului la colectări.

Am enumerat câteva din deficiențele pe care comitetul executiv al statului popular al raionului R. Sărat, împreună cu împuternicirul cu colectările, va trebui să le analizeze, pentru a lua măsurile necesare să se urmească mai îndeaproape felul în care se preocupă de mersul colectărilor statului popular comunale. Este nevoie de asemenea să fie controlate și îndrumate mai îndeaproape batozele C.R.R., pentru a fi lichidate lipsurile care există în activitatea acestor baze.

C. BORCESCU

Toată atenția pregătirilor pentru însămînțările de toamnă

(Urmare din pag. 1)

turile recunoscute. Diferențele le pot acoperi prin schimb de la alte gospodării și din fondul de seminte recunoscute de la bazele de recepție.

Țărâni muncitori individuali trebuie îndrumați să-și asigure din timp semintele necesare prin cumpărare din cadrul regiunii respective ori din alte regiuni, conform normelor stabilite de Ministerul Agriculturii și Ministerul Colectărilor, ca și prin schimbul semintelor necorespunzătoare la bazele de recepție cu seminte recunoscute. Cultivatorii care nu au posibilitatea să-și procure imediat semintele de grâu prin cumpărare vor fi îndrumați să se procure de la bazele de recepție, dînd în schimb alte produse.

Din sămînță bine aleasă, sănătoasă și tratată împotriva bolilor și dăunătorilor, cresc plante viguroase, care leagă rod bogat. Iată de ce fiecare bob de sămînță pus în brazdă trebuie să fie ales cu grijă și tratat. În acest scop, organele agricole regionale și raionale și bazele de recepție au datoria să organizeze astfel condiționarea și tratarea semintelor din fondul de schimb și de rezervă, încît aceste lucrări să

fie terminate cel mai tîrziu pînă la 20 septembrie.

Pentru ca condiționarea semintelor să se termine grabnic, se cere ca la centrele comunale să fie folosit din plin întregul utilaj, inclusiv selectoarele, trioarele și vîntuătorile de la fostele centre de închiriat mașini și unelte de pe lângă cooperativele sătești. Condiționarea semintelor trebuie neapărat terminată pînă la 25 septembrie.

De o mare însemnătate este stabilirea timpului cînd trebuie executate însămînțările. În acest scop, pe plan local, organele agricole au datoria să stabilească cu simț de răspundere momentul optim pentru începerea însămînțărilor în mod diferențiat, ținînd seama de situația pregătirii solului, de gradul de umiditate al acestuia, de condițiile de climă, de experiența locală etc. În cadrul epocii optime stabilite pe plan local, însămînțările trebuie să se efectueze însă într-un termen cît se poate de scurt.

Brigadierii și agronomii, sub îndrumarea cărora se vor executa însămînțările, trebuie să supravegheze respectarea cu strictețe a normelor (cantitatea de sămînță la hectar) prevăzute de regulile agrotehnice la însămînțări. În general, e necesar să se asigure cel puțin 4—500 de boabe germinabile la m.p. Sămînța trebuie îngropată la 4—5 cm în terenuri grele și cu umiditate suficientă, la 5—6 cm în terenuri ușoare și cu umiditate suficientă și la 6—7 cm în terenuri ușoare și uscate.

Sarcini de o deosebită însemnătate în vederea executării la timp și în bune condiții agrotehnice a însămînțărilor revin inginerilor și tehnicienilor de la regiuni, raioane, din unitățile agricole socialiste și de la punctele agricole.

Deplasîndu-se permanent pe teren, îndrumînd cu competență lucrările de pregătire și desfășurare a campaniei de toamnă, luînd măsuri operative pentru înlăturarea lipsurilor oriunde se ivesc, mobilizînd oamenii muncii din agricultură să folosească cu chibzuință fiecare zi și fiecare ceas bun de lucru, inginerii și agronomii vor contribui la punerea unei baze trainice recoltei viitoare.

Decada literaturii și artei ucrainene

La granița de nord a țării noastre cu Uniunea Sovietică, în orașul Siret, au început să se organizeze, din zorii zilei de duminică, din Mihaileni și Dersca, din Cîndești și Pîrîul Negru, din Negestina sau din Botoșeni până la Iași și Iași, virtușii, romini, ucraineni și ruși, pentru a participa la sărbătoarea prieteniei din cadrul Decadei literaturii și artei ucrainene.

Au sosit oaspeți dragi: N. K. Belouurov, redactor șef al ziarului „Pravda Ukraini”, membru al delegației ucrainene care ne vizitează țara, și Ansamblul popular ucrainean de stat în frunte cu G. Veriova.

Au sosit de asemenea din R.S.S. Moldovenească S. I. Didik, șeful secției de cultură a Sovietului regional Cernăuți, A. D. Ghetmanonko, prim secretar al comitetului raional Gherța al P.C. din R.S.S. Moldovenească, N. A. Sirekov, locțiitorul șefului secției de cultură a Sovietului regional Cernăuți, S. E. Kramer, șeful secției de cultură a Sovietului raional Gherța, precum și un grup de peste 60 de colhoznici din colhozurile „Lenin” și „Bolșevik” din regiunea Cernăuți.

Oaspeții sînt întâmpinați de tovarășii Ene Turcanu, prim secretar al comitetului regional Suceava al P.M.R., Ion Dumitru, prezidenții statului popular regional, D. Vizireanu, prim secretar al comitetului raional Siret al P.M.R., C. Roman, prezidenții statului popular raional și alții.

Începe serbarea populară. Saluțînd pe oaspeții lov. I. Dumitru arătată ca Decada literaturii și artei ucrainene, prin sosirea delegației din R.S.S. Ucraineană a Ansamblului Veriova și a oaspeților din R.S.S. Moldovenească este un nou prilej de a cunoaște mai bine pe oamenii sovietici, realizările lor pe drumul construirii comunismului, minunatele lor creații artistice.

Spectacolul este deschis de Ansamblul popular ucrainean de stat, după care își dau concursul etichete artistice ale tinerilor din colhozurile „Lenin” și „Bolșevik”, echipa cîmînilor cultural din Negestina, corul de la Rădăuți, formațiile artistice din Siret, Dărmănești și altele, care interpretează coruri și dansuri românești și ucraineni în aplauzele entuziaste ale celor peste 10.000 de participanți.

Miercuri a luat sfîrșit Decada literaturii și artei ucrainene organizată de Consiliul General Arlus cu prilejul sărbătorii marelui scriitor ucrainean Ioan Franko, care s-a desfășurat între 27 august și 5 septembrie în întreaga țară.

În Capitală au avut loc în ultima zi a Decadei mai multe manifestări culturale-artistice.

În sala Teatrului Tineretului scriitorul Dumitru Corbea a ținut conferința intitulată: „Viața și opera lui Taras Șevcenko”. A urmat un program artistic dat de brigada artistică de agitație a uzinelor „7 Noiembrie”.

La Teatrul de vară „23 August”,

Constantin Dănilă, director în Ministerul Căilor Ferate, a vorbit despre „Comorile literaturii și artei ucrainene” după care ansamblul DGSM a prezentat un spectacol.

Tot în cadrul Decadei a fost organizată la grădina de vară a Casei Prieteniei Romîno-Sovietice o seară de filme ucrainene, iar în sala Teatrului CCS, tov. Amalia Pavel, cercetător la Academia R.P.R., a vorbit despre succesele literaturii și artei ucrainene.

Manifestări închinată Decadei literaturii și artei ucrainene au mai avut loc miercuri și în întreprinderi și instituturi din Capitală.

(Agerpres)



Copilărie fericită

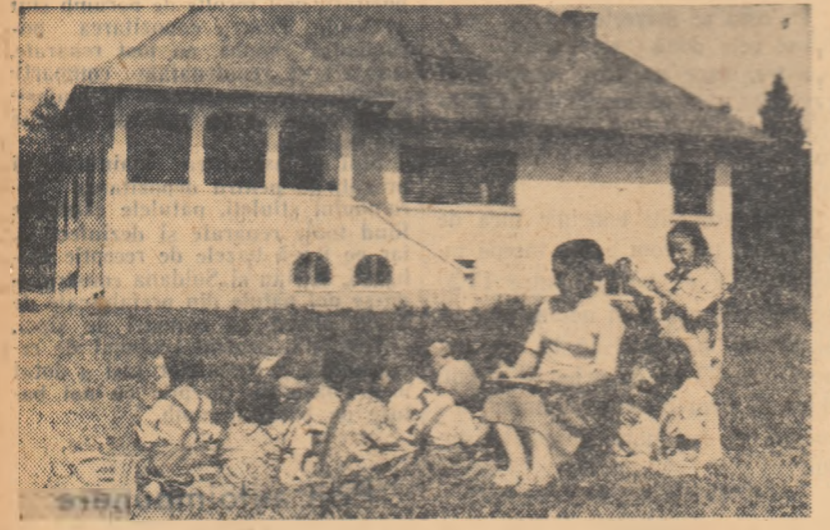

La secția Muncelul de Sus a gospodăriei de stat Hălăucești, raionul Pașcani, funcționează un cămin săptămînal în care copiii muncitorilor din gospodărie primesc o bună îngrijire. În clișeu: Educatoarea Margareta Suliță citind copiilor povești.

ÎN AJUTORUL MECANIZATORILOR

Măsuri practice pentru asigurarea bunei funcționări a semănătorilor

Este știut că executarea în termen a însămînțărilor cu calitate a acestor lucrări are o influență mare asupra recoltei. Pentru a fi respectate cerințele agrotehnicilor, mașinile trebuie să repartizeze semințele uniform pe lățimea suprafaței cîmpului, să nu le strîmbească, să le îngroape la adîncimea stabilită etc.

Din experimentările făcute cu semănătoarele I.A.R.-511, echipate cu brăzdare-ancoră și cu brăzdare-discuri, s-a constatat însă că nu totdeauna se dă suficientă atenție a șezării corecte a distribuitorilor, ceea ce influențează în mod negativ calitatea lucrărilor. Experiențele făcute la grupurile de exploatare ale Institutului de cercetări, pentru mecanizarea și electricizarea agriculturii, la gospodăria agricolă de stat „I. L. Caragiale”, la S.M.T. Fetești etc., au scos în evidență faptul că nu există echidistanță între așezarea cilindrilor canelați pe axul lor și nici între centrele casetelor de distribuție de pe fundul lăzii de semînță. Aceasta provoacă o neuniformitate de distribuție a semintelor între brăzdare și pe întreaga porțiune a semînței.

mm. corespunzător cărora se reglează cilindrii canelați. Operația se face cu ajutorul unor șablon în formă de potcoavă, confecționate din tablă, care se adaugă după caz înțel și șablon și șablon de fixare a manșonului de ghidaj și cilindrilor canelați pe axul lor.

La distribuitorul care are activă a cilindrilor canelați mai mare este necesar să se introducă un sac două șablon suplimentare de reglare, îndepărțîndu-se în prealabil mufa de la spîrit cu ajutorul unei șurubelnițe (fig. 1).

FIG. 1
REGLAREA CILINDRILOR CANELAȚI AI DISTRIBUTORILOR DE LA SEMĂNĂTORI

La distribuitorul care are activă a cilindrilor canelați mai mică decît cea necesară, se vor scoate sau două șablon de reglare, după reglare, unul din capetele șablon în formă de potcoavă va fi îndoit în jurul spîritului.

O atenție deosebită trebuie să se dea reglării și verificării semănătorilor în cazul semintelor mici. Norma de însămînțare a acestora pe unitatea de suprafață fiind de obicei mai mică, distribuitorul de cilindri canelați ai semănătorilor de tipul I.A.R.-511 o respectă greu. Ma-

șina devind de la reglarea stabilită inițial, dacă nu se controlează din cînd în cînd felul cum funcționează, se ajunge la debitarizarea unor cantități ce nu se încadrează în nici o normă stabilită de agrotehnică. De aceea, se recomandă confecționarea unui șablon din tablă după lungimea părții active a cilindrilor canelați cu ajutorul cărui să se verifice periodic, în timpul lucrului, dacă cilindrii canelați nu s-au deplasat de la locul lor.

2) După cum se știe, la semănătorile echipate cu brăzdare-discuri, adîncimea de îngropare se reglează cu ajutorul arcurilor la spirala. La aceste semănătoare, însă, unele arcuri se deosebesc față de altele prin presiunea diferită pe care o exercită asupra brăzdalelor. Ca urmare, acestea se întind în sol la diferite adîncimi.

Pentru funcționarea lor uniformă, furcile care le string trebuie să se găsească în același plan. La reglarea mașinii de semînță se va urmări ca axa de simetrie a furcii să se găsească în același plan vertical cu axa de simetrie a brăzdarului. În cazul nereșterii acestei condiții, numai o parte a efortului ce acționează asupra arcului se va folosi la înfundarea brăzdarului, restul nefăcînd decît să deplaseze transversal, ceea ce este cu totul dăunător.

Aceste lipsuri pot fi înlăturate la repararea semănătorilor, prin sortarea arcurilor de presiune ale brăzdalelor și gruparea lor după forța necesară comprimării, în așa fel ca pe o mașină să fie montate numai arcuri cu aceeași forță de comprimare. De asemenea, trebuie dată mare atenție fixării lor de tracțiune ale brăzdalelor la bara anteroară a semănătorii, de felul cum este făcută fixarea depinzînd în mare măsură păstrarea direcției de

înclinare a brăzdalelor și menținerea distanței între brăzdare.

Marele avantaj al brăzdalelor tip ancoră cu unghiul ascuțit de la semănătoarele I.A.R.-511 este simplitatea construcției și întreținerii lor. Deficiența constă în faptul că ele scot unora solul umed din adîncime, care se lipește de ele, și se întind cu buruienile. De aceea, se recomandă ca semănătorile cu astfel de brăzdare să nu fie utilizate decît în terenuri bine pregătite și fără buruieni.

Brăzdalele-discuri de la semănătorile tip I.A.R.-511 pot avea următoarele defecte: locirea discurilor, uzarea curățitorilor interiori (țazătură interior), uzarea curățitorilor exteriori, uzarea sau spargerea inelelor de rulare interioare, ruperea filetelor de la axul discului etc.

Toate aceste defecte trebuie să fie remediate, pentru că altfel brăzdarul nu va lucra normal. Uneori, discurile se string la maximum pe axul lor, fără să se mai poată roti. În acest caz, se va desurubă puștii de fixare a discului pe ax și se va introduce sub conul exterior încă o garnitură din tablă. Pentru cazul invers, se va scoate unul din inelele de reglare.

Reglarea adîncimii de însămînțare se face prin înșurubarea șurubului de la tija de coborîre sau ridicare a brăzdalelor, fixat în gîlșiere pe axul pătrat posterior al mașinii. Astfel, trăgînd sau împingînd urechile fixate rigid pe acest ax — și deci rînduindu-l — se mărește sau se micșorează lungimea filei. Rînduindu-l pe pătrat prin intermediul furcilor de la brăzdare mărește sau micșorează pătrunderea acestora în pămînt în cazul înșurubării la maximum, adîncimea de lucru a brăzdalelor crește, iar la desurubare descrește. Adîncimea de însămînțare este reglată și prin presiunea exercitată de axul filelor de la brăzdare-furcă-discuri, care se reglează în funcție de starea solului. Dacă solul este afînat, culul resortului se așază în poziția inferioară a filei intrarea în sol a brăzdarului fiind astfel determinată de înșurubarea la ea. Dacă solul este mai tare, resortul se va așeza în poziția superioară a filei.

3) Reglarea cantității de sămînță

la ea se face obligatoriu la începutul lucrului. Pentru proba unei mașini de semînță (I.A.R.-511) se procedează în felul următor:

Sub cadrul mașinii se introduc capre, care s-o ridice alt cît se poate înălțînd roata, apoi se așază sub jumătatea semănătorii o placă sau cîră gol, pe care să se scurgă sămînța. Se pune moneda de reglare la oarecare cîră a sectorului gradat. Se coboară brăzdalele și astfel se angrenează înșurubul de sub cutie cu oala. Se toarnă sămînța în cutie și se învîrte roata în sensul mersului semănătorii de 15-20 ori în mod uniform. Se recomandă a se da roții 14 și 14 învîrțiri, ceea ce va corespunde pentru jumătatea semănătorii cu 100 m. p. (0,81 ha) x).

După această operație, semintele scurse se string și se cîntăresc. Cîră dată, înmulțită cu 100, va reprezenta cantitatea pe care mașina ar fi înșămînțat-o pe jumătate de hectar. Dacă rezultatul nu corespunde cantității ce dorim a înșămînța, se va muta moneda de reglare și se va repeta proba pînă la obținerea cantității dorite. În această poziție se fixează stîlul manetei, pentru a nu se deșface în timpul lucrului.

Controlul asupra uniformității debitului de semînță între distribuitorul semănătorii se face astfel:

În timpul probelor, buruieni brăzdarului se astupă la capătul de jos, apoi se cîntăresc separat semintele din fiecare tub, se găsesc greutatea pe o jumătate de semînțătoare, se împarte la 12 și se află media. Comparîndu-se apoi greutatea debitului de fiecare distribuitor cu media obținută pe o jumătate de mașină, se constată abaterea. Aceasta nu trebuie să depășească 8-12 la sută față de medie, în caz că abaterea este mai mare, se va reduce unde va fi cazul din partea activă a cilindrilor canelați.

Operația de reglare a cantității de sămînță ce trebuie să fie debita-

ta de semînțătoare se face obligatoriu pentru ambele jumătăți ale mașinii, iar suma celor două cantități obținute trebuie să fie egală cu cantitatea ce urmează a fi distribuită la hectar.

4) Reglarea distanței dintre brăzdare se face cu ajutorul unei scindurii de reglaj (fig. 2), egală în lungime cu distanța dintre cele două roți și împărțită la 24 de diviziuni de cîte 15,24 mm, ce vor fi repartizate simetric față de axa scindurii. Brăzdalele se pot monta și pentru altele distanțe între rînduri, ca, de exemplu, 45,60, 70 și 90 cm, în cazul semănării prășitoarelor. În acest caz, se folosește numai un singur rînd de brăzdare (cel anterior sau cel posterior), iar gările din lada de semînță rămase neutilizate se astupă. O dată cu aranjarea brăzdalelor se fixează și filele lor de tracțiune pe bara din față a semănătorii, prin stringerea puștelor pînă la reflux (fig. 2).

Formula de calcul este:

$$L_{ar} = \frac{A}{2} - \frac{B}{2} + \frac{a}{2}$$

Pentru marcarorul stîng, formula de calcul este:

$$L_{st} = \frac{A}{2} + \frac{B}{2} + \frac{a}{2}$$

unde: A = lățimea de lucru a semănătorii, care este egală cu produsul dintre numărul brăzdalelor și distanța dintre două brăzdare; B = lățimea dintre centrele roților anterioare sau marginea exterioră a senlelor tractorului; a = distanța dintre două brăzdare.

La întoarcere, roata din față sau marginea exterioră a senlelor tractorului se conduce pe urma lăsată de marcaror (aceasta în cazul metodei de semînță în suveică).

Remontarea semănătorii la tractor se face în așa fel, încît cadrul mașinii să fie în poziția paralelă cu solul. Actuația atîșă de la mașinile de semînță I.A.R.-511, necorespunzînd unei remontrări corecte la tractorul E.D.-55, trebuie de cele mai multe ori transformată, lucru de care atîșierile mecanice din S.M.T.-uri și G.A.S.-uri trebuie să țină seamă de pe acum.

Mal trebuie de asemenea menținut ca este absolut necesar ca mașinile să facă întoarcerea la capătul parcelii cu brăzdalele ridicate, pentru a se evita deteriorarea lor, și că sub nici un motiv sacii cu semînțe nu se vor transporta pe cadrul mașinii.

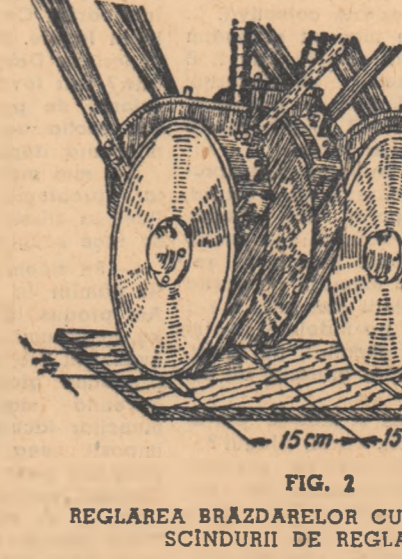

FIG. 2
REGLAREA BRĂZDARELOR CU AJUTORUL SCINDURII DE REGLARE.

5) Reglarea marcaroarelor se face în funcție de lățimea de lucru efectivă a semănătorii și de distanța dintre roțile anterioare ale tractorului. Pentru marcarorul din dreapta semănătorii, formula după care se calculează lungimea lui, adică dis-

Ing. GHEORGHE MANIȘOR de la I.C.M.E.A.

Executând lucrările în comun, întovărășiții din comuna Ștefan cel Mare ar dobândi recolte mai mari

Rezoluția plenarei C.C. al P.M.R. din 16.17 Iulie a.c. a apreciat ca valoroasă experiența acelor întovărășiți agricole în care toate munșile se fac în comun și în care repartizarea veniturilor se face după suprafața de teren adusă în întovărășire și după munca depusă de membrii întovărășiții.

Munca în comun îl ajută pe întovărășitul să lucreze mai bine pământul și să obțină recolte tot mai bogate la hectar. Cu puteri unite, el pot aplica metodele agricole înaintate, pot folosi mai deplin atelele și uneltele agricole. Astfel, întovărășiții care au atelele, dar nu au brațe de muncă suficiente, au tot interesul să ajute cu atelele lor pe alții care nu au atelele, pentru a primi în schimb ajutorul acestora cu brațele diferite munci. Ajutându-se unul pe altul, întovărășiții pot face toate munșile la vreme și în bune condiții, ceea ce contribuie în mare măsură la sporirea recoltei.

Sunt însă întovărășiții agricole în care se fac în comun numai o mică parte din lucrările agricole. O astfel de întovărășire este și cea din comuna Ștefan cel Mare, raionul Fetești, regiunea Constanța. În această întovărășire, se execută cu mijloacele mecanizate ale S.M.T.-ului numai arătura și în parte semănatul. Cât privește lucrările de întreținere și recoltatul, acestea sînt executate individual de către întovărășiții și mai mult la întâmplare, atunci cînd se poate găsi de cultivat. În cel 5 ani de existență, membrii întovărășiții agricole din comuna Ștefan cel Mare s-au fost îndrumați și sprijiniți de departe de organele de stat și agricole, pentru a-și organiza munca în așa fel, încît să se asigure efectuarea în comun a cîm mai multor lucrări. El s-au mulțumit doar cu faptul că în această comună s-a organizat o întovărășire agricolă, în care au intrat 145 de membri cu o suprafață de 876 ha de teren arabil, însladu-și apoi pe întovărășiții să se descurce cum or putea în problemele noi de organizare a muncii și producției.

În toamna anului trecut, s-a înslămintat la această întovărășire cu mașinile S.M.T.

ului doar 29,25 ha din cele 244 ha. Majoritatea întovărășiților au făcut înslămintatul grîului individual: fiecare pe parcela sa, cu uneltele ce le-a avut și așa cum s-a priceput. Lipsii de îndrumare agrotehnică, întovărășiții au folosit în mare parte sîmînță necorespunzătoare și au dat cantități diferite la hectar. De aceea, nu este de mirare că recoltele obținute de ei în această vară la cerealele păloase au fost și ele diferite. Astfel, întovărășiții Alexandru Comnea, Gheorghe Tănase, Gh. C. Trocaru și alți cîțiva care au semănat în comun, la timp și cu mașinile S.M.T.-ului și cu folosit o sîmînță de soi tratată și selecționată, au recoltat cu 5—600 kg de grîu la hectar mai mult decît cei ce au lucrat individual.

Munca s-a înslămintat de soi tratată și selecționată, au recoltat cu 5—600 kg de grîu la hectar mai mult decît cei ce au lucrat individual.

Munca s-a înslămintat de soi tratată și selecționată, au recoltat cu 5—600 kg de grîu la hectar mai mult decît cei ce au lucrat individual.

600.000 lei! Alții au cîștigat membrii gospodăriei agricole colective „Ana Ipătescu” din raionul Medgidia în urma valorificării bogăției rețolte de in de ulei din acest an.

La noi în gospodărie, inul pentru ulei se cultivă încă din anul 1954. Producțiile mari și veniturile însemnate realizate, au făcut ca suprafața ocupată cu această cultură să sporească simțitor de la un an la altul. Așa, bunăoară, în primăvara aceasta, s-a cultivat cu in de ulei mai mult: cu 100 ha decît anul trecut.

În același timp, a crescut și interesul colecționiștilor față de această cultură și față de regulile agrotehnice pe care ea le cere. Acest fapt explică de ce noi am reușit ca, în condițiile climatice nefavorabile ale acestui an, să obținem recolte bogate și de calitate.

Înslămintat în condiții agrotehnice optime, după 10 zile, inul a răsărit pe întreaga suprafață, uniform și fără poluri.

În timpul vegetației, nu am făcut decît puținul, pe care l-am repetat însă ori de cîte ori a fost nevoie. Recoltatul l-am făcut cu secerătorul mecanic cu greble. Plantele recoltate le-am lăsat pe pîmînt în mînușuri, timp de o zi, apoi le-am legat în snopi mici și le-am așezat în picioare, pentru a se usca complet. Reșita s-a iterat cu batoza cu turaj redus, iar sîmînța a fost cîntărită și triorată bine.

Producția medie obținută la hectar a răsplătit din beșug strădăniile noastre, întrecînd cu peste 100 kg pe cea planificată. De pe cele 320 ha cultivate cu in am strîns 163.000 kg de sîmînță de calitate, pe care am predat-o unității contractante, primînd în schimb, așa cum am arătat la început, 600.000 lei. Jmătate din această sumă s-a împărțit ca avans membrilor gospodăriei. Colecționiștii harnici, ca Solomon Dumitrescu, Vasile Ene, Mircea Enache, Ion T. Popa, care au avut împreună cu familiile lor în jur de 550—600 de zile-muncă, au ridicat peste 4.000 lei fiecare. De remarcat este faptul că peste 50 de familii de colecționiști au luat ca avans sume variînd în jurul a 3.000 lei.

Cu restul de 300.000 lei rîmași din valorificarea inului, adunarea generală a hoților și se cumpere 200 de oi, două greble mecanice, o cositoare mecanică, un selector și un circulator pentru tînt lemne. De asemenea, vom construi un grajd pentru cai cu o canacelă de 50 de capete.

Înslămintat în condiții agrotehnice optime, după 10 zile, inul a răsărit pe întreaga suprafață, uniform și fără poluri.

600.000 lei! Alții au cîștigat membrii gospodăriei agricole colective „Ana Ipătescu” din raionul Medgidia în urma valorificării bogăției rețolte de in de ulei din acest an.

La noi în gospodărie, inul pentru ulei se cultivă încă din anul 1954. Producțiile mari și veniturile însemnate realizate, au făcut ca suprafața ocupată cu această cultură să sporească simțitor de la un an la altul. Așa, bunăoară, în primăvara aceasta, s-a cultivat cu in de ulei mai mult: cu 100 ha decît anul trecut.

În același timp, a crescut și interesul colecționiștilor față de această cultură și față de regulile agrotehnice pe care ea le cere. Acest fapt explică de ce noi am reușit ca, în condițiile climatice nefavorabile ale acestui an, să obținem recolte bogate și de calitate.

Înslămintat în condiții agrotehnice optime, după 10 zile, inul a răsărit pe întreaga suprafață, uniform și fără poluri.

În timpul vegetației, nu am făcut decît puținul, pe care l-am repetat însă ori de cîte ori a fost nevoie. Recoltatul l-am făcut cu secerătorul mecanic cu greble. Plantele recoltate le-am lăsat pe pîmînt în mînușuri, timp de o zi, apoi le-am legat în snopi mici și le-am așezat în picioare, pentru a se usca complet. Reșita s-a iterat cu batoza cu turaj redus, iar sîmînța a fost cîntărită și triorată bine.

Producția medie obținută la hectar a răsplătit din beșug strădăniile noastre, întrecînd cu peste 100 kg pe cea planificată. De pe cele 320 ha cultivate cu in am strîns 163.000 kg de sîmînță de calitate, pe care am predat-o unității contractante, primînd în schimb, așa cum am arătat la început, 600.000 lei. Jmătate din această sumă s-a împărțit ca avans membrilor gospodăriei. Colecționiștii harnici, ca Solomon Dumitrescu, Vasile Ene, Mircea Enache, Ion T. Popa, care au avut împreună cu familiile lor în jur de 550—600 de zile-muncă, au ridicat peste 4.000 lei fiecare. De remarcat este faptul că peste 50 de familii de colecționiști au luat ca avans sume variînd în jurul a 3.000 lei.

Cu restul de 300.000 lei rîmași din valorificarea inului, adunarea generală a hoților și se cumpere 200 de oi, două greble mecanice, o cositoare mecanică, un selector și un circulator pentru tînt lemne. De asemenea, vom construi un grajd pentru cai cu o canacelă de 50 de capete.

Înslămintat în condiții agrotehnice optime, după 10 zile, inul a răsărit pe întreaga suprafață, uniform și fără poluri.

600.000 lei! Alții au cîștigat membrii gospodăriei agricole colective „Ana Ipătescu” din raionul Medgidia în urma valorificării bogăției rețolte de in de ulei din acest an.

La noi în gospodărie, inul pentru ulei se cultivă încă din anul 1954. Producțiile mari și veniturile însemnate realizate, au făcut ca suprafața ocupată cu această cultură să sporească simțitor de la un an la altul. Așa, bunăoară, în primăvara aceasta, s-a cultivat cu in de ulei mai mult: cu 100 ha decît anul trecut.

În același timp, a crescut și interesul colecționiștilor față de această cultură și față de regulile agrotehnice pe care ea le cere. Acest fapt explică de ce noi am reușit ca, în condițiile climatice nefavorabile ale acestui an, să obținem recolte bogate și de calitate.

Înslămintat în condiții agrotehnice optime, după 10 zile, inul a răsărit pe întreaga suprafață, uniform și fără poluri.

În timpul vegetației, nu am făcut decît puținul, pe care l-am repetat însă ori de cîte ori a fost nevoie. Recoltatul l-am făcut cu secerătorul mecanic cu greble. Plantele recoltate le-am lăsat pe pîmînt în mînușuri, timp de o zi, apoi le-am legat în snopi mici și le-am așezat în picioare, pentru a se usca complet. Reșita s-a iterat cu batoza cu turaj redus, iar sîmînța a fost cîntărită și triorată bine.

Producția medie obținută la hectar a răsplătit din beșug strădăniile noastre, întrecînd cu peste 100 kg pe cea planificată. De pe cele 320 ha cultivate cu in am strîns 163.000 kg de sîmînță de calitate, pe care am predat-o unității contractante, primînd în schimb, așa cum am arătat la început, 600.000 lei. Jmătate din această sumă s-a împărțit ca avans membrilor gospodăriei. Colecționiștii harnici, ca Solomon Dumitrescu, Vasile Ene, Mircea Enache, Ion T. Popa, care au avut împreună cu familiile lor în jur de 550—600 de zile-muncă, au ridicat peste 4.000 lei fiecare. De remarcat este faptul că peste 50 de familii de colecționiști au luat ca avans sume variînd în jurul a 3.000 lei.

Cu restul de 300.000 lei rîmași din valorificarea inului, adunarea generală a hoților și se cumpere 200 de oi, două greble mecanice, o cositoare mecanică, un selector și un circulator pentru tînt lemne. De asemenea, vom construi un grajd pentru cai cu o canacelă de 50 de capete.

Înslămintat în condiții agrotehnice optime, după 10 zile, inul a răsărit pe întreaga suprafață, uniform și fără poluri.

600.000 lei! Alții au cîștigat membrii gospodăriei agricole colective „Ana Ipătescu” din raionul Medgidia în urma valorificării bogăției rețolte de in de ulei din acest an.

La noi în gospodărie, inul pentru ulei se cultivă încă din anul 1954. Producțiile mari și veniturile însemnate realizate, au făcut ca suprafața ocupată cu această cultură să sporească simțitor de la un an la altul. Așa, bunăoară, în primăvara aceasta, s-a cultivat cu in de ulei mai mult: cu 100 ha decît anul trecut.

În același timp, a crescut și interesul colecționiștilor față de această cultură și față de regulile agrotehnice pe care ea le cere. Acest fapt explică de ce noi am reușit ca, în condițiile climatice nefavorabile ale acestui an, să obținem recolte bogate și de calitate.

Înslămintat în condiții agrotehnice optime, după 10 zile, inul a răsărit pe întreaga suprafață, uniform și fără poluri.

În timpul vegetației, nu am făcut decît puținul, pe care l-am repetat însă ori de cîte ori a fost nevoie. Recoltatul l-am făcut cu secerătorul mecanic cu greble. Plantele recoltate le-am lăsat pe pîmînt în mînușuri, timp de o zi, apoi le-am legat în snopi mici și le-am așezat în picioare, pentru a se usca complet. Reșita s-a iterat cu batoza cu turaj redus, iar sîmînța a fost cîntărită și triorată bine.

Producția medie obținută la hectar a răsplătit din beșug strădăniile noastre, întrecînd cu peste 100 kg pe cea planificată. De pe cele 320 ha cultivate cu in am strîns 163.000 kg de sîmînță de calitate, pe care am predat-o unității contractante, primînd în schimb, așa cum am arătat la început, 600.000 lei. Jmătate din această sumă s-a împărțit ca avans membrilor gospodăriei. Colecționiștii harnici, ca Solomon Dumitrescu, Vasile Ene, Mircea Enache, Ion T. Popa, care au avut împreună cu familiile lor în jur de 550—600 de zile-muncă, au ridicat peste 4.000 lei fiecare. De remarcat este faptul că peste 50 de familii de colecționiști au luat ca avans sume variînd în jurul a 3.000 lei.

Cu restul de 300.000 lei rîmași din valorificarea inului, adunarea generală a hoților și se cumpere 200 de oi, două greble mecanice, o cositoare mecanică, un selector și un circulator pentru tînt lemne. De asemenea, vom construi un grajd pentru cai cu o canacelă de 50 de capete.

Înslămintat în condiții agrotehnice optime, după 10 zile, inul a răsărit pe întreaga suprafață, uniform și fără poluri.

600.000 lei! Alții au cîștigat membrii gospodăriei agricole colective „Ana Ipătescu” din raionul Medgidia în urma valorificării bogăției rețolte de in de ulei din acest an.

La noi în gospodărie, inul pentru ulei se cultivă încă din anul 1954. Producțiile mari și veniturile însemnate realizate, au făcut ca suprafața ocupată cu această cultură să sporească simțitor de la un an la altul. Așa, bunăoară, în primăvara aceasta, s-a cultivat cu in de ulei mai mult: cu 100 ha decît anul trecut.

În același timp, a crescut și interesul colecționiștilor față de această cultură și față de regulile agrotehnice pe care ea le cere. Acest fapt explică de ce noi am reușit ca, în condițiile climatice nefavorabile ale acestui an, să obținem recolte bogate și de calitate.

Înslămintat în condiții agrotehnice optime, după 10 zile, inul a răsărit pe întreaga suprafață, uniform și fără poluri.

În timpul vegetației, nu am făcut decît puținul, pe care l-am repetat însă ori de cîte ori a fost nevoie. Recoltatul l-am făcut cu secerătorul mecanic cu greble. Plantele recoltate le-am lăsat pe pîmînt în mînușuri, timp de o zi, apoi le-am legat în snopi mici și le-am așezat în picioare, pentru a se usca complet. Reșita s-a iterat cu batoza cu turaj redus, iar sîmînța a fost cîntărită și triorată bine.

Producția medie obținută la hectar a răsplătit din beșug strădăniile noastre, întrecînd cu peste 100 kg pe cea planificată. De pe cele 320 ha cultivate cu in am strîns 163.000 kg de sîmînță de calitate, pe care am predat-o unității contractante, primînd în schimb, așa cum am arătat la început, 600.000 lei. Jmătate din această sumă s-a împărțit ca avans membrilor gospodăriei. Colecționiștii harnici, ca Solomon Dumitrescu, Vasile Ene, Mircea Enache, Ion T. Popa, care au avut împreună cu familiile lor în jur de 550—600 de zile-muncă, au ridicat peste 4.000 lei fiecare. De remarcat este faptul că peste 50 de familii de colecționiști au luat ca avans sume variînd în jurul a 3.000 lei.

Cu restul de 300.000 lei rîmași din valorificarea inului, adunarea generală a hoților și se cumpere 200 de oi, două greble mecanice, o cositoare mecanică, un selector și un circulator pentru tînt lemne. De asemenea, vom construi un grajd pentru cai cu o canacelă de 50 de capete.

Înslămintat în condiții agrotehnice optime, după 10 zile, inul a răsărit pe întreaga suprafață, uniform și fără poluri.

600.000 lei! Alții au cîștigat membrii gospodăriei agricole colective „Ana Ipătescu” din raionul Medgidia în urma valorificării bogăției rețolte de in de ulei din acest an.

La noi în gospodărie, inul pentru ulei se cultivă încă din anul 1954. Producțiile mari și veniturile însemnate realizate, au făcut ca suprafața ocupată cu această cultură să sporească simțitor de la un an la altul. Așa, bunăoară, în primăvara aceasta, s-a cultivat cu in de ulei mai mult: cu 100 ha decît anul trecut.

În același timp, a crescut și interesul colecționiștilor față de această cultură și față de regulile agrotehnice pe care ea le cere. Acest fapt explică de ce noi am reușit ca, în condițiile climatice nefavorabile ale acestui an, să obținem recolte bogate și de calitate.

Înslămintat în condiții agrotehnice optime, după 10 zile, inul a răsărit pe întreaga suprafață, uniform și fără poluri.

În timpul vegetației, nu am făcut decît puținul, pe care l-am repetat însă ori de cîte ori a fost nevoie. Recoltatul l-am făcut cu secerătorul mecanic cu greble. Plantele recoltate le-am lăsat pe pîmînt în mînușuri, timp de o zi, apoi le-am legat în snopi mici și le-am așezat în picioare, pentru a se usca complet. Reșita s-a iterat cu batoza cu turaj redus, iar sîmînța a fost cîntărită și triorată bine.

Producția medie obținută la hectar a răsplătit din beșug strădăniile noastre, întrecînd cu peste 100 kg pe cea planificată. De pe cele 320 ha cultivate cu in am strîns 163.000 kg de sîmînță de calitate, pe care am predat-o unității contractante, primînd în schimb, așa cum am arătat la început, 600.000 lei. Jmătate din această sumă s-a împărțit ca avans membrilor gospodăriei. Colecționiștii harnici, ca Solomon Dumitrescu, Vasile Ene, Mircea Enache, Ion T. Popa, care au avut împreună cu familiile lor în jur de 550—600 de zile-muncă, au ridicat peste 4.000 lei fiecare. De remarcat este faptul că peste 50 de familii de colecționiști au luat ca avans sume variînd în jurul a 3.000 lei.

Cu restul de 300.000 lei rîmași din valorificarea inului, adunarea generală a hoților și se cumpere 200 de oi, două greble mecanice, o cositoare mecanică, un selector și un circulator pentru tînt lemne. De asemenea, vom construi un grajd pentru cai cu o canacelă de 50 de capete.

Înslămintat în condiții agrotehnice optime, după 10 zile, inul a răsărit pe întreaga suprafață, uniform și fără poluri.

PENTRU ASIGURAREA HRANEI ANIMALELOR



La G.A.S. Popești-Leordeni s-au tocat pînă acum peste 1200 tone porumb pentru însilozare, cu ajutorul unor tractoare poloneze N6-KW, acționate de un tractor HTZ-7.

Să fie intensificată acțiunea de însilozare a porumbului

Ne aflăm în perioada cînd în toate regiunile țării trebuie să se desfășoare cu intensitate sporită acțiunea de însilozare a porumbului — nutret atât de prețios pentru animale. Însilozarea unor cantități cit mai mari de porumb se impune anul acesta cu atît mai mult cu cît, din pricina condițiilor climatice necorespunzătoare, în unele părți din cîmpia Dunării, Dobrogea și Moldova, culturile de porumb n-au legat sau au legat slab, avînd stîluleți mici și boabe rare.

Știința și practica agricolă au dovedit că cea mai rentabilă formă de folosire a acestui porumb este metoda însilozării lui pînă ce n-a depășit faza de coacere lapte-eară. Potrivit unui calcul, dacă recolta de porumb de pe un hectar, care în mod obișnuit ar fi dat o producție de 5—600 kg de boabe, este strînsă și însilozată struileni cu stîluleți cu tot, se obțin 2.000 de unități nutritive, decît cu 33% mai multe unități decît ar conține boabele cu struileni uscați. În plus, nu trebuie uitat că nutretul murat este consumat în întregime de animale, cîtă vreme struilenii uscați rămîn neconsumați aproape jumătate. De foloasele mari ce le-au avut de pe urma hrăniții animalelor cu porumb silozat s-au convins numeroase gospodării agricole socialiste ca și numeroși producători individuali. Așa se explică de ce, pînă la 1 septembrie a.c., s-a însilozat o cantitate de aproape 10 ori mai mare față de perioada corespunzătoare a anului trecut. Gospodăriile agricole de stat, gospodăriile colective și stațiunile de montă comunale din regiunea Constanța, de pildă, au însilozat pînă în prezent peste 40.000 tone de porumb. Cantități apreciable au fost însilozate și în regiunea Ploiești. Totuși, dacă ținem seama de posibilitățile mari ce există încă acesta de a însiloză porumb, cît și de necesarul mare de furaje în vederea iernării animalelor, trebuie spus că chiar și în regiunile amintite ritmul însilozării se desfășoară foarte încet. Nu mai vorbim de celelalte regiuni din țară, ca Stalin, Cluj, Oradea, Baia Mare și Iași, unde s-au însilozat cantități mici de nutret, sau regiuni ca Pitești, Suceava, Bacău și Hunedoara, care pînă la 1 septembrie n-au însilozat nici măcar o tonă de porumb.

În alte regiuni, ca București, Galați, Craiova, Timișoara, regiuni care prin excelență sînt cultivate de porumb și în care hrana animalelor pentru iarnă

nu este asigurată decît în mică măsură, pînă la această dată nu s-au însilozat decît cantități ce variază între 5—10 la sută față de cifra planificată.

Acastă situație nesatisfăcătoare se datorează în mare parte lipsei de preocupare de care dau dovadă unele sfaturi populare și organe agricole de regiuni, raioane și comune, ca și multe conduceri ale unor gospodării agricole de stat și colective. Cum poate fi considerată altfel măsura luată de curînd de către comitetul executiv al sfatului popular al regiunii Bacău, care în loc să lase pe tehnicienți cu baza furajeră și pe zootehniciști să se ocupe de problema însilozării porumbului, i-a trimis în cite un raion sau comună pe timp de 2 luni, pentru a se ocupa cu totul de alte probleme, decît cele ce cad în competența lor?

Timpul optim pentru însilozarea porumbului nu este trecut, dar nici mult nu mai putem aștepta, dacă vrem să asigurăm un siloz de bună calitate. Este necesar decît ca în această perioadă să fie mobilizate toate forțele, pentru a se trece la efectuarea de însilozări masive. În fiecare comună să fie trimis cite un organ tehnic-zootehnist, tehnician cu baza furajeră, sau medic veterinar care să îndrume în mod practic desfășurarea acțiunii.

În afară de toacărite mecanice și manuale existente pe teren, trebuie folosite la maximum toate celelalte mijloace, ca batozele reformate ce pot fi adaptate în vederea tocării porumbului, tractoarele I.A.R., pe ale căror roți pot fi fixate cutite (fiare de plug ascuțite), pentru a tăia și presa în același timp porumbul dus la murat etc.

Acolo unde porumbul a început să se usuce, însilozarea lui nu trebuie să înceteze. În acest caz, vor fi luate măsuri de a se stropi nutrețul tocat cu saramură în concentrație de 1—2%. Dacă struilenii conțin încă suc, este de ajuns o găleată de saramură la 200 de kg de nutret tocat, iar dacă ei sînt uscați, o găleată la 100 kg de nutret tocat.

Înslăzînd cit mai mari cantități de porumb, vom asigura animalelor în timpul iernii și a primăverii o hrană bună și indestulătoare, fapt ce va contribui în mod simțitor la sporirea productivității lor.

Să pregătim înslămintarea plantelor furajere de toamnă din conveierul verde

Sursa principală de producere a nutreturilor verzi o constituie pășunile naturale. Dar, după cum se știe, în multe regiuni și raioane, datorită climatului secetos sau pe alocuri neîngrijirii pășunilor, acestea nu pot satisface nevoile de hrană ale animalelor decît pe un timp foarte scurt din perioada verii, aplică pentru lunile mai și iunie. În restul verii, pășunile respective sînt uscate și nu pot oferi decît un loc de plîmbare pentru vite.

Practica de pînă acum a gospodăriilor agricole de stat și colective rîntase, ca și a multor țărani muncitori orecători de animale din regiunile de stepă, a dovedit că singurul mod de folosire rațională a pășunilor naturale din aceste regiuni îl constituie destelenirea și cultivarea rațională a acestor suprafețe cu plante de nutreț după sistemul conveierului verde.

În cadrul conveierului verde pot fi cultivate: secara, orzul sau porumbul de toamnă, borceașul de primăvară, ovăzul, lucerna de peste 2 ani, iarba de Sudan, sorgul, porumbul, meiul, dughia, siecla furajeră, dovleceii etc. De asemenea, în conveier poate intra și pășunea naturală rămasă nedestelenită.

După cum se știe, printre plantele de nutreț ce se înslămintează toamna se numără și secara furajeră. Această plantă produce cel mai timpuriu nutreț de primăvară. Ea dă rezultate foarte bune în toate regiunile: de aceea, în ultimii ani, a căpătat o extindere tot mai mare pe izlazurile destelenite.

Înslămintarea secarei se recomanda a fi făcută la începutul lunii septembrie. În teren bine pregătit, dinu-se în medie 150 kg de sîmînță la ha. Pînă la căderea zăpezii, dacă re destulă umezeală, secara de toamnă înfrătește bine, iar cînd primăverile sînt timpurii, începe să segeteze chiar din luna martie, așa că în aprilie se poate începe pășunatul ei.

Pentru a obține producții mari la hectar, este bine ca înainte de înslămintarea secarei terenul să fie înrășat cu 20—30 de care de boale.

În anii cu toamne lungi, se poate:

- 120 de vaci x 30 kg pe zi
- 180 tineret x 20 kg pe zi
- 1.200 de oi x 5 kg pe zi

Total pe zi = 13.200 kg

Rezultă că, pentru 20 de zile, necesarul va fi de 264.000 kg de nutreț verde. Iar dacă producția medie a fi de 10.000 kg/ha, este nevoie să se înslăminteze cu secară suprafața de 26,4 ha.

Nu trebuie uitat că reșita culturilor din conveierul verde este rîns legată de aplicarea în

înslămintare secară și în epoca a doua la sfîrșitul lunii octombrie, dinu-se în acest caz o cantitate de ca 170 kg de sîmînță la hectar. În primăvară, cultura va începe să vegeteze mai tîrziu, așa că vom avea două parcele de secară, care vor putea fi pășunate una după alta.

În cazul cînd nu se reușește să se pășuneze toată secara în intervalul de timp pînă ajunge la înslămintare, partea care rămîne nepășunată se poate cosi și însiloză.

Secara furajeră produce 10.000—12.000 kg de nutreț verde la ha, iar dacă este cultivată pe un teren îngrășat, chiar 15.000—18.000 kg.

Secara furajeră de toamnă mai poate fi cultivată cu bune rezultate și în amestec cu mazărețica sau cu mazărea furajeră de toamnă, amestec cunoscut sub numele de borceaș de toamnă. În felul acesta, se obține un nutreț mai bogat și mai plăcut la gust. Producția la ha se poate ridica pînă la 20.000 kg de nutreț verde.

O altă cultură de toamnă în cadrul conveierului este și orzul. Acesta este o plantă care produce multe frunze la începutul vegetației, conține mai mult zahăr și este înțecat mai cu plăcere, alit de ovine, cît și de bovine. Orzul poate fi cultivat, ca și secara, și în amestec cu mazărețica furajeră sau cu mazărea furajeră de toamnă.

Planul conveierului trebuie întocmit din toamnă, înainte de perioada începerii înslămintărilor primelor culturi care intră în conveier.

La întocmirea planului de conveier, după ce s-au ales culturile cele mai potrivite, se stabilește suprafața necesară din fiecare cultură în funcție de numărul animalelor ce urmează să pășuneze și de producția medie de nutreț ce se prevede a fi obținută la hectar. În acest scop, este bine să se procedeze în felul următor:

Se ia ca bază perioada de folosință a unei culturi, pentru secară să zicem, pentru o perioadă de 20 de zile și în funcție de aceasta se calculează necesarul de nutreț pentru toate grupele de animale corespunzător perioadei de 20 de zile.

De exemplu:

- 3.600 kg
- 3.600 kg
- 6.000 kg

Total pe zi = 13.200 kg

condiții a tuturor măsurilor agrotehnice, începînd cu pregătirea terenului, alegerea și condiționarea sîmînțelor, executarea înslămintărilor și terminînd cu întreținerea culturilor și folosirea rațională a nutretului produs.

Pentru aceasta, inginerii și tehnicienții agronomi și zootehniciști sînt datori să sprijine gospodăriile

colective. Întovărășirile agricole, și stațiunile populare pentru a-și alcătui un plan concret de organizare a conveierului verde și să armărească zi de zi modul în care sînt efectuate lucrările. Astfel, se vor asigura toate condițiile obținerii în primăvară vîltoare a unor cantități suficiente de furaje verzi necesare hranei animalelor.

Ing. GH. BRUMARU
din Ministerul Agriculturii

PASTRAI ECONOMILE IN OBLIGATIUNI

CEC cu cîștiguri

AVEREA NOASTRĂ

— POVESTIRE —

Într-o zi, se petrecu o împlinire care dovedi că pe Radu Mardare începu să doară inima de soarta avuției obștești.

Era pe vremea cînd se culegea porumbul. Într-o noapte, cam pe la primul cînt al cocosului, oamenii care locuiau în partea dinspare răsărit a satului — unde se afla și sediul gospodăriei — fură trezii din somn de strigățul disperat al lui Ilie Venturatu: „Foc la colectivă! Sîmînți, oameni buni, arde grajdul colectivă!” Ilieana lui Mardare, care la ceasul acela mai era încă la războiul de țesut, își trezi bărbatul.

— Radule, n-azi, scoală! Mi se pare că arde grajdul!

— Care grajd, nu ți-e bine întrebă Radu, buimac de somn.

— Grajdul colectivă! L-am auzit pe Ilie strigînd cit îl ținea gura.

Radu sînu din pat, smulse căciula din cui, secură de după ușă și p-aci îl ie drumul.

— Stai omule și te-bracă, ai să răcești! îl strigă Ilieana. Zădarnic însă Radu era departe. Dacă văzu așa, Ilieana luă în grabă Ilieana, pantaloni și cizmele bărbatului și se repezi pe urmele lui.

Ajunși la sediul gospodăriei, Radu găsi grajdul în flăcări. Jmătate din acoperșul de stuf fusese deja mistuit. Pe ușa și ferestrele grajdului lăseu vîltoare de fum, senza că se aprinsese și tavanel. Cel cîțiva oameni care sosiseră înaintea lui se strîduiau să stăvilească focul, aruncînd apă cu gălețile.

— Lăsați draculul gălețile, le spusese el. Hăideți mai bine să salvăm caii. Tăiați-le căpeștele și scoateți-i unul cite unul. Și nu strigați la gura mare, că se sperie și nu-i mai cîntîm nici cu tractorul. Să începem de aci, de unde-i prîjolitul mai mare.

Porniră prin fumul gros și înecăcios. Caii, cuprinși de neliniște, nechează, strîcău, se smuceau și dădeau din picioare. O bucată de tavan se prăbuși cu zgomot înfundat. Ilie și alți colecționiști săriră cu gălețile pline cu apă. Începură să arde și palele de asternut. Totul depindea de îndemnearea celor care eliberău caii. Radu se apropia de fiecare cal și în timp ce li

Radu Mardare din Valea Soarelui e un bărbat în floarea vîrstei. Să tot aibă vîrstă 40-42 de ani. E înalt și vînjos, cu brațe puternice. Are ochi verzi, adumbriți de sprințene stufoase. După înfrățire, pare un om iute, pripl. Dar nu este așa, ci dimpotrivă, e potolii la vorbă ca și la fire, chibzuit în tot ceea ce face.

Într-o zi, se petrecu o împlinire care dovedi că pe Radu Mardare începu să doară inima de soarta avuției obștești.

Era pe vremea cînd se culegea porumbul. Într-o noapte, cam pe la primul cînt al cocosului, oamenii care locuiau în partea dinspare răsărit a satului — unde se afla și sediul gospodăriei — fură trezii din somn de strigățul disperat al lui Ilie Venturatu: „Foc la colectivă! Sîmînți, oameni buni, arde grajdul colectivă!” Ilieana lui Mardare, care la ceasul acela mai era încă la războiul de țesut, își trezi bărbatul.

— Radule, n-azi, scoală! Mi se pare că arde grajdul!

— Care grajd, nu ți-e bine întrebă Radu, buimac de somn.

— Grajdul colectivă! L-am auzit pe Ilie strigînd cit îl ținea gura.

Radu sînu din pat, smulse căciula din cui, secură de după ușă și p-aci îl ie drumul.

— Stai omule și te-bracă, ai să răcești! îl strigă Ilieana. Zădarnic însă Radu era departe. Dacă văzu așa, Ilieana luă în grabă Ilieana, pantaloni și cizmele bărbatului și se repezi pe urmele lui.

Ajunși la sediul gospodăriei, Radu găsi grajdul în flăcări. Jmătate din acoperșul de stuf fusese deja mistuit. Pe ușa și ferestrele grajdului lăseu vîltoare de fum, senza că se aprinsese și tavanel. Cel cîțiva oameni care sosiseră înaintea lui se strîduiau să stăvilească focul, aruncînd apă cu gălețile.

— Lăsați draculul gălețile, le spusese el. Hăideți mai bine să salvăm caii. Tăiați-le căpeștele și scoateți-i unul cite unul. Și nu strigați la gura mare, că se sperie și nu-i mai cîntîm nici cu tractorul. Să începem de aci, de unde-i prîjolitul mai mare.

Porniră prin fumul gros și înecăcios. Caii, cuprinși de neliniște, nechează, strîcău, se smuceau și dădeau din picioare. O bucată de tavan se prăbuși cu zgomot înfundat. Ilie și alți colecționiști săriră cu gălețile pline cu apă. Începură să arde și palele de asternut. Totul depindea de îndemnearea celor care eliberău caii. Radu se apropia de fiecare cal și în timp ce li

vorbea cu blîndete și îl mișgia, lăsa că păstru. Alți colecționiști scoțeau repede caii afară. Radu aproape că nu și mai simțea ochii de usturime. Lacrimile îi curgeau sîciale pe obraz. Auzi ca prin vis cum Ilieana Tomașu, președintele, auzi că bucuros: „Gata, oameni buni, au fost salvăți toți caii. Acum trebuie să avem grijă să nu se aprindă și înul”. În același timp, jumătate din tavan se prăbuși, lăcînd să sară puzderile de scînteie și să se mîtrească vîltoare. Ieseu flăcări și pe ușa. Deodată din flăcări se auzi un nechezat prelung. „Ce să fie?” se întrebă, mai mult din priviri, oamenii.

— E gloaba adusă de Barbălungă, zise Ilie Venturatu. Era cam bolnavă, săraca. Nechezatul se auzi din nou și apoi încă o dată, din ce în ce mai stîns. Radu, care se înviorase de-a bipelea, simți cum i se sîșie inima.

— Cine merge cu mine, întrebă el. Ia stropiți-mă cu apă de sus pînă jos. Repede!

— Ești nebun, Radule, strigă Ilieana. Mai bine îmbracă-te, că ai să răcești. Uite, ți-am adus hainele.

— Ia mai taci, femeie, cum o să răcoș la dogoarea asta. Adă cizmele încoac!

— Ei cine merge cu mine?

— Eu, răspunse Petre Manole, conducătorul, ud leocărd din cap p

9 septembrie 1956 — a 12-a aniversare a eliberării Bulgariei

La 9 septembrie 1956, se împlinesc 12 ani de la înfrângerea victorioasă a forțelor naziste din Bulgaria condusă de Partidul Comunist. Revoluția populară din 9 septembrie 1944, ce s-a desfășurat cu succes în condiții favorabile create de victoria strălucită a armatei sovietice, a lichidat regimul monarho-fascist și a instaurat în Bulgaria regimul popular. Sub conducerea Partidului Comunist Bulgar, poporul muncitor bulgar a obținut, în cei 12 ani care au trecut de la eliberarea sa, mari victorii pe calea construcției so-

cialiste. Cu sprijinul frăcesc al Uniunii Sovietice și al celorlalte țări de democrație populară, Bulgaria a făcut pași mari pe calea industrializării socialiste: la sate, majoritatea țăranilor muncitori (77 la sută din totalul țăranilor muncitori) s-au unit în cooperative agricole de producție. Publicăm mai jos articolul scris pentru ziarul „AGRICULTURA NOUA” și semnat de ziaristul bulgar Petco Dimitroff, articol care vorbește despre succesele obținute în domeniul mecanizării agriculturii din R. P. Bulgaria.

Mecanizarea agriculturii în R. P. Bulgaria

Înainte de 9 septembrie 1944, agricultura Bulgariei era mult rămasă în urmă. Acest lucru reiese limpede din analiza mijloacelor mecanice din agricultura folosite în trecut. Unealta de producție dominantă la țară era plugul de lemn, tras de cai. Puținele tractoare din proprietatea moșierilor și a chiaburilor de la sate erau folosite în special la batoze. Gospodăriile țăranilor muncitori care nu foloseau de loc mijloace tehnice înaintate, decădeau din an în an. Este semnificativ faptul că în acești ani, producția maximă la grâu și porumb se ridica la 800—1.000 kg la ha.

Încă din primii ani după revoluția populară din 1944 și eliberarea țării de sub jugul fascist, în Bulgaria agricultura a luat o puternică dezvoltare și a pășit pe un drum nou — drumul socialismului. Treptat, un număr tot mai mare de țărani cu gospodării mici și mijlocii au început să-și unească pământul și principalele mijloace de producție, formând cooperative agricole de producție. În aceste cooperative agricole de producție au intrat până în prezent 77 la sută din totalul familiilor de țărani muncitori; aceste unități socialiste cuprind în prezent 75 la sută din pământul arabil.

În acești 12 ani, statul celor ce muncesc, venind în sprijinul țăranilor muncitori, a înființat 184 de stațiuni de mașini și tractoare, care posedă 17.780 de tractoare convenționale (de 15 C.P.), peste 3000 de combine cerealiere și mii de alte mașini agricole de primă calitate. Cu ajutorul mașinilor, lucrările de bază în producția agricolă au fost mecanizate în proporție de 50.1 la sută, iar în cooperativele agricole de producție chiar în proporție

PETCO DIMITROFF

rea lucrărilor de întreținere a culturilor prășitoare.

Datorită folosirii pe scară tot mai largă a mijloacelor mecanizate, a devenit posibilă și aplicarea mai intensă a unor metode

nizate prepararea nutrelor. În multe unități socialiste au fost mecanizate transportul furajelor și a bălegarului, mulsul vacilor și tunsul oilor. În 1955, cooperativele agricole de producție, cu ajutorul S.M.T.-urilor, au insulizat cîteva milioane tone de nutreț cu ajutorul mașinilor. De ase-



La o cooperativă agricolă de producție din regiunea Plovdiv, S.M.T.-ul execută dezmăntatul cu ajutorul mașinilor.

inaintate în agricultură. Astfel, cu ajutorul mijloacelor mecanizate, în 1956 S.M.T.-urile au semănat porumbul și floarea-soarelui după metoda chiaburilor așezate în pătrat pe o suprafață de 250.000 ha.

Paralel cu aplicarea altor măsuri agrotehnice complexe (cum ar fi organizarea teritoriului în 1.448 de cooperative agricole de producție, folosirea semintelor de soi, introducerea pe scară largă a îngrășămintelor minerale, irigațiile etc.), mecanizarea contribuie la o puternică întărire și

menea, mijloacele mecanizate sunt folosite tot mai des la diferite lucrări pentru protecția plantelor, la mecanizarea pomologiei și viticulturii.

Datorită folosirii pe scară largă a mijloacelor mecanizate și a metodelor înaintate, cooperativele agricole de producție au obținut în 1955 recolte deosebite de bogate. A crescut și producția de animale de producție: astfel cooperativele agricole de producție au obținut în 1955 pe cap de vacă furajată cu 267 litri în plus față de 1954. Datorită creșterii recoltelor și a productivității animalelor de producție, cooperativele agricole de producție au distribuit anul trecut în medie numai în bani 11,49 leva la zi-muncă, iar în unele regiuni, chiar 15—30 leva la zi-muncă. Convinsă de rezultatele bune obținute de cooperativele agricole de producție, în toamna anului 1955 și în primăvara anului 1956, încă 367.090 țărani muncitori, cu o suprafață de 900.000 ha, au intrat în aceste unități agricole socialiste.

Mecanizarea crescândă a agriculturii din R.P. Bulgaria se datorează creșterii necontenite a producției de mașini agricole din Bulgaria, precum și ajutorului primit din partea U.R.S.S. și a celorlalte țări de democrație populară. În prezent, uzinele de construcții de mașini agricole din R.P. Bulgaria fabrică 70 de feluri de mașini, inclusiv combine. În anul 1957, vor fi înființate încă 32 de S.M.T.-uri noi și vor fi mecanizate noi procese de producție din agricultură.

Mecanizarea crescândă a agriculturii bulgare contribuie la mărirea și ieftinirea producției agricole, la creșterea nivelului de trai al membrilor din cooperativele agricole de producție.

STIRI AGRICOLE de PESTE HOTARE

Conferința internațională de la Moscova în problemele legumiculturii și-a încheiat lucrările

Comisia internațională în problemele legumiculturii și-a încheiat lucrările la Moscova la 31 august. La 30 august, s-au înfrunțat comisiile Conferinței la problemele: 1/ economia și organizarea legumiculturii; 2/ agrotehnica cultivării legumelor la terenurile descoperite; 3/ agrotehnica cultivării legumelor pe terenurile acoperite; 4/ construcții; 5/ încălzirea cu aburi transmiși de la o termocentrală și mecanizarea legumiculturii pe terenurile acoperite (serre); 6/ selecția și producția de semănțe; 7/ irigația culturilor legumicole și 8/ mecanizarea legumiculturii pe terenurile descoperite. Comisiile și-au terminat lucrările și au înaintat Conferinței proiectele rezoluțiilor propuse.

La ziua de 31 august, ultima zi a Conferinței, a continuat dezbaterile problemelor de mecanizare a legumiculturii pe terenurile descoperite. Referate pe această temă au fost prezentate de: C. Peikov, colaborator științific al Institutului de Mecanizare și Electricitate Agricolă din R.P. Bulgaria, G. Vo-

gel, colaborator științific la Institutul pentru Pomologie și Horticultură din Grossheren al Academiei Germane de Științe Agricole (R. D. Germania), și E. Seidel, referent principal în problemele de legumicultură și horticultură din Ministerul Agriculturii și Silviculturii al R.D. Germaniei.

În problemele construcțiilor, precum și a încălzirii cu aburi transmiși de o termocentrală a culturilor legumicole pe terenurile acoperite, au fost referate: dr. A. Luessenfeld, șeful secției de legumicultură a Institutului pentru Tehnica Agricolă din Potsdam (R.D. Germania), D. Ivanov, director la rafinăria de petrol din Moscova, inginer M. Tober, de la o întreprindere pentru construcția serelor din Schweineburg (R. D. Germania) și F. Marecek, colaborator științific al Institutului de Cercetări în domeniul fitotehniei din R. Cehoslovacă.

Cu mult interes au mai fost ascultate referatele prezentate de V. Pekacek, din Ministerul Agriculturii al Republicii Cehoslovacă, despre legumicultura în Cehoslovacia și perspectivele ei de dezvoltare, ale lui Ci Ven-hai (R. P. Chineză), decan la Institutul Agricol din Pekin, despre tăierea și prelucrarea legumelor în R.P. Chineză, și lui A. Oltrov, agronom șef al gospodăriei de stat din Ula Kuci (de lângă Tirană), despre experiența obținută la gospodăriile de stat din R.P. Albania a 2-3 și chiar mai multe recolte pe an în sectorul legumicol.

În seșina din seara a doua a zilei, Conferința a adoptat hotărârile elaborare de către Comisiile sale de lucru.

Lucrările acestei importante Conferințe internaționale au luat sfârșit. Cele peste 60 de referate și comunicări prezentate la Conferință au fost deosebit de folositoare pentru participanți. Un deosebit interes a stîrnit experiența Bulgariei în selecționarea și introducerea în producție a semintelor hibride de roși. Constatările a recunoscut că este necesar să se constituie o Comisie de coordonare pentru popularizarea realizărilor științifice și a experienței în mecanizarea legumiculturii a țărilor participante la această primă sesiune.

Vizita festivalului prim-ministru francez Edgar Faure în regiunea pământurilor întelenite din URSS

Edgar Faure, deputat în Adunarea Națională și fost președinte al comisiilor de ministri al Franței, împreună cu soția, vizitează în prezent regiunea pământurilor întelenite din U.R.S.S. Afliindu-se la Kuznecov, oșpetii au vizitat sovhozul „Moskovi” și colhozul „Severa și Ciocanul”.

Între convorbire cu un corespondent al agenției Tass, Edgar Faure a declarat:

— Încă din avion am fost impresionat de marile suprafețe de pământ însămânțate. Am vizitat un sovhoz și un colhoz și am constatat că stingerarea recoltei a fost terminată pe suprafețe mari. Am aflat cu interes că acest sovhoz a fost construit într-un an și jumătate. Vreau să mai adaug că toți oamenii pe care i-am întâlnit și-au exprimat sincermente de apreciere față de sovhozul francez. Președintele am fost foarte bine primit.

Deschiderea expoziției agricole a R. P. Ungare pe anul 1956

La 1 septembrie, la Budapesta s-a deschis Expoziția Agricolă a Republicii Ungare pe anul 1956. La deschidere au participat reprezentanți din 15 țări, între care — secția fitotehnică, zootehnică, construcția de mașini agricole etc. La deschidere au participat și reprezentanții din Uniunea Sovietică, din România, din Bulgaria, din Polonia, din Cehoslovacia, din Iugoslavia, din Israel, din Pakistan, Peru, Sudan, Tunisia etc. După cum se știe, această expoziție a fost organizată de către F.A.O. (Organizația Internațională pentru Alimentație și Agricultură de pe lângă O.N.U.) în colaborare cu guvernul sovietic.

În cadrul acestui seminar internațional, oamenii de știință și specialiștii sovietici au conferențiat despre problemele silviculturii în U.R.S.S. și despre experiența sovietică în plantarea perdelelor forestiere de protecție. De asemenea, numeroși reprezentanți din alte țări au vorbit despre experiența lor din domeniul silviculturii.

Lucrările seminarului internațional în problemele silviculturii

Zilele trecute, a avut loc la Moscova Seminarul internațional pentru problemele silvice la care au luat parte reprezentanți din 15 țări, între care Egiptul, India, R.P.F. Iugoslavia, Israel, Liban, Pakistan, Peru, Sudan, Tunisia etc. După cum se știe, acest seminar a fost organizat de către F.A.O. (Organizația Internațională pentru Alimentație și Agricultură de pe lângă O.N.U.) în colaborare cu guvernul sovietic.

În cadrul acestui seminar internațional, oamenii de știință și specialiștii sovietici au conferențiat despre problemele silviculturii în U.R.S.S. și despre experiența sovietică în plantarea perdelelor forestiere de protecție. De asemenea, numeroși reprezentanți din alte țări au vorbit despre experiența lor din domeniul silviculturii.

Pe baza unui acord sovieto-chinez, specialiștii din ambele țări cu stabilit o serie de puncte de pe fluviul Amur și Argun (așezate la frontiera dintre U.R.S.S. și R.P. Chineză), unde se vor construi noi hidrocentrale. Construirea noilor hidrocentrale, precum și lucrările de ameliorare a unor mari întinderi de pământuri situate pe cursul inferior și mijlociu al fluviului Amur va permite electricizarea și mecanizarea agriculturii din această regiune.

Ziarele din Moscova anunță că sovhozurile și colhozurile din R.S.F.S.R. (cea mai mare republică din U.R.S.S.) au predat până acum statului un miliard puduri de cereale (16 milioane de tone). Oamenii muncii de pe ogarele acestei republici sînt hotărîți să mai predea statului încă cel puțin 1,2 miliarde puduri cereale. De asemenea, sovhozurile și colhozurile din R.S.S. Kazahă (unde se găsește mari întinderi de pământuri destinate) au predat statului până acum 467,4 milioane de puduri (aproximativ 7-8 milioane tone cereale) și sînt hotărîți să mai predea 500 milioane de puduri. Multe sovhozuri și colhozuri sînt

NOTE EXTERNE

De ce se tărăgănează încheierea tratatului de pace între U. R. S. S. și Japonia?

De luni de zile, se tărăgănează încheierea tratatului de pace între U.R.S.S. și Japonia, tratat care are menirea să normalizeze relațiile între cele două țări. Opinia publică a crezut că tratativele recente între guvernul U.R.S.S. și delegația japoneză, în frunte cu ministrul Afacerilor Externe, Shigemitsu, vor duce la încheierea tratatului de pace. Guvernul sovietic s-a străduit să facă totul pentru reușita tratativelor. Japoniei i s-au făcut concesii importante în problema pescuitului în Oceanul Pacific. În semn de bunăvoință, Uniunea Sovietică a hotărîț să restituie Japoniei insulele Habomai și Sikotan.

Totuși, desfășurarea acestor tratative s-a lovit de unele greutăți. Cercurile conducătoare din Japonia au cerut să fie date în stăpînire Japoniei insulele Kunașir și Iurur, care fac parte din insulele Kurile. Or, aceste insule au fost acordate Uniunii Sovietice pe baza unor tratate internaționale recunoscute în 1951 și de către Japonia. Guvernul U.R.S.S. nu a putut să satisfacă aceste pretenții neîntemeiate ale Japoniei. După convorbirile îndelungate, au fost redactate în comun toate articolele viitorului tratat de pace. Însoși ministrul Afacerilor Externe, Shigemitsu, a declarat că, în mod normal, ar trebui să urmeze

numai semnarea tratatului. Între timp, au sosit însă dispoziții de la guvernul japonez pentru întreprinderea tratativelor. Shigemitsu a plecat la Londra și apoi la Washington, ca să consulte oamenii de stat din aceste țări. Se pare că unii politicieni japonezi nu se încumetă să ia hotărîri fără a consulta părerea cercurilor conducătoare din Washington.

Amenințările puterilor imperialiste nu vor speria Egiptul

La Cairo (capitala Egiptului), continuă discuțiile între președintele Egiptului, Nasser, și „Comitetul celor cinci”, în frunte cu primul ministru australiano Menzies. Se știe că acest comitet, alcătuit de puterile apăsene, urmărește să împună Egiptului planul Dulles. Conform acestui plan, Canalul de Suez ar fi din nou răpit. Egiptului și administrației lui îndreptățită unii organ internațional. Poporul egiptean și guvernul său sînt însă bine în planul Dulles și sînt hotărîți să apere Canalul de Suez și să lupte împotriva planului Dulles. Oficialitățile egiptene au declarat în repetate rînduri, că prevederile acestui plan sînt inacceptabile pentru Egipt.

Cercurile conducătoare din Anglia și Franța mai nutresc încă speranța că vor putea să stăpînească din nou Canalul de Suez. Aceste cercuri colonialiste nu se pot consola de pierderea veniturilor pe care le obțineau înainte de pe urma Canalului. Se știe că în anul 1952—1955, Canalul de Suez a adus acțiunii Egiptului și acordă întreținerii și administrării lui în valoare de 80—96 milioane de dolari. La 44 la sută din aceste venituri reveneau guvernului englez, iar 52 la sută Afacerilor mari industriale și băncii din Franța, Angliei și Franței.

Urmărind cu dispoziție să recucerească pozițiile pierdute, cercurile conducătoare din Anglia și Franța au organizat o adevărată campanie de presură împotriva Egiptului. Ele amenință chiar cu o intervenție militară. În insula Ci-

pru, au fost concentrate numeroase unități militare engleze și franceze. Atitudinea hotărîță a Egiptului dovedește însă că poporul și guvernul acestei țări nu se lasă intimidat de către presiunile imperialiste. Țările arabe — Siria, Libanul, Tunisia, Marocul etc. — aprobă în unanimitate poziția Egiptului și acordă întreținerii și administrării lui în valoare de 80—96 milioane de dolari. La 44 la sută din aceste venituri reveneau guvernului englez, iar 52 la sută Afacerilor mari industriale și băncii din Franța, Angliei și Franței.

Cercurile conducătoare din țările apăsene trebuie să înțeleagă că în Egipt, ca și într-un mare număr de alte țări din Asia și Africa, e-poca exploatare și aspirării coloniale a anus pentru todeauna.

GH. EICHNER

Munca rodnică a tinerilor romîni pe ogarele Cazahstanului

În drum spre patrie, luni dimineață au sosit la Moscova tinerii romîni care au participat la strîngerea recoltei de pe pământurile destelenite din Cazahstan.

Ca fețele vesele, bronzate de vîntul stepei, cu inimile pline de mulțumire, ei au împărtășit celor prezenți bucuria de a se fi aflat în marea Uniune Sovietică și de a fi cunoscut îndeaproape succesele tineretului sovietic.

Încă din prima zi la sosirea în sovhozul „Simferopol” din regiunea Kokchetov, Cazahstan, grupul celor 25 de tineri romîni compus din studenți de la institutele agronomice, colectiviste, salariați de la gospodăriile agricole de stat, tractoriști, agronomi etc. au fost primiți cu o deosebită căldură de către conducerea sovhozului și de tinerii nu de mult stabiliți acolo.

Stăpîniți de un entuziasm fără margini, muncind timp de aproape o lună cu zîvnă, fără răgaz, tinerii romîni și-au câștigat repede simpa-

ția și prețuirea tinerilor sovietici din brigada a 4-a a sovhozului unde au fost repartizați.

Pentru acest fapt chiar în seara zilei de 23 August, cînd tinerii romîni au organizat o adunare festivă în cinstea eliberării țării, ei au fost distinsi de către Comitetul Central al Comsomolului cu înșirăna „Participanți la destelenirea pămînturilor virgine”. La fiecare drept amintire, li s-a dăruit fiecare tînar cite un săculeț cu grîu din prima recoltă de pe pămînturile destelenite în această regiune.

Luni după amiază tinerii romîni și cehoslovaci au sosit primii de către A. N. Selepin primul secretar al Comitetului Central al Comsomolului, care le-a adresat cuvinte calde de salut și le-a mulțumit pentru frumoasa muncă depusă.

După ce vor vizita un colhoz din regiunea Moscovei. Expoziția agricolă și industrială, precum și monumentele istorice ale Moscovei, eruzul de tineri romîni se va întoarce în țară.

Vizita în U.R.S.S. a unei delegații de specialiști chinezi în economia apelor

În U.R.S.S., se află în prezent o delegație chineză de specialiști în economia apelor, formată din 15 persoane. Delegația este condusă de Cian-Han-in, ministru adjunct al Economiei Apelor din R. P. Chineză.

Delegația, care va sta în Uniunea Sovietică timp de trei luni, s-a împărțit în prezent în trei grupuri. Unul din aceste grupuri stu-

diază munca Institutelor de Cercetări Științifice în domeniul economiei apelor din Moscova, după care va vizita regiunea Leningrad și R.S.S. Uzbek, Cetelate două grupuri vor vizita regiunile Stalingrad și Rostov, precum și Republica Sovietică din Transcaucasia și Asia Centrală, unde vor studia construcția și exploatarea canalelor de irigație.

Exploatarea muncitorilor agricoli italieni de către moșierii din Germania occidentală

După cum s-a mai anunțat, potrivit unei convenții intervenite între guvernul vest-german și cel italian, 31.000 de muncitori italieni, dintre care 13.000 muncitori agricoli, urmau să fie trimiși să lucreze în Germania occidentală. Acest plan a eșuat deoarece numai 4.000 de muncitori agricoli au semnat contractele de angajare, restul întorcîndu-se în Italia datorită condițiilor grele de muncă și salariilor insuficiente.

După cum rezultă dintr-o știre publicată de ziarul vest-german

„Frankfurter Allgemeine Zeitung”, autoritățile de la Bonn au pregătit un nou plan cu privire la recrutarea în 1957 de muncitori agricoli din Italia de sud pentru Germania occidentală. Potrivit acestui plan, Oficiul de la Nürnberg pentru plasarea brațelor de muncă va trimite la sfîrșitul acestui an comisii în Italia pentru a angaja muncitori agricoli care din pricina somajului acceptă salarii cu mult inferioare celor obținute de muncitorii vest-germani.

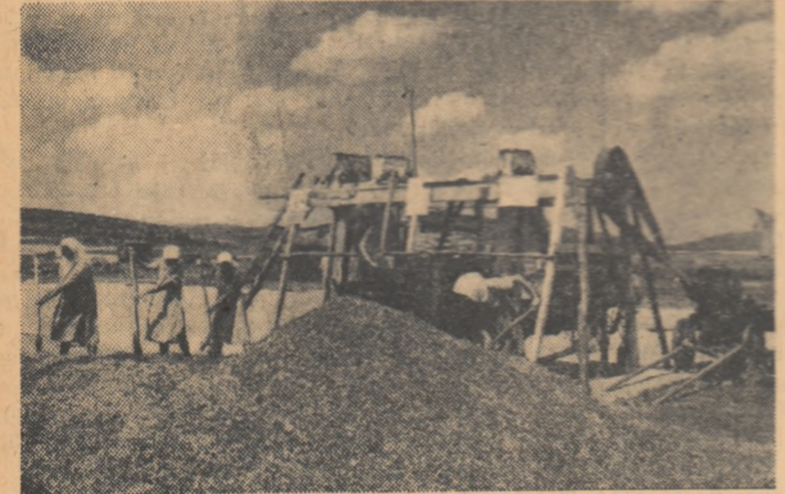

În R. P. Bulgaria s-au obținut rezultate bune și în privința mecanizării proceselor de muncă din zootehnie.

În fotografie: o mașină de tocat nutreț în plină funcțiune la o cooperativă agricolă de producție din satul Valciu, regiunea Polianovgrad.

Ciupitul inflorescenței la tutun

Unul din mijloacele sigure pentru sporirea producției și îmbunătățirea calității tutunului este îndepărtarea inflorescenței sau, așa cum se numește în practică, ciupitul buchetelor inflorescenței.

Florile și sămînța nu numai că nu sînt necesare, dar sînt și o piedică serioasă în dezvoltarea și coacerea frunzelor de tutun. Pentru formarea florilor și hrînirea semintelor, planta consumă mari cantități de materii nutritive. Florile n-au organe proprii de asimilație, ci utilizează substanțele nutritive gata pregătite din frunze. În urma cersetărilor făcute, s-a constatat că a treia parte din substanțele plastice din planta de tutun sînt folosite pentru formarea florilor și semintelor. Aceasta dovedește că organele roditoare sînt un concurent periculos al omului în lupta pentru obținerea unei producții sporite de tutun.

Nenumăratele experiențe efectuate la noi și în străinătate arată că tutunul lăsat să inflorescă și să lege sămînță dă o producție cu 15—30 la sută mai mică decît tutunul la care floarea a fost îndepărtată la timp.

Rolul dăunător al inflorescenței nu constă numai în scăderea producției. La formarea și dezvoltarea sa, inflorescența trage cu putere apa și substanțele hrînitoare, atît din pămînt, cît și din frunze. Aceasta face ca frunzele de tutun să fie lipsite de umiditate și să se ofilească. Frunzele se coc înainte de vreme, sau, cum se spune prin unele

locuri, „se ard pe cîmp”. Frunzele secate de umiditate și răcoapte se pătează ușor la uscare, fapt care contribuie la scăderea calității tutunului.

Prin ciupitul inflorescenței, se poate regla mai bine coacerea frunzelor, obținîndu-se astfel un tutun de calitate superioară. În anii secetoși și în cazul solurilor prea ușoare, ciupitul trebuie să se facă cît mai devreme, încă înainte de înflorire, iar în anii cu mai multe precipitații și pe solurile mai grele, mai târziu, în timpul înfloririi sau după înflorire.

Copiii care apar la frunze după ciupit, pe timp umed, trebuie de asemenea îndepărtați chiar de la începutul dezvoltării lor, pentru că ei exercită aceeași influență asupra tutunului ca și floarea.

Soirurile de tutun din raioanele cu soluri mai grele se caracterizează printr-o mai mică rezistență la secetă. În același timp, ele reacționează slab la umiditatea suplimentară, care poate proveni din ploile ce cad în a doua jumătate a perioadei de vegetație. Din aceste cauze, frunzele, chiar după un ciupit executat devreme și la mare adîncime, nu-și sporesc dimensiunea. După ciupit, însă, ele devin mai groase și mai pline.

Soirurile de tutun cultivate în condițiile unui regim secetos, cum sînt de exemplu „Ustinskiat”, „Stani-maikiat” și aproape toate soirurile de „basma” (tutun de calitate superioară) se deosebesc printr-o mare rezistență la secetă și o capacitate sporită de a păstra umiditatea. Aceste soiruri reacționează pu-

ternic la umiditatea solului și de aceea, dacă au fost ciupite devreme și dacă după ciupit urmează o nouă perioadă de umiditate, își sporesc dimensiunile frunzelor. (În special frunzele din zona superioară, care uneori își pierd caracteristica cunoscută, devenind grosiere și lemnoase).

Din cele arătate mai sus, nu trebuie să se înțeleagă însă că soirurile de tutun rezistente la secetă reacționează întotdeauna negativ la ciupit și că de aceea nu trebuie să li se aplice ciupitul. Cazurile cînd frunzele devin grosiere și lemnoase sînt rare, mult mai rare decît cazurile de ardere din cauza neaplicării ciupitului. Prin aplicarea diferențiată a ciupitului, poate fi înlăturat cu ușurință pericolul arderii tutunului și se obțin numai rezultate pozitive.

De aceea, ciupitul în aceste raioane nu trebuie aplicat sablon. Trebuie ales cu grijă momentul cel mai potrivit pentru fiecare soi și fiecare localitate, urmărindu-se dezvoltarea tutunului și prognoza timpului. În cazul solurilor uscate, a creșterii slabe a tutunului și a timpului secetos, ciupitul trebuie făcut mai devreme, înainte sau în timpul înfloririi, iar în cazul solurilor umede, a tutunurilor puternic dezvoltate și cînd se așteaptă un precipitații, mai târziu, după înflorire.

Dacă după ciupit au loc precipitații, creșterea prea mare a tutunului poate fi oprită, prin lăsaerea de copii.

(din revista „Tutunul-bulgăresc” nr. 1/1956)