

# AGRICULTURA NOUĂ

Anul III — Nr. 252  
Marți 25 septembrie 1956

4 pagini  
Preț 20 de bani

Organ al Ministerului Agriculturii și al Ministerului Gospodăriilor Agricole de Stat din R. P. R.

Proletarii din toate țările, uniți-vă!

## Respectarea regulilor agrotehnice — chează obținerii unei recolte bogate în anul viitor

Practica agricolă a demonstrat că soarta recoltei unui întreg an de muncă depinde în cea mai mare măsură și de calitatea arăturilor, a seminței, de momentul și de modul în care s-au făcut însămînțările, într-un cuvânt, de felul în care s-au desfășurat lucrările agricole de toamnă.

Condițiile climatice grele din toamna aceasta, care se mențin în special în regiunile de sud ale țării, impun cu atât mai mult luarea unor măsuri cât mai eficace pentru prevenirea greselilor de ordin agrotehnic și organizatoric.

Pentru a vedea în ce fel a fost pregătită și cum se va desfășura actuala campanie de însămînțări în regiunea Ploiești, ne-am adresat tov. ing. Constantin Dumitrescu, locțiitorul directorului direcției agricole din această regiune.

**INTREBARE:** Având în vedere faptul că peste 80 la sută din grâu va fi semănat în porumbiști, deci pe terenuri ce abia acum urmează să fie eliberate, în ce fel va fi rezolvată problema pregătirii solului?

**RASPUNS:** Toamna aceasta, în regiunea noastră va trebui însămînțată o suprafață de peste 110.000 hectare. Dintre acestea, 20.513 ha vor fi semănați tot după păsoase, 1.820 ha după leguminoase și 92.885 ha în porumbiști. După cum se vede, cea mai mare suprafață va fi însămînțată, intrăde-văr, pe terenuri ce abia acum se eliberează. Acest lucru va fi posibil datorită faptului că majoritatea țăranilor muncitori cu gospodării individuale din regiune, urmînd exemplul colectivizatorilor și întovărășiților, s-au hotărît să-și tarlaleze ogoarele, pentru a putea folosi mijloacele mecanizate ale S.M.T.-urilor și o agrotehnică completă și diferențiată. Pînă în prezent, au și fost identificate 995 de tarlale pe care se va însămînța grâu. Ele cuprind 87.480 ha.

Executarea arăturilor de vară a început în regiunea noastră încă din timpul ierului. Atunci au fost arate miriștile, precum și terenurile eliberate de culturile leguminoase. Din cauza secetei prelungite din ultimele luni, aceste arături s-au uscat. De aceea, noi am luat măsuri să fie lucrate din nou cu cultivatorul, la adîncimea de însămînțare, și să fie tăvălugite și grăpate. Cît despre porumbiștii, acestea au în început să fie eliberate, prin recoltarea porumbului. Pentru a avea eliberată în câteva zile întreaga suprafață ce urmează a fi însămînțată toamna aceasta cu grâu, s-au luat măsuri să fie recoltate în zilele parcelele ce intră în tarlalele destinate acestei culturi. Inginerii și tehnicienii noștri sînt pe teren, îndrumîndu-i pe producători să recolteze porumbul în întregime, atît stîuleții, cît și coccenii, pentru că în acest fel, porumbiștile sînt poată fi arate în cel mai scurt timp.

Ca să asigurăm executarea unor arături de bună calitate, noi am îndrumat S.M.T.-urile să tragă brazde de înguste și să discutează repetat locul, acolo unde arătura este totuși bolovănoasă. O intensă muncă de lămurire s-a dus și printre țăranii muncitori individuali, pentru a grăbi și tăvălugi arăturile înainte de semănat.

**INTREBARE:** Ce alte măsuri au fost luate pentru executarea însămînțărilor în condiții agrotehnice, corespunzătoare?

**RASPUNS:** În primul rînd, producătorii agricoli au fost îndrumați să încorporeze în sol mari cantități de gunoi de grajd. Pînă la data de 20 septembrie, au fost îngropate sub brazdă aproape 14.000 tone de gunoi de grajd. Totodată, au fost înființate 479 de centre, în cadrul cărora s-au curățat și tratat pînă acum cu antimălurie peste 15.000 tone de semințe. O grijă deosebită s-a acordat schimbului de sămînță prin bazele de recepție. Peste 4.000 de tone au și fost schimbate în acest fel, organele agricole de la raioane avînd dispozitive și înlesnirea de toate căile schimbului de sămînță. Cît despre încercarea putei de încolțire a semințelor, aceasta se face la laboratoarele pentru controlul semințelor din Buzău și Ploiești, precum și în cadrul școlilor, căminelor culturale și stațiilor populare din comune. În acest an, nici o unitate agricolă cooperativă nu va putea să înceapă semănatul decît pe baza unui buletin de analiză, cu care să facă dovada că sămînța este de bună calitate.

**INTREBARE:** Există în regiunea Ploiești posibilități pentru efectuarea însămînțărilor în limita epocii optime?

**RASPUNS:** În regiunea noastră, primele înghețuri cad în jurul datei de 10—15 decembrie. Aceasta înseamnă că cel mai tîrziu pînă la 20 octombrie noi trebuie să terminăm însămînțările, pentru a asigura astfel plantelor circa 50—60 de zile necesare dezvoltării și acumulării de rezerve de hrană pentru iarnă. Utilajul existent în dotarea unităților și comunelor, utilizat care în momentul de față este în perfectă stare de funcționare, face posibilă realizarea unei viteze zilnice la arături și însămînțări de peste 8.000 ha, ceea ce înseamnă că în cel mult 14—15 zile noi putem termina de însămînțat întreaga suprafață planificată. Rămîne doar ca acest utilaj, ca și toate atelele, să fie folosite rațional, în care scop se dă o mare atenție organizării muncii, atît în gospodăriile marilor, socialiste, cît și în sectoarele individuale. Pe alocuri, însămînțările au și început. Printre o bună organizare a muncii și prin folosirea flectării ore bune de muncă, noi vom reuși să executăm toate lucrările în epoca optimă.

## Noutăți de la uzinele de tractoare

In fiecare zi o propunere de inovații

În lupta pentru perfecționarea procesului de producție și obținerea unor cît mai mari economii, miscarea de inovații la uzinele de tractoare a luat o mare amploare.

În prima jumătate a lunii septembrie, cabinetul tehnic al uzinei a primit zilnic cîte o propunere de inovație.

Printre ultimele din cele 102 propuneri de inovații aplicate în procesul de producție — care contribuie la realizarea unui tractor mai ieftin, mai ușor și mai modern — este și aceea a tehnicianului Emil Ionescu. Aceasta a făcut o serie de modificări la instalațiile fabricii de oxigen, care au dus la creșterea producției și realizarea unei economii de 439.425 lei. De asemenea, maistrul Nicolae Iancu din sectorul scularie și ing. Ion Parpară din sectorul uzinei motoare au realizat un nou tip de broșe

elimînd garnitura de broșe compusă din 3 bucăți. Ei au adus astfel uzinei economii de peste 20.000 lei.

Prin aplicarea a 1.700 de inovații, din anul 1948 pînă în prezent uzinele de tractoare au realizat economii în valoare de 34 milioane lei.

### A reinceput fabricația tractorului pe roți

Încă din luna Iulie a acestui an, unele sectoare productive ale uzinei au reluat fabricația tractorului pe roți U.T.O.S.—2. Sectoarele turnătorie, oțelărie, forje și altele au lucrat din plin trimînd sectorului prelucrătoare noile repere.

O problemă care a fost rezolvată cu succes de către constructorii uzinei este aplicarea la acest tractor a prizei de putere independente, pentru acționarea combinatei și alucii cînd motorul e debralat sau scos din viteză.

I. ALEXANDRU

## După cele mai bune plante premergătoare

În toate comunele raionului Galați s-au organizat echipe de tehnicieni care au stabilit măsurile necesare executării lucrărilor agricole de toamnă la timpul optim și potrivit rezulților agrotehnice.

În comuna Sîndreni ing. agronomul Georgeta Dimitriu, agronomul Nicolae Hîdoe și agentul agricol Ion Soare, împreună cu colectivizatorii întovărășiți și țăranii muncitori cu gospodării individuale au studiat posibilitățile de însămînțare a grîului în toamna aceasta după cele mai bune plante premergătoare.

Ei au stabilit ca în gospodăria

colectivă, din cele 60 ha, planificate pentru grâu, 46 ha să fie însămînțate după porumb. Restul de teren va fi însămînțat după grâu în primul an, după ce la fiecare hectar se va administra cîte 45—50 de căruțe gunoi de grajd bine putrezit. Membrii celor 3 întovărășiri agricole vor însămînța 157 ha, cu grâu după oromb, iar țăranii muncitori cu gospodării individuale și-au împărțit suprafața destinată însămînțării cu grâu în 5 tarlale: 4 tarlale vor fi însămînțate cu grâu după porumb, iar o tarla după mazăre.

## O nouă gospodărie colectivă

Convingîndu-se de superioritatea și folosirea lucrării în comun a pămîntului, numeroși țăranii muncitori din comuna Găgești, raionul Panciu, au cerut să ia înființată în comuna lor o gospodărie agricolă colectivă. Îndrumați de organizația de bază și cu sprijinul comitetului executiv al statului popular comu-

nal, un număr de 23 de familii au constituit zilele trecute gospodăria colectivă „23 August”. Ei au adus în gospodărie 15 ha de vie, 9,75 ha de teren arabil, precum și principalul inventar agricol.

LAZAR STRAONANU  
corespondent

## Rezultate îmbucurătoare

În seara zilei de 19 septembrie, mecanizatorii de la S.M.T. Topraisar, regiunea Constanta, au tras ultimele brazde din cei 42.117 hantri pe care i-au avut de executat anul acesta. Foto-sind întreaga capacitate de lucru a tractoarelor și masinilor agricole, ei au reușit să-și îndeplinească planul anual de producție cu 72 de zile înainte de termen.

În fruntea întrecerii socialiste s-a situat brigada a 11-a, condusă de tov. Gheorghe Chiriac, care, lucrînd permanent după metoda graficului orar și folo-

sind diferite cupluri, și-a reabilitat planul anual în procent de 141 la sută, și brigada a 4-a, condusă de tov. Constantin Ciocan, care și-a realizat planul în procent de 120 la sută.

Mulți mecanizatori din stațiunea au executat de la început anul peste 1.000 de hantri. Astfel, tractoristul Ion Chioveanu, lucrînd pe un tractor M.T.Z., a realizat 1.293 de hantri, iar tractoristul Valeriu Ciobanu, din brigada a 11-a, cu un tractor K.D.P., a realizat 1.029 de hantri.

## La culesul porumbului



Brigada 1 de cîmp a gospodăriei colective „7 Noiembrie” din comuna Ștefănești, raionul Pitești, condusă de brigadierul Bratu Ion (în genunchi), lucrează cu spor la recoltatul porumbului. Avînd munca bine organizată, membrii brigăzii reușesc să culegă zilnic recolta de pe o suprafață de 4 ha. Rodul muncii unite a colectivizatorilor este bogat. De pe cele 7 ha de suprafață se produc medii de 3000 kg stuleții la hectar. Foto: D. CONSTANTINESCU

## Schimb de experiență privind plantarea de vară a cartofilor

Direcția agricolă regională Iași a organizat recent un schimb de experiență, cu scopul de a populariza rezultatele obținute de cultivatorii din raionul Huși prin plantarea de vară a cartofilor cu tuberculi vechi și noi. Au participat ingineri și tehnicieni agronomi, președinți din gospodăriile agricole colective, brigadierii legumicoli, precum și țăranii muncitori asociați și individuali din raioanele Huși, Birlad și Murgeni.

În cadrul acestui schimb de experiență, au fost vizitate cîteva gospodării agricole colective care au folosit metoda plantării de vară a cartofilor. Prima vizită s-a făcut la gospodăria agricolă colectivă din comuna Tirzi, unde plantarea de vară cu tuberculi vechi este aplicată încă din anul 1954 cu frumoase rezultate. Tov. C. Mihalache, brigadierul legumicol al gospodăriei, a explicat participanților cum, cu ajutorul inginerilor agronomi Grigorescu, de la direcția agricolă regională Iași, și N. Dudu, de la secția agricolă raională Huși, a aplicat în vara aceasta și plantarea cu tuberculi noi.

Dezgropindu-se mai mult cuburi din cultura plantată în vară cu cartofi vechi, s-au găsit tuberculi în greutate de peste 300 g unul, în fiecare cub fiind de acum cîte aproape un kilogram de cartofi.

Producții mari promiș și culturile plantate după metoda obținerii a două recolte, respectiv cele însămînțate cu tuberculi noi.

În continuare, au fost vizitate gospodăria agricolă colectivă din comuna Epurenii și grădina de legume a trei țăranii muncitori individuali din Huși. Dintre aceștia, Gheorghe Tenu a plantat cartofi de vară cu tuberculi noi din solul roz de vară pe circa 1.000 m.p. El a pregătit din vreme tuberculi, trăindu-i cu chioure și i-a plantat în cuburi așezate în pătrat, punînd cîte 2—3 bucăți la cub. Cultura este bine dezvoltată, fără goluri și promite o recoltă de 10—12.000 kg de cartofi la hectar.

Participanții la schimbul de experiență și-au luat angajamentul să aplice pe viitor această metodă ne scără cît mai largă, în scopul înmulțirii rapide a surselor valoroase de cartofi și a sporirii producției la ha.

## Cînd întreținerea tractoarelor este neglijată

La S.M.T. Videle, regiunea București, sint unii mecanizatori care nu-și realizează normele de lucru. Din cauza că nu-și îngrijesc mașinile potrivit normativului de întreținere zilnică și periodică, tractoarele ce le-au fost încredințate foarte des. Pentru tractoristi ca Mihăiță Stoian, D. Pitigoi și Smărăndache Pătrășcu, din brigada a VI-a, e un „eveniment” rar ca, seara, dîndă terminarea lucrului, să-și curățe și să-și înlătimeze tractoarele.

Din cauza tuturor nepăsării față de îngrijirea motorului, tractorul lui Pătrășcu s-a stricat din nou zilele trecute, mi-a spus tov. Bucur Popescu, seful atelierului mecanic. Acest tractorist a mers pînă acolo cu ne-glijența, încît a arat cîteva ore fără să alimenteze cu apă radiatorul tractorului. Către seară, cînd s-a adus aminte de acest lucru, a turnat apă rece și, firește, chiurlasa s-a spart în bucăți.

Ca urmare a neglijenței și neîntreținerii la timp a tractoarelor, Smărăndache Pătrășcu, și la fel ca el Mihăiță Stoian ori Gh. Pitigoi, nu ară decît ca un hantru pe zi. Dacă la brigada a VI-a tractoarele se defectează des, o mare parte din vină o are și mecanicul de sector Gh. Stoicescu, care foarte greu poate fi găsit pe teren, unde să-și îndrume de tractoristi asupra modului cum trebuie să-și îngrijescă mașinile.

De altfel, o situație asemănătoare găsim și la brigada a V-a, ale carei tractoare, tot așa, mai mult stau în reparatie, decît ară.

Aceste lipsuri grave, care pun stătuinea în situația de a nu-și putea îndeplini la timp obligațiile asumate față de unele unități cu care are încheiate contracte de lucrări, trebuie grabnic lichidate. Conducerea stațiunii, ajutată de comitetul de întreținere, are datoria să ia de urgență măsurile tehnico-organizatorice care se impun, pentru ca normativul de îngrijiri tehnice să fie aplicat riguros de către toți mecanizatorii. Să fie populare succesele mecanizatorilor frunțași, ca și metodele lor de muncă, iar la nevoie, brigăzile rămîne în urmă să fie întărite cu elemente dintre cele mai bune, capabile să împrie prin exemplul lor personal mai mult spiritul de răspundere și o strictă disciplină în munca tuturor mecanizatorilor stațiunii.

B. ACIU

## Prin întrajutorare

La inițiativa comunistilor și a deputaților, în satele raionului Oradea s-au format 3800 grupe de întrajutorare care lucrează la recoltarea porumbului și a altor culturi de toamnă, grăbind astfel eliberarea terenului în vederea însămînțării. În comuna Sălăra, Biharea, Bors, Roșiori, Niued, unde s-au format în fiecare circum-scripție electorală cîte 4—6 grupe de întrajutorare, porumbul a fost recolat în proporție de peste 60 la sută, iar cartofii, floarea-soarelui și sfecla de zahăr în întregime. Pe întreg raionul s-a recolat peste 35 la sută din cultura porumbului și aproape 70 la sută din culturile de cartofi, floarea-soarelui și sfecla de zahăr. Totodată, s-au executat arături pentru însămînțări pe aproape 2000 ha și peste 3000 ha arături adînci la 22—25 cm, pentru însămînțările de primăvară.

## Recolte bogate de sfeclă de zahăr

În întreaga țară și în special în regiunile din cîmpul Dunării și vestul țării, a început recoltarea sfecelei de zahăr. În regiunea Craiova, de pildă, pînă la 20 septembrie s-a strîns sfecla de zahăr de pe aproape 6.000 ha., ceea ce reprezintă peste 63 la sută din plan, în regiunea Baia Mare 42 la sută, Oradea — 38 la sută, București — 29 la sută. Pe întreaga țară sfecla de zahăr a fost recoltată de pe cea 22.000 ha.

În acest an, recoltarea sfecelei de zahăr se efectuează în condiții superioare anilor trecuți. Pe lîngă mașinile de recoltat, se folosesc pe scară largă pluguri speciale de recoltat sfecla de zahăr, îndeosebi în regiunile Timisoara, Ploiești, Craiova și Oradea.

Colectivizatorii din comunele Ciornani, raionul Cricov, au strîns de pe 10 ha o recoltă medie de 48.000 kg la hectar, iar cei din comuna Ziduri, raionul Rimnicu Sărat, de pe 21 ha cîte 30.000 kg de sfeclă de zahăr la hectar. Acest succes se datorește alegerii celor mai indicate terenuri și pregătirii lor potrivit regulilor agrotehnice. Pe mai mult de 60 la sută din suprafața cultivată s-au administrat îngrășăminte chimice. De asemenea, în acest an au crescut mult suprafețele lucrate cu mijloace mecanizate și — pentru prima oară — la însămînțarea sfecele de zahăr s-a folosit sămînța din producția proprie, care s-a dovedit valoroasă.

## Predau tutunul din noua recoltă

Cultivatorii de tutun din comuna Smeeni, raionul Buzău, au început să predea tutun din noua recoltă. Numai în primele 4 zile, 488 de cultivatori au predat la baza de recepție din Buzău cantitatea de 34.733 kg de tutun. Dintre cultivatorii care au predat tutun în aceste zile, frunțași este țăranul muncitor Vlaicu Neagu, care de pe o suprafață de 0,49 ha a și strîns 631 kg de tutun, recoltatul fiind în curs.

## Au motive să fie îngrijorați

Cititorii noștri își amintesc că prin luna martie am descris pe larg în coloanele ziarului munca ce se desfășura pe santierul viitorului S.M.T. Sîhlea, regiunea Ploiești, pentru ca în primele zile ale campaniei de vară, noua stațiune să-și poată începe activitatea. Intrăde-văr, la 1 Iulie 1956 mecanizatorii noului S.M.T. au început lucrul. Zilele trecute, am deosebit iar la Sîhlea, pentru a vedea care sint primele rezultate ale activității unuia dintre S.M.T.-urile noastre cele mai noi.

Și nu se pot spune decît cuvinte de laudă despre munca colectivului de la acest S.M.T.: planul de producție în campania de vară a fost depășit cu 17 la sută; începînd lucrările de toamnă, mecanizatorii din Sîhlea au executat pînă acum arături pentru însămînțări la cele 4 gospodării colective și 30 de întovărășiri pe care le deservesc, pe o suprafață de peste 2.000 ha; de asemenea, preocupati să reducă într-o cît mai mare măsură prețul de cost al hanturii, brigăzile de tractoristi au economisit peste 10.000 kg de motorină. Unele brigăzi au ajutat unitățile deservite și la instalarea furajelor, la condiționarea semințelor și la alte lucrări care, executate manual, ar fi cerut mult timp și numeroase brate de muncă. După cum bine

spunea tov. ing. Valerian Druță, agronomul șef al stațiunii, mecanizatorii „au lucrat cu dreptul”.

— Dar avem motive de îngrijorare... adăugase agronomul șef.

Și zicînd aceste vorbe, a făcut un gest larg, arătînd spre mulțimea clădirilor și remizelor, „noi-nou-te” ale stațiunii.

Are dreptate colectivul acestei stațiuni să fie îngrijorat. Tovarășii de aci se întrebă, pe drept cuvînt, unde va fi adăpostit la iarnă bogatul utilaj cu care statul a înzestrat stațiunea: cele 14 batoze, 32 de tractoare, 5 secerători-legători, 25 de semănătoare, 10 discutoare, 28 de grape și multe alte mașini agricole? Nici una din remize nu a fost încă dată în folosință. De pildă, la remiza nr. 1 pentru adăpostirea semănătorilor, secerătorilor, discutoarelor și altor mașini, ca și la remiza nr. 2 pentru batoze, a căror construcție a început încă din 1955, lucrările sint executate în procent de numai 50—60 la sută. Tot așa se prezintă și clădirea destinată atelierului mecanic. Iar din lucrările efectuate pînă acum, o bună parte nu corespund. Materialele înopștite, în special cele prefabricate, sint de proastă calitate, ceea ce a făcut ca unele dintre ele să se deterioreze după numai

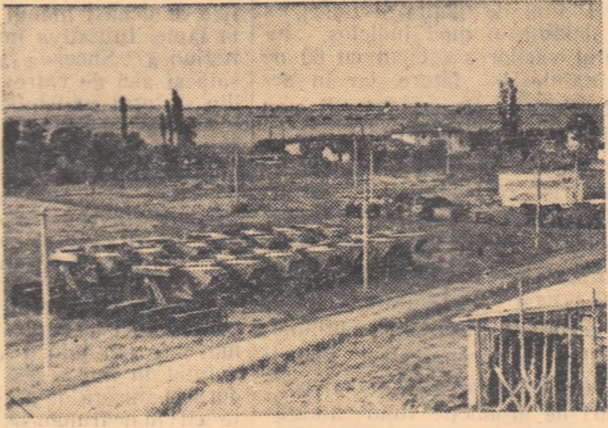

Din remiza nr. 2 se vede doar un colț. Mai bine se văd batozele, care stau sub cerul liber.

cîteva zile de la montare. Budoara, din 104 stîlpi de beton montați la cele două remize și la atelierul mecanic, 60 au și crăpat. Pentru a preveni supraplata, conducerea stațiunii i-a obligat pe muncitorii să-și lege cu sîrmă.

Dacă la toate acestea se mai adaugă și proasta calitate a altor lucrări, cum sint pardoseala de bolovani din interiorul remizelor, care nu a fost tasată, cele 25—30 de ferestre din beton, ca și grinzile de la acoperișul central al atelierului mecanic, montate cu crănduri, șipcle de la înveltoarele locuitorilor, blorurilor și cantinei, care au fost subdimensionate, din care cauză acoperișul prezintă denivelări, aparatura de bâte descompletată, etc. este ușor de înțeles de ce mecanizatorii de la S.M.T. Sîhlea privesc cu îngrijorare apropierea iernii.

Se pune întrebarea: cînd are de gînd Direcția generală de îmbunătățiri lucrărilor și construcții rurale din Ministerul Agriculturii să tragă la răspundere Truștii 13 construcții pentru întîrzierea și proasta calitate a lucrărilor de la S.M.T. Sîhlea? Și mai ales ce măsuri a hotărît să ia, pentru ca această stațiune să-și poată continua activitatea, în țarna cît oltne, în bune condiții?

GH. BACIU

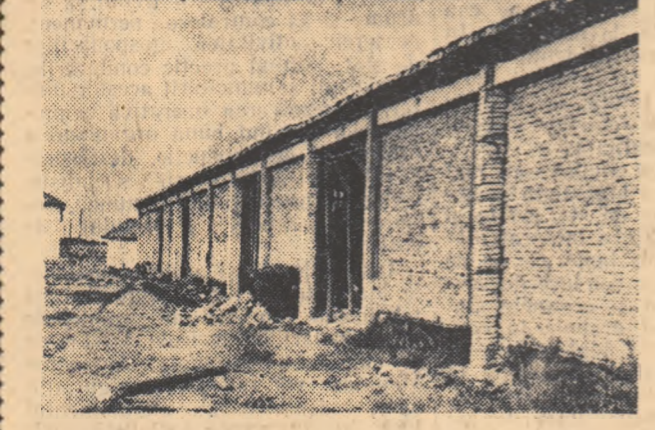

Aceasta-i remiza nr. 1 (cu stîlpi din beton legați cu sîrmă), în care ar trebui să fie adăpostite secerătorile, discutoarele și alte mașini agricole.

## Situația insilozării porumbului furajer pe trusturile Gostat

Din situațiile primite de la trusturile regionale gostat, reiese că, pînă la 22 crt., în cadrul gospodăriilor agricole de stat din întreaga țară s-a insilozat numai 120.503 tone de porumb furajer, ceea ce reprezintă mai puțin de 50 la sută din prevederile planului.

Trusturile Gostat care au insilozat cantități mai însemnate de porumb furajer sint: București-oraș (director Mircea Dimitriu), Cluj (director Alexandru Curea), Constanța (director Dumitru Pirvu), Bacău (director Mirela Ica) și Ploiești (director Teodor Roman). În cadrul trusturilor regionale Gostat Oradea (director Anton Handru), Suceava (director Aurel Zaharia), Regiunea Autonomă Maghiară (director Alexandru Lozasz), Stalin (director Eugen Lazăr), Craiova (director Mihai Popa), Pitești (director Vasilescu A.), Galați (director Boris Erhard), insilozările sint însă mult rămase în urmă.

Planul de insilozare a porumbului furajer este realizat la aceste trusturi în proporție de numai 14—23 la sută.

O mare răspundere față de această situație revine și Direcției generale a producției animale din Ministerul Gostat, care n-a controlat și n-a urmărit, prin tehnicienii săi, modul cum se desfășoară acțiunea de insilozare a porumbului furajer în gospodăriile de stat.

Insilozarea porumbului furajer este o acțiune de mare importanță pentru asigurarea bazei furajere necesară animalelor pe timpul iernii și trebuie privită cu toată răspunderea de către conducerea gospodăriilor agricole de stat și ale trusturilor regionale Gostat.

Conducerea G.A.S.-urilor au datoria să mobilizeze toate forțele pentru a se trece la efectuarea de insilozări masive, astfel ca în timp de 10—15 zile, întreaga cantitate de porumb prevăzută în plan să fie insilozată. În acest scop, trebuie folosite la maximum mijloacele mecanice, tocoțorii mecanice, batoze reformate și adaptate în acest scop, cît și tractoarele I.A.R. pe ale căror roți se pot fixa cutite (fiare de plug).

Trusturile regionale Gostat și Direcția generală a producției animale din Ministerul Gostat au sarcina să urmărească și să sprijine îndeaproape buna desfășurare a acestei acțiuni și realizarea integrală a planului de insilozări de porumb furajer la fiecare unitate în parte.

# NE SCRIM CORESPONDENȚII

## Sănătatea celor mici este apărută

Minuțele mici lovesc nestiuloare plasa albă a pătuțului și pe obrații îmbuiorâți de febră ai mamei. Maria se învârtă în jurul copilului, se învârtă în jurul copilului, se învârtă în jurul copilului...

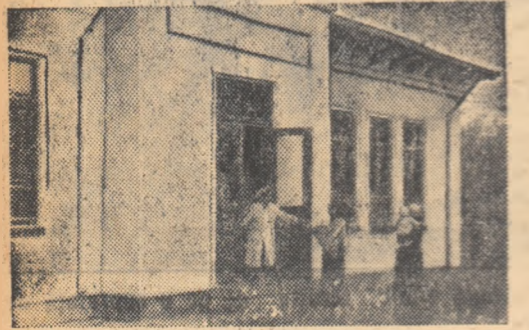

Dispensarul din Săcueni-Roman

...care i-a dat febră mare și convulsii (spasme). A fost dusă la dispensarul cu staționar din Săcueni-Roman, unde i s-a aplicat de îndată tratamentul necesar. După oțeva ceasuri, convulsile au încetat, febra i-a mai scăzut și starea generală s-a îmbunătățit. Dar tratamentul trebuie continuat până la completa vindecare...

In staționarul dispensarului...

## Cu planul de colectări îndeplinit

Dorința să realizeze în timpul cel mai scurt planul anual de colectări, țărâni muncitorii din comuna Chioid care și-au achitat cotele datorate statului...

Printr-o comisie de primii muncitori din comuna Chioid...

...Maria Constantinescu, Elena Niță Ibrăniș, Nicolae Hoiniceanu

## Noutăți tehnice și științifice

### Citva experiențe privind aplicarea îngrășămintelor în străinătate

In știința agricolă din străinătate, problema îngrășămintelor ocupă un loc de frunte. In China, de pildă, au fost recent experimentate 16 metode de îngrășare a solului...

### Proteină în plante

La conferința pentru studiul energiei solare, desfășurată recent la universitatea din Arizona, s-a comunicat că s-a găsit o plantă monocelulară...

### Efectul terramicinei în îngrășarea rapidă a porcilor

In Anglia, s-au făcut experiențe interesante pentru determinarea efectului terramicinei în îngrășarea porcilor. Astfel, au fost îngrășate două grupe de porci...

Denumirea gospodăriei de stat	Producția medie zilnică în litri pe cap de vacă furajată pe lunile			Procentul în care este realizat la zi planul de lapte până la 1 sept.
	Ian.	Iunie	August	
G.A.S. Band	4,54	7,13	6,30	93,7%
G.A.S. Cătălina	6,17	—	8,81	98,4%
G.A.S. Odorhei	5,19	7,13	5,30	92,2%
G.A.S. Ozun	5,98	7,29	7,84	79,5%
G.A.S. Reghin	6,99	9,76	9,77	115,6%
G.A.S. Tg. Mureș	5,80	7,57	7,85	95,3%
Total pe trust	5,75	7,74	7,57	94,2%

După cum se vede, numai gospodăria de stat Reghin și-a realizat și depășit planul la producția de lapte, în timp ce restul unităților sînt rămase în urmă.

## Buna organizare a muncii - cheia succeselor

Gospodăria de stat Reghin este una din unitățile unde, de la început mulțitorii au aplicat cu pricepere inițiativa celor din regiunea Suceava...

In prezent, cînd ne aflăm spre sfîrșitul anului, este necesar să se cunoască rezultatele întrecerii din...

# La atelierul de material didactic de pe lângă Ministerul Agriculturii

## Mîini harnice

Primul și cel mai important atelier este cel de mușaje și pictură. Sub conducerea inginerului zootehnist Anot Popovici și a pictorului Covelu Brăduț, 16 tîrnători, șlefitori și pictori execută lunar sute de mușaje de animale, fructe, legume, precum și diferite secțiuni anatomice și morfologice.



Tov. ing. A. Popovici, asistat de o colaboratoare în atelierul de mușaje.

Arătăm la început diferitele rase de animale, după care s-au executat mușajele. Fiecare mușaj a fost ales după îndelungate cercetări - făcute împreună cu specialiștii ai I.C.Z. - pentru a corespunde cel mai perfect tipului respectiv.

Este de ajuns să arăt, de exemplu, că se fac zeci de soiuri de mere, de pere, prune, pierșici etc. Atît de lăd și de mult soiuri de piersici, de pînză și de puful piersicilor, de țigă, încît - spre bucuria celor din atelier - s-au pus clasice probe de a deosebi o piersică naturală de una „fabricată” am ales-o - sigur fiind că-i bună de mîncat - pe cea artificială. M-am înfîșiat însă dinții într-un amestec, cu totul nepăcîtor de parafină, ipsos și hirtie.

Deosebit de aceste mușaje, mai aspectuoase, să le zicem, se execută aci diferite secțiuni morfologice și anatomice. Cu același talent și din aceeași materie sînt studiate iniți la microscop print viermele de mătase prin capete de cai și de vaci, prin straturile pielii animalelor etc.

## IN EDITURA DE STAT PENTRU LITERATURA POLITICĂ A APARUT

### Documente din Istoria Partidului Comunist din România - 1917-1922 - vol. I -

Volumul I al „Documentelor din istoria Partidului Comunist din România” (1917-1922) apare într-o nouă ediție. In această ediție au fost incluse noi documente, care oglindesc adevărul revoluționar din această perioadă...

(Instituții de istorie a Partidului de pe lângă C.C. al P.M.R.)

## Să strîngem la vreme și să sortăm cu grijă recolta de bumbac

Bumbacul este o cultură prețioasă, de pe urma căreia gospodăriile agricole colective, întovărășirile agricole, precum și producătorii asociați sau individuali pot dobîndi, pe lângă alte avantaje materiale, și însemnate câștiguri bănești.

Este știut că statul plătește cultivatorilor care preda bumbac de calitate „superior” și „I” prețuri de la 5,20 pînă la 6,20 lei per kg, iar în cadrul contractelor încheiate pe timp de 2 ani, de la 5,72 pînă la 7,44 lei per kg, după suprafața contractată și calitatea recoltei.

Fiecare cultivator de bumbac este deci direct interesat să obțină o recoltă de calitate cît mai bună. Bumbac de calitate superioară dau însă numai acele capsule care se deschid înainte de căderea primelor brume.

Bumbac de calitate superioară dau însă numai acele capsule care se deschid înainte de căderea primelor brume. Bumbacul cîpt mai tîrziu este de calitate mult mai slabă: sîmînța lui are o putere de încolțire și de străbătere scăzută sau nu încolțește de loc, iar fibrele se torc greu și dau pînzeturi puțin trainice.

In anul acesta, vara a fost călduroasă și secetoasă, fapt care va face ca proporția de capsule necoapte pînă la căderea brumei să fie mai mică decît în alții ani. Totuși, în unele raioane cultivatoarele de bumbac se întinesc lanuri unde alungerea la maturitate a plantelor este mult întîrziată.

La astfel de culturi este bine să se aplice cîrmîtul de toamnă sau suplimentar, care grăbește coacerea cu 4-5 zile. Lucrarea constă în tăierea vierului tulpinilor și a tuturor ramurilor de creștere și de rod și se poate face cu ajutorul secerilor, foarfeclilor de vie, cuțitelor sau briceagelor. Tăierea se face deasupra ultimelor capsule de la care putem aștepta rod. Capsulele prea mici (de mărimea unei alună) trebuie și ele înlăturate.

Virfurile tăiate se scot din lan, spre a nu umbri plantele și pămîntul. Cîrmîtul este necesar numai la plantele cu creștere bulucă și trebuie executat neîntîrziat, chiar dacă nu au început capsulele să se deschidă.

O altă metodă agrotehnică prin care se poate grăbi coacerea capsulelor, metodă care se recomandă în deosebi gospodăriilor agricole de stat, este desfrunzirea plantelor cu ajutorul unor substanțe chimice. Desfrunzirea, pe lângă că accelerează coacerea lanurilor întîrziolate, înlesnește recoltarea cu ajutorul mașinilor, ceea ce pentru gospodăriile de stat care cultivă bumbac pe suprafețe întinse este foarte important. Cel mai eficace preparat pentru desfrunzirea plantelor de bumbac s-a dovedit a fi zeama de cianamidă de calciu, în concentrație de 20-25 la sută. La fiecare hectar este necesară o cantitate de 200 l de zeamă de cianamidă de calciu, la care se mai adaugă 4-8 kg de fluorosulfat de sodiu. Acest procedeu a fost încercat toamna trecută de către I.C.A.R. și Ministerul Agriculturii la gospodăria agricolă de stat Belitori din regiunea București și a dat rezultate mult mai bune decît aplicarea cu cianamidă sau stropirea cu zeamă de cianamidă. In concentrație de numai 2 și 3 la sută.

După 4-5 zile de la stropire, frunzele se înroșesc, iar după 8-9 zile încep să cadă. In felul acesta, plantele primesc mai multă lumină și căldură, ceea ce face ca deschiderea capsulelor să se facă mai repede și să fie mai bogate în fibre.

Ing. TRAIAN CARPINȘAN I. C. A. R. București

## TIMPUL PROBABIL

### pentru zilele de 26, 27 și 28 septembrie

Vremea va fi în general rece, cu cerul variabil în nordul țării, mai mult noros în sud unde vor cădea ploici cu caracter intermitent. Vîntul va sufla din est mai tare în Bărăgan și Dobrogea. Temperatura sta-

ționară. Minimile vor oscila între minus un grad și plus 10 grade, iar maximile între 10 și 22 grade. In nordul țării bruma și îngheț slab local. Umezeala solului în sudul țării în creștere.

# Din experiența unor întovărășiri agricole fruntăse

## Recolte sporite

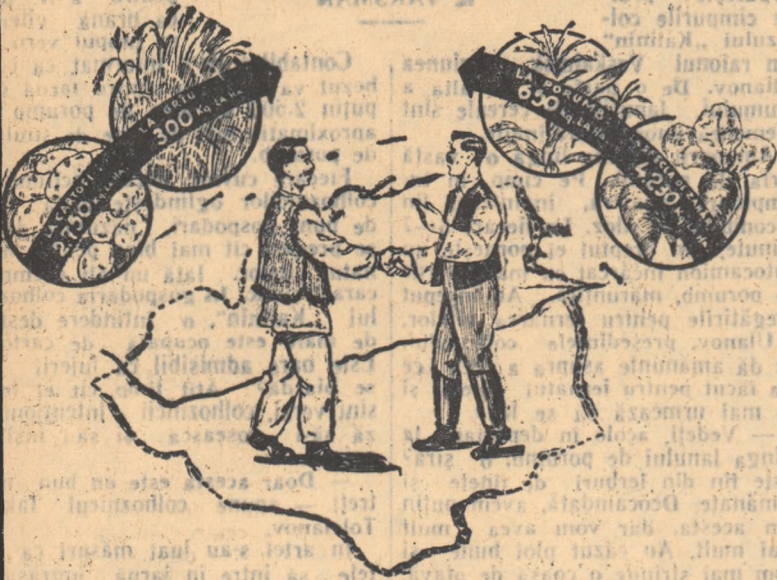

Munca în comun, bine organizată, constituie unul din izvoarele puterii și superiorității economice agricole față de mica gospodărie țărănească individuală. Mărturie grăitoare a acestui adevăr sînt sporurile de recolte pe care în fiecare an membrii întovărășirilor agricole din raionul Medias le-au obținut față de țărani muncitori cu gospodărie individuală din partea locului. Așa, bunăoară, în anul trecut, întovărășii din acest raion au cules în medie la hectar recolte care întrec cu multe sute și mii de kg pe cele obținute de țărani muncitori individuali. Despre acest lucru vorbesc de la sine cifrele cuprinse în graficul de față.

## Lucrat în comun, pămîntul dă recolte mai mari

Cu patru ani în urmă, cînd s-au dat în întovărășire parcelele lor de mînt mic și răzlețite, țărani muncitori din Axente Sever și Agirbici nu cunoșteau pe deplin folosul de care le pot avea de pe urma țărani pămîntului în comun. Așa explică de ce, în primul an, de cînd în întovărășire, ei executau munca în comun, au fost ajuți de tractoarele S.M.T.-ului, și cu toate acestea, nu au obținut recolte mai sporite decît în trecut. După un timp, însă, membrii acestor întovărășiri și-au dat seama că, muncind în felul acesta, nu pot trage toate folosurile pe care le oferă deslîșirea haturilor și lucrarea pămîntului cu tractorul, nu pot obține recolte tot mai sporite hectar. Lucrînd fiecare pe bucată de pămînt, cînd și cum se pricepe, era și firesc ca recoltele să nu se măsoare la mîna și să nu se deosebească mult de la parca de teren la alta. De aceea, au hotărît să execute în comun un măr cit mai mare de lucrări agricole.

Avînd terenul comasat în tarlate înse, fără haturi și lucrînd în comun, membrii întovărășirilor de la sus au putut folosi cu deplină folosire tractoarele și mașinile de la îndemîna de S.M.T. Prosele re, ceea ce a permis efectuarea principalelor lucrări agricole în termeni optimi și în bune condiții agronomice. În același timp, munca în comun le-a dat posibilitatea întovărășirilor să folosească rațional tarlate muncii și atelele de care dispun să aplice pe scară largă cele mai bune reguli agrotehnice. Lînd laolaltă și pe bază de plan, întovărășirile reușesc să-și îndrepte forțele spre principalele lucrări la ordinea zilei, să le efectueze într-un timp scurt. În felul acesta, înlătură unul din marile neajururi ale muncii de unul singur. Așa, bunăoară, întovărășii din comuna

Curciu au izbutit să însemînteze cartofii — lucrare care cere o mare cantitate de muncă — pe o suprafață de 18 ha într-o singură zi, iar cei din Axente Sever, pe o suprafață de 84 ha, în 4 zile și jumătate, în timp ce țărani individuali din aceste comune le-au trebuit pentru a executa pe o suprafață asemănătoare aceleși lucrări 8—12 zile.

Comasarea pămîntului în tarlate mari și planificarea producției au dat posibilitate întovărășirilor din aceste comune să cultive în mod rațional pămîntul, însemîntînd culturile după cele mai bune plante premergătoare. Așa, de pildă, grîul este însemîntat după cele mai bune premergătoare, adică pe terenuri pe care au fost cultivate lucerna, trifoi și plante prașitoare îngrășate. În vederea menținerii și sporirii fertilității solului, el a introdus un asolament de patru ani, în cadrul căruia vor cultiva trifoi și lucernă pe aproape 25 la sută din suprafața totală.

Execuțînd lucrările agricole în comun, întovărășirile au putut introduce unele dintre cele mai bune tehnici înaintate care pe suprafețe mici de teren se aplică cu mare greutate sau nu se pot aplica de loc. Astfel, în toamna anului trecut, întovărășii din Selca Mică, Axente Sever și Agirbici au însemîntat grîul pe 50 la sută din suprafața în rînduri dese, iar o parte din porumb și cartofi în culburi așezate în pătrat, folosînd la aceste lucrări atît mașinile S.M.T.-ului, cît și proorile lor manș.

Datorită executării în comun a unui număr cit mai mare de lucrări agricole și aplicării raționale a regulilor agrotehnice, au crescut și recoltele la hectar. În această privință, tabelul de mai jos, care prezintă producțiile, medii la ha obținute în întovărășirea din Axente Sever la principalele culturi, de la înființarea întovărășirii și pînă în prezent, este cit se poate de edificator.

Cultura	Producții medii la ha în kg			
	1953	1954	1955	1956
Grîu	1.420	1.630	1.830	1.960
Porumb	2.000	2.400	2.600	3.000 (prod. eval.)
Cartofi	20.000	23.000	18.000	25.000
Sîcîlă de zahăr	—	10.000	16.000	20.218

## Cum este planificată producția și organizată munca

Obținerea de recolte bogate la țărani în aceste întovărășiri se realizează în mare măsură și felul acesta este organizată munca. În cele patru întovărășiri, munca desfășoară pe baza unui plan producției întocmit anual de către comitetul de conducere al întovărășirii, cu sprijinul tehnicienilor agronomi de la punctul agricol, din, sau de la S.M.T. și aprobarea adunării generale — o normă de participare la lucru a întovărășirii în funcție de suprafața de teren adusă în întovărășire. Astfel, cei ce posedă pînă la 2 ha de teren trebuie să participe la toate lucrările cu cel puțin un braț de muncă, iar cei care au peste 2 ha, cu cel puțin 2 brațe de muncă. Dacă un întovărășit nu participă la o lucrare și îndeosebi la cele mai grele, cum sînt cîșitul finului sau secerîșul, el este obligat, pentru o zi lipsă, să lucreze două zile la alte lucrări mai ușoare sau să plătească 50 lei, sumă ce este trecută la fondul de bază al întovărășirii.

Organizarea muncii în comun este strîns legată de măsurarea cantității și calității muncii efectuate de fiecare membru al întovărășirii. Din propria lor experiență, întovărășii din Axente Sever, Agirbici, Selca Mică și Curciu au învățat că fără o evidență clară a lucrărilor și a producției nici nu poate fi vorba de organizare disciplinată, de împărțirea cu dreptate a recoltelor și veniturilor bănești realizate. Munca de-a valma, fără a se ține cont de cît a lucrat fiecare țărăn întovărășit și de calitatea muncii lui, duce la încurajarea elementelor fainoase, a chînganșilor, la frînarea planului în muncă al oamenilor

la lucru membrii din sectorul său și la repartizarea atelei și suprafețele de teren pe care trebuie să le lucreze în ziua respectivă.

Pentru a asigura executarea tuturor lucrărilor agricole la timp, comitetul de conducere al întovărășirii din Curciu a stabilit — cu aprobarea adunării generale — o normă de participare la lucru a întovărășirii în funcție de suprafața de teren adusă în întovărășire. Astfel, cei ce posedă pînă la 2 ha de teren trebuie să participe la toate lucrările cu cel puțin un braț de muncă, iar cei care au peste 2 ha, cu cel puțin 2 brațe de muncă. Dacă un întovărășit nu participă la o lucrare și îndeosebi la cele mai grele, cum sînt cîșitul finului sau secerîșul, el este obligat, pentru o zi lipsă, să lucreze două zile la alte lucrări mai ușoare sau să plătească 50 lei, sumă ce este trecută la fondul de bază al întovărășirii.

Organizarea muncii în comun este strîns legată de măsurarea cantității și calității muncii efectuate de fiecare membru al întovărășirii. Din propria lor experiență, întovărășii din Axente Sever, Agirbici, Selca Mică și Curciu au învățat că fără o evidență clară a lucrărilor și a producției nici nu poate fi vorba de organizare disciplinată, de împărțirea cu dreptate a recoltelor și veniturilor bănești realizate. Munca de-a valma, fără a se ține cont de cît a lucrat fiecare țărăn întovărășit și de calitatea muncii lui, duce la încurajarea elementelor fainoase, a chînganșilor, la frînarea planului în muncă al oamenilor

## Cifre și fapte grăitoare

● În acest an, cele 30 de întovărășiri agricole din raionul Medias au primit prin organele agricole 63.600 kg de îngrășăminte chimice din care 38.600 kg superfosfat, 20.500 kg azotat de amoniu și 4.500 kg sare potasică. În afară de aceste cantități întovărășii au mai folosit și îngrășăminte primite de la întreprinderile cu care au contractat diferite culturi de plante tehnice, cum sînt sîcîlă de zahăr, cicoarea, cînepa, etc.

● În afară de diferite mașini și unelte agricole, cîntare etc., întovărășirile din raionul Medias au în proprietate obștească și animale de producție. Așa, de pildă, întovărășii din Vesend, Lunca, Tapu și altele cresc în comun cite 5—6 vaci de rasă Siemenhal, de la care obțin însemnate cantități de lapte.

● În cursul anului trecut, întovărășirile agricole din acest raion și-au mărit simțitor fondul obștesc. Dacă la începutul anului trecut valoarea acestuia era de numai 104.734 lei, la sfîrșitul celui-lasi an ea a ajuns la 310.237 lei.

● An de an, membrii întovărășirilor agricole din Axente Sever au dus acasă însemnate cantități de produse — rod al muncii în comun făcută pe tarlate întinse, fără haturi. Anul acesta, de pildă, întovărășii din Munteanu Emilian, care a avut în întovărășire o suprafață de 1.30 ha cultivate cu grîu, a dus acasă — după ce i s-a reținut cantitatea ce reprezintă cota convenită statului, plata muncilor S.M.T., uzajul și sîmînța pentru anul viitor — 1.930 kg de grîu.

● Recoltele tot mai mari dobîndite de întovărășii au constituit un puternic îndemînt pentru țărani muncitori cu gospodărie individuală să se înscrie în întovărășire. În întovărășirile din Axente Sever, Agirbici, Selca Mică și altele, numărul familiilor față de anul înființării a crescut cu aproape suta la sută. Numai cu priceful împărțirii recoltelor de păioase din acest an, în întovărășirea din Agirbici s-au înscris 12 familii de țărani muncitori.

● În cele 30 de întovărășiri agricole din raionul Medias sînt înscrise 1154 de familii de țărani muncitori care muncesc laolaltă 3353 ha de teren. În cursul acestui an, au mai luat ființă încă 6 întovărășiri în care au intrat 284 de familii de țărani muncitori cu o suprafață de 771 ha.

## Prin mărirea fondului obștesc, spre înflorirea economică a întovărășirilor agricole

După cum se știe, terenul adus în întovărășire, precum și animalele de muncă, inventarul agricol și altele mijloace de producție care aparțin întovărășirilor nu se colectează, ci rîmîn mai departe în proprietatea acestora. În întovărășirile din Axente Sever, Agirbici, Selca Mică, Curciu, ca și în multe alte întovărășiri din raionul Medias, s-a născut și s-a dezvoltat însă o formă nouă de proprietate, de tip cooperatist-colectivist. Așa, de pildă, întovărășii din Axente Sever au în proprietate obștească 4 mașini de semănat cerealele păioase, 4 grape de fier cu 2 cîmpuri, un trior, 20 de lăzi pentru foratul viței etc. De asemenea, întovărășii din Agirbici și-au cumpărat în comun 4 semănători pentru păioase, 3 pentru porumb, o vîntuțoară, 3 grape, 2 porzițoare, 1 cîntar etc.

Fondul obștesc al acestor întovărășiri s-a creat din tarlete de înscriere stabilite de adunarea generală pentru fiecare țărăn muncitor, în raport cu suprafața cu care a intrat în întovărășire, și s-a dezvoltat în primul rînd prin repartizarea în fiecare an a unei cantități de produse variînd între 1-2 la sută din producția totală obținută pe terenul întovărășirii. Numai în acest an, spre exemplu, întovărășii din Agirbici au reținut pentru completarea fondului de bază o cantitate de 2.860 kg de grîu, ceea ce reprezintă 2 la sută din producția globală obținută la această cultură.

Existența unor mijloace de producție proprietate ob-

ștească și îndeosebi a mașinilor și uneltelor simple a permis executarea într-un ritm rapid și în condiții mai bune a lucrărilor agricole, ceea ce a dus nemijlocit la obținerea de recolte mari.

Adăugînd anului noi mijloace de producție la cele existente, aceste întovărășiri au avut de asemenea posibilitatea să-și creeze și să-și dezvolte rașniri ajutătoare de producție, care constituie un însemnat izvor de venituri pentru satisfacerea nevoilor bănești ale întovărășirilor și o sursă de mărire a fondului obștesc. Membrii acestor întovărășiri au dat cite 2 ani de fiecare hectar adus în întovărășire pentru a cultiva în comun diferite plante tehnice, leguminoase etc. Așa, bunăoară, întovărășii din Axente Sever cultică în comun 2 ha cu legume și zarzavaturi, 3 ha cu cartofi pentru sîmînță, 3 ha cu buluiși de sîcîlă de zahăr pentru sîmînță, 2 ha cu cicoare.

În afară de aceasta, ei au înființat în acest an o școală de viță, în care au plantat 34.000 de butași de viță altoită. Asemenea școli de cultură în comun cu plante tehnice, leguminoase etc. au și întovărășii din Agirbici, Curciu și Selca Mică. O parte din veniturile realizate de pe urma celorlalte produse obținute la aceste culturi (toate culturile sînt contractate) este folosită pentru plata impozitului la terenul adus în întovărășire de fiecare membru a asigurărilor și auto-impunerii, alta este repartizată în fondul de bază.

## Cu tot pămîntul în întovărășire

Recoltele din ce în ce mai mari obținute de membrii acestor întovărășiri de pe urma muncii în comun au stimulat interesul țărănilor muncitori de a-și aduce în întovărășire întreaga suprafață de teren pe care o au.

Iată, de pildă, cum s-a convins țărănul muncitor Herman Andrei, membru al întovărășirii agricole din Selca Mică, să-și aducă tot pămîntul în întovărășire. Cînd a luat ființă întovărășirea, Herman Andrei s-a înscris numai cu jumătate din terenul pe care-l posedă (el are în total 4,90 ha). Avînd pămînt și în întovărășire și în afară, el a întîmplat greutăți deosebite de mari. Pe de o parte, potrivit hotărîrii adunării generale a întovărășirii, el trebuia să participe în zilele stabilite, la lucru în întovărășire, iar pe de alta, trebuia să efectueze în același timp și lucrările pe pămîntul pe care nu-l adusese încă în întovărășire. Desigur, cînd într-o astfel de situație, el nu reușea să lucreze toate lucrările pe pămîntul din afară, întovărășirile la vremea potrivită și în condiții bune. De aceea, și producțiile erau diferite, în vreme ce de suprafața de 0,66 ha cultivată cu grîu în întovărășire a obținut 1.200 kg de grîu, de pe suprafața de 0,60 ha cultivată în afară a scos numai 700 kg de grîu.

După ce a văzut că de pe terenul pe care l-a avut în întovărășire a obținut la toate culturile producții aproape duble față de cele dobîndite pe terenul lucrat individual, întovărășitul Herman Andrei a intrat în întovărășire cu întreaga suprafață de teren pe care o are.

## Cu sprijinul S. M. T.-ului

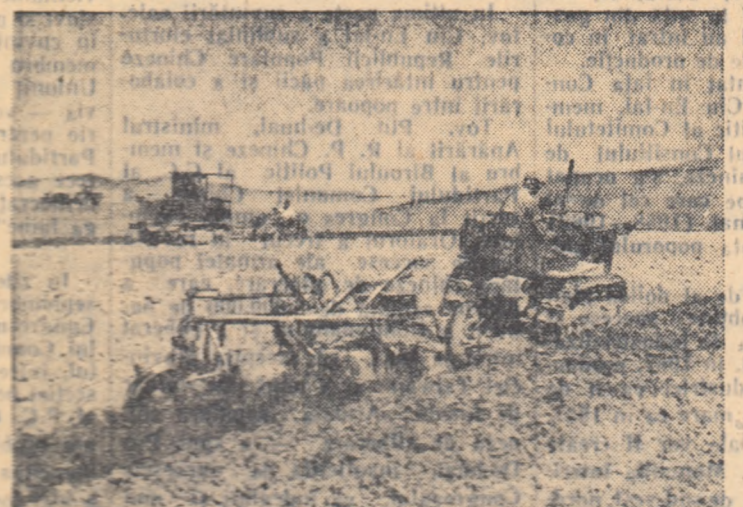

Avînd terenul comasat în tarlate întinse, membrii întovărășirilor agricole din raionul Medias au posibilitatea să folosească din plin tractoarele și mașinile S.M.T., ceea ce permite efectuarea principalelor lucrări agricole în termeni optimi și în condiții agrotehnice superioare.

Exemplul lui Herman Andrei a fost urmat de cîte trei toți membrii întovărășirii din Selca Mică.

## Un mijloc important de sporire a rodniciei pămîntului

Deacă străbăți în aceste zile de toamnă tarlatele întovărășirilor din Curciu, Axente Sever sau Agirbici, nu se poate să nu-ți atragă atenția multimea de platforme de gunoi de graid, așezate în linie la marginea drumului și grîia deosebită cu care întovărășii înmîștie pe teren acest prețios îngrășămint care a fost încorporat sub brazdă o dată cu arătura.

Terenul deșuros, frîmțat, și nisipul pe care cormăna olugului, vîrșii mai adînc, îi scane la suprafață. Îi arată de la sine de ce mem-

brii acestor întovărășiri acordă atîtă atenție folosirii gunoaiului de graid. Pămîntul sărac, de vref să-ți dea rod bogat, trebuie să-ți dai cit cere, să-ți lucrezi după știință. Altfel te răsplătește cu zgîrcenie.

Pe de o parte nevoia, iar pe de alta, agronomii au învățat de întovărășii să folosească pe scară largă acest important mijloc de sporire a rodniciei pămîntului. Pînearea laolaltă a fișilor de teren răzlețite și munca în comun nu surătat în mare măsură aplicarea rațională a gunoaiului de graid. A-cum, aproape toate culturile și îndeosebi sîcîlă de zahăr, cartofii și grîul sînt însemîntate în terenuri bine îngrășate cu gunoi. Pentru membrii celor mai multe întovărășiri agricole problema îngrășării pămîntului a devenit una din principalele lor preocupări.

Desigur că la început, ca la orice început, lucrurile n-au mers ca pe roate. Se mai găseau unii care se lăsau pe tînia și care nu voiau să contribuie cu toate puterile la acțiunea de sporire a fertilității solului prin aplicarea acestui îngrășămint natural. În adunările generale ale întovărășirilor s-a hotărît însă ca fiecare membru al întovărășirii să transporte la cîmp o anumită cantitate de gunoi în raport cu suprafața de teren adusă în întovărășire. Așa bunăoară la întovărășirea din Axente Sever, fiecare întovărășit este obligat să transporte cite 6 m. cubi gunoi de hectar. Cine transportă mai mult primește în plus, la împărțirea recoltelor, cite 30 kg de grîu de fiecare metru cub transportat, iar cine cără mai puțin plătește de fiecare metru cub aceeași cantitate de grîu.

În același fel se procedează la majoritatea întovărășirilor agricole din acest raion.

## Un vis împlinit



De multă vreme Ana Gabor, din comuna Axente Sever își dorea o casă nouă, frumoasă și încăpătoare. Visul acesta i s-a îndeplinit astăzi. Din veniturile realizate de pe urma muncii în întovărășirea agricolă ea a reușit să-și ducă la capăt visul său.

## La cîmpul viței



În acest an, întovărășii din Axente Sever au înființat o școală de viță în care au plantat 34.000 de butași. Ei dau o deosebită atenție executării lucrărilor din această pepinieră care le va aduce venituri însemnate.

harnici și conștincioși. La întovărășirea agricolă din comuna Axente Sever, ca și la celelalte, măsurarea muncii se face cu ajutorul zilei-muncă, care reprezintă o unitate de măsură a lucrului efectuat de fiecare întovărășit. Iată cum s-a stabilit aici cantitatea de lucru care echivalează cu o zi-muncă:

0,21 ha arat și grăpat cu atelele: 2 zile-muncă;  
0,21 ha plivit: 0,70 zile-muncă;  
0,10 ha prăsit manual: o zi-muncă;  
1 ha prăsit cu prașitoarea trasă de cal: 3 zile-muncă;  
0,70 ha secerat cu mina: o zi-muncă;  
1 car de snopi transportat la are: o zi-muncă;  
Valoarea unei zile-muncă este stabilită la 15 kg de grîu (cu excepția întovărășirii din Curciu, unde aceasta a fost fixată la 10 kg de grîu), indiferent de lucrarea și cultura la care se efectuează.

La unele întovărășiri fruntăse din țara noastră, pe baza planului de producție se stabilesc dinainte fiecărui întovărășit lucrările agricole ce trebuie să le îndeplinească pentru suprafețele și culturile ce le are în întovărășire și care este numărul de zile-muncă ce trebuie să le efectueze. Spre deosebire de acestea, la întovărășirile din raionul Medias, numărul de zile-muncă pe care trebuie să le facă un

## Evidența muncii și repartizarea veniturilor

În întovărășirile din Axente Sever, Agirbici, Curciu și Selca Mică se dă o atenție deosebită înregistrării și evidențării muncii prestate zilnic de către fiecare întovărășit. La sfîrșitul zilei de muncă, seful de sector măsoară terenul lucrat, iar seara dă o notă secretarului întovărășirii, în care sînt înscrise lucrările executate. Acesta le calculează în zile-muncă și le trece apoi în registrul de evidență la partea fiecărei familii. La întovărășirea din Axente Sever, membrii au și cartne de muncă individuale în care, săptămînilor, se înregistrează trec lucrările executate de fiecare întovărășit. În felul acesta, se pot urmări bine cantitatea și calitatea muncii făcute de fiecare întovărășit.

Buna organizare a muncii în comun și tinerea unei evidențe clare a lucrului efectuat de fiecare întovărășit au făcut cu putință împărțirea recoltelor în raport cu suprafața de teren și cu munca depusă — așa după cum adunarea generală a întovărășirii a hotărît, lăta, de pildă, cum s-a făcut în acest an repartizarea producției la cerealele păioase la întovărășirea agricolă din Axente Sever. Pe baza recoltelor medii obținute la hectar, s-a stabilit cantitatea de cereale convenită fiecărui în raport cu suprafața însemîntată cu păioase. Din această cantitate, s-au reținut celele convenite statului, plata pentru muncile S.M.T.-ului, sîmînța pentru anul viitor și cantitatea de produse (la sută) stabilită de adunarea generală pentru completarea fondului de bază. Apoi, s-au calculat fiecărui întovărășit zilele-muncă efectuate în plus sau în minus față de media de zile-muncă stabilită la un hectar, precum și cantitatea de produse pe care trebuie să o dea sau să o primească pentru gunoai de graid transportat în cîmp. Întovărășii care au făcut zile-muncă mai mult decît trebuia sau au cîrăat o cantitate de gunoi mai mare decît cea stabilită la hectar au primit, peste produsele convenite după suprafață, însemnate cantități de cereale, iar cei care au făcut un număr

mai mic de zile-muncă și au transportat la cîmp mai puțin gunoi au trebuit să plătească.

Iată, de pildă, ce cantități de produse au primit la împărțirea recoltelor de grîu din acest an întovărășii Daniel Ofner și Mihai Veltan din Axente Sever.

Daniel Ofner a adus în întovărășire o suprafață de teren de 2,5 ha, din care 0,70 ha a cultivat-o cu grîu. De pe acest teren, cunoscînd că producția medie la ha a fost de 1960 kg la hectar, a rezultat o cantitate de 1372 kg de boabe. După ce i s-a reținut cota datorată statului, plata muncilor S.M.T., uzajul și contribuția la fondul de bază — în total 351 kg — l-a rămas o cantitate de 1.021 kg.

Alt l-a revenit întovărășitului Daniel Ofner pentru suprafața de grîu cultivată în întovărășire. El a efectuat însă 10 zile-muncă în plus și a cîrăat la cîmp 10 m.c. de gunoi mai mult decît cantitatea stabilită de adunarea generală în funcție de suprafața adusă în întovărășire. Pentru acest fapt, el a mai primit de deasupra 450 kg de grîu; în total a dus acasă 1.471 kg de grîu.

Mihai Veltan a intrat în întovărășire cu 5 ha de teren, din care 1,30 ha a fost cultivat cu grîu. Avînd o suprafață mai mare, desigur că și cantitatea reținută pentru cota, muncii S.M.T. și altele, a fost mai mare, revenindu-i pentru suprafața cultivată cu grîu 1.713 kg.

Din această ț-au mai scuzat însă 300 kg drept plata pentru 4 zile-muncă neefectuate și pentru 8 m.c. de gunoi netransportat, astfel că el a dus acasă în total 1.413 kg, deci mai puțin decît Daniel Ofner, care a avut o suprafață mai mică. Prin urmare întovărășii care muncesc mai mult și mai bine sînt răsplătiți pe măsura strădărilor lor.

În același mod s-a făcut împărțirea produselor și în întovărășirile din Agirbici, Selca Mică și Curciu.

# Mărețele perspective de dezvoltare a R. P. Chineze

Documentele celui de al VIII-lea Congres al Partidului Comunist Chinez au făcut un bilanț al succesorilor obținuți de partid în ultimii 11 ani și au trasat noile perspective de dezvoltare ale Republicii Populare Chineze.

În anul 1952, Comitetul Central al Partidului Comunist Chinez a elaborat linia generală a partidului în perioada de trecere de la capitalism la socialism. În primii 4 ani care au trecut de atunci, China a obținut mari succese pe calea transformării socialiste. În luna 1958, industria capitalista era aproape complet transformată în industrie mixtă de stat — particulară. O transformare asemănătoare a fost înfăptuită și în domeniul comerțului. Astfel, au fost pregătite condițiile pentru naționalizarea mijloacelor de producție capitaliste, adică pentru transformarea în etape următoare a întreprinderilor respective în întreprinderi socialiste.

În prezent, 91,7 la sută din gospodăriile țărănești au intrat în cooperativele agricole de producție.

Raportul prezentat în fața Congresului de tov. Ciu En-lai, membru în Biroul Politic al Comitetului Central, președintele Consiliului de Stat al R. P. Chineze, s-a ocupat de perspectivele pe care cel de al doilea plan cincinal (1958—1962) le deschide în fața poporului chinez.

În cursul celui de al doilea plan cincinal, se vor obține succese și mai mari în opera de industrializare a Chinei. Astfel, în 1962, producția globală a industriei va fi de aproape 2 ori mai mare ca în 1957. Noi baze industriale vor fi create în China centrală, Mongolia Interioară, în regiunile de sud-vest, nord-vest și în alte părți ale uriașei țări. În cursul celui de al doilea plan cincinal, agricultura Chinei va fi complet colectivizată, cu excepția unor regiuni de frontieră. În acești 5 ani se va extinde suprafața teren-

salutat și de delegații a numeroase partide comuniste și muncitorești frățești. Tov. Dolores Ibaruri, secretar general al Partidului Comunist din Spania, a spus că, comunistii spanioli vor trage învățăminte din experiența revoluției chineze, din practica transformărilor socialiste din China. „Patrioții Braziliei — a arătat reprezentantul Partidului Comunist din Brazilia — urmăresc cu uriașă simpatie triumful revoluției chineze, unul din cele mai mărețe evenimente ale secolului XX”.

Hoang Kuok Viet, membru al Biroului Politic al Partidului Muncii din Vietnam, a arătat că bogata experiență a revoluției chineze, care reprezintă aplicarea genială a marxism-leninismului la condițiile din China, a luminat și mai clar calea revoluției vietnameze și a constituit o contribuție importantă la victoriile cucerite de poporul vietnamez. „Noi, comunistii iugoslavi și popoarele noastre — a spus în cuvintarea sa tov. Veselnov, membru al Comitetului Central al Uniunii Comunistilor din Iugoslavia — vom încerca o sinceră bucurie pentru orice noi succese ale Partidului Comunist Chinez, deoarece aceste succese întăresc pacea, democrația și socialismul în întreaga lume”.

În zilele de 21, 22, 23 și 24 septembrie au continuat lucrările Congresului al VIII-lea al Partidului Comunist Chinez. A luat cuvântul întreaga țară, cu excepția provinciilor Taiwan și a unui mic număr de insule. „Armata populară chineză de eliberare — a spus Pin De-huai, însușelea de succesele Congresului, va îndeplini și mai bine sarcina glorioasă de creare a unei armate moderne, de eliberare a insulei Taiwan și de apărare a Patriei noastre”.

Cel de al VIII-lea Congres al Partidului Comunist Chinez a fost

## R. D. Germană Mașini moderne pentru agricultură

An de an, industria încântată a R.D. Germane livrează agriculturii un număr tot mai mare de mașini agricole de bună calitate.

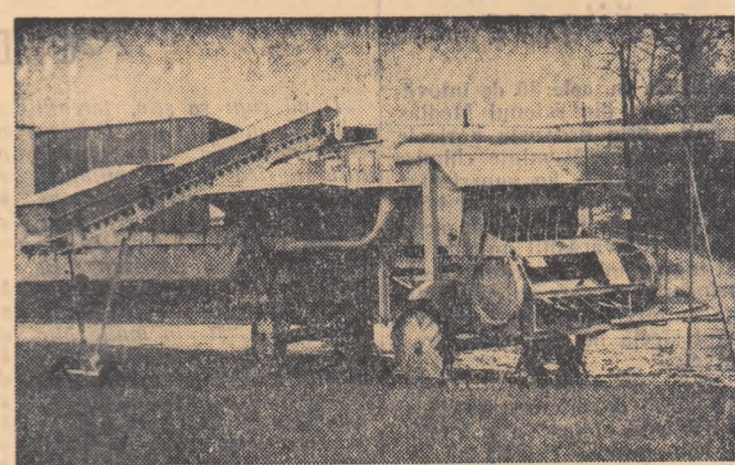

1. O batoză modernă, fabricată în uzinele din R.D. Germană. După cum vedem, batoza dispune de o presă montată pentru pupă, un elevator și un dispozitiv automat pentru ridicarea sacilor. În fața mașinii se zărește transportorul pentru curățirea plevei. În caz de nevoie batoza se poate adapta și la un dispozitiv special pentru tratierul leguminoaselor de nutreț.

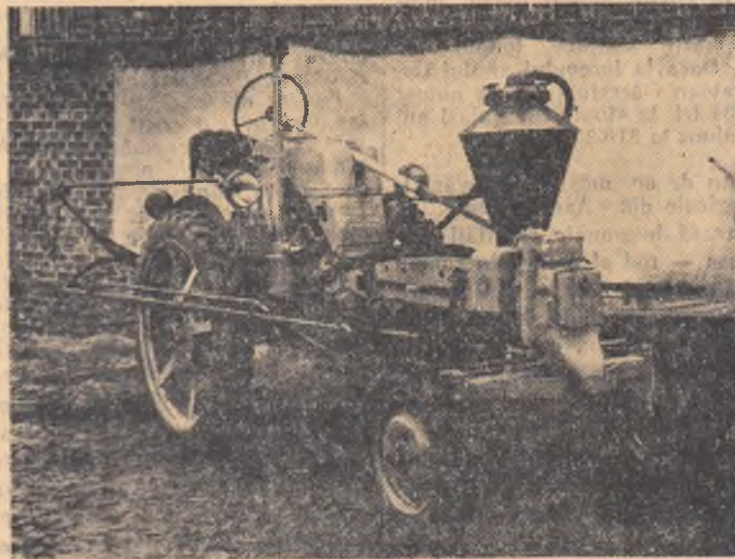

2. Tractor de tip „Maulwurf” (cirtă) cu agregate pentru stropit și prășitul pomilor. La nevoie cu acest agregat se pot executa și lucrări de întreținere în pomicultura și horticultura precum și recoltatul furajelor.

## Din experiența agriculturii sovietice Fermele se pregătesc pentru iarnă

Drumul de țară serpuesc prin- tre cîmpurile colhozului „Kalinin” din raionul Veskainsk, regiunea Ulianov. De o parte și de alta a drumului, lanurile de cereale sînt asemenea unor ziduri înalte.

Am oprit mașina lîngă o vastă țara de porumb. Pe cîmp, în împlinirea noastră, înalțează lin o combină de siloz. La fiecare 5—7 minute, din dreptul ei pornește un autocamion încărcat cu masă verde de porumb, măruișită. Au început pregătirile pentru iernarea vitelor. Ulanov, președintele colhozului, ne dă amănunte asupra a ceea ce s-a făcut pentru iernatul vitelor și ce mai urmează să se facă.

— Vedeți, acolo în depărtare, la stînga lanului de porumb, o sîră? Este fin din lerburi de finete și semănate. Decamdăți, avem puțin din acesta, dar vom avea mult mai mult. Au căzut ploj bune și vom mai strînge o coasă de otavă. În total, vom obține vreo opt kg din acest nutreț grosier pentru fiecare vacă pe zi.

— După cum se știe, dintre nutrețurile groșiere fac parte de asemenea paie și pleava, continuă președintele. Ai băgat de seamă cit de bine sînt strînse paiele de cîmpurile de secară și de griu prin care ați trecut? Se cunoaște că s-a ținut seama și de interesele creșterii animalelor. Într-o gospodărie bună, totul este de folos. De aceea, folosim și paiele ca nutreț. Noi dăm ca hrană vitelor și borhot, iar paiele adăugate la acesta constituie, după cum spun zootehniștii, un bun component.

Colhoznicii artelului „Kalinin” se străduiesc să hrănească vitele cu nutrețuri variate nu numai în timpul verii, ci și iarna, obținînd frumoase rezultate.

La constatarea de producție a crescătorilor de animale, președintele colhozului a spus: „Iarna aceasta nu se va deosebi de vară, altele nutrețuri succulente vom avea la dispoziție, bineînțeles dacă vom păstra porumbul cum trebuie”.

De valoarea nutritivă a porumbului mulgătoare s-au convins din experiența ultimilor luni.

Dacă în tot anul economic trecut (care pentru sectorul creșterii animalelor începe la 1 octombrie), colhozul a obținut cîte 1.637 litri de lapte de la fiecare vacă, anul acesta, numai în zece luni s-au și obținut 1.850 de litri. Chiar cele mai modeste calcule arată că colhozul va obține anul acesta cîte 2.200 de litri, 400 litri de lapte de la fiecare vacă este un spor însemnat!

Din convorbirea cu crescătorii de animale a reieșit că sporirea producției de lapte s-a obținut mai ales datorită faptului că vitele au păscut timp îndelungat pe semănăturile de porumb. Pe lîngă cele 244 ha de porumb destinat pentru siloz, colhoznicii au semănat încă

Contabilul ne-a înmormat ca colhozul va depozita pentru iarnă cîte puștin 2.500 de tone de porumb aproximativ 800 de tone de știule de porumb.

Fiecare cuvînt, fiecare acțiune colhoznicilor ogîndinește grija lui de bunii gospodari, năzuindu-se să pregătească mai bine pentru iernat vitelor. Iată un alt exemplu caracteristic. În gospodăria colhozului „Kalinin”, o întindere destul de mare este ocupată de cartofi. Este oare admisibil ca lujerii să se piardă? Altfel timp cit ei mîșină verzi, colhoznicii intenționează să-i cosească și să-i insulezeze.

— Doar acesta este un bun rezultat — spune colhoznicul Iak Tolcianov.

În artele s-au luat măsuri ca țele să intre în iarnă îngrășate. La sfîrșitul lunii august s-a început să se dea ca hrană vitei dovleci, care sînt cultivați în cîmpurile de 7 hectare. Acest nutreț este consumat cu plăcere de vaci. Ei contribuie la realizarea unor spor de creștere și la îmbunătățirea calității laptelui.

În privința secarei de toamnă, colhozul au fost multe discuții. U erau de părere că hrănirea suplimentară a vitelor cu secară toamnă nu este avantajoasă din punct de vedere economic. Zootehniștii a prezentat însă calcule care au convins chiar pe cei nelucrători.

Într-adevăr, folosind secara toamnă pentru boabe (la o producție de 10 chintale de boabe pe 20 de chintale de pale la hecta colhozul obține la decarul un venit de 1.000 de ruble. Dacă se folosesc însă un hectar de secară ca nutreț de iarnă pentru vitele de lapte atunci se obțin 1.600 de unități nutritive. Din-use vitei 1,6 de unități nutritive, se pot obține în plus 3.200 de litri de lapte, cărui valoare este de 4.000 de ruble.

Astfel, cu creionul în mînă, calculat ce este rațional și rentabil pentru gospodărie și ce nu este rentabil.

Dacă anul trecut colhozul a obținut de la ferma de lapte un venit de 307.000 de ruble, anul acesta și realizează peste 500.000 de ruble.

În prezent, în colhoz se lucrează la pregătirea încăperilor în vederea iernii. Se repară grajdurile pentru vite, se construiesc un nou grad de vaci pe patru rânduri pe 204 capete, se termină construirea unui saivan de oi pentru 500 capete, au mai fost construite cocișă, un grajd, un cotet de sări.

— Nutrețuri, încăperi bine amenajate și o îngrijire bună — spune președintele colhozului — înseamnă iernatul vitelor în bune condiții.

## Sedința conferinței pentru examinarea și aprobarea statutului Agenției internaționale pentru energia atomică

La 21 septembrie a avut loc sedința plenară a conferinței pentru examinarea și aprobarea statutului Agenției Internaționale pentru energia atomică. Raportul Comitetului de coordonare a fost aprobat.

## Știri agricole de peste hotare

■ În anul pînă prezent, pe întreg teritoriul Chinei au fost valorificate pînă în prezent 2.700.000 ha de pămînturi intenționate. Pe aceste pămînturi au fost înființate 429 de gospodării de stat, cu o suprafață de 430.000 ha, care au fost înzestrate cu 4.000 de tractoare. Planul de 12 ani pentru dezvoltarea agriculturii prevede valorificarea a 27.000.000 ha de pămînt.

■ În Republica Populară Polonă recoltarea porumbului se desfășoară din plin pe cele 200.000 ha cultivate cu această cultură (de două ori mai mult ca anul trecut). Pînă în anul 1960, suprafața cultivată cu porumb va cuprinde în Polonia 1.000.000 ha.

■ Pe ogarele cooperativei agricole unice din Staremost (Republica Cehoslovacă) a fost dată în exploatare de probă o nouă combina autopropulsată pentru însilozare. Combina prelucrează într-un schimb 1.000 de chintale de nutreț verde.

■ În statele Uttar Pradesh și Bihar din India continuă marile inundații. În regiunea Amzarah, care a suferit deosebit de mult în urma calamităților naturale, apele au distrus 150.000 de case și au provocat pagube semănăturilor pe o suprafață de aproximativ 50.000 de hectare.

■ La 19 septembrie a.c., a sosit la Cairo (capitala Egiptului) o delegație agricolă sovietică, condusă de D. R. Rasulov, locțiitor al ministrului Agriculturii al U.R.S.S. Din delegație fac parte, printre alții, miniștrii Agriculturii din R.S.S. Azerbaidjan și R.S.S. Uzbeki.

■ Guvernul Olandei a prezentat spre examinare parlamentului proiectul de buget pe anul 1957. Bugetul prevede, pe lîngă altele, reducerea alocațiilor pentru agricultură. În schimb, alocațiile militare vor crește pînă la suma de 1.800 milioane de guldeni.

## Planuri sortite eșecului

Măsura perfect legală și justificată pe care a luat-o Egiptul de a naționaliza Compania Canalului de Suez a fost aprobată și primită cu bucurie de popoarele lumii. Cu totul alta a fost reacția puterilor apusene, care pînă acum detineau controlul asupra Canalului de Suez. Presiunile și amenințările Angliei, Franței și S.U.A. împotriva Egiptului au provocat o nouă încercare în relațiile internaționale. Cercurile conducătoare de la Paris, Londra și Washington s-au grăbit să elaboreze diferite planuri și proiecte, care toate urmăreau să impună drepturile suverane ale Egiptului.

Se știe că primul din aceste proiecte a fost elaborat de Dulles, secretar de stat al S.U.A. Planul Dulles prevedea trecerea administrării Canalului de Suez în mîna unor puteri străine. Pentru a intimidă Egiptul, Anglia și Franța au concentrat în același timp puterile lor militare în imediata apropiere a acestei țări. Guvernul egiptean a respins însă tuturor presiunilor și a respins planul Dulles.

Puterile apusene n-au încetat uverturile împotriva suveranității Egiptului. La 12 septembrie a.c., A. Eden, primul ministru al Marii Britanii, a prezentat în fața parlamentului englez un nou plan cu privire la crearea unei „Asociații a statelor care folosesc Canalul de Suez”. Potrivit prevederilor acestui plan, proiectata asociație a beneficiarilor Canalului de Suez ar coordona navigația pe canal, ar încasa taxele respective de la toate vasele care trec prin el. Asociația ar aplica toate aceste măsuri fără a consulta proprietarii legitimi ai Canalului de Suez, Egiptul. Deoarece este evident că Egiptul n-ar putea tolera un asemenea amestec brutal în afacerile sale interne, cercurile conducătoare din Anglia și Franța au amenințat să vor folosi la nevoie forța armelor. Pentru ziua de 19 septembrie a fost convocată la Londra o conferință a 18 state, care să adopte planul inițiat de aceste asociații.

Caracterul arbitrar al noului plan a provocat indignare în toate țările lumii. Planul agresiv al puterilor apusene n-a fost aprobat nici de către opinia publică din Anglia și Franța, Anglia, Franța și S.U.A. s-au găsit izolate la conferința de la Londra. Pakistanul, una din țările invitate la conferință, a refuzat cu hotărîre să adere la asociația proiectată. Alte țări, ca Japonia, Spania, Portugalia, Etiopia etc., nu au fost de acord cu înființarea forței armate împotriva Egiptului. Deoarece din 18 state participante numai 4 au acceptat să adere la Asociația beneficiarilor Canalului de Suez, guvernul apusene au hotărît să amine cu 10—14 zile lucrarea ordinerilor hotărîri. Presa occidentală scrie deschis că lucrările conferinței de la Londra s-au terminat printr-un eșec.

Încă înainte de începerea conferinței de la Londra, cercurile conducătoare din S.U.A. au propus ca țările europene și alle state aliate ale S.U.A. să nu mai folosească Canalul de Suez și vasele lor să ocolească de acum înainte Africa. În cazul aplicării acestui proiect, itinerariul vaselor spre țările Asiei ar fi cu mult mai lung, iar transporturile de petrol și de alte produse s-ar scumpli cu peste 30 la sută. Guvernul S.U.A. a oferit statelor vest-europene un împrumut în valoare de 500 milioane de dolari, pentru a le acoperi cheltuielile suplimentare pe care le-ar avea.

Este limpede că acest proiect arantajează pe marii capitaliști din S.U.A. și este foarte dezavantajos pentru Anglia, Franța și alte țări europene. Aceste țări s-ar îngloba în noi datorii față de S.U.A. și economia lor ar deveni și mai dependentă de S.U.A. Anglia, Franța și alte țări ar fi nevoite să cumpere petrol din S.U.A., care costă de 4 ori mai mult decît petrolul extras de pe teritoriul țărilor din Orientul Apropiat și Mijlociu. Pînă și presa conservatoare („Guvernământul” din Anglia a primit cu răceală acest plan al afaceriștilor americani).

Singura cale iustă prin care se poate rezolva problema Canalului de Suez este calea tratatelor între Egipt și toate țările interesate. Se știe că guvernul Egiptului a propus în repetate rînduri organizarea unei conferințe internaționale menită să discute problema navigației pe Canal și să ia hotărîri corespunzătoare. Opinia publică mondială a primit cu mare interes răspunsurile date de N. A. Bulganin, președintele Comitetului de Miniștri al U.R.S.S., la întrebările lui Kingsburg Smith, conducător al agenției americane „International News Service”. În aceste răspunsuri, se arată că guvernul sovietic acceptă convocarea unei conferințe a șefilor guvernelor Egiptului, Indiei, Franței, Marii Britanii, S.U.A. și U.R.S.S. în vederea rezolvării problemei Canalului de Suez, pe calea tratatelor.

Pînă în prezent, puterile occidentale se mențin pe poziția lor negativă față de propunerile care prevedeau rezolvarea pașnică a problemei Canalului de Suez. Eventualele din ultimul timp au dovedit însă că toate planurile care încercăz drepturile suverane ale Egiptului sînt sortite unui sigur eșec.

GH. EICHNER

## Posibilități mari de creștere a bazei furajere în munții Apuseni

Există o obiceiă la țărani muncitori din satele situate în regiunea muntelui Apuseni, ca, în afară de pășunile și fînțele naturale, să folosească, în completarea bazei furajere, și o parte din terenul arabil. Dacă pe aceste terenuri arabile s-ar face o rotație justă a culturilor, în cadrul căreia să se cultive și plante valoroase de nutreț, această practică ar fi bună și chiar necesară. Lucrările ne se prezintă însă așa. A. solamentului simplu care se practică aici este următorul: un an sau doi, terenul este cultivat cu păioase sau cu porumb, după care, timp de 1—3 ani, este lăsat ca „ogor verde”.

Canțitățile de furaje produse pe „ogor verde” în cei mai mulți ani sînt relativ mici și astfel terenurile nu asigură ani în șir țărănilor nici cerealele de care au nevoie și nici canțitățile mari de furaje care să dea puțină de a-si hrăni mai bine animalele.

În primul an, ogorul este ocupat între 70—100 la sută cu păisus ros, iarba cîmpului, iar atunci cînd, pentru cultura premergătoare ogorului verde, terenul a primit o cantitate mai mare de gunoat de grajd (30.000—40.000 kg la ha), apar trifoiul alb (Trifolium repens) și alte plante de nutreț din familia leguminoaselor. De cele mai multe ori, însă, iarba oîmpului ocupă ca singură 50—90 la sută din teren. În general, ogorul produce

**Rezultate ale unor cercetări întreprinse de I.C.A.R. Cluj**

cam 1.000 kg de fîn la ha în primul an și cam 1.500 kg în al doilea an. I.C.A.R. Cluj, împreună cu Direcția agricolă regională Oradea, a luat în studiu, încă din anul 1950, posibilitatea înlocuirii „ogorului verde” cu o cultură leguminoasă perennă care să aibă o mare productivitate. Cercetările au fost întreprinse pe hotarul comunei Budureasa, comună situată în partea estică a depresiunii Beius. Cercetătorii au constat că solul podzol, caracteristic hotarului acestei comune, are un conținut scăzut de humus, fără structură, textură luto-nisipoasă și pH 5,5. Fiind deci un sol cu o fertilitate scăzută, s-a ajuns la concluzia că trebuie să i se aplice înțreg complexul de măsuri agrotehnice și în primul rînd îngrășarea cu îngrășăminte organice și să fie cultivat cu leguminoase perene.

N-a fost nevoie de prea multă muncă de lămurire, pentru a-l convinge pe țărani muncitori despre importanța gunoaiului de grajd în ridicarea fertilității solului.

Mai greu te-a fost cercetătorilor I.C.A.R.-ului să-i convingă pe țărani muncitori din Budureasa ca în locul „ogorului verde” să introducă în cultură trifoiul roșu, trifoiul hibrid și ghizdeul. Cei mai mulți dintre crescătorii de animale n-au vrut să dea ascultare sfaturilor date de cercetători, spunînd că asemenea plante de nutreț nu cresc prin partea locului. După multe insistențe,

kg la hectar. Anul acesta, de pe aceeași suprafață de 0,2 ha, țărani muncitor Grec Ion Pavel a mai recoltat, numai la coasa întâi, 800 kg de fîn de trifoi, adică 4.000 kg la hectar.

Producții importante la hectar au fost obținute și de pe urma cultivării ghizdeului. Așa, de pildă, țărani muncitor Teodor Matei, semănînd doi ani consecutiv această leguminoasă sub griul de toamnă, a obținut anual pînă la 7.500 kg de fîn la ha.

Unii țărani muncitori cu semănat în amestec trifoi și ghizdei, obținînd de asemenea rezultate bune. Pe locurile mai ridicate a dominat trifoiul, iar pe cele mai joase, ghizdeul.

Producții mari de fîn la hectar au obținut și țărani muncitori Grec Pavel și alții care au semănat sub griu, ca plantă protectoare, trifoi roșu.

Cultura trifoiului hibrid s-a introdus în această comună pentru prima oară anul trecut. Țărani muncitor Grec Ion Pavel a semănat în primăvara anului 1955, sub ovăz, ca plantă protectoare, o suprafață de 0,2 ha cu trifoi hibrid. Planta premergătoare a fost griul de toamnă, care primise circa 30.000 kg de gunoat de grajd la ha. În vara anului 1955, de pe cele 0,2 ha cultivate, el a recoltat 700 kg de fîn de ovăz, iar în spre toamnă a recoltat 400 kg de fîn de trifoi hibrid, deci în total o producție de fîn de 5.500

Ghizdeul însă în sol 1.150 kg de rădăcini la ha în primul an de vegetație și 3.650 kg de rădăcini în al doilea. De asemenea, în sol mai rămîne și canțitatea de 200 kg de azot la ha.

Așadar, prin înlocuirea ogorului verde cu o cultură de leguminoase, se poate asigura o bază furajeră puternică și, totodată, se ridică fertilitatea solului, ceea ce duce la sporirea recoltelor de cereale.

Cei mai mulți țărani muncitori din comuna Budureasa și din alte comune din apropiere s-au convins de meritul de aceste avantaje ale înlocuirii ogorului verzi cu culturi de leguminoase. Revine deci ca o sarcină pentru organele de stat și agricole din această parte a țării să popularizeze rezultatele cercetărilor făcute în comuna Budureasa, pentru ca un număr cit mai mare de țărani muncitori să păresească practica învechită nerentabilă a „ogorului verde”. Acesta trebuie convins și însămînțeze încă din primăvara viitoare pe suprafețe cit mai mari plante de nutreț leguminoase, pentru a asigura astfel canțitățile sporite de furaje de bună calitate. În acest scop, ei vor trebui îndrumați să si asigure de pe acum sîmintă necesară, să gumolască și să lucreze cit mai bine terenul pe care vor însămînța în primăvară, sub plante protectoare, trifoiul sau ghizdeul.

Ing. I. RASMERIȚĂ I.C.A.R.-Cluj

## La sfat cu medicul Ce sînt microbii

Bădă Costache, un vechi prieten de prin părțile Buzăului mi scria mai zilele trecute cu multă mîndrie despre roadele îmbelesuate ce le-a cules în întovărire în toamna aceasta. Mi-a făcut multă bucurie această veste, dar în același timp, m-a sămărit. Pentru că scria bădă Costache acolo niște lucruri ne cunoscute care le-am găsit nelocului lor.

„S-o prîpîșit, dragă prietene, pe la noi — scrie el — un doftor tînr și mult ne mai face zile fripte, cu fel de fel de scorniri. ba că nu înțelegem nimic, ba că nu avem cloșete cum scrie la cărțile lui, ba că trebuie să ne facă injecții, cu toate că nu ne doare nimica, și mai știu eu cite... El tot vorbește, ne tot scîite, da' și noi culpi bătrîne, nu ne lăsam...”

Ană, bădă Costache, ai fi dumneata bătrîn și nici eu tînr, da' lă că tot de partea doctorului tînr mă trag și de acum o să vin și eu să te scîit — cum zici d-ta — din cînd în cînd cu sfatul meu. Doctorul cel tînr nu e oornic cu anasiņa pe saț, nu vrea răul ni mînu. El a învîțat prin școli cartea multă și a aflat nu numai cum să te lecuiască de bol, ci și cum să te ferească de ele. Asta se cheamă, pe grațul medicilor, medicină preventivă. Doctorul dumitale cel tînr vrea să vă aibă pe toți sănătoși. El știe bine de unde se trage neozul bolilor. Știe unde se cutăbesc ființele cele mici numite microbi, care aduc omului atîtea boli și uneori chiar moartea. De aceea vă ceartă pentru cloșete, și gumoase, ori vă îndeamnă să faceți anumite injecții, deși nu vă doare nimic.

Asa că n-ai dreptate, bădă Costache!

Pentru că să înțelegi mai bine contra căror dușman de te mut te apără doctorul cel tînr, îți voi spune acum cite ceva despre microbi.

După cum știți, există pe pămînt atîtea vietăți, cite nu se pot număra: unele aripate, altele umblătoare prin apă, altele împinzînd pămîntul, cîmpurile și chiar ograda omului. Unele sînt mari, altele mici și pîlînde, unele păgubitoare, altele folositoare.

Dar ceea ce nu vedeți și nu știți, multă lume este că în jurul nostru mai trăiesc multe alte vietăți, pe care nu le putem vedea atît sînt de mici. Multe, dintre ele aduc omenirii boli ucigătoare. Aceste vietăți se numesc microbi.

Microbiul trăiesc pe toată fața pămîntului, în apă și în aer, de toate lucrurile, pe corpul omului și chiar înăuntrul său. Pe tot ce punem mîna găsim microbi. Mă veți întreba, poate, de ce atunci mi cîrbii, aflîndu-se peste tot, nu ucid la rezează tot neamul omenesc? Iți voi răsunde că și microbi sînt de mai multe feluri: unii dătorii de boală, alții nu se atîng de sănătatea omului, iar alții sînt chiar folositori. Pinea țîră doșpesc tot un fel de microbi, brînză și iaurtul îi le fac așa de gustoase tot niște microbi.

Dar cu microbi cel primejdios ce facem? Așa după cum lupul nu te atacă decît dacă ei sînt mulți și dumneata este slab și ne iutorat, tot așa fac și microbii noștri. Cit sînt ei de răi, tot le e frică de om, cînd acesta e puternic și poate să se apere. Si omul se a pără prin puterea pe care o are singele său de a lupta contra microbilor. Dar cînd un om nu se îngrîtește, nu mîncînce bine, nu se îmbracă bine și slăbește, scăzîndu-i puterile, microbii îndată îi sînt se năpustesc asupra lui, pînătrînd în toate mădulele și îi îmblînăvesc.

De unde vin acești microbi? Unii trăiesc chiar în corpul nostru dar simțindu-i țaria, tac chitic și pornesc la atac — așa cum am a răat — numai cînd ne sînt slabi. Atunci se și înmulțesc foarte repede. Alții, și gîsim pe lucrurile din jurul nostru, mai ales acolo unde e murdărie — si lucrul acesta trebuie să-l ține minte, iar alții îi luăm de la oamenii ori animalele bolnave.

Crede că ai înțeles din toate acestea ce mare primejdie prezintă pentru noi aceste vietăți mici, cu atît mai mult cu cît nu le vedem cu ochiul liber. Ele există pretutindeni și luptă contra lor e grea. Nu învinge decît omul viguros, cu viață curată, ce respectă poruncile curăteniei.

În această bătaie, sfatul medicului este de mare folos. Nu ocoliti cuvîntul, căci el știe bine de unde și cînd vine pericolul.

În curînd, voi scrie mai pe larg acî cum ne putem apăra împotriva diversilor microbi și ce trebuie să facă fiecare dintre noi, spre a-si păstra sănătatea.

Dr. MIHAI ERAUDE