

# AGRICULTURA

## NOUĂ

Anul III — Nr. 253  
Vineri 28 septembrie 1956

4 pagini  
Prețul 20 de bani

Organ al Ministerului Agriculturii și al Ministerului Gospodăriilor Agricole de Stat din R. P. R.



Să însămînțăm  
numai sămînță  
de bună calitate

Folosirea unei seminte de bună calitate din soiuri raionale corespunzătoare condițiilor locale, aleasă și tratată împotriva bolilor constituie o chează de obținerea unor recolte mari. Iată de ce, în momentul de față, cind a sosit timpul însămînțării, trebuie să ne ocupăm cu cea mai mare grijă de procurarea, condiționarea și tratarea întregii cantități de seminte ce urmează a fi introduse în pământ. Aceasta se cere cu atât mai mult, cu cît în acest an, din pricina căldurilor mari, în multe părți boabele de grâu nu s-au dezvoltat normal, fiind zbircite, sistave, cu o putere de încolțire slabă.

Partidul și guvernul au luat măsuri pentru ca sămînța de grâu, seacă sau orz necorespunzătoare să fie schimbată cu sămînță de bună calitate, cu deplină putere de încolțire, selecționată și tratată. Schimbul de seminte se face la toate bazele de recepție din țară. Pe baza unei adeverințe, eliberate de sfatul popular comunal, în care este înscrisă cantitatea de sămînță de care are nevoie, fiecare țărăn muncitor poate să schimbe grîul la baza de recepție, primind de aici sămînță de soi, curățată și tratată. Deoarece timpul pentru semănat a sosit și cantitățile de sămînță ce trebuie schimbate sînt mari, se impune ca sfaturile populare și organele agricole să organizeze astfel schimbul de seminte, încît această operație să decurgă peste tot cu mai multă ușurință, fără nici o defecțiune. Este necesar ca schimbul de seminte să fie organizat pe grupe de țărani, pe sate, sau pe comune. În felul acesta, se pot evita aglomerațiile de la bazele de recepție.

Acei țărani cu gospodărie individuală care nu au sămînță pentru schimb pot să-și procure cantitățile necesare cumpărîndu-le din alte comune sau regiuni. Pentru ușurarea schimbului, ei pot preda cantitățile cumpărate unei baze de recepție din regiunea respectivă, urmînd ca, întors acasă, pe baza adeverinței primite, să ridice de la baza de recepție de care aparține comuna lor cantitățile respective de sămînță de bună calitate.

Într-o serie de regiuni, ca Iași, Timișoara, Galați, Baia Mare, Pitești și Oradea, condiționarea și tratarea semintelor se desfășoară într-un ritm neîncădrușat de încet. Datorită organelor de stat și agricole locale este de a grăbi prin toate mijloacele procurarea, curățirea și tratarea întregii cantități de sămînță ce urmează a fi însămînțată. Toate unitățile agricole socialiste trebuie să trimită urgent probe de seminte la laboratoarele pentru analiza calității semintelor. Este foarte important și necesar ca la laboratoarele munca de control să se facă cu mai multă atenție, pentru ca rezultatele analizelor să fie date cît se poate de repede.

Gospodăriile individuale vor face încercarea puterii de încolțire a semintelor la centrele de germinare organizate pe lângă sediile punctelor agricole, școlii etc. În această privință, țărânii muncitori trebuie să se bucure de îndrumarea și sprijinul concret al inginerilor agronomi și tehnicienilor agricoli.

Mai repede — mai bine!



Combinatul Barzani și tractoristii Constantin Dumitru de la G.A.S. Fundulea, raionul Brănești, recoltează zăhăr cu ajutorul combinatului servitice R. U. — 2 cîm 4 hectare de porumb.

### Știri din raionul Giurgiu

Membrii întovărășirii agricole „Tudor Vladimirescu” din comuna Ghizdaru, raionul Giurgiu, au început recoltatul secției de zăhăr. O dată cu recoltatul, întovărășirea va trimite la fabrică „Poza Săpca” mîncîș bogat al comunei în vederea de a se face un schimb de zăhăr.

Pînă în prezent, el a transportat la fabrica „Poza Săpca” din Giurgiu, cu care au contractat această cultură, un prim transport de aproape 100.000 kg de secție. Zilele acestea, se așteaptă să se facă o cantitate de zăhăr de încă 100.000 kg.

În comuna Tîrnova din raionul Giurgiu, sînt în cursul muncii de recoltare a porumbului. În prezent, sînt recoltați în jur de 100.000 kg de porumb.

### 91 se semnalizează că...

„În comuna Tîrnova din raionul Giurgiu, regiunea agrozootehnică au fost date următoarele rezultate: 91 se semnalizează că...

Si în ce privește pregătirea semintelor, lucrările nu sînt mai bune. Din patru tractoare existente în comună, trei sînt defecte. Din nici o țară nu funcționează, deoarece nimeni nu le îndrumă pe țărani muncitori să se ocupe de repararea și întreținerea lor.

În comuna Tîrnova există și 23 de mașini de semănat, nici una din ele nu este în stare de funcționare. Organele agricole din comună nu s-au preocupat să ia măsurile necesare pentru repararea lor și așa se face că mulți țărani muncitori semăna în mod greșit.

De altfel, un alt exemplu îl dau chiar tractoristii din comunitate care nu sînt în stare să facă față muncii de recoltare a porumbului. Din cauza lipsei de tractoriști, în unele sate sînt în cursul muncii de recoltare a porumbului, deoarece conducerea cooperativei nu va întreprinde o pregătire a țărânii și alte măsuri necesare reparării (fier, saraburi etc.).

Vasile Pop  
correspondent

### Fruntași la recoltări

În regiunea Crișana, lucrările de recoltare a culturilor țărîni se apropie de sfîrșit. În raionul Carei s-a recoltat în jur de 33.000 ha.

În raionul Șaragoc s-a terminat acum cîțeva zile și recoltarea secției de zăhăr și a fierii-soarelui în raioanele Craiova, Filipești, Turcu Severin și Bals. Recoltarea fierii-soarelui...

RAZI POPA

### In preajma etapei comunale a concursurilor agricole

Concursurile agricole pentru cele mai bogate recolte la principalele plante de cultură au devenit tradiționale în țara noastră. Contribuind la o largă răspîndire a cuceririlor științifice și practicii agricole avansate, aceste concursuri atrag un număr mare de țărani muncitori cu gospodării colective, întovărășiri și țărani muncitori cu gospodărie individuală.

Aplicînd cu strictețe regulile agrozootehnice și sprijinîți pas cu pas de către agronomii Al. Duță și de către ing. Gîngore Poidea de la secția agricolă raională, colectivii din comuna Curisoara care s-au înscris la concursurile individuale pentru cele mai bogate recolte de grâu de toamnă și de porumb au obținut sporuri de 600 kg și respectiv 700 kg la hectara față de țărânii muncitori cu gospodărie individuală, neparticipanți la concurs. Pentru cultura grîului, ei au pregătît terenul din vreme. Vara trecută, cu deszbrîșit îndelung după seceriș, au făcut arături de bună calitate, încorporînd totodată sub brazdă gunoii de grajd. Arătura cu grăpat-o, sfîrșimă bine bolovani, iar semăntul l-au făcut cu mașinile S.M.T.-ului. Sămînța folosită a fost triorată și tratată cu absovit, pentru combaterea mîmîrului. Acestă atenție cu deosebită conștiință din Curisoara a grîului, precum și celor de recoltare.

La porumb, pe lângă lucrările de pregătire a terenului, care au început cu arăturile adînci de locoman, și cele de întreținere a culturilor (prîbit de 3 ori), colectivii au făcut și polenizarea suplimentară artificială. Metodele prin care colectivii din Curisoara au obținut sporuri: atît de mari la cultura de grâu și porumb sînt bine cunoscute astăzi și de ceilalți țărani muncitori din comună și din împrejurimi. Ele au fost larg popularizate de alții, cu sprijinul secției agricole raionale și a sfatului popular local, punctul agricol a organizat vizite ale țărânii muncitori pe terenurile care colectiva a participat la concurs, ceea ce, fără îndoială, a contribuit la o mai deplină înțelegere a importanței pe care o are respectarea regulilor agrozootehnice. Astfel de vizite au fost organizate și în alte unități participante la concurs.

Rezultate frumoase au obținut și participanții din sectorul individual, ca de pildă, țărânii muncitori Petre C. Niță din comuna Pietra, care a strîns 1.900 kg de grâu la hectara. Tereul cu care s-a înscris la concurs a fost demarșat, arat, îngrășat și însămînțat cu mașinile. Petre C. Niță a respectat întocmai și celelalte reguli agrozootehnice, așa cum a fost povînit de inginerul agronom.

Din păcate, însă, la raionul Slatina sînt și comune unde tehnicienii agricoli și sfaturile populare subprecipită importanța concursurilor agricole. La comuna Pereti, unde își desfășoară activitatea inginerul agronom Victor Candădaru, nici un țărăn muncitor nu participă la concursul pentru cele mai bogate recolte. Nici din comuna Irovoare, unde există 2 gospodării agricole colective și 4 întovărășiri agricole, nu participă nimeni la concursul agricol din acest an. Greșeli pe care organele agricole și sfaturile popula-

re din aceste comune au făcut-o la începutul anului, cînd nu s-au preocupat de popularizarea concursurilor la vederea atingerii unui număr cît mai mare de participanți. I se adăugă acum o nouă greșală: aceea de a nu face cunoscute prin toate mijloacele rezultatele frumoase obținute la diferite culturi de participanții la concursurile din comunele învecinate.

Prin articolele la gazetele de stradă, conștientizarea căminele raionale ori la stațiile de radiorăzătoare, prin vizite ale convorbirilor publice, recolte bogate obținute de participanții la concurs și metodele folosite de ei trebuie aduse la cunoștința maselor de țărani muncitori. În același scop, acum, cînd se apropie etapa comună a concursului, organele în drept din raionul Slatina trebuie să ia măsuri cu promptitudine pentru ca să se facă într-un cadru sărbătoresc și cu participarea cît mai multor țărani muncitori din comună. Numai în felul acesta, concursul își va atinge pe deplin obiectivul urmărit.

IDA LAZAR

## S. M. T.-urile au condiții pentru realizarea unui volum sporit de lucrări de bună calitate

INTREBARE: Ținînd seama de condițiile grele din toamna aceasta, vor avea S.M.T.-urile posibilitatea să execute la timp și în bune condiții agrozootehnice un volum sporit de lucrări, atît în unitățile agricole socialiste, cît și în sectorul individual?

RASPUNS: Da. Anul acesta, numai în primele trimestre, S.M.T.-urile din țara noastră au fost înzestrate cu încă 1.000 de tractoare, 300 de semănători de cereale și numeroase alte mașini agricole. În plus, deosebit de cele 9 noi S.M.T.-uri care au intrat în exploatare în luna iulie, în toamna aceasta au început să funcționeze alte 5 noi S.M.T.-uri și anume: Horia, regiunea București, Jirliu și Maxineni, regiunea Galați, Bechet, regiunea Craiova, și Cotușca, regiunea Cerna. Pe de altă parte, personalul S.M.T.-urilor a fost completat cu noi cadre de mecanizatori bine calificați, provenind din școlile de tractoriști, ca și din școlile profesionale de mecanici agricoli. Aceștia au fost selecționați în urma unei atente și minuțioase examinări.

Baza tehnică și cadrelor — acestea sînt, după cum se știe, principalele condiții pentru realizarea cifrelor de plan. Sîntem deosebit de încrezuți să afirmăm că au fost create premise pentru ca, în ciuda condițiilor grele din toamna aceasta, planul să fie realizat în termeni optimi și potrivit cerințelor agrozootehnice.

INTREBARE: Ce s-a păcăzut pentru ridicarea indicelui de utilizare a tractoarelor și mașinilor agricole în actuala campanie?

RASPUNS: În afară de măsurile luate pentru alcătuirea unui număr cît mai mare de cupluri și pentru extinderea metodei graficului orar, S.M.T.-urile au fost îndrumate să organizeze schimbul al doilea la cel puțin 30 la sută din tractoarele de care dispun. În aceste schimburi au fost repartizați mecanizatorii cu cea mai îndelungată practică, iar terenurile ce urmează a fi arate noaptea sînt în mod obligatoriu identificate și delimitate din timpul zilei.

De la caz la caz, pe măsură ce se vor îndepîlni planurile, brigăzile de tractoare vor contribui la mecanizarea unor părți lucrării ca împorășirea îngrășămintelor pe câmp, tocarea nutrețurilor, bătutul porumbului. De asemenea, au fost date îndrumări să fie folosite pe scară cît mai largă tractoarele grele DT-54 și S-90, cu care S.M.T.-urile au fost dotate în vara acestui an, atît la lucrările de ameliorări hidrozootehnice și destelerii, cît și la lucrările din vii și livezi.

INTREBARE: Ce măsuri organizatorice au fost luate pentru a se asigura brigăzilor în timp și în mod eficient?

În centrul mecanic pentru diferite reparații 616 tractoare și 44 de tractoare. Centrele mecanice execută și recondiționări de diferite organe de mașini și piese de schimb, necesare S.M.T.-urilor.

RASPUNS: Ținînd seama de condițiile grele de lucru din toamna aceasta, personalul tehnic din S.M.T.-uri a fost îndrumat să dea o deosebită atenție întreținerii utilajului.

Pentru îndrumarea temeinică a mecanizatorilor în vederea respectării riguroase a normativului de îngrijire tehnică zilnică și periodică, cît și pentru remedierea în cel mai scurt timp a defecțiunilor ce s-ar ivi la tractoare și mașini agricole, mecanicii din ateliere vor lucra toți în această perioadă pe teren. De asemenea, încă 64 de S.M.T.-uri au fost dotate de curînd cu ateliere mobile moderne, înzestrate cu tot aparatul necesar.

Pentru mai multă operativitate în executarea reparațiilor planificate și mai ales pentru desgestionarea personalului tehnic din atelierele S.M.T.-ului, Direcția generală S.M.T. a dispus ca toate tractoarele care au nevoie de reparații să fie trimise la centrele mecanice din regiunile respective. Astfel, pînă la 23 septembrie au sînt intrat la 23 centre mecanice pentru diferite reparații 616 tractoare și 44 de tractoare. Centrele mecanice execută și recondiționări de diferite organe de mașini și piese de schimb, necesare S.M.T.-urilor.

INTREBARE: Ce ne puteți spune cu privire la condițiile de muncă și de trai create mecanizatorilor pe timpul campaniei de toamnă?

RASPUNS: În S.M.T.-uri au fost trimise încă 194 de vagoane-dormitor, prevăzute cu toate lucrările gospodărești necesare. Masa tractoriștilor este asigurată fie de către colectivii ori întovărășirile pentru care lucrează, fie de către bucatăriile organizate de S.M.T.-uri — cite una la 2-3 brigăzi. Pentru a îndruma și controla pe teren acțiunile menite să ofere mecanizatorilor condiții cît mai bune de muncă și de trai, un număr însemnat de ingineri și tehnicieni din Direcția generală S.M.T. s-au deplasat — pentru început — în regiunile București, Galați și Bacău, unde din acest punct de vedere au existat mari lipsuri.

Succesele remarcabile înscrise de unele S.M.T.-uri, ca Miercurea-Ciuc, Regiunea Autonomă Maghiară, Rovine, regiunea Timișoara, Bogdana, regiunea București, Cîmpia Turzii, regiunea Cluj, Cobadin, regiunea Constanța, și Posta Cîlnău, regiunea Ploiești, care încă de la 20 septembrie își îndeplinesc planul campaniei de toamnă în proporție de 25,8—36,4 la sută, constituie o dovadă în plus că în toate regiunile naturale ale țării există condiții pentru îndeplinirea planului de lucrări mecanizate la timp și la un înalt nivel agrozootehnic.

### DIN EXPERIENȚA MECANIZATORILOR FRUNTAȘI

## Cărui fapt se datoresc succesele noastre?

Anul acesta, brigada noastră și-a realizat planul în campania de primăvară în procent de 135 la sută. În cea de vară în procent de 146 la sută, iar acum se apropie cu pași repezi de realizarea planului din campania de toamnă. De asemenea, cu toate condițiile mai grele de lucru din acest an, în special la arături, noi am economisit pînă acum aproape 5.000 kg de motorină și peste de schimb în valoare de peste 1.400 lei.

Lucrările executate de noi pe tarlalele celor trei gospodării colective pe care le deșervim au fost de bună calitate. Dovadă — sporurile mari de recoltă la hectar obținute de colectivii, care au strîns cu cel puțin 800 kg de grâu și 600 kg de orz mai mult la hectar decît țărânii muncitori individuali. De asemenea, se prevăd recolte frumoase de porumb, secție de zăhăr, cartofi etc.

De altfel, ca urmare a acelor mări sporuri de recoltă, în toate cele trei gospodării colective pe care le deșervim s-au înscris la concursuri membrii la Arcus 14 faimii, la Valea Crișului, 25 de hectare, iar la Clinică sînt cîm care mai rămăseseră încă în starea colectivă.

Acum evaluăm ne-am lucrat timpul de muncă. Totodată, trebuie să arătăm că deșervirea noastră are crescut corespunzător volumul de lucrări realizat în luna august, de pildă, cu șefii brigăzilor, au cîștigat 3.200 lei; tov. Ion Demeter 2.000 lei, iar cei care lucrează la Clinică cîte 1.900 lei.

Care este cheia succesei brigăzii noastre?

În primul rînd, trebuie să arătăm că mecanizatorii noștri — cu concursul colectivităților — le-au fost create la locul de muncă unde sînt repartizați condiții optime de muncă și de trai.

Ați la Arcus, cîm și la Valea Crișului și Clinică, tractoriștii noștri sînt găzduiți în casele cîm muncitori, în grădina casei, sub un soarelui, ei și-au amenajat cîte un mic „atelier”, unde efectuează zilnic ingrijirile tehnice la tractoare și mașini agricole. În condiții mult mai bune decît ar putea face acest lucru în casă. Fiecare grup de tractoriști are cîte o cisteră pentru materii și butoaie speciale pentru săci, pe care le păstrează în acest „atelier”, împreună cu piesele de schimb și materialele necesare ingrijirii tractoarelor și mașinilor.

Trebuie să arătăm cît de mecanizatori brigăzii și colectivității s-a legat o strînsă prietenie. Noi i-am convins pe colectivități să folosească mașinile agricole la un număr cît mai mare de lucrări; nu numai la arat, destelerii, însămînțat și recoltat, cum se obișnuiesc în unele locuri, ci și la cultivatul și discutul ogoarelor, cînd e nevoie, la prășirea la înfloraz etc.

Acesta a ridicat mult indicele de utilizare a tractoarelor noastre. Tot în scopul obținerii unei productivități înalte pe tractor, noi folosim cupluri numeroase, cum e cel compus din cultivator, semănătoare și cîm de brzoane, cel compus din două secerători-legători acționate de un tractor etc.

Mecanicul nostru de sector, Andreu Imre, sau tovarășii care lucrează pe ateliere mobile nu au fost solicitați de noi decît rarori, deoarece fiecare mecanizator din brigadă are o atitudine plîng de grijă față de mașini. În brigada noastră,

brigada noastră execută 4—4,50 hantri zilnic, iar unii, ca Iosif Demeter, chiar 5-50 hantri.

În sfîrșit, vreau să mai subliniez că, la încheierea fiecărei decade, toți mecanizatorii din brigadă se adună pentru două-trei ore la colectiva din Valea Crișului. Aci, în cadrul unei sesiuni de producție, noi analizăm mersul lucrărilor, învățăm din experiența celor care au obținut realizări mai mari și luăm măsuri pentru înlăturarea greutăților, acolo unde se ivesc.

Brigada noastră nu este singura din stațiune care lucrează așa. Brigada a 3-a, de pildă, condusă de tov. Mihai Sarcany, care lucrează la colectivele din Moacsa și Ereșteghin, obține realizări asemănătoare. Întrecerea dintre mecanizatorii stațiilor devine tot mai dîrză. Scopul nostru, al tuturor, este același: executarea la timp și în cît mai bune condiții agrozootehnice a tuturor lucrărilor agricole pe tarlalele unităților deșervite și atragerea unui număr cît mai mare de țărani muncitori pe făgusul agriculturii socialiste.

DAVID DIONISIE  
șeful brigăzii a 11-a  
de la S.M.T. Sf. George, Regiunea Autonomă Maghiară

### DOUA PLANURI ANUALE



Zilele acestea, mecanizatorii din brigada 12-a de la S.M.T. „1 Mai”, Brăila, care lucrează acum pe tarlalele colective din comuna Valea Cîmpii, au sărbătorit o mare victorie. Unul dintre membrii acestei brigăzi, tractoristul Ion Cristea, a realizat pînă acum un volum de lucrări de 2 ori mai mare decît cel planificat pe anul în curs. El a făcut deci două planuri anuale.

Lucrînd cu M.T.Z.-ul la arături adînci de toamnă, de 23—25 cm, el realizează zilnic cîte două norme.

(Foto: M. SCARLET)



La Studioul cinematografic „Alexandru Sahia” a fost realizat de curând jurnalul cinematografic lunar „Noutăți din agricultură” numărul 8. Avind o tematică interesantă și variată, fiind realizat într-un chip original, cu scene desfrunzite într-un cadru pitoresc, acest jurnal va fi urmărit cu multă atenție de oamenii muncii de pe ogoare.



În clișeu: o scenă din jurnalul documentar „Actualități agricole nr. 8”: la întovășirea agricolă „Tudor Vladimirescu” din Castranova, raionul Craiova, se impart veniturile.

Primele scene ale filmului ne înfățișează un episod din viața și munca întovășitorilor din comuna Castranova, raionul Craiova. După ce li surprinde pe întovășitori în plin freacă de muncă, într-o zi când, sub arșița de foc a soarelui, se treieră ro-

dul bogat, operatorul cinematografic ni-l arată pe întovășitorii de grâu, la împărțirea recoltei de grâu. Aflăm cu acest prilej că adunarea generată a întovășirii — dind viață uneia din îndrumările cuprinse în rezoluția partidului nostru din 16-17 iulie a.c. — a hotărât ca împărțirea produselor să se facă atât după suprafața de pământ adușă în întovășire, cât și după munca depusă de fiecare membru.

Dintre subiectele instructivo-didactice prezentate de jurnal, foarte interesant este cel referitor la creșterea viermilor de mătase. Sînt înfățișate sericultorul bogat, operatorul cinematografic ni-l arată pe întovășitorii de grâu, la împărțirea recoltei de grâu. Aflăm cu acest prilej că adunarea generată a întovășirii — dind viață uneia din îndrumările cuprinse în rezoluția partidului nostru din 16-17 iulie a.c. — a hotărât ca împărțirea produselor să se facă atât după suprafața de pământ adușă în întovășire, cât și după munca depusă de fiecare membru.

Dintre subiectele instructivo-didactice prezentate de jurnal, foarte interesant este cel referitor la creșterea viermilor de mătase. Sînt înfățișate sericultorul bogat, operatorul cinematografic ni-l arată pe întovășitorii de grâu, la împărțirea recoltei de grâu. Aflăm cu acest prilej că adunarea generată a întovășirii — dind viață uneia din îndrumările cuprinse în rezoluția partidului nostru din 16-17 iulie a.c. — a hotărât ca împărțirea produselor să se facă atât după suprafața de pământ adușă în întovășire, cât și după munca depusă de fiecare membru.

Unul din subiectele instructivo-didactice, și anume polenizarea suplimentară la floarea-soarelui și porumb, este bogat în imagini și va fi fără îndoială de un real folos în generalizarea acestei înaintate metode agrotehnice. Este regretabil însă că valoarea lui demonstrativă nu se ridică deasupra nivelului celorlalte filme realizate până acum pe aceeași temă. Se resimte îndoielile în ceea ce privește metoda să fie mai amănunțit explicată.

Din păcate, atât această temă, cât și cea privind cultivaerea nutrețurilor în mîrști, au fost realizate prea tirziu.

Studioul cinematografic „Alexandru Sahia”, care prin realizarea acestor jurnale periodice aduce un aport în lupta pentru ridicarea nivelului agrotehnic al agriculturii noastre și îndrumarea tărânișilor muncitori pe făgașul socialismului, ar trebui ca pe viitor să înceapă turnarea filmelor din timp, astfel ca ele să ajungă la sate în preajma sau cel mai tirziu în timpul efectuării lucrărilor la care se referă.

În felul acesta, filmele instructivo-didactice pe care le realizează își vor atinge din plin obiectivul urmărit.

POMPILIU GILMEANU

## O expoziție agricolă interesantă

Colectivisti și întovășitori, ca și numeroși țărani muncitori cu gospodărie individuală din comuna raionului Jimbolia, aplicând pe scară largă metode agrotehnice înaintate, au obținut și în acest an însemnate sporuri de recoltă la hectar.

Pentru popularizarea experienței fruntașilor și extinderea pe scară cât mai largă a metodelor agrotehnice înaintate, comitetul executiv al sfatului popular raional a organizat la sediul raionului o expoziție agricolă, unde au fost expuse mostre din cele mai bune recolte.

De cum treci pragul expoziției, graficele, indicind producțiile medii la hectar obținute în ultimii trei ani de către gospodăriile colective și întovășirile agricole din raion, îți atrag luarea aminte asupra superiorității marii gospodării agricole socialiste față de cea individuală. Produsele expuse de gospodăriile colective și întovășirilor demonstrează toate același lucru.

Iată, de exemplu, grîul expus de gospodăria colectivă din Lenauheim: 2.480 kg la hectar, aceasta a fost recolta medie de pe 160 de hectare, obținută de membrii acestei gospodării.

Din noile și planșele explicative, vizitatorii pot afla în amănunțime cum au lucrat colectivisti și au obținut o astfel de recoltă. Aceleași note explicative, care fac ca expoziția din Jimbolia să demonstreze totodată importanța aplicării unei agrotehnici diferențiate. Însoțesc toate mostrele expuse: orzul de la G.A.C. „I. V. Mielutin”, unde s-a obținut o recoltă de 2.860 kg la hectar, roșiile de la G.A.C. „1 Mai”, unde numai până acum s-au strîns 25.000 kg la hectar etc.

Dintre produsele expuse de țărani muncitori cu gospodărie individuală a atras atenția grîul adus de Maria Bandula, din Jimbolia, și de Nicolae Docea, din comuna Bulgăruș, care au obținut 2.125 kg și respectiv 2.000 kg la hectar. Foarte frumoase sînt și merele expuse de Petru Taută din Jimbolia. Îngrijindu-și bine pomii și stropindu-i la timp, el a obținut de la fiecare pom pe rod cîte 50 kg de fructe.

Pentru recoltele mari obținute, comitetul executiv al raionului Jimbolia a acordat unor gospodării colective, întovășirilor și țărani muncitori individuale diplome și premii în bani.

Expoziția agricolă din Jimbolia a stîmniit mult interes în rândurile oamenilor muncii din cuprinsul raionului. În masa ulterioară, ea a fost vizitată de cîte 2.500 de persoane.

Ing. Ion Faig  
correspondent

## În grădina de legume

Deosebit de importante sînt și lucrările ce se fac în această lună în grădina de legume. Se recoltază din plin morcovii, pătrunjelii, păstirnacii, țelina, sfecla, ridichile de larnă, varza de toamnă, cartofii etc. Cartofii din plantările de vară se vor recolta după cîderea brumei, cînd vrăjii s-au vestejit. Imediat după recoltare, tuberculii se vor sorta și lăsațioa, cei pentru sămînță păstrîndu-se separați.

Grădiniștii trebuie să se îngrijească de pe acum de alegerea plantelor ce vor servi ca sămînțoi, pentru a le lăsațioa separat, în rez-

# CALENDAR AGRICOL

## Principalele lucrări agricole care trebuie făcute în luna octombrie

**În cîmp**

Pentru asigurarea unor recolte mari în anul viitor, oamenii muncii de pe ogoare trebuie să grăbească ritmul însămînțării cerealelor de toamnă și boreogaulului, astfel încît lucrarea să fie terminată în cadrul epocii optime stabilite.

O mare atenție se va acorda schimbului de seminte, pentru a se însemînța numai sămînță de bună calitate, cu o mare putere de încolțire, curată și tratată. De asemenea, să fie folosite cu maximum de randament, după planuri chibzuit întocmite, toate mașinile de semănat existente în comună, ceea ce va asigura un număr un ritm accelerat, ci și un nivel agrotehnic mai înalt al lucrărilor.

Tot acum se stabilesc terenurile ce urmează a fi însămînțate în primăvară. Pe aceste terenuri se fac arături adînci. O dată cu arătura se încorporează în sol îngrășăminte organice și minerale, mai ales pe terenurile destinate culturilor de plante tehnice. Arăturile adînci de



Deosebit de importante sînt și lucrările ce se fac în această lună în grădina de legume. Se recoltază din plin morcovii, pătrunjelii, păstirnacii, țelina, sfecla, ridichile de larnă, varza de toamnă, cartofii etc. Cartofii din plantările de vară se vor recolta după cîderea brumei, cînd vrăjii s-au vestejit. Immediat după recoltare, tuberculii se vor sorta și lăsațioa, cei pentru sămînță păstrîndu-se separați.

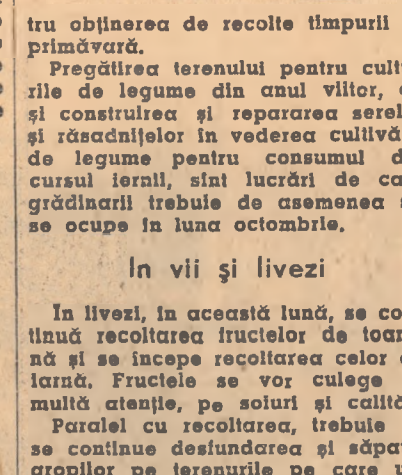

Pentru asigurarea unor recolte mari în anul viitor, oamenii muncii de pe ogoare trebuie să grăbească ritmul însămînțării cerealelor de toamnă și boreogaulului, astfel încît lucrarea să fie terminată în cadrul epocii optime stabilite.

## Deosebit de importante sînt și lucrările ce se fac în această lună în grădina de legume

Deosebit de importante sînt și lucrările ce se fac în această lună în grădina de legume. Se recoltază din plin morcovii, pătrunjelii, păstirnacii, țelina, sfecla, ridichile de larnă, varza de toamnă, cartofii etc. Cartofii din plantările de vară se vor recolta după cîderea brumei, cînd vrăjii s-au vestejit. Immediat după recoltare, tuberculii se vor sorta și lăsațioa, cei pentru sămînță păstrîndu-se separați.

## În livezi și livezi

În livezi, în această lună, se continuă recoltarea fructelor de toamnă și se începe recoltarea celor de larnă. Fructele se vor culege cu multă atenție, pe soluri și calități.

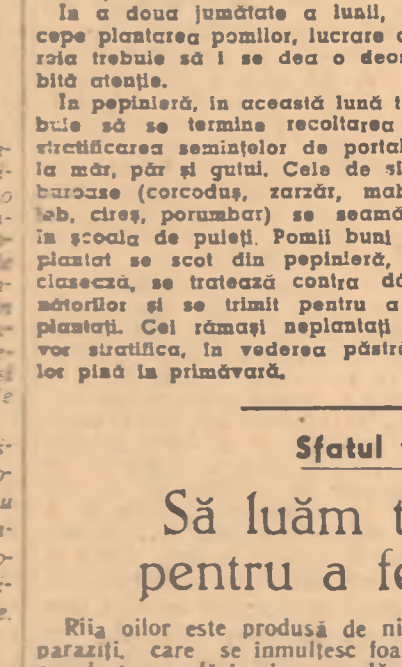

În luna martie 1967, cele mai bune formații de teatru, teatro de pănuși, precum și cei mai buni actori și cîntăreți artiști sînt în sala de spectacole „Tudor Vladimirescu” din Buzău. În afară de acțiunile întreprinse în prezent pe plan local, prin arhiva Direcției generale a asezămintelor culturale și a

Acum se desășoară din plin și culmea strugurilor și se face vîlficarea. După cules, vișele se vor desășo de pe șpalier sau araci.

O deosebită atenție se va da recoltării coardelor-aioli, care se vor lua de la butucii marcaș și se vor lăsa să stratifice în gropi cu nisip. Pentru completarea gurilor în vii, se trag marcate din coardele butucilor învecinați sau se plantează butuci înrădăcinați — care urmează a fi aliați în verde, la anul — sau vițe altoite, în unele podgorii, unde sînt multe coarde pe butuc, se fac tăieri de usurare, lăsîndu-se totuși o rezervă de coarde ce se vor tăia definitiv în primăvară.

Ca și în livezi, în această perioadă se fac arături prințre rândurile de viță, o dată cu care se încorporează în sol gunoii de grajd bine putrezii. De asemenea, se continuă desfundarea terenurilor destinate noilor plantații de vii și pepinier.

Cîntre sfîrșitul lunii, începe îngropatul sau mușorului vii, lucrarea ce trebuie să se termine înainte de venirea frigului.

## Pregătiri pentru buna iernare a animalelor

Creșcătorii de animale vor verifica cu atenție adăposturile animalelor, le vor face ultimele reparații și le vor curăți. De asemenea, ei trebuie să calculeze necesarul de nutrețuri pentru tot timpul iernii și să ia măsuri pentru completarea cantităților de furaj ce lipsesc.

În vederea asigurării nutrețului pentru primăvară, trebuie să se termine în cel mai scurt timp însămînțarea secorilor de furaj, a orzului și a boreogaulului de toamnă, alții în gospodării, ci și pe lângă rîurile comunale și loturile zootehnice, în această perioadă trebuie să se continue desfundarea pășunilor și fîșierilor naturale slab productive, pentru a li cultivate cu plante de nutreț, ca și delirarea arboreturilor și curățirea pajiișilor.

Parcele cu aceste lucrări, se aleg animalele (tinere și adulte) care vor rămîne în gospodării și se reformează cele necorespunzătoare. Cu multă atenție trebuie să se supravegheze montaj oailor, fîșierii de toamnă la porcine, precum și montaj acestora pentru fîșierii de primăvară. În același timp, se vor trece la dresaj mîșii de trei ani.

Pășărilor să li se facă controlul sanitar-veterinar, iar stupii, îndată ce începe frigul, să fie deplazați la locul de iernat.

## Planul de colectări trebuie îndeplinit în întregime la toate produsele

**Au predat cotele de cartofi și porumb**

Țărani muncitori din comuna Gaia de Jos, raionul Alba, și-au predat încă din luna august cotele datorate statului pe arceștii anului, din produsele animale. Acum, ei raportează îndeplinirea planului de colectare la grîul în proporție de 101 la sută, la altele boabe în proporție de 111 la sută, iar la fin de sută la sută.

Printre cei dinții care și-au îndeplinit îndatoririle către stat au fost țărani muncitori Francisc Debrezeni, Ștefan Debrezeni, Floarea Pamfil, care și-au predat cotele pe întreg anul și la cartofii și la porumb.

Țărani muncitori din comuna Dobrosloveni, raionul Caracal, au terminat zilele acestea recoltarea porumbului; prima lor grîiă a fost să se achite de îndatoririle către stat, Ivan Victor și Nicu Ungaru, deputați comunali, predîndu-și în întregime cotele de porumb, au constituit și în această privință un exemplu bun pentru ceilalți țărani din comună.

## Urmări ale lipsei de organizare

Se știe că în ce privește stadiul de dezvoltare a plantelor, regiunea Stalin se împarte în două zone distincte. Raioanele Medias, Tirnăveni și partea de nord a raionului Sibiu au o climă de avîntșor. Aci, recoltatul păioaselor a început mult mai devreme și anume în prima decadă a lunii iulie. În celelalte raioane, recoltatul a început cu aproape o lună mai tirziu. Aceasta a făcut ca treierii să se prelungească peste termenul fixat. Totuși, la data actuală, treierii pot fi considerat încheiat în tot cuprinsul regiunii.

În ce privește însă acțiunea de colectare a cerealelor păioase, regiunea Stalin continuă să se numere printre regiunile codăse.

În unele raioane, ca, de pildă, Sighisoara (împunernic raional cu colectările lov. Zosin Zbitreca), Medias (împunernic tov. Alexandru Stîngheorghe), această acțiune a fost precedată de o largă muncă politică și în tot timpul desfășurării ei a existat o strînsă colaborare între organele de colectare și celelalte organe de stat și partid. În aceste raioane, planul de colectări a fost îndeplinit la toate păioasele.

Nu același lucru se poate spune despre raioanele Sibiu, Făgăraș și Arșas, sau Alămor și Todireca, din raionul Sibiu, unde între treierii și colectări este un decalaj de 9-23 de procente, vom vedea că lipsurile își au o sursă în primul rînd în delăsarea de care dau dovadă președinții comitetelor executive locale, Atitudinea tov. Frederic Schneider, președintele sfatului popular al comunei Soars, care, fiind întrebare cum merg colectările, a răspuns: „Eu mi-l președinte de stat și eu împunernic cu colectările”, este edificatoare. Cum să li desfășurat activității acestui sfat popular o largă muncă politică pentru a arăta țărăniilor muncitori importanța pe care o are predarea cotelor la timp și în întregime, cînd însuși președintele sfatului dă un astfel de exemplu? Lipsuri grave, care au frînat îndeplinirea planului de colectări în

## O nouă realizare a industriei noastre de mașini agricole

### Combina de recoltat porumb

Zilele trecute, pe terenurile gospodăriei agricole de stat Popescu-Leordeni, au intrat în rodaj primele combine romînesti de recoltat porumb, realizate după modelul sovietic K.U.-2 (cîntre proiectanții romîni i-au adus unele transformări pe baza experiențelor făcute la stațiunea experimentală Mărculești, regiunea Constanta).

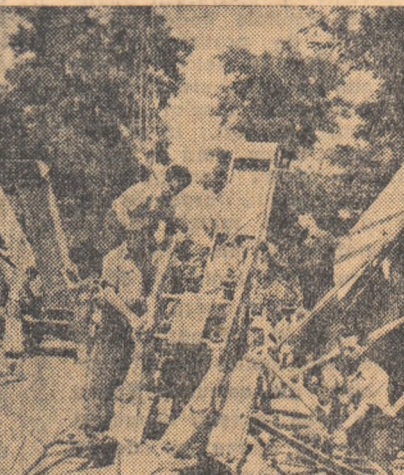

La uzinele „Semîntoarea”, brigada de constructori condusă de Victor Nișoară montînd dispozitivele de acțiune la combinele K.U.-2.

## Sfatul veterinarului

### Să luăm toate măsurile pentru a feri oile de riie

Rîia oilor este produsă de niște paraziti, care se îmulțesc foarte repede la murdărie și umezeală. Acești paraziti atacă mai ușor oile slabe, hrănite prost, cele tinute mult timp în ploaie și nînsoroare sau în adăposturi întunecoase, necorespunzătoare.

Pentru a feri oile de riie, primul și cel mai important lucru ce trebuie făcut în această perioadă este de a le asigura adăposturi corespunzătoare și hrană suficientă și de bună calitate, într-un cuvînt, și bună îngrijire. Creșcătorii de oi să aibă în vedere că, pentru înet și pentru oile tătoare — mai ales cele afiliate — trebuie rezervate cele mai bune nutrețuri și, în plus, cite un supliment de grăunțe sau urliuile. Adăposturile unde urmează să ierneze oile se vor curăți, repara și văruie; dacă în cursul anului au existat cazuri de riie în turmă, alții adăposturile, ci și ocoalele și toate obiectele de grajd trebuie dezaparizate cu o soluție de entomoxan sau de creolina, pentru a se distruge parazii ce au mai rămas eventual în viață.

O măsură eficientă de preîntîmpinare a riiei este imbierea de toamnă a oilor în soluție de entomoxan. Acest medicament confine o substanță care, dizolvîndu-se în uscul lînii, rămîne mult timp pe corpul oilor, distrugînd în mod sigur parazii riiei. Imbierea de toamnă este bine să se facă acum, înainte de începerea montei, pentru a se preveni întînderea bolii prin mijlocul berbecilor. Mai cu seamă oile de rasă merinos, spanc și țigăte, care, după cum se știe, sînt mai ușor atacate de riie, trebuie imbierea fără întîzire, ca și oile din comunele sau unitățile unde a bîntuie rîia în timpul anului. Berbecii din aceste localități se vor imbierea și după terminarea montei. În cazul cînd timpul este prea rece și nu există adăposturi corespunzătoare, unde ovinile imbierea să poată fi finute pînă la completa rozvintare, imbierea se vor înlocui cu pudră de oilor cu praf de hexaclorur, Hexaclorur praf se pre-



# Noii cooperatori au pornit la lucru

Năzuința spre mai bine e firească. Oricum tînde să păsăască pe calea care duce spre o viață mai îndestulată. Cînd nu cunoaște drumul, omul se frîmîntă, caută. Dar cînd îl vede limpede în față, nu mai stă pe gînduri. Porneste.

Pe drumul spre mai bine au pornit cu două săptămîni în urmă și cele 33 de familii de țărani din Amărăștii care și-au unit pucierile, întemeind în satul lor o cooperativă de producție agricolă cu rentă. Și pentru că au fost conștienți că pe drumul ăsta vor răzăbata la țîmna, au dat cooperativelor lor un nume sugestiv: „Victoria”.

## Ca orice început

A fost un început destul de greu. Așa sînt toate începuturile. Nu se prea încetelau amărăștenii să pornească, mai ales că nici de dîmritu nu prea se dumireau. Cînd au aflat din rezoluția Plenarei despre cooperativă cu rentă, mulți au căzut pe gînduri. Ce era cu cooperativa ăsta? Intotdeauna nu era căci pe aceasta ei o cunoșteau. Doar în comuna lor nu s-a putut în 10 întocmări, care cuprind 1.700 ha de pămînt și peste 750 de familii. Dar nici colectivă nu era. Căci și pe asta o știu.

— Se vede treaba că-i o formă nouă, s-a spus gîndul mîlcoșului Niță N. Marin.

N-au rămas mult timp în întuneric. Au venit în sat instructorii de partid de la regiune și de la raon. Ei cunoșteau principiile de organizare și funcționare ale noii forme de cooperativă agricolă. Au început să-i lumurească cu răbdare: mai întîi pe comunisti, apoi pe deputați, pe utemiști, învățători.

De cum s-au lămurit, comunistii au și făcut cereri. Primii s-au înscris Ștefan Enache, Stan Marin, Ion Nichita, Marin Florea, Paraschiva Vasile, candidatul de partid Ion Vișan și alții. Li s-au alăturat apoi țărani muncitori Niță N. Marin, Ion Florea Chiu, Marin Guță. Cînd s-au strîns vreo 11 cereri, s-a format un comitet de inițiativă, alcătuit din 7 tovarăși.

A început apoi munca de lămurire în rîndul celorlalți țărani muncitori. Membrii comitetului de inițiativă și-au luat pe seamă fiecare câte două-trei familii. Astfel, Niță N. Marin a stat de vorbă cu țărani muncitori Vasile Firănescu, Ion C. Radu și Vasile Oprea. După ce i-a lămurit cum se cuvine, primii doi au făcut cereri de înscriere. Al treilea, Vasile Oprea, încă sovodă. Dar Niță speră să-l convingă și pe el. Au mai fost atrași pe noul drum Ștefan N. Dinu, Ion Andreescu, Dumitru Florea Marin, Vasile Nica etc.

Se înțelege de la sine că munca de lămurire nu s-a mărginit doar la a sta de vorbă de la om la om cu țărani muncitori. Au fost folosite și alte forme ale muncii politice de masă, cum ar fi panourile și afișele, gazeta de stradă, conferințele. Și după aproximativ o lună de la începerea activității lor, adică la 16 septembrie a.c., cei înscriși cu această muncă au avut satisfacția unui bilanț destul de îmbucurător: 33 de cereri, totalînd 162,61 ha teren și un bogat inventar agricol: 11 boi, 6 cai, 7 care, 12 căruțe, 17 pluguri, 12 grape, 11 răștitori, 3 secerători simpli, 7 secerătoare legătoare, o semănătoare, 1 tractor. Cooperativa de producție agricolă cu rentă din comuna Amărăștii de Jos, raionul Caracal, putea lua ființă.

## În ziua inaugurării

Să fi fost vreo 700 de persoane? Să fi fost mai multe? Nimeni nu s-a numărat anume. Dar au fost destule încă sala sediului, curtea și hîrjar strada nu le cuprîndea. Mulțimea oștenilor din comuna Amărăștii și din comunele învecinate:

Drăghiceni, Celaru, Redea, Bucinici și Dobrotești, s-a amestecat cu mîsurile venite de prin raioanele Craiova și Corabia.

Aduțarea a decurs în mod obișnuit. A fost prezentată darea de seamă a comitetului de inițiativă. S-a arătat că în cooperativă au intrat 30 de familii de țărani muncitori cu gospodăria mijlocie — printre care Ștefania Rădulescu cu 11,32 ha, Dumitru Florea Marin cu 10,50 ha, Ion Andreescu cu 6 ha, Niță N. Marin cu 6,77 ha etc. — o familie cu gospodărie mică și 2 familii fără pămînt. S-a mai arătat că noua cooperativă are și pămînt suficient, și inventar bogat, și brate berechet: 43 de bărbăți și 31 de femei.

S-a votat apoi statutul și s-a ales consiliul de conducere — în care au intrat: Ion Vișan ca președinte, Niță N. Marin, Paraschiva Vasile și alții — comisia de revizuire, comisia pentru evaluarea inventarului adus de cooperatori. S-a hotărît ca fiecare membru cooperativă să dea o contribuție de 400 lei la ea, iar repararea veniturilor să se facă în proporție de 80 la sută după muncă și 20 la sută după suprafața de teren.

## La lucru

Chiar de a doua zi după inaugurare, membrii cooperativelor s-au pus pe lucru. Magazinul prot-zoriu, Ion Florea Chiu, a primit sămînța destinată însămînțării celor 60 ha cu grâu și 10 ha cu orz de toamnă. Au adus sămînța trator Petre Firănescu, Niță N. Marin, Paraschiva Vasile și alții. Alutați de seful secției agricole a sfatului popular raional Caracal, Ing. Sirbu, au întocmit planul de cultură pe cele trei corpuri de teren.

## NICOARA COSASU

# INFRUNTAREA

Aci își domolește Bistrița galopul sălbatic și luncă mai blîndă prin vaduri, cu coama căzută pe grumaji. Dincolo, își mlădie Siretul trupul argintiu printre mlauri adumbrite, pline de fărmece. Intre acestea două riuri, lângă Bacău, cu o vale de incăscă cu un brîu de dealuri aproape stierpe, parcă răzlete de ghiribai vînturilor și ploilor, se află comuna Săucești. Comuna cu ulițe curate, cu multe case noi înălțate în ultimii ani. Doar ici, colo, prin curțile unor oameni, mai slăruie, ca niște umbre ale trecutului, casele bătrîne acoperite cu paie, cu pereții coșcoviți de vreme, cu ferestrele mici și latunecate. Pe ocaz, pe văi, toamna își poartă manta arămie fugară. Undeva, în inima satului, se vede o schelă înaltă și niște ziduri de cărămidă. Mestereșul zidar Dorobanțu și căilele lui le-au ridicat, cu trei camere spațioase, cămărară și sală, cu stîlpi de beton pe care se sprijină mai multe arcade tricolore și frumoase. În fața schelii, o maghemii

lă șoldie cu drămă spartă stă parcă să se trîntescă obosită într-o rîd. De acolo de sus, de pe centura de beton, unde va așeza în curtea acoperșii de țigle, mestereșul privește cite o dată în jos, cu un zîmbet amar, acoperșii apară ai casei-cotăscă și unde puțin mai bine cît merge într-un vagon, zise el zîmbind. Și-apoi, dacă avem de toate, nu mai glădim ca înainte: „Lesă că om trăi cum ne-o fost lăsat de la moști obiceiul... Căuimă tot spre mai bine, în toamnă această, încă 6 dintre noi și cu du-rat locuim noi și moderne de cămămidă. Aici și-au cumpărat aparatele de radio, mobilă... În gospodărie, ne-am schimbat viața.

— Dar aici după obiceiuri vechi nu mai muncim, așa-i? Il ispitii eu.

— O, asta în primul rînd. Acu, agrotehnică e la bază. Ochiul îmi alunecă spre casa cea nouă, cu arcade mari de beton, și apoi spre coemla cea veche, drăpănată. Și în timp ce priveam înfruntarea mută, în minte îmi venită cuvintele colectivistului Ciota: „Oamenii nu mai glădesc ca înainte... Agrotehnică e la bază... Șaptezeci și cinci de tone nu mai grău... În colectivă, ne-am schimbat viața...”

FLORIAN SAIOC

# ASPECTE DE LA TIRGUL DE TOAMNĂ DIN CAPITALĂ



## Pregătiri intense în sectorul viticol

S-au copleșit strugurii! A început tradiționala sărbătoare a culesului viilor și, o dată cu ea, noua campanie de vinificare.

Pentru recolta de vin din anul 1958, Direcția generală a Industriei viticole din Ministerul Industriei Alimentare a organizat un număr sporit de centre de vinificare, față de anii precedenți. În marile podgorii Odobesti, Panciu, Tîlșii, Orlești, Dăbuleni, Călărași, Tohani, Slobozia Bradului, Zărnești și altele s-au construit uzine de vinificare de mare capacitate, dotate cu utilaj modern. Centrele mici au fost de asemenea mecanizate, prin înzestrarea cu prese continue cu capacități pînă la 6 vagoane de struguri pe zi. În comparație cu anul trecut, capacitatea de vinificare a crescut anul acesta în întreaga țară cu 50 la sută.

Noua campanie de vinificare se desfășoară din plin în regiunile Galați și București. În centrele viticole Foltești, Bujoru, Balintestii și Măcin din regiunea Galați s-au realizat producții medii de 4.000-4.500 kg de struguri la hectar, iar la Călărași, Slobozia, Glocănești și în alte centre din regiunea București, producții medii de 3.500 kg de struguri la hectar. Peste cîteva zile, va începe fabricarea vinului și în regiunea Bacău, unde s-a obținut o producție de circa 4.500 kg de struguri la hectar.

În centrele care produc vinuri de calitate superioară: Cotnari, Odobesti, Panciu, Tîrnave, Cotești, Focșani și Dealul Măre, campania de vinificare se va desfășura în cursul lunii octombrie.

(Agerpres)



# oate 6. A.C.-urile au posibilități să distribuie avansuri bănești lunar sau trimestrial

Pentru a se satisface nevoile bănești din tot cursul anului ale colectivităților, plenara C.C. al P.M.R. în 16-17 iulie a.c. recomandă ca statul să asigure distribuția avansurilor bănești lunar sau trimestrial, pînă la 50% din veniturile bănești. În acest scop, gospodăriile colective vor trebui să realizeze sau să creeze grădini de fructe, creșterile de păsări, de altele ramuri de producție, care să asigure veniturile bănești permanente în tot cursul anului sau cea mai mare parte din el. Creșterea veniturilor bănești este condiționată în primul rînd de sporirea simțitoare și rapidă a producției agricole pe unitatea de suprafață. Pentru aceasta, gospodăriile colective vor crea toate condițiile necesare.

GH. CURATU  
din Ministerul Agriculturii

Practica gospodăriilor colective arată că gospodăria este mai rentabilă, cu o producție-marfă ridicată este aceea care, pe lângă culturile de țărni și porumb, sînt create și dezvoltate o serie de ramuri de producție aducătoare de mari venituri, special, creșterea animalelor și pășunatul. Prin dezvoltarea multilaterală a producției, gospodăriile colective pot folosi rațional și complet întreaga suprafață de teren agricol — cel deluros și mai încălzit în timpul verii și pomii, iar luncile pentru culturile de porumb și grâu, pentru vite și porci, pentru animale și tractoarele

de porci, din care 5 scroafe și 45 de oi, ceea ce înseamnă o creștere însemnată față de indicii stabiliti pentru regiunea Stalin prin legea nr. 6/1953. Creșterea animalelor a asigurat acestor gospodării colective o producție-marfă ridicată, care l-a adus la sută din totalul veniturilor bănești.

Pe lângă cultura cerealelor, gospodăriile colective trebuie să-și dezvolte culturile de legume și de plante tehnice, care reprezintă importanța surselor ale creșterii veniturilor bănești. Astfel, în gospodăria colectivă „Înainte” din comuna Berlești, raionul Carei, legumele și plantele tehnice au fost cultivate anul trecut pe aproape 24 la sută din suprafața totală a gospodăriei. Prin valorificarea producției acestor culturi, s-au obținut peste 3 milioane lei, adică peste 75 la sută din totalul veniturilor bănești realizate în 1955 de către această gospodărie colectivă.

Pe lângă cele două ramuri principale de producție — cultura plantelor de câmp și creșterea animalelor — în gospodăriile colective pot fi create și dezvoltate și alte ramuri suplimentare, ca pomicultura și viticultura (acolo unde livezile și viile nu reprezintă ramura principală, apicultura, sericicultura, piscicultura și diferite întreprinderi anexe.

Unele gospodării agricole colective sîntuate pe malul Dunării, pe malul Mării Negre, în apropierea bălților, rîurilor, se ocupă cu pescuitul și creșterea păsărilor de apă. Aceste ramuri de producție aduc importante venituri bănești, fără a necesita cheltuieli mari. Gospodări-

ile colective din comunele Ograda Dimieni, Valea Clorii, Murgăneanca, regiunea București, Sărachina, regiunea Constanța, Rastu, regiunea Craiova și altele, urmînd indicațiile plenarei C.C. al P.M.R. din 16-17 iulie a.c. și-au organizat brăzești de pescuit.

Producția-marfă poate să sporească simțitor și rapid, numai dacă diferitele ramuri ale gospodăriei colective se îmbină just și se completează reciproc. Pentru dezvoltarea creșterii animalelor, se cultivă plantele de nutreț, ca lucernă, trifoi, sfeclă, mazăre, borceag și altele. Aceste plante, fiind bune premergătoare grăului, contribuie la creșterea producției cerealiere. Un alt exemplu de dezvoltare este cultura de porumb, care reprezintă importanța surselor ale creșterii veniturilor bănești. Astfel, în gospodăria colectivă „Înainte” din comuna Berlești, raionul Carei, legumele și plantele tehnice au fost cultivate anul trecut pe aproape 24 la sută din suprafața totală a gospodăriei. Prin valorificarea producției acestor culturi, s-au obținut peste 3 milioane lei, adică peste 75 la sută din totalul veniturilor bănești realizate în 1955 de către această gospodărie colectivă.

Pe lângă cele două ramuri principale de producție — cultura plantelor de câmp și creșterea animalelor — în gospodăriile colective pot fi create și dezvoltate și alte ramuri suplimentare, ca pomicultura și viticultura (acolo unde livezile și viile nu reprezintă ramura principală, apicultura, sericicultura, piscicultura și diferite întreprinderi anexe.

Unele gospodării agricole colective sîntuate pe malul Dunării, pe malul Mării Negre, în apropierea bălților, rîurilor, se ocupă cu pescuitul și creșterea păsărilor de apă. Aceste ramuri de producție aduc importante venituri bănești, fără a necesita cheltuieli mari. Gospodări-

ile colective din comunele Ograda Dimieni, Valea Clorii, Murgăneanca, regiunea București, Sărachina, regiunea Constanța, Rastu, regiunea Craiova și altele, urmînd indicațiile plenarei C.C. al P.M.R. din 16-17 iulie a.c. și-au organizat brăzești de pescuit.

Producția-marfă poate să sporească simțitor și rapid, numai dacă diferitele ramuri ale gospodăriei colective se îmbină just și se completează reciproc. Pentru dezvoltarea creșterii animalelor, se cultivă plantele de nutreț, ca lucernă, trifoi, sfeclă, mazăre, borceag și altele. Aceste plante, fiind bune premergătoare grăului, contribuie la creșterea producției cerealiere. Un alt exemplu de dezvoltare este cultura de porumb, care reprezintă importanța surselor ale creșterii veniturilor bănești. Astfel, în gospodăria colectivă „Înainte” din comuna Berlești, raionul Carei, legumele și plantele tehnice au fost cultivate anul trecut pe aproape 24 la sută din suprafața totală a gospodăriei. Prin valorificarea producției acestor culturi, s-au obținut peste 3 milioane lei, adică peste 75 la sută din totalul veniturilor bănești realizate în 1955 de către această gospodărie colectivă.

Pe lângă cele două ramuri principale de producție — cultura plantelor de câmp și creșterea animalelor — în gospodăriile colective pot fi create și dezvoltate și alte ramuri suplimentare, ca pomicultura și viticultura (acolo unde livezile și viile nu reprezintă ramura principală, apicultura, sericicultura, piscicultura și diferite întreprinderi anexe.

Unele gospodării agricole colective sîntuate pe malul Dunării, pe malul Mării Negre, în apropierea bălților, rîurilor, se ocupă cu pescuitul și creșterea păsărilor de apă. Aceste ramuri de producție aduc importante venituri bănești, fără a necesita cheltuieli mari. Gospodări-

lor venituri bănești tot timpul anului, numai dacă sporește și partea din producție destinată valorificării adică producția-marfă. Valorificarea și surplusul de produse vegetale și animale prin cooperativele economice de stat, prin cooperativele de consum și pe plată, multe gospodării colective au obținut an de an venituri bănești tot mai sporite, care le-au înzestrat să acorde membrilor avansuri bănești aproape în tot cursul anului. Astfel, gospodăria colectivă „Grivita Rosie” din raionul Jimbolia, care a valorificat anul trecut mari cantități din producția vegetală și animală realizată, a avut posibilitatea să-și mărească fondul indivizibil cu 245.000 lei și să împartă membrilor săi cite 13 lei de fiecare zi-muncă.

Îndrumați de organele de partid și de stat, gospodăriile colective au început să pună în practică recomandările făcute de Rezoluția plenarei C.C. al P.M.R. din iulie a.c., împărțind colectivităților avansuri bănești pentru zilele-muncă la intervale mai scurte de timp. Acest lucru l-au constatat cu bucurie membrii multor gospodării colective la împărțirea avansurilor în natură de 40 la sută, cînd au primit și sume frumoase de bani. Așa, bunăoară, în gospodăria colectivă din comuna Aluțeni, regiunea București, o dată cu împărțirea avansurilor în natură s-au distribuit colectivităților și cite 10 lei pentru o zi-muncă.

În gospodăriile colective care împart veniturii bănești lunar sau trimestrial, aproape toți colectivităților participă regulat la lucru și muncesc cu trageră de inimă, dînd dovadă de disciplină și inițiativă, activitatea de producție și organizatorică desfășurîndu-se aici în mod mai organizat. Semnificativ este și faptul că membrii acestor gospodării colective sînt preocupați de a dezvoltate și mai mult ramurile de producție existente și de a crea altele

noii, în scopul sporirii producției-marfă.

Există însă și gospodării colective — și din păcate, nu puține la număr — care, în loc să creeze și să dezvolte mai multe ramuri de producție, mențin sistemul existenței de la gospodăria individuală, sistem potrivit căruia întreaga producție se reduce la cultura cerealelor. În alte gospodării colective lipsese aproape complet preocuparea pentru creșterea continuă a producției-marfă. La aceste unități, cantitățile de produse ce prinosesc sînt vindute membrilor. Drept urmare, veniturile bănești nu cresc pe măsura puterii economice a gospodăriei colective. Această practică greșită se rasfrînge negativ și asupra stării materiale a colectivităților. Aceștia primesc de obicei veniturii o dată sau de două ori pe an. Nu-i de loc întîmplător că gospodăriile colective care dau drept plată membrilor numai produse, bat pasul pe loc. Aici, colectivitățile, avînd nevoie de bani merg zile întregi la oraș, pentru a vinde diferite produse în piață, sau pleacă să lucreze în altă parte. Gospodăria colectivă este astfel lipsită de forța de muncă necesară îndeplinirii la timp a lucrărilor agricole. Aceasta duce la scăderea producției agricole, la micșorarea veniturilor colectivităților.

Organele de stat și agricole au datorită să explice conducătorilor și membrilor gospodăriilor colective, cu exemple concrete și prin calcule economice, însemnătatea dezvoltării multilaterale a producției agricole și a sporirii necinectate a producției-marfă — sursă principală a creșterii veniturilor obștești ale gospodăriei și a bunăstării materiale a colectivităților.

# Cinepa dă producții mari și aduce venituri însemnate cultivatorilor

În întreaga țară s-a terminat recolta cinepii. Anul acesta producția de tulpini de cinepă este cu aproape 10.000 de tone mai mare decît cea obținută anul trecut. Se constată o îmbunătățire simțitoare și a calității fibrelor.

Creșterea producției de tulpini și îmbunătățirea calității fibrelor se datorează în special sporirii suprafețelor cultivate cu cinepă în sectorul socialist. Anul acesta din cele aproape 28.000 hectare cultivate cu cinepă, circa 20 la sută aparțin gospodăriilor colective. În regiunea Timisoara, de pildă, din suprafața cu cinepă 45 la sută se află în gospodăriile colective iar în regiunile Oradea și Baia Mare unitățile socialiste posedă peste 30 la sută.

G.A.C. din Bereni, raionul Caracal, a cultivat anul acesta cu cinepă 350 hectare. Realizînd peste 4500 kg de tulpini la ha, gospodăria a predat toptorilor „Gh. Doja” din Bereni 1600 tone pentru care a primit 2.518.583 lei. G.A.C. „8 Martie” din comuna Urziceni care a luat ființă anul acesta a obținut de pe 60 ha o producție medie de peste 4.000 kg de tulpini la hectar. Predînd întreaga cantitate de lectivității au primit peste 500.000 lei. Veniturii mari rezultate din cultivarea cinepii au obținut și gospodăriile colective din Ghenci și Petrești, raionul Carei, și gospodăriile colective din regiunea Timisoara.

În vederea sporirii rapide a producției de cinepă, în gospodăriile agricole de stat din regiunile Timisoara, Oradea, Baia Mare, Cluj și Stalin a început înmulțirea soiului românesc de cinepă ICAR 42-118 pe o suprafață de 500 hectare. Noul soi românesc de cinepă realizat de un colectiv de cercetători condus de prof. dr. Nichifor Ceapoiu dă o producție cu peste 90 la sută mai mare decît soiurile obișnuite, iar tulpinile au o înălțime de peste 3 m. Aceasta face ca fibra să aibă o calitate mult superioară.

În vederea mecanizării lucrărilor la cultura cinepii, în regiunea Timisoara s-a experimentat anul acesta o mașină sovietică de recoltat. Rezultatele sînt valoroase.

## Mari cantități de porumb însilozate

La gospodăria agricolă de stat Stîlpu, regiunea Ploiești au stat cu un fost insulăzător mari cantități de porumb. Nutrețul murat dat în hrană vacilor a contribuit mult la sporirea producției de lapte, în perioada iernii. Astfel, față de planul la zi, pe gospodărie, planul producției de lapte este depășit cu peste 4.000 de litri. Înviind din experiența anului trecut, muncitorii și tehnicienții de la G.A.S. Stîlpu s-au îngrijit să asigure animalelor, în afară de fibroase, și o importantă cantitate de porumb silozat. Numai la secția din comuna Stîlpu a acestei gospodării, secție care are peste 120 de vaci de lapte, s-a însilozat pînă acum cîteva zile cantitatea de 186.000 tone de porumb furajer, cu stîlțule cu tot. În munca de însilozare s-a evidențiat tractoristul Vasile Bobe, muncitorii Ion Enă, Constantin Burlacu și alții.

Despre importanța nutrețului murat în sporirea producției de lapte s-au convins și membrii gospodăriei agricole colective din comuna Rominași, raionul Zălau. Hranind vacile cu un asemenea furaj, ei au reușit să sporească în iarna trecută producția de lapte pe cap de vacă furajată cu peste 4 litri. De același an, anul acesta colectivitățile din satul Rominași au luat măsuri să însilozaze peste 60 tone de porumb furajer, capotele de floarea-soarelui, frunze de sfeclă de zahăr etc. Colectivitățile Liber Francisc, Stan Rafailă, Tudoran Aurel și alții au muncit cu un deosebit interes reușind să termine de însilozat întreaga cantitate de plante furajere planificate.

T. BILBIE



# Șapte ani de la proclamarea Republicii Populare Chineze

La 1 octombrie a.c. se împlinesc 7 ani de la proclamarea Republicii Populare Chineze, eveniment care a marcat victoria de importanță istorică a revoluției populare din China.

În aceste șapte ani, poporul chinez sărbătorește marea sa sărbătoare națională în zilele celui de al VIII-lea Congres al Partidului Comunist Chinez, ale cărui documente oglindesc realizările obținute de R.P. Chineza

În anii puterii populare, au fost construite în China numeroase sisteme noi de irigații. Azi suprafața de pământuri irigate depășește 40 milioane de hectare (cu 80% mai mult decât înainte de eliberare).

În fotografie, vedem o parte din marele sistem de irigații de pe fluviul Hwai-Ho. Cele 15 pompe ale acestui sistem irigă o suprafață de multe mii de hectare.

pe calea spre socialism, precum și perspectivele luminoase ale dezvoltării ei în anii ce urmează. Sub conducerea încercatului Partid Comunist Chinez, cele 600 milioane de oameni ai Chinei au obținut în acești 7 ani mari și importante victorii.

Începând cu anul 1953, oamenzii muncii din China au trecut la realizarea sarcinilor construcției socialiste. În cadrul primului plan cincinal al R. P. Chineze (1953—1957), progrese uriașe au fost obținute pe țărâmul industrializării.

Înainte de victoria revoluției populare, muncitorii și țărăni muncitori chinezi au trăit într-o miserie de nedescris și au fost complet lipsiți de drepturi. Sub conducerea Partidului Comunist, masele populare din China au zdrobit însă forțele reac-

țive. Curând, masele de țărani muncitori s-au convins de avantajele muncii în comun și cu unele agricole perfecționare. În prezent, în R. P. Chineza, cooperativele agricole de producție cuprind 91,7 la sută din totalul gospodăriilor țărănești.

În prezent, reprezentanții a peste 10 milioane de comunisti, cel mai bun fit ai Chinei, discută Directivile celui de al doilea plan cincinal al Republicii Populare Chineze (1958—1962).

Republica Populară Chineză se bucură de un mare prestigiu în fața popoarelor lumii. Pe drept cuvânt, forțele progresiste consideră că victoria revoluției populare din China este cel mai important eveniment din secolul XX după Marea Revoluție Socialistă din Octombrie.

În anii care au trecut, Republica Populară Chineză a stabilit legături diplomatice, economice și culturale cu zeci de țări din Europa, Asia și alte părți ale lumii. Numai unele cercuri agresive din S.U.A. se cramponează de politica de nerecunoaștere a Republicii Populare Chineze.

Un grup de deputați laburisti englezi, care au vizitat R.D. Germană, și-au exprimat la o conferință de presă admiratia lor pentru succesele obținute de R. D. Germană pe țărmul social și economic.

Pe lângă zirconia și alți minerale prețioși, țara noastră este bogată în petrol, gaze, cupru și zinc. În prezent, se lucrează la descoperirea și extragerea acestor resurse.

# DE PEȘTE HOTĂRE

## Al VIII-lea Congres al P. C. Chinez a adoptat noul statut al partidului

PEKIN 26 (Agerpres). — TASS transmite: La sedința din 26 septembrie a celui de-al VIII-lea congres al Partidului Comunist Chinez a fost adoptat în unanimitate noul statut al P.C. Chinez.

La sedință, Sun Tin-lin, vicepreședintele al Comitetului permanent al Adunării reprezentanților populari din întreaga China, a rostit o cuvântare de salut adresată Congresului.

La dezbateri au luat cuvântul delegații la Congres: Van Hei-sou, ministrul Industriei Metalurgice, Ten Dal-tuan, ministrul Căilor Fe-

rate, și alții. În total nouă persoane. După pauză, Congresul a trecut la cel de-al patrulea punct de pe ordinea de zi — alegerea organelor centrale ale partidului.

Li Fu-ciun, care a prezidat sedința din 26 septembrie, a anunțat că alegerile vor dura două zile: în sedința din 26 septembrie vor fi aleși membrii Comitetului Central, iar la sedința din 27 septembrie membrii suplentanți al Comitetului Central.

După alegerea comisiei pentru numărea voturilor, delegații la congres au votat prin vot secret.

### Răspundem la întrebările cititorilor

## Care este situația din Algeria?

Zilele trecute, la redacția ziarului nostru a sosit o scrisoare a cititorului nostru Ion Baclu, din satul Mihai Viteazul, raionul Sîngheorga, regiunea Stala. Între altele, Ion Baclu se întrebă în această scrisoare care este situația în Algeria și dacă mai continuă luptele în această țară.

Algeria este o țară înțesată din nordul Africii, avînd o suprafață de peste 2.200.000 km pătrați. După cum vedem pe hartă, la nord ea se învecinează cu marea Mediterană, la apus cu Marocul, la răsărit cu Tunisia și Libia și la sud cu deșertul Sahara.

Algeria este o țară înțesată cu multe bogății naturale. Pe pământul ei se cultivă cereale, viță de vie, plante citrice (portocali, lămii), palmieri etc. Din arborii uriașelor săle păduri se obțin plute de cea mai bună calitate.



Algeria este o țară înțesată din nordul Africii, avînd o suprafață de peste 2.200.000 km pătrați. După cum vedem pe hartă, la nord ea se învecinează cu marea Mediterană, la apus cu Marocul, la răsărit cu Tunisia și Libia și la sud cu deșertul Sahara.

## Consiliul de Securitate s-a întrunit în problema Canalului de Suez

În după amiaza zilei de 26 septembrie s-a întrunit la New York Consiliul de Securitate al O.N.U., sub președinția lui Emilio Nunez Portuondo (Cuba).

Consiliul de Securitate a fost convocat la cererea Angliei și Franței care au prezentat o plângere, privind „acțiunile unilaterale” ale guvernului egiptean în problema Suezului, Consiliul de Securitate trebuie de asemenea să examineze plângerea guvernului egiptean din 24 septembrie privind „acțiunile împotriva Egiptului ale unor state, în special ale Franței și Angliei, acțiuni care amenință pacea și securitatea internațională și reprezintă o încălcare serioasă a Cartei S.U.A.”

## 25 de țări au acceptat pînă în prezent propunerea Egiptului

Potrivit ziarului „Al Akhbar”, de a se convoca o conferință pentru reinnoirea Convenției de la Constantinopol din 1888.

Algeria este o țară înțesată din nordul Africii, avînd o suprafață de peste 2.200.000 km pătrați. După cum vedem pe hartă, la nord ea se învecinează cu marea Mediterană, la apus cu Marocul, la răsărit cu Tunisia și Libia și la sud cu deșertul Sahara.

## PE SCURT • PE SCURT • PE SCURT

De cîteva zile, N. S. Hrusciov, prim-secretar al C.C. al P.C.U.S., se află în Iugoslavia, într-o vizită neoficială de o săptămîna. La 23 septembrie, N. S. Hrusciov și Iosif Broz Tito, președintele R.P.F., Iugoslavia, au vizitat șantierul naval „Uljanik” din orașul Pola.

Recent, s-au încheiat lucrările Adunării Naționale a R. Cehoslovaciei. Adunarea Națională a adoptat, între altele, legea cu privire la reducerea săptămînii de lucru de la 48 la 46 de ore, fără reducerea salariilor.

La Riad (capoala Arabiei saudite) s-a desfășurat o sesiune de lucru al Arabiei saudite, Siriei și Egiptului. În declarația comună dată publicității, se arată că conferința s-a încheiat întru totul pozitivă.

La 24 septembrie, Consiliul de Stat al R.P. Polone a dat publicității o hotărîre prin care se declară zădărnici toate declarațiile anterioare ale autorităților, în Cipru creștea mișcarea de eliberare națională care luptă pentru alipirea insulei la Grecia.

În Iugoslavia se află o delegație parlamentară bulgară în frunte cu deputatul Tudor Jivkov. La un vizitaj oficial de M. Piade, președintele Scupsicnei Populare Federative a R.P.F. Iugoslavia, Tudor Jivkov a declarat că

Algeria este o țară înțesată din nordul Africii, avînd o suprafață de peste 2.200.000 km pătrați. După cum vedem pe hartă, la nord ea se învecinează cu marea Mediterană, la apus cu Marocul, la răsărit cu Tunisia și Libia și la sud cu deșertul Sahara.

Algeria este o țară înțesată din nordul Africii, avînd o suprafață de peste 2.200.000 km pătrați. După cum vedem pe hartă, la nord ea se învecinează cu marea Mediterană, la apus cu Marocul, la răsărit cu Tunisia și Libia și la sud cu deșertul Sahara.

Algeria este o țară înțesată din nordul Africii, avînd o suprafață de peste 2.200.000 km pătrați. După cum vedem pe hartă, la nord ea se învecinează cu marea Mediterană, la apus cu Marocul, la răsărit cu Tunisia și Libia și la sud cu deșertul Sahara.

Algeria este o țară înțesată din nordul Africii, avînd o suprafață de peste 2.200.000 km pătrați. După cum vedem pe hartă, la nord ea se învecinează cu marea Mediterană, la apus cu Marocul, la răsărit cu Tunisia și Libia și la sud cu deșertul Sahara.

Algeria este o țară înțesată din nordul Africii, avînd o suprafață de peste 2.200.000 km pătrați. După cum vedem pe hartă, la nord ea se învecinează cu marea Mediterană, la apus cu Marocul, la răsărit cu Tunisia și Libia și la sud cu deșertul Sahara.

Algeria este o țară înțesată din nordul Africii, avînd o suprafață de peste 2.200.000 km pătrați. După cum vedem pe hartă, la nord ea se învecinează cu marea Mediterană, la apus cu Marocul, la răsărit cu Tunisia și Libia și la sud cu deșertul Sahara.

Algeria este o țară înțesată din nordul Africii, avînd o suprafață de peste 2.200.000 km pătrați. După cum vedem pe hartă, la nord ea se învecinează cu marea Mediterană, la apus cu Marocul, la răsărit cu Tunisia și Libia și la sud cu deșertul Sahara.

Algeria este o țară înțesată din nordul Africii, avînd o suprafață de peste 2.200.000 km pătrați. După cum vedem pe hartă, la nord ea se învecinează cu marea Mediterană, la apus cu Marocul, la răsărit cu Tunisia și Libia și la sud cu deșertul Sahara.

Algeria este o țară înțesată din nordul Africii, avînd o suprafață de peste 2.200.000 km pătrați. După cum vedem pe hartă, la nord ea se învecinează cu marea Mediterană, la apus cu Marocul, la răsărit cu Tunisia și Libia și la sud cu deșertul Sahara.

Algeria este o țară înțesată din nordul Africii, avînd o suprafață de peste 2.200.000 km pătrați. După cum vedem pe hartă, la nord ea se învecinează cu marea Mediterană, la apus cu Marocul, la răsărit cu Tunisia și Libia și la sud cu deșertul Sahara.

## Cotnari — o podgorie care trebuie să-și recapete faima

Încă acum 10 ani, cunoscutul nostru onolog A. P. Ionescu își intitula un articol publicat în revista „România viticolă”: „Unde este tu, vinurile de Cotnari?”. Era un semn de alarmă, care atrăgea atenția omului din Cotnari că este dator să păstreze cu sfințenie această comoră a viticulturii românești.

Faima acestor podgorii, despre care unii istorici afirmă că ar fi anterioare domniei lui Ștefan cel Mare, datează de secole. De-a lungul vremii, ele au avut însă de suferit cîteva lovituri grele. Una din aceste lovituri a fost anarhia filoxerei, în jurul anului 1893, cînd vîile au rămas aproape pustii.

Înaintea filoxerei, fiecare regiune viticolă își avea un sortiment de soiuri propriu, ales prin strădania de veacuri a localnicilor și din care se obțineau vinuri tipice, cu calități deosebite. După apariția acestei primejdioase dăunători al vîilor, podzoriele au fost nevoiți să planteze vîile altotpe pe care le oferea piața, indiferent dacă erau sau nu potrivite soiului, cîime și celorlalte condiții locale.

Pe lângă zirconia și alți minerale prețioși, țara noastră este bogată în petrol, gaze, cupru și zinc. În prezent, se lucrează la descoperirea și extragerea acestor resurse.

În zeci de mii de cooperative agricole de producție au luat ființă creșii și grădinișe de copii. În fotografie: la creșa unei cooperative agricole de producție din provincia Cekan.

În mod treptat, cu sprijinul marelui largi ale țărănilor muncitori. Milioane de gospodării țărănești au constituit în primii ani după victoria revoluției populare grupe agricole de intrajutorare în muncă, care, treptat, s-au transformat în cooperative agricole de producție cu rentă sau în gospodării agricole co-

Oprirea și dezvoltarea viticulturii în această regiune depinde de cîteva condiții care trebuie să-și recapete faima. Situația nu va putea fi remediată decît prin respectarea sortimentului, ceea ce de altfel este prevăzut în noul plan de raionare.

Suprafața ocupată astăzi cu vîi în podgoria Cotnari se ridică la circa 370 ha. O mare parte din această suprafață însă are gîrluri în proporție de 50—60 la sută, fapt care face ca producția medie să nu poată trece de 2.500—3.000 kg de struguri la ha. Se impune deci să se treacă în cel mai scurt timp la completarea gîrlurilor în vîile bătrîne prin marcatul și în cele mai tinere, prin plantarea de portaitoi înrădăcinați ai altor soiuri pe loc. Sau chiar prin plantarea vîilor altotpe în ghivece sau osurii de nujie.

Oprirea și dezvoltarea viticulturii în această regiune depinde de cîteva condiții care trebuie să-și recapete faima. Situația nu va putea fi remediată decît prin respectarea sortimentului, ceea ce de altfel este prevăzut în noul plan de raionare.

Oprirea și dezvoltarea viticulturii în această regiune depinde de cîteva condiții care trebuie să-și recapete faima. Situația nu va putea fi remediată decît prin respectarea sortimentului, ceea ce de altfel este prevăzut în noul plan de raionare.

Oprirea și dezvoltarea viticulturii în această regiune depinde de cîteva condiții care trebuie să-și recapete faima. Situația nu va putea fi remediată decît prin respectarea sortimentului, ceea ce de altfel este prevăzut în noul plan de raionare.

Oprirea și dezvoltarea viticulturii în această regiune depinde de cîteva condiții care trebuie să-și recapete faima. Situația nu va putea fi remediată decît prin respectarea sortimentului, ceea ce de altfel este prevăzut în noul plan de raionare.

Oprirea și dezvoltarea viticulturii în această regiune depinde de cîteva condiții care trebuie să-și recapete faima. Situația nu va putea fi remediată decît prin respectarea sortimentului, ceea ce de altfel este prevăzut în noul plan de raionare.

Oprirea și dezvoltarea viticulturii în această regiune depinde de cîteva condiții care trebuie să-și recapete faima. Situația nu va putea fi remediată decît prin respectarea sortimentului, ceea ce de altfel este prevăzut în noul plan de raionare.

Oprirea și dezvoltarea viticulturii în această regiune depinde de cîteva condiții care trebuie să-și recapete faima. Situația nu va putea fi remediată decît prin respectarea sortimentului, ceea ce de altfel este prevăzut în noul plan de raionare.

Oprirea și dezvoltarea viticulturii în această regiune depinde de cîteva condiții care trebuie să-și recapete faima. Situația nu va putea fi remediată decît prin respectarea sortimentului, ceea ce de altfel este prevăzut în noul plan de raionare.

Oprirea și dezvoltarea viticulturii în această regiune depinde de cîteva condiții care trebuie să-și recapete faima. Situația nu va putea fi remediată decît prin respectarea sortimentului, ceea ce de altfel este prevăzut în noul plan de raionare.

## 7.865 gospodării agricole colective în R. Cehoslovacă

Țăranii cu gospodărie individuală din Cehoslovacia se convinșă că ce în ce mai mult de avantajele agriculturii colective. Anul acesta întro serie de regiuni ale țării a luat ființă numeroase noi cooperative agricole unite.

Potrivit datelor Ministerului Agriculturii și Silviculturii al R. Cehoslovaciei, la sfîrșitul lunii iulie a.c. se numărau în țară 7.865 de cooperative agricole de tip superior. În timp ce la începutul anului numărul acestora era de 6.795.