

AGRICULTURA NOUĂ

Anul III - Nr. 254
Marți 2 octombrie 1956

4 pagini
Preț 20 de bani

Organ al Ministerului Agriculturii și al Ministerului Gospodăriilor Agricole de Stat din R. P. R.

Citiți în pag. a 3-a:

Statutul Model al cooperativei agricole de producție

Ziua Forțelor Armate ale R.P.R.



In curind, proiectilul își va lua zborul. Iar peste câteva clipe, comandantul va anunța spre satisfacția tunarilor: „Mansă distrusă”.
Foto: ST. IONESCU

Angajamente patriotice

Cea mai mare satisfacție o are plugarul la sfârșitul anului agricol, când constată că strădaniile lui n-au fost zadarnice, că ogorul pe care l-a lucrat cu ația, rîvnă i-a dăruit un rod imbel-sugat.

Am avut prilejul, în una din aceste zile de toamnă, să mă aflu printre harnicii muncitori, tehnicienii și inginerii de la gospodăria agricolă de stat Scutiș-Roman, când aceștia au încercat asemenea sentimente de bucurie. În cadrul unei constatări de producție organizată de gospodărie, ei au făcut bilanțul muncii lor rodnice de peste an. În graul cifrelor, referatul prezentat cu acea ocazie de tov. Val. Neogoiță, inginerul șef al gospodăriei, arată clar că, în ciuda condițiilor de climă nu prea favorabile, planul de producție al gospodăriei în sectorul vegetal a fost nu numai realizat, dar și depășit cu mult. Merită să ne oprim o clipă asupra cifrelor din aceste cifre: de pe suprafața totală de 792 ha cultivate cu grâu, s-a obținut o producție medie de 2.002 kg la ha, față de 1.800 kg planificate, gospodăria livrînd statului cu 157 de tone mai mult grâu și secară decât prevede planul. La porumb, a cărui recoltare va începe zilele acestea, se va obține, potrivit evaluărilor făcute în Ian., de pe 406 hectare o producție de circa 212 tone de boabe, față de 198 tone, cât era planificat. Îmbucurătoare sînt și cifrele care arată că gospodăria a produs anul acesta de pe cele 203 ha cultivate cu lărmie pentru sămînță și seminceri legumnicilor o producție-marfă de 205 tone, față de 183 tone planificate, sau cele ce vorbesc despre densitatea planului la furajele, cartofii, sfeclă de zahăr etc. Prețul de cost al produselor a fost redus la grâu cu 6,7%, la orz boabe cu 4,4% iar cit privește cultura porumbului, și aici se întrevade o scădere a prețului de cost.

În timp ce inginerul citea referatul, priveam atent spre cei prezenți în sală. Maiștri de cultură, tehnicieni, ingineri și numeroși frunțași în producție, cu toții erau nespuse de bucurioși de roadele muncii lor. Dar pe fața nici unuia dintre ei n-am văzut o umbră de îngîmfare. Cu emoție în privire și bucurie în suflet, asculta cifrele cuprinse în referat și bătrînul maestrul de cultură Ioan Oprea, care de pe 75 ha cultivate cu grâu a obținut o producție medie de 3.365 kg de boabe la ha, ca și alți frunțași în producție.

Ar fi greșit dacă s-ar crede că lucrătorii acestei gospodării tind să se culce pe lauri victoriei lucrării. Nici gînd n-au de așa ceva. Ei cunosc prea bine sarcinile mari și de răspundere pe care, partidul, prin Directivele celui de al doilea Congres al său, le pune în fața gospodăriilor agricole de stat, pentru ca acestea să devină mari producătoare de cereale și un exemplu demn de urmat pentru țărani muncitori. Sub îndobolul mobilizator al acestor sarcini, în cadrul aceleiași constatări de producție, lucrătorii gospodăriei de stat Scutiș-Roman au stabilit pentru anul agricol

1956-1957 obiective sporite. În vederea creșterii producției agricole și productivității muncii. Așa, bunăoară, ei își propun să obțină o producție medie de 2.400 kg de grâu la ha, de 3.000 kg de porumb boabe la ha, de 2.600 kg de orz, iar la plantele de nutreți să obțină o depășire a planului cu 500 kg de turaj la ha. Cit privește productivitatea muncii, acesteia urmează să crească în anul viitor cu 15 la sută, iar prețul de cost al fiecărui kg de cereale obținut să fie micșorat cu 0,10 lei. Așadar, într-un cuvînt, oamenii aceștia minunati își propun să producă și să livreze statului, în anul agricol în care au pășit, sute de tone de cereale peste plan.

Totodată, muncitorii, tehnicienii și inginerii acestei gospodării au discutat și stabilit măsurile tehnico-organizatorice prin a căror aplicare vor fi îndeplinite sarcinile de plan. Pe baza experienței de pînă acum și ținîndu-se seama de condițiile naturale locale, s-au fixat metodele agrotehnice cele mai potrivite fiecărei culturi în parte. De altfel, o bună parte din ele sînt aplicate cu strictețe la lucrările agricole din actuala campanie. Însămînțatul grîului, bunăoară, lucrare care se execută în aceste zile, se face într-un teren bine pregătit, arat de două ori și îngrășat cu mari cantități de bălegar. Pe 250 de hectare din suprafața însămînțată cu grâu, el vor da cite 200 kg de superfosfat la ha, iar pe cele 300 ha vor împrăști la iarnă, între două zăpezi, importante cantități de îngrășăminte chimice. Pe întreaga suprafață ce o vor însămînța cu grâu, vor așeza la iarnă, din loc în loc, parazăpezi făcute din tulpini de floarea soarelui, cîneapă, nuiele subțiri, crengi etc. O mare parte din aceste parazăpezi au și fost confecționate și așezate în stive.

Și complexul de măsuri agrotehnice, pe care lucrătorii acestei gospodării sînt hotărîți să-l aplice în cultura porumbului și a altor plante, a fost stabilit de pe acum. Parcul de mașini agricole pe care-l posedă gospodăria va fi folosit mai rațional în viitor, astfel încît lucrările în cultura mare să poată fi mecanizate și mai larg.

Toate aceste măsuri arătate, și încă multe altele, au fost elaborate pe baza numeroaselor propuneri pe care muncitorii, tehnicienii și inginerii din sectorul vegetal și mecanic al gospodăriei, le-au făcut în constatări de producție. Ele exprimă dorința și hotărîrea unanimă a acestui colectiv de a ridica activitatea organizatorică și de producție a gospodăriei la nivelul sarcinilor trasate de partid și guvern. Și se poate spune cu certitudine că angajamentele patriotice pe care lucrătorii acestei unități agricole de stat și le-au luat, vor fi îndeplinite cu succes. Dovadă este modul organizat și elanul cu care ei muncesc în prezent pentru executarea însămînțărilor și celorlalte lucrări în limitele epocii optime și la un nivel agrotehnic superior.

G. SACADAT

Aplicarea regulilor agrotehnice la însămînțări

hotărăște soarta recoltei viitoare

Pentru sporirea rodniciei pămîntului

Convinși din experiența anilor trecuți că pămîntul bine gunoît dă roade mai bogate, membrii gospodăriei agricole colective „21 Decembrie” din comuna Dinis, raionul Timișoara, au transportat toamna aceasta la cîmp peste 100 tone de gunoît de grad cîntec fermentat pe care l-au încorporat în sol o dată cu arătura.

Printre cei care s-au evidențiat în această muncă se numără colectivii Iliu Stoianov, Spasico Stoianov și Sava Chechi.

Ing. M. Chicoșă
correspondent

Și repede și bine

Pentru a obține producții mari în anul viitor, membrii gospodăriei agricole colective „Progresul” din comuna Făcăeni, raionul Fetești, regiunea Constanța, se străduiesc să execute toate lucrările agricole de toamnă la un înalt nivel agrotehnic. Însămînțările le-au început în prima zi a epocii optime stabilite pentru raionul lor. Avînd terenul pregătit din vreme, brigada a IV-a de la S.M.T. Făcăeni, care le efectuează aceste lucrări, își poate realiza și depăși viteza zilnică planificată. Cîștînd astfel un timp prețios, ei au putut însămînța o suprafață de 60 ha. cu grâu în rînduri încreștate.

Constantin Fricu
correspondent

Folosec sămînță de bună calitate

În vederea însămînțărilor din toamna aceasta, colectivii din comuna Roman, raionul Brăila, și-au asigurat din timp sămînța de grâu din soiul A-15, ce dă rezultate deosebit de bune în condițiile de climă și sol ale raionului. Cu astfel de sămînță curățată și tratată cu abavit contra mării, harnicii colectivii au însămînțat pînă mai acum cîteva zile o suprafață de peste 80 de hectare.

Grîul a început să răsără

Ioan G. Ciobanu, Nicolae C. Bărbuceanu, Tudor A. Bărbuceanu și alți țărani muncitori cu gospodării individuale din comuna Ceptura, raionul Crișov, și-au demnificat ogorul chiar a doua zi după ce au recoltat păioasele. Apoi, pe la sfîrșitul lunii iulie, ei au hîrșit primele brazde adînc în vederea însămînțărilor de toamnă. De atunci arătura a fost menținută curată de buruienți și afînată.

Executarea acestor lucrări la vremea potrivită și de calitate a permis începerea însămînțărilor de toamnă la data de 15 septembrie.

Pusă într-un teren bine pregătit, în care umezeala a fost păstrată prin afînarea repetată a solului cu graca, sămînța a înolțit, iar în ultimele zile, pe o suprafață de cîteva hectare, grîul a început să răsără.

Efectuăm însămînțările de toamnă în condiții mai bune

In condițiile de sol și climă ale gospodăriei de stat Brăila, grîul se comportă destul de bine, dînd în mod obișnuit producții mari la ha. Astfel, în anul 1955 producția medie de pe o suprafață de 2.000 ha a fost de 1.800 kg la ha, pe unele parcele dobîndindu-se 2.400-2.500 kg la ha.

Anul acesta, însă, recolta de grâu obținută a fost cu mult mai mică. Este adevărat că nici condițiile de climă nu au fost la fel de favorabile ca anul trecut, dar ceea ce a determinat obținerea unei producții scăzute de grâu în anul 1956 este mai mult greșit în care s-au făcut toamna trecută alegerea și pregătirea terenurilor, ca și însămînțările.

Toamna aceasta, gospodăria noastră are de însămînțat 2.300 ha, din care 2.000 ha cu grâu, 200 ha cu secară și 100 ha cu orz. Învădînd din experiența anului trecut, noi-am luat din vreme măsurile care să ne permită respectarea cu strictețe a tuturor regulilor agrotehnice.

O grîi deosebită a fost acordată alegerii celor mai potrivite terenuri. Încă de astă-văd, noi-am identificat, în vederea cultivării lor cu grâu, terenurile pe care am avut porumb de siloz, mazăre și alte leguminoase. Fîind obligati să însămînțăm o parte din grîu și în acest an tot după grîu, noi-am ales în acest scop numai parcele pe care grîul a fost cultivat un singur an, s-a comportat bine, nu a fost atacat de dăunători și a dat producții mari. Intreaga suprafață destinată recoltării de toamnă a fost arată imediat după recoltarea plantelor premergătoare, la 18-20 cm adîncime. Executarea arăturilor în cursul lunilor iulie și august, cînd solul nu era încă uscat decît recolta de toamnă, a permis tractoriștilor noștri să facă lucrări de bună calitate. Din cauza secetei prelungite din ultimul timp, pe unele parcele de la secția Naziru și Vădeni arătura s-a uscat în sîr și este cam bolovănoasă. Ca să putem executa însămînțările în bune condiții agrotehnice, noi-am identificat aceste parcele și le-am arat din nou de-a curmezișul.

Experiența a dovedit că de pe un loc bine gunoît sau tratat cu îngrășăminte chimice se pot culege cîntec ani la rînd producții cu 300-500 kg mai mari decît de pe terenurile neîngrășate. Ținînd seama de acest lucru, am îngropat o dată

cu arătura cite 150 kg de superfosfat și 100 kg de azolat de amoniu pe o suprafață de 357 ha și cite 20 tone de gunoît de grad bine putrezit pe 146 ha. Tot așit de important pentru soarta recoltei este și calitatea semînței folosite. Noi vom însămînța în acest an numai sămînța din soiul raionat A-15, a cărei putere de germinare a fost verificată la laboratorul de control semîntelor din Brăila.

Pentru a putea termina însămînțările de toamnă în cadrul epocii optime, noi-am început lucrările de semănat încă de acum două săptămîni. Pînă în prezent, au fost însămînțate 200 ha cu secară, 100 ha cu orz și aproape 1.200 ha cu grâu. Semănatul se face cu cele 12 semăntori I.A.R.-511 ale gospodăriei, realizîndu-se o viteză zilnică de 100-120 ha.

Calitatea lucrărilor din actuala campanie de toamnă, cit și termenele optime în care le-am efectuat, ne dau siguranța că, dacă siguranța și primăverii vom îngriji cu mult atenție culturile, vom obține în anul ce vine o recoltă bogată de grâu, secară și orz.

Z. BARBU
Ing. agr. șef la G.A.S. Brăila

O asemenea sarcină nu poate suferi întîrziere

Gospodarii din comuna Basarabi, regiunea Constanța, au terminat în toamna aceasta arăturile pentru însămînțări încă de la 5 septembrie. În fața, ca înlocuirea s-au situat membrii gospodăriei colective „9 Mai” și „A. Ceapăev”, care au terminat de arat cele 620 de hectare destinate însămînțărilor de toamnă încă de la 1 septembrie, reușind să depășească viteza zilnică de lucru cu aproape sută la sută. Avînd arăturile efectuate și sămînța necesară asigurată din timp, colectivii de aici au putut semăna pînă în prezent o suprafață de 320 ha cu grâu și cu orz de toamnă.

Nu același lucru se poate spune însă și despre producătorii din sectorul individual, care oînză mai zilele trecute n-au semănat nici un ha. Aceasta, nu pentru că ar fi tărăgănată lucrurile, ci pentru că vor să însămînțeze, așa cum au văzut că fac colectivii, numai

sămînță de soi și cu o mare putere de germinare. Astfel de sămînță există din belșug la baza de recepție din gara Basarabi (la numai 5 km de comună), de unde ei și-ar putea ușor procura prin schimb. Sfatul popular comunal (presedinte Virgil Macreanu și secretar Augustin Nagy), n-a luat însă nici un fel de măsuri în acest scop. Zilnic pot fi văzuți la sfatul popular țărani muncitori, ca, de exemplu, Ion Petru, Salim Omar, Sabri Septer, Anica Pașcă, Bucurica Luța și alții, care vin să se intereseze cum și în ce fel își pot procura semînțe de bună calitate.

Deci, vinovai de tărăgănarea lucrărilor sînt numai tovarășii de la sfatul popular comunal. Aceștia au datorat, ca în cel mai scurt timp, să organizeze grupe de țărani pe sate, care să meargă la baza de recepție, de unde să-și procure prin schimb semînțele necesare.

CIORĂNENII

De ispravă oameni ciorănenii! Din piatră seacă, ei tot și-ar scoale cadrul de piatră sau bucată de mămăligă. Și săritori la nevoie sînt. Nu te-ar lăsa cu carul în glod. Așa au moștenit ei din bătrîni, să se ajute unul pe altul cu cit le dă mîna. În primăvară, au fost sîlăuși de deputați și agitatori să se organizeze în grupe de intrajutorare.

Ce-o mai fi și aia, adică tot un fel de întovărășire? au întrebă unii.

Nu, fraților. E un fel de caală, așa cum faceți la treler, te-au explicat agitatorii. Numai că vă ajutați la plug, și la semănat, la toate lucrările.

Adică?... Da, pricep, pricep, a zis Musai Răduță. Eu dun un cal, tu altul ăla plugul, fiecare ce are.

De N-ar fi rîu să fie bine, a zis Mihai Voicu.

Ce zici, măi Voicule? a întrebă Musai, cînd au rămas doar ei.

Am zis: n-ar fi rîu.

Dacă am porni noi amîndoi?...

După cîteva zile, Manea Răduță s-a sfă-

tuit și el cu alții, Radu Brînzea la fel...
...Și cînd cîmpul prinsă a aburi sub razele soarelui de primăvară, în comună erau gata alcătuite 64 de grupe de intrajutorare. Într-un loc ara grupa lui Gheorghe Vizireanu, într-altul cea a lui Gheorghe Brînzea și așa era pe tot cîmpul. Trei-patru arau, doi semănau, și munca era mai ușoară și mai spornică. La secară a fost și mai frumos. Nici n-au simțit cînd au strîns în cîmă trîul de pe cîmp, iar la treier, batzoza n-a stăgnat o clipă pentru că au fi lipsit atelajele sau brăle de muncă. Cîte zile bune de muncă au cîștigat ei în felul acesta, nici nu pot fi numărate. Acum e la fel. Toamna asta a venit parcă mai devreme ca alte dăți. Și nu a venit cu traista goală. Porumbul fosnește pe cîmp și se cere cules. Grupele de intrajutorare ale țărănilor muncitori Nicolae P. St. Dumitru, Aurică Gr. Mircea, Radu Brînzea și ale altora ațita așteptau. Și-au reparat căruțele, le-au curățat,

au pregătit păduțele. Fiecare a venit la cules cu neavsa și copiii buni de muncă.

Dumitru, asem tot ce ne trebuie. Diseară, pășoiuși și-e la pătul. Mi-ne-l dăm gata și pe-al meu.

Și, într-adevăr, așa a fost. În timp ce patru înși rupeau stîlele de pe coceni, al cincilea, cel mai volnic dintre ei, îi ducea la căruță. Nici nu au abuzat să scapete soarele, și rodul unui pogon întreg era adăpștit. Această formatie de lucru a păstrat-o grupa lui Nicuțea Dumitru, ca și celelalte grupe din comună, și la tăiatul cocenilor.

și „7 Noiembrie” și ale gospodăriei agricole colective „Ștefan Gheorghiu” din comună.

Discutau oamenii între ei:

— Cum măi, noi numai 1.500 kg la ha recoltăm, au zis, 2.450 kg de porumb la ha! Iar colectiva le-a făcut orf cu 4.500...

— Cîț? 4.500?

— Poti să te duci să vezi. E cîntărit tot.

Dumitru Cristea, Nicolae P. Vasile, Petre Guță și Mihai Nestor au depus și ei, ieri seară, cereri pentru însămînțări în întovărășire. Pînă acum sînt 167 și mai sînt cîteva care vor depune. Majoritatea țărănilor muncitori din grupele de intrajutorare vor inaugura zilele acestea noua întovărășire agricolă de la punctul Gurgu. Pregătirile pentru comasarea pămîntului și însămînțările de toamnă sînt pe sfîrșite.

— Măi Petre, vorbi Nestor, acum chiar că ne vom putea ajuta. Să mintuim pămîntul de răzoare și apoi să vezi ce repede și ce bine vom semăna.

Președintele sfatului popular din comuna Ciorani, raionul Crișov, numără niste hîrtii bătute la mașină, pe a-tocuri scrise unele cu cerneală roșie, altele cu cerneală albastră. Sînt multe hîrtii de acestea. După culesul porumbului, comitetul executiv al sfatului popular și agitatorii au popularizat rezultatele întovărășirilor „1 Mai”

FLORIAN SAIOC

Recoltatul culturilor de toamnă este în toi

La G.A.C. „Dezrobirea Muncii” din comuna Galicea Mare, raionul Bălilești, culturile de sfeclă de zahăr, fiind lucrate potrivit cerințelor agrotehnice, au dat în acest an producții sporite și de calitate.

În fotografia (1): cîteva colectiviste transportînd de pe cîmp ultimele coșuri cu sfeclă de zahăr din noua recoltă.

De îndată ce porumbul s-a cules, colectivii din comuna Maglavit, regiunea Crișova, au și început recoltatul lui. Din primele zile ale culesului s-au evidențiat prin harnăcia lor tîne rele colectiviste Eugenia Bină și Violeta Opris, pe care le vedeți în clișeu (2).



Maior MIRCEA COSTEA
redactor șef al revistei
„Viața Militară”

Condiții cit mai bune pentru desfășurarea învățămîntului agricol de masă în noul an școlar

An de an, oamenii muncii de pe ogoare se conving tot mai mult că numai luîndu-și ca aliat știința agro-technică pot izbîndi în lupta cu natura, pot smulge pămîntului roade cit mai bogate. Nimic nu ilustrează mai bine acest lucru decît faptul că în fiecare toamnă, un număr sporit de oameni ai muncii de pe ogoare se înscriu la diverse forme ale învățămîntului agrozootehnic de masă. Dacă în anul școlar 1952-1953, au frecventat aceste cursuri 89.000 de oameni ai muncii, în anul școlar trecut numărul cursanților a ajuns la 318.000.

Rezultatele bune obținute la cursurile și cercurile agrozootehnice s-au materializat prin producții sporite, realizate de colectivități, întovărășirilor și țărani muncitori care le-au frecventat. Sînt demne de relevat rezultatele obținute în cadrul cercurilor și cursurilor agrozootehnice din gospodăriile agricole colective din comuna Ghimpați și Ograda, raionul Slobozia, întovărășirile „30 Decembrie” și „Stefan Gheorghiu” din comuna Coteana, raionul Slatina, cele din comuna Fierbinți, raionul Snagov, etc. În aceste unități și comune au fost asigurate din timp condiții bune desfășurării lecțiilor, localii corespunzătoare, încălzit și iluminat, material didactic și intuitiv etc.; frecvența participanților a fost regulată și — ceea ce este foarte însemnat — lectorii și-au pregătit bine lecțiile, adaptîndu-le condițiilor locale specifice și exemplificîndu-le cu fapte cunoscute cursanților.

Prețuindînd unele organe agricole au înțeles însemnătatea și utilitatea învățămîntului agricol de masă și au acordat întregă atenție organizării și desfășurării lui s-au obținut rezultate frumoase.

Aceste succese nu ne îngăduie însă să trecem cu vederea lipsurile — uneori foarte serioase — care s-au manifestat în desfășurarea acestor activități, lipsuri pe care nu le-am mai dori repetate și în acest an.

Astfel, în ciuda posibilităților existente, în unele regiuni și raioane s-a organizat un număr foarte mic de cercuri și cursuri, au fost recrutați prea puțini cursanți și în multe comune nu a funcționat nici un fel de curs. Asemenea situații au existat, de pildă, în regiunea Craiova, unde, mai mult decît un singur cerc sau curs n-a funcționat în nici o comună. Nici chiar în cele unde erau și cite o gospodărie colectivă și cite o întovărășire, ca să nu mai vorbim de comunele în care nu s-a organizat nici un curs ori cerc agrozootehnic. Greșeli s-au săvîșit și în ce privește recrutarea cursanților, ce s-a făcut de multe ori formal, fiind lăsați în afara învățămîntului unii frunțași ai recoltelor bogate care ar fi dorit să învețe, fiind înscriși în schimb unii oameni „din oficiu”, fără consimțămîntul lor. Este de la sine înțeles că a asemenea procedeu a avut drept urmare o frecvență foarte redusă. Așa s-a întimplat în comuna Grăditea și Merii Pechii din raionul Snagov, în unele comune din raionul Baia Mare etc.

Este bine știut cit de mult depinde conținutul învățămîntului de gradul de pregătire a lectorilor, de competența și documentarea lor în ce privește specificul agricol al unităților și comunelor respective, de interesul și spiritul de răspun-

dere cu care ei privesc această sarcină. Cu toate acestea, în multe raioane, ca Negrești, Pașcani, T. Măgurele, lectorii au fost aleși la întîmplare și n-a existat nici o preocupare pentru pregătirea lor.

Așa se explică de ce unii lectori au lipsit de la lecții săptămîni la rînd — ceea ce a dus la demobilizarea cursanților și dizolvarea cursului și cercului — iar alții s-au prezentat complet nepregătiți, mîngîindu-se doar să citească lecția, așa cum a fost ea primită de la ministru. Abstracte, neexemplificate și desprinsă complet de realitățile comunei respective, aceste lecții n-au putut avea decît rezultate foarte slabe. O lipsă a multor lecții a fost că, descriind metodele agrotechnice înaintate, nu subliniau un lucru esențial: acela că o agricultură cu adevărat înaintată, care să dea maximum de producții, nu se poate face decît pe terenuri întinse și cu mijloace mecanizate, adică în gospodării mari socialiste. Prin însuși conținutul lor științific, lecțiile agrozootehnice, largesc orizontul cursanților, îi fac pe aceștia să și dea mai bine seama de avantajele pe care le oferă agricultura mare, socialistă.

În sprijinul acestei idei, lectorii trebuie să vină însă cu cifre, date, exemple din comună sau din împrejurimi, cifre și exemple pe care cursanții să le poată lesne înțelege, să organizeze chiar vizite la unele unități socialiste frunțuse.

S-au neglijat de asemenea anul trecut lecțiile și demonstrațiile practice alții în timpul cursurilor, cit mai cu seamă în campania însămînțării de primăvară și a muncilor agricole de vară.

Lipsurile și deficiențele care s-au manifestat anul trecut în organizarea învățămîntului agrozootehnic de masă se datoresc în primul rînd organelor agricole regionale și raionale, care, o dată cursurile deschise, nu au mai controlat periodic, organizat, felul cum se desfășoară lecțiile, n-au mobilizat organele locale în sprijinul acestor activități și n-au luat operativ măsuri de înlăturare a lipsurilor, cînd acestea le erau semnalate de jos, din comună. Este semnificativ în această privință felul în care direcțiile agricole regionale lasă și Pitești au înțeles să sprijine anul trecut desfășurarea învățămîntului agricol de masă. În regiunea Iași, de pildă, aproape 60 de cursuri și cercuri și-au încetat activitatea după numai 2 luni de la începerea anului de învățămînt, fără ca de atunci să se fi mai interesat cineva de soarta lor.

Anul școlar 1956-1957 în învățămîntul agricol de masă va începe între 15 noiembrie și 1 decembrie. Există deci încă destul timp pentru ca, pe baza experienței cităzate deosebi în anul trecut, să se ia toate măsurile necesare desfășurării învățămîntului agrozootehnic de masă în cele mai bune condiții.

În acest an școlar, trebuie organizate, pe lîngă ciclurile de conferințe ce se țin la cîminele culturale cu un număr larg de participanți, cercuri agricole restrînte în gospodării agricole colective, întovărășiri agricole și cîmine culturale. Aceste cercuri să fie organizate în funcție de specificul unității sau al

(Continuare în pag. 4-a)



LA BAZA DE RECEPTIE

În laboratorul bazei de recepție Aradu-Nou, regiunea Timișoara, munca este în toi. Gîrul pentru sămînță pe care baza de recepție îl dă în schimb țărănilor muncitori trebuie să fie curat și de o calitate cit mai bună. Pentru aceasta, laborantul Teodor Moș, cu ajutorul aparatului „Samovar”, controlează greutatea hectolitrică a cerealelor. Alături, tov. Emilia Mărgărean stabilește conținutul de corpur străine aflate în griu.

LĂMURIREA

Convoiu de care înainta încet pe drumul colbit. În jurul nostru, vîile ruginite își lepădau frunza, dezgolind ciorchini mari, cu luciri aramii. Cerul se deschidea treptat, devenind sinușii, ca întinderea mărilor nesfîrșite. Era o dimineață blîndă de toamnă...

„Ilie Ioniceanu, tovarășul meu de drum, e deputat în comuna Vasilași din raionul Brănești. Și circumscricția lui este în întrecere cu toate celele circumscricții electorale din comună, pentru îndeplinirea înainte de vreme a planului de colectare la produsele de toamnă...”

Se mîndrea deputatul Ioniceanu că pe tabla de onoare de la statul popular era înscris și numele lui alde Dumitru Pana, care a dus primul din sat cota de porumb, floarea-soarelui și alte boabe, alde Petre Gheorghie și Tudorache Constantin. Cu toți aceștia vorbise el din timp. Trecuse pe acasă pe la ei. Le amintise de întrecerea patriotică, le explicase pe larg importanța pe care o are pentru statul nostru achitarea la timp și în întregime a cotelor și au fost mulți țărani muncitori din circumscricția lui care au predat la bază, la Budești, cota de porumb sau floarea-soarelui chiar în ziua cînd au terminat culeșul.

Cu un lucru nu se înțelege însă Ioniceanu. Îi dăduse de gîndi purtarea pe care au avut-o la un moment dat cîteva țărani muncitori din circumscricția lui, Maria Dumitrache, de pildă, culesese de vreo zece zile porumbul. De ce, părăsind-o gurea producției, nu mai intrăse așa în muncă un an. Deputatul nu găsea răspuns.

„Era zi de duminică. În sala noastră frumoasă, a cîminei culturale tineretului era adunat pentru balet, Lăzări cîntau. Vîrstașii bălășoșii pe lavă, în fața cîminei ori pe marginea de beton de podul. Ioniceanu îi căută din ochi pe Dumitrache și se aplecă spre el. Adesea își făcuse de întovărășire. De cîteva luni, comitetul de învățămînt din Slobozia, în frunte cu Ilie Ioniceanu și Constantin Gheorghie, luase pentru înfrîngerea unei fetovărășiri Ghiță Dumitrache, mîlțoș, cunoscut ca bun gospodăr și frate alde Marin spusese că se înscrie și el. Astăzi, deputatul alia cu mirare că Ghiță de înșelător și pe tot supărărea, frunze vorbea atît de tare și cu o încredere înădă. Aduce vorba despre electricitatea comunei, despre cîminele culturale, casa de mesteri și despre înfățișarea de folos obștească din satul lor.

— La asta toate și la întrecerea spitalelor și cerșilor și armatei, statul cu ce să facă față? Ce zici,

frate Ghiță? Iar tu, — după cit se pare — ai uitat să-ți dai cota de porumb.

— Eu dau, frate Ioniceanu, răspunse Dumitrache, nu zic că nu dau. Dar mai aștept nițel...

— Mai, pe voi v-a mormit cineva, începu Ioniceanu. Altminteri nu se lovește! Pină ieri, da, astăzi, ba întovărășire! Și cu cota de porumb la fel. În alți ani, erau printre frunțuși. Acum, ce mai aștepti?

— De ce să ne grăbim? Ca să dăm mai mult? Am aflat că la ai de dată cota de porumb acum, le ia cu vreo 80 la sută în plus. Cică-i prea umed și ei las ne la în plus. Eu pe al meu îl ai se va usuce bine.

— „Ai aflat”. De unde „ai aflat”? Care „cică”? Să-ți ca ars Ioniceanu. Iar încearcă să vă îmbrobodească cu chibrituri cu scormelile lor! Hai, spune drept. A fost zilele astea pe la tine alde Tudor Lazărescu? Dumitrache tăcea. Semn că deputatul avusese dreptate.

În duminica următoare, la cîminele cultural, deputatul a convocat o adunare obștească cu toți sătenii din circumscricția lui. L-au invitat și pe tov. Radu A. Dumitru, secretarul organizației de bază. În această adunare obștească au analizat mesul colectivităților. Oamenii s-au arătat recunștosi de minciunile scornite de diavoluri.

GH. JANGOCIU



● Cultivarea plantelor tehnice și dezvoltarea ramurilor ajutoare de producție au adus anul acesta însemnate venituri bănești colectivităților din comuna Tîrcea, raionul Carei. Numai pentru producția de cîmăși obținută și predată statului, gospodăria a realizat suma de 285.000 lei.

Vasile Pop

● După ce au vizitat gospodăriile colective din comuna Invenița și au văzut viața îmbelșugată pe care o dău colectivității, 17 familii de țărani muncitori din comuna Râmzeș, raionul Reșița, au hotărît să înființeze și la ei o gospodărie colectivă. În inaugurarea acestei gospodării a avut loc zilele trecute. Noii colectivități au strîns laolaltă 81 ha de teren arabil, precum și principalul inventar agricol.

Ca președinte al consiliului de conducere al colectivei, a fost ales țărănul muncitor Petru Ballin, unul din cei mai vîdeți gospodări din comună.

Vichentie Hamat

● Cooperativa din comuna Jariștea, raionul Focșani, cuprinde 4 centre de achiziție a fructelor și strugurilor. Numai în cîteva zile, cooperativa a achiziționat prin aceste centre peste 40.000 kg de struguri și 37.000 kg de prune. Printre primii din comună care și-au valorificat strugurii prin cooperativa se numără țărani muncitori Nistor Chiriac, Ghiță Lazăr, Grișore Filio și Ghiță Popa.

Strugurii achiziționați sînt sortați pe soluri și calități, toate cele patru centre fiind amenajate în acest scop.

Vasile Mușat



Piscicultura

—o ramură aducătoare de venituri pentru gospodăriile colective

Pe întinderea lucie a bălții Strachina, coboară încet razele soarelui ale asfințitului. Prima barcă s-a întors. E plină cu pește.

De altfel, cu o parte din veniturile realizate pînă acum din valorificarea peștelui, colectivitățile de aici sînt hotărîte să-și procure scule de pescuit proprii. Atunci cîștigul lor va fi și mai mare.

O altă „bază” piscicolă a colectivităților pe care am vizitat-o este cea de la Strachina, raionul Fetești. În bălta Strachina, ce se întinde pe o suprafață de circa 1.200 ha, pescuiesc împreună pescari din 5 gospodării colective situate în comuna din jur. Este vorba de gospodăriile colective din Strachina, Dimiteni, Murganica, Valea Ciorii și Ograda.

Am stat de vorbă cu pescarii din aceste gospodării și am aflat multe lucruri, care ilustrează hărnicia, spiritul gospodăresc și priceperea cu care se muncște aci. Cu mijloacele proprii ale celor cinci gospodării colective s-au efectuat diferite lucrări importante de amenajare a bălții și s-a procurat utilajul de pescuit. Pescarii dispun azi de 5 bărci, 2 năvoade, 44 de așe pentru crap, 200 de vîntre etc. Anul trecut, colectivitățile au populat bălta Strachina cu 5.000 kg de puiet de crap selecționat, 14.000 kg de puiet de crap săl-

batic, iar în primăvara acestui an, cu încă 2.000 kg de puiet de crap selecționat. În afară de aceasta, ei au mai făcut un gard peștersc, pentru reținerea peștelui în bălta în timpul scăderii apelor, au despotmoli canalul de alimentare ce leagă bălta cu râul Ialomița și au recoltat stuful din bălta. Eforturile le sînt din plin răsplătite. Numai în întrecutul de la 25 august-10 septembrie a.c., colectivitățile pescari au pescuit 78.000 kg de pește, pentru care s-a primit de la stat 365.000 lei.

Realizări frumoase pe linia dezvoltării ramurii piscicole se înregistrează și la alte gospodării colective din comuna Jariștea. În comuna Gh. Lazăr și „Alex. Petroviț” din comuna Slobozia Nouă, amîndouă din raionul Slobozia, regiunea București.

Trebuie însă să arăt că sînt și unele gospodării agricole colective care, deși dispun de iazuri și bălți bune pentru creșterea peștelui, nu se preocupă aproape de loc de această ramură de producție. Printre acestea se numără și gospodăriile colective „Flamura Rosie” din comuna

Soldanu, raionul Ofenița. „Horia, Cloșca și Crișan” din comuna Căzănești, raionul Slobozia, și altele. Aceste gospodării au iazuri care, îngrijite bine și populate cu pește, ar putea aduce importante venituri bănești. Colectivitățile se mîngîiesc însă doar să adape în ele vitele sau să recolteze stuful și papura.

Este aci și vîna organelor de stat și agricole de la raion și comune care n-au îndrăznit să sprînjind mai activ conducerea acestor gospodării colective în vederea dezvoltării pisciculturii. Este profund regretabil atîndu-ne de subaprecierea și posibilărilor pe care aceste gospodării colective și altele asemănătoare le au de-ași mări considerabil veniturile prin creșterea și dezvoltarea acestei ramuri de producție. Cu atît mai mult cu cit se știe că piscicultura nu cere prea mari investiții bănești și că în satele respective există pescari pricepuți, care din tîrziu înțiu cunosc această meserie.

I. LUSTUN de la Institutul agronom „N. Bălcescu”



Nu numai cantitatea, ci și calitatea, respectiv solul de pește crescut în bălta, îl interesează pe colectivități.

Cum am obținut o recoltă bogată de sfeclă de zahăr

Gospodăria agricolă colectivă din comuna Lovrin, regiunea Timișoara, a obținut în acest an o producție medie de 26.000 kg de sfeclă de zahăr la ha, de pe o suprafață de 35 ha. Față de țărani muncitori cu gospodării individuale din împrejurimi, noi am realizat un spor de recoltă de 8.000-10.000 kg la ha. Și în anul trecut, gospodăria noastră a dobîndit recolte mari de sfeclă de zahăr: în medie, producția din ultimii trei ani s-a ridicat la 24.000 kg la ha. Cifrele de mai sus dovedesc că noi am reușit să ne însușim și să aplicăm o asemenea agro-technică, încît să smulgem pămîntului producții mari și constante.

În ce constă această agro-technică? Pentru a fi mai lesne de înțeles, le-am descris pe scurt fiecare lucrare pe care am executat-o începînd din vara anul trecut și pînă mai zilele acestea, cînd am terminat recoltatul. Mai întîi trebuie să arăt că încă din timpul recoltării păsoaselor, conducerea gospodăriei s-a străduit cu înținerii acronimi de la care se află chiar la noi în comună, în privința alegerii celui mai potrivit teren pentru cultura scelei de zahăr. Îndrumați de el, am stabilit că vom pune sfecla pe un loc de pe care tocmai recoltasem griul. Locul era așezat mai pe vale, însă puțin piezis, așa că primăvara n-aveam să-l bălțescim apa. Pe măsură ce am recoltat griul, terenul a fost dezmirisat cu tractoarele S.M.T.-ului Gotlob și apoi, pe la

sîrșitul lunii august, arat la 25 cm adîncime. Pe la sîrșitul lunii octombrie, peste arătură s-a împrăștiat gunoi de grajd bine putrezit, care a fost îngropat cu cultivatorul la o adîncime de 10-12 cm, adîncime deșpre care agronomii de la I.C.A.R. ne spusese că e cea mai prîlnică descompunerii gunoului. Apoi, întregă suprafață a fost grăpată ușor.

În primăvară, pe unele locuri arătura a fost îndesată, iar pe altele afinată. Pe porțiunile unde arătura era bădărită a fost nevoite să se execute lucrări de cultivare, în urma cărora s-a trecut cu netezitoarea. În schimb, acolo unde terenul a fost prea înalt, s-a lucrat cu fălăușul și cu o grăpă ușoară.

În preajma însămînțării, întregă cantitate de sămînță a fost pusă la ierovizat într-o cameră încălzită, la o temperatură de 6-7°C. Am făcut mai multe grămăzi de 30-40 cm grosime, pe care le-am strînit de cîteva ori la intervale regulate. Apoi, am adunat toate grămăzile într-una mai mare, pe care am lăsat-o așa pînă cînd au început să apară colții, cînd am desfășurat-o din nou în grămăzoare mici. Pentru ca sămînța să nu mucească, grămăzoarele au fost luate zilnic. Același timp de 10 zile, de un mare ajutor în executarea lucrărilor de ierovizare ne-au fost îndrumările date de sefa punctului agricol și de tehniciana comună.

Însămînțarea scelei s-a făcut îndată ce am terminat de semănat păsoasele.

Acum este momentul cînd, alți în gospodăriile agricole socialiste, cit și în sectorul individual, trebuie luate măsuri pentru completarea necesarului de raie în vederea bunel îmternări a animalelor. În acest scop, trebuie valorificat din plin — prin insilozare — în afară de porumb furajer, o serie de plante de nutreț ce se găsesc pe cîmp, cum sînt cele cultivate în mirișii ca porumbul, floarea-soarelui, rapița, varza furajeră, dughia, meul, iacela, borșagurii, napii; de asemenea, se mai pot insiloza dovleci, borșagurii, frunze și capete de sfeclă, cartofi și morcovi atacați de diferite boli, prădășuși la altare, scele, topinamburi etc. Cu mult succes pot fi insilozați cocenii uscați de porumb.

Dăm mai jos cîteva indicații de care trebuie să se țină seama la insilozarea acestor furaje.

DOVLECII se insilozează ușor, cu sau fără seminte, tocați mărunt și todeuna în amestec cu nutrețuri mai uscate: fînuri de leguminoase, fînuri de graminee, paie tocate, pleavă sau coceni uscați de porumb (în proporție de 20-40 la sută) tocați sau scărținați. Dovleci se pot insiloza și cu nutrețuri verzi care insilozabile, tocați mărunt și ușor tăiați.

FRUNZELE ȘI CAPETELE DE SFECLA curățite de pămînt și insilozate dau un nutreț bun și bogat în albumină. Insilozarea lor se face în gropi de pămînt, în șhozei de beton sau în silozuri la suprafața pămîntului (insilozarea aeriană pe platformă). Frunzele tocate bine vor fi dușe în grămăzi late de 2-4 m, înalte de 2 m și lungi de 4-6 m, acoperite cu pămînt ilav, bădătorit, în grosime de 40-60 cm.

Din cauza conținutului mare de apă și acid oxalic, frunzele și capetele de sfeclă se insilozează împreună cu alte nutrețuri mai uscate, ca pleavă și coceni (în proporție de 10-30 la sută), sau porumb și floarea-soarelui verde.

CARTOFII care din anumite motive nu pot fi folosiți în alimentația oamenilor (invertiții, mici, înghețați), atînsi de rîia neagră etc.) se insilozează fierți, fie separat, fie în amestec cu alte nutrețuri, ca otavă de leguminoase, tocovăci sau fînă de fîn, sfeclă, morcovi, dovleci etc. Insilozarea cartofilor se face în gropi cu fundul și pereții căptușiți cu scînduri sau în construcții din beton, cărămidă ori piatră. Rădăcinile și ierburile tocate se adaugă în proporție de 25-30 la sută, iar tocătura de fîn, frunzele sau fînă de fîn în proporție de 5-6 la sută. Cartofii trebuie bine amestecați cu celelalte nutrețuri tocate, apoi bădătoriiți cu maiul.

Gropile nu se umplu pînă la gură (se lasă un gol de circa 10-15 cm). Pe masa de nutreț se pun scînduri, iar deasupra acestora un strat de lut moale de 10-15 cm grosime, peste care se pune un strat de pămînt la fel de gros, bine bădătorit.

În oazul cînd se insilozează cruzi, cartofii se opală, se toacă mărunt și se amestecă cu sfeclă de zahăr sau furajer (în proporție de 10 la sută), pentru a se obține un nutreț murat mai gustos.

SFECLELE, TOPINAMBURII ȘI MORCOVII înghețați, prădășuși la altare sau atacați de diferite boli criptomagice, se pot insiloza ușor. Se așază un strat din aceste nutrețuri tocate, apoi un strat de ca 10-15 cm de pleavă, paie sau fînuri mărunt tocate, care să absoarbă umiditatea.

COCENII USCAȚI DE PORUMB se insilozează în amestec cu nutrețuri sculele (sfeclă furajeră, dovleci, tăieței de sfeclă), punindu-se 2 părți nutrețuri sculele și o parte coceni. Cocenii se mai pot insiloza cu saramură (soluție de sare 2 la sută) sau cu soluție de melasă (1 la sută) și sare (1 la sută), punindu-se 40-60 kg de soluție pentru o sută de kilograme de coceni.

Pentru a putea fi insilozați, cocenii uscați de porumb vor fi tăiați mărunt sau tocați. După tocarea, cocenii, în amestec cu sfeclă furajeră, vor fi îndesați uniform în siloz, pînă la umplerea gropilor. Gropa se consideră umplută și se acoperă atîncî cînd cocenii bine îndesați îi depășesc marginile cu 1-1,5 m.

Cu dovleci, cocenii se insilozează după același procedeu, numai că înainte se recoltează semintele dovleciilor. Cînd se insilozează cu saramură, cocenii se stropesc cu soluție de sare de 2 la sută, pe măsură ce les din masina de tocat și cad în groapă.

LUCERNA, TRIFOIUL ȘI OTAVELE lor, ca și borșagurii (afară de cel din ovăz și mazare), precum și rapița furajeră, sînt plante mai greu de insilozat. Tocate și amestecate în proporție de 1/2-2/3 cu plante ușor insilozabile, ele se pot conserva. Unele rezultate găsiți metoda tratării lor cu o soluție de acid formic (5 la sută) sau melasă (1-2 la sută). Se vor folosi ca 4-5 kg dintr-o soluție la o sută kg de masă verde.

Ing. VASILE HERDEA sef de tehnologia nutrețurilor din Institutul de cercetări zootehnice

Statul zootehnistului

Să insilozăm cit mai multe furaje de toamnă

STATUTUL-MODEL al cooperativei agricole de producție

I. Scopuri și sarcini

Art. 1. — Pentru mărirea continuă a producției agricole, care ne asigură îmbunătățirea nivelului de trai, material și cultural, noi, țărani muncitori din satul...
Art. 2. — Membrii cooperativei agricole de producție se obligă:
— să aplice pe terenurile cooperativei regulile agrotehnice înaintate, să facă lucrări de îmbunătățire a solului (îndiguiți, desecări, irigații etc.), să asigure o bună îngrijire și hrănire a animalelor;
— să îngrijească tractoarele și mașinile puse la dispoziție de către stat prin S.M.T., să folosească cât mai bine animalele de muncă, mașinile și uneltele cooperative;
— să dezvolte proprietatea obștească, prin: sporirea efectivelor de animale și păsări, a inventarului agricol, ridicarea de construcții, plantarea de vii și livizi, organizarea de ateliere pentru repararea inventarului agricol etc.;
— să muncească organizat, pe bază de plan de producție, și să împartă între ei veniturile altă după munca depusă, cât și după pământul adus în cooperativă;
— să îndeplinească toate obligațiile față de statul democratic-socialist;
— să respecte toate prevederile statutului — lege de bază — după care se conduce în toată activitatea ei cooperativă agricolă de producție.

II. Despre pământ și celelalte mijloace de producție

Art. 3. — Cooperativa agricolă de producție se organizează pe baza pământului, proprietate particulară a membrilor ei, adus în cooperativă pentru folosința în comun. Membrii cooperativei agricole de producție aduc la intrarea în cooperativă întreaga suprafață de teren pe care o posedă și ei membrii familiilor lor, precum și tot pământul pe care aceștia îl vor obține după intrarea lor în cooperativă, prin moștenire, donație sau pe altă cale, în ajac de teren ocupat de casă, construcții gospodărești și curte, precum și o suprafață de 20—30 ari teren ce li rămâne ca lot personal.

Suprafețele de pământ aduse în cooperativă agricolă de producție se măsoară și se evaluează după calitate și categorii de folosință, înscrind-se în conturile personale ale membrilor cooperativei.

Pământul adus în cooperativă se comasează în unul sau mai multe tronsoane pe care se organizează o rotație a culturilor în așa fel ca să se obțină o producție cât mai mare.

Art. 4. — Pământul adus de membri în cooperativă agricolă de producție rămâne mai departe proprietate individuală a membrilor cooperativei. Membrii cooperativei au dreptul să doneze sau să lase moștenire, prin testament pământul și alte bunuri, precum și cooperativei. De asemenea au și dreptul să lase pământul moștenit și unor persoane din afara cooperativei. În cazul când moștenitorul este membru al cooperativei, pământul se va îneca pe numele lui, acordându-i-se toate drepturile prevăzute în prezentul statut pentru membrii proprietari de terenuri. În cazul când moștenitorul nu este membru al cooperativei, el are dreptul ca la sfârșitul anului agricol să primească o suprafață egală cu a pământului moștenit din terenul comasat ale cooperativei, iar dacă nu există asemenea terenuri să-l primească la marginea perimetrului cooperativei. În cazul când moștenitorul nu este membru al cooperativei poate cere adunării generale să-l primească ca membru și de asemenea el poate să renunțe la terenul moștenit, în favoarea cooperativei agricole de producție.

Art. 5. — La intrarea în cooperativă agricolă de producție, membrii vor aduce în patrimoniul cooperativei inventarul viu și mort pe care-l posedă (animale de muncă și de producție mașini și uneltele agricole, care și căruțele, inventarul atelierelor de fierărie, rotărie, timbierie etc.); sâmbința necesară însămânțării terenului în raport cu suprafața adusă în cooperativă și furajele necesare hrănirii, până la noua recoltă, a animalelor cu care au intrat în cooperativă.

Cooperatorii care în momentul intrării în cooperativă nu dispun de aceste seminte și furaje sînt obligați a le restitui cooperativei în cel mult un an.

Art. 6. — Adunarea generală stabilește o contribuție obligatorie în mărime de 300—1.000 lei pentru fiecare ha de pământ adus în cooperativă, avînd în vedere valoarea mijloace a inventarului viu și mort ce revine la un ha de pământ din satul respectiv.

Inventarul viu și mort adus în cooperativă de cooperatori și membrii familiilor lor se evaluează de către o comisie de 5—7 membri cooperatori, aleasă de adunarea generală și 2 delegați din partea sfatului popular rațional. Evaluarea se va face în prezența cooperatorului a căruia i se evaluează bunurile aduse în cooperativă. Această comisie va stabili de asemenea calitatea pământului și echivalența în ha teren arabil a suprafețelor plantate cu vii și pomi fructiferi, precum și a terenurilor amenajate pentru culturi irigate.

Procese verbale de inventariere și evaluare se supun spre aprobare adunării generale a cooperativei agricole de producție.

Din valoarea inventarului viu și mort adus de cooperatori, se scade contribuția obligatorie pentru fiecare ha de pământ adus în cooperativă, iar diferența în plus se achită de către cooperativă cooperatorului în termen de cel mult 5 ani.

În cazul când valoarea inventarului viu și mort nu acoperă contribuția obligatorie cooperativei pentru suprafața de pământ care a intrat în cooperativă, cooperatorii vor plăti diferența în bani sau în natură în termen de la 3—5 ani.

Valoarea contribuției obligatorii la ea se consideră parte socială.

Art. 7. — Fiecare membru cooperativei cu familia sa li rămîne 20—30 de ari de teren pentru grădini sau livadă, în ajac de teren ocupat de casă, construcțiile gospodărești și curte.
De asemenea are dreptul să-și rețină și să aibă în proprietate personală:
a) casa de locuit;
b) construcțiile gospodărești necesare pentru adăpostirea animalelor și a produselor aflate în proprietate personală;
c) inventarul agricol mărunt, necesar pentru lucrarea lotului personal;
d) o vacă sau bivoliță, 2 capete tineret bovin până la doi ani, o sorață cu porci, 3 porci, 10 oi și capre împreună, 20 stupi, un număr nelimitat de păsări și iepuri de casă.
În raioanele sau comunele în care creșterea animalelor este ocupația principală a gospodărilor, adunarea generală poate hotărî ca în proprietatea personală a cooperatorilor să rămînă pînă la două vaci sau bivolițe și 4 capete tineret bovin, pînă la 20 oi și capre luate la un loc, o sorață cu porci, pînă la 3 porci, 20 stupi, un număr nelimitat de păsări și iepuri de casă.
Raioanele și comunele de mal sus se vor stabili de către comitetele executiv și cooperativei care li intrare în cooperativă nu au avut pământ li se acordă, cu drept de folosință, teren pentru casă de locuit și construcții gospodărești precum și teren pentru grădini sau livadă în limitele prevăzute de statut.

III. Despre membri

Art. 8. — Primirea membrilor în cooperativă agricolă de producție se face de către adunarea generală pe bază de cerere scrisă.
Pot deveni membri ai cooperativei țărani și alți oameni ai muncii care nu exploatează muncă străină și care vor participa la muncă în cooperativă, indiferent de sex, națio-

nalitate, dacă sînt sau nu proprietari de pământ și care au împlinit vârsta de 18 ani.

Cererea de intrare în cooperativă va cuprinde: numele și prenumele, domiciliul cooperatorului și al membrilor familiei, averea ce posedă el și membrii familiei, adeziunea liber consimțită la prevederile prezentului statut. Cererea va fi semnată de toți membrii familiei care au împlinit vârsta de 18 ani.

La intrarea în cooperativă, fiecare familie va depune o taxă de înscriere de 25 de lei, care se varsă în fondul indivizibil al cooperativei.

Art. 9. — Fiecare membru al cooperativei are dreptul să ia parte la adunarea generală cu drept de vot; să aleagă și să fie ales în conducerea cooperativei; să se bucure de toate avantajele oferite de cooperativă și de cele acordate de stat; să dispună pe deplin de veniturile ce le obține în cooperativă. Fostii chiburi nu vor avea dreptul să fie aleși în organele de conducere ale cooperativei în primii ani de la înscriere.

Comitetul de conducere poate da atelaie membrilor spre întreprindere personală, contra plată în condițiile stabilite de adunarea generală, dar numai în măsura în care aceasta nu stănieste muncile în cooperativă.

Art. 10. — Excluderea unui membru din cooperativă agricolă de producție poate fi hotărîtă numai de adunarea generală, în prezența a cel puțin 2/3 din numărul total al membrilor cooperativei, iar hotărîrea se ia cu majoritatea de voturi a celor prezenți. În procesul verbal al adunării se va menționa în mod obligatoriu că membrii au fost prezenți la sedință și numărul celor care au votat pentru excludere.

Cel exclus are dreptul să facă contestație la comitetul executiv al sfatului popular rațional. Acesta examinează contestația în prezența președintelui cooperativei și a celui în cauză în termen de 30 zile. În cazul când hotărîrea adunării generale nu se încadrează în prevederile statutului model, comitetul executiv al sfatului popular rațional va trimite din nou hotărîrea de excludere împreună cu concluziile sale, spre a fi examinate de adunarea generală, pentru a se încadra în prevederile statutare.

Pînă la rezolvarea definitivă a contestației, cel exclus își păstrează toate drepturile.

Cel kșit sau exclus din cooperativă va primi la sfârșitul anului o suprafață de pământ egală cu cea adusă în cooperativă, drepturile cuvenite după muncă și pământ, precum și partea scîlății care se achită în bani sau în natură în decurs de 2 ani. Pământul se restituie din terenurile comasate ale celor noi înscriși, iar în lipsa acestora din terenurile cooperativei la marginea perimetrului.

IV. Organizarea și retribuirea muncii

Art. 11. — Cooperativa agricolă de producție își organizează întreaga activitate pe bază de plan, aprobat de adunarea generală. Planul de producție se întocmește ținînd seama de condițiile specifice fiecărei cooperative în așa fel încît să asigure îndeplinirea obligațiilor față de stat și plata muncilor S.M.T., să-și constituie fondurile statutare și să aibă cantități cât mai mari de produse pentru valorificarea, sporirea veniturilor ce se repartizează membrilor pe zile-muncă.

Pentru folosirea mașinilor și tractoarelor statului, cooperativa încheie contracte de lucrări cu S.M.T., ținînd seama de folosirea integrală a capacității de lucru a mijloacelor proprii ale cooperativei.

Art. 12. — Lucrările în cooperativă se execută în comun, prin muncă personală a cooperatorilor.

Munca în cooperativă se organizează pe brigăzi, iar în cadrul acestora pe echipe; fiecărei brigăzi li se dă în primire parcelile de pământ din câmpurile asolamentului, inventarul, animalele de muncă sau de producție și construcțiile gospodărești necesare. Repartizarea cooperatorilor pe brigăzi se face ținîndu-se seama de priceperile, experiența și forța fizică a fiecăruia.

Pentru anamite muncă calificată, cooperativa poate angaja specialiști ca: agronomi, contabilii, constructori, conducători de auto-vehicule etc.

Art. 13. — Toate lucrările în cooperativă se execută după sistemul de muncă în acord.

Comitetul de conducere, pe baza normelor recomandate de Ministerul Agriculturii, propune spre aprobare adunării generale norme de lucru pentru toate muncile și prețurile lor în zile-muncă.

Normele de lucru efectuate se prețuiesc în zile-muncă, după categoria de muncă în care se încadrează lucrarea respectivă. Aceste categorii sînt stabilite de Ministerul Agriculturii.

Brigadierul este obligat ca zilnic să țină evidența zilelor-muncă efectuate de fiecare membru, să le treacă în carnetele de muncă ale fiecăruia și să prezinte săptămînal comitetului situația zilelor-muncă ale membrilor din brigada sa. Comitetele de conducere alinașează de două ori pe lună situația zilelor-muncă, efectuate de fiecare membru al cooperativei.

Art. 14. — Fiecare membru capabil de muncă este obligat să efectueze în cursul anului un minim de 80—120 zile-muncă repartizate pe campanii agricole.

Art. 15. — Pentru depășirea planului de producție și reducere numărului de zile-muncă față de cel stabilit pentru anumite lucrări adunarea generală poate acordă brigăzilor, echipele, membrilor (inclusiv brigadierii și șefii de echipă) o retribuire în plus în produse sau în bani, potrivit criteriilor recomandate de Ministerul Agriculturii.

Art. 16. — Pentru lipsa de griji față de avutul obștesc, lucrări de proastă calitate, încălcarea disciplinei muncii și alte încălcări ale prevederilor statutului, comitetul de conducere aplică sancțiuni ca: avertisment, amenzi pînă la 5 zile-muncă, refacerea fără plată a lucrărilor prost executate, trecerea la o muncă de mai mică răspundere. În cazul când abaterile sînt grave, comitetul de conducere poate propuna adunării generale excluderea din cooperativă a celor în cauză.

Art. 17. — Femeile gravide vor fi eliberate de la muncă o lună înainte și o lună după naștere, acordându-li-se pe acest interval de timp jumătate din câștigul mediu realizat în ultimele 12 luni. În cazul că au o vechime mai mică de 1 an, câștigul mediu pe timpul de cînd este membru în cooperativă.

V. Despre repartizarea veniturilor

Art. 18. — Toate veniturile în natură se repartizează după cum urmează:
a) se achită mai întii obligațiile cooperativei față de stat (cole obligatorii, împrumuturi de seminte sau furaje, plata în natură a muncilor executate de S.M.T. și obligațiile contractuale);
b) se asigură cantitatea de seminte necesară pentru însămînțări și furajele pentru hrănirea animalelor cooperativei, pînă la noua recoltă, precum și o rezervă de seminte și furaje de 10—15% față de necesarul pe un an;
c) din veniturile în natură și în bani se creează un fond de pînă la 2% pentru ajutorarea cooperatorilor incapabili de muncă și care din munca proprie și a membrilor familiilor lor sau din veniturile ce le primesc după pământ-nuși, pot asigura existența (bătrîni, invalizi, bolnavii, orfanii și familii ale ostasilor), precum și pentru întreținerea creșterii și grădinițelor de copii;
d) se reține 2—5% pentru completarea fondului indivizibil din care se execută construcții, plantații, se cumpără animale, inventar, se execută lucrări de irigație, desecări etc. și se achită împrumuturile pentru investiții;
e) se repartizează o parte din producție pentru vânzare în cantitățile stabilite de adunarea generală, ținînd seama de nevoile bănești ale cooperativei;
f) toate veniturile în natură rămase se împart între membri, în proporție de cel puțin 75% după zile-muncă efectuate și cel puțin 25% după suprafața, calitatea și modul de folosință a pământului adus în cooperativă.

Art. 19. — Veniturile în bani ale cooperativei se repartizează astfel:

a) se achită obligațiile față de stat ca: Impozite, taxe de asigurare, plata în bani pentru muncile S.M.T., împrumuturile bănești de producție;

b) se acoperă cheltuielile de producție ca: cumpărarea de îngrășăminte chimice, repararea uneltelor, combaterea dăunătorilor, tratamentul animalelor etc.;

c) se acoperă cheltuielile de administrație ale cooperativei, care nu vor putea fi mai mari de 2% din totalul veniturilor bănești;

d) se alocă o sumă de bani pentru nevoile social-culturale (scolarizarea cadrelor, crearea de creșe și grădinițe de copii, cluburi, biblioteci etc.);

e) se reține 3—5% pentru completarea fondului indivizibil din care se execută construcții, plantații, se cumpără animale, inventar, se execută lucrări de irigație, desecări etc., se achită împrumuturile de investiții și se face plata inventarului viu și mort adus de cooperator peste contribuția obligatorie;

f) veniturile în bani rămase se împart între membri în proporție de cel puțin 75% după zile-muncă efectuate și pînă la 25% după suprafața, calitatea și modul de folosință a terenului adus în cooperativă.

Art. 20. — În cantitățile de produse și sumele de bani ce se împart membrilor după pământ nu se includ veniturile corespunzătoare suprafețelor de teren date în folosință cooperativei de către stat. Aceste venituri se împart numai pe baza zilelor-muncă.

Acei cooperatori care au dreptul la plata după pământ pierd acest drept în cazul cînd nici unul din membrii capabili de muncă ai familiei lor nu a efectuat minimul de zile-muncă, prevăzute în statut. Aceste venituri se trec în fondul indivizibil al cooperativei. Cooperatorii care, din cauză de boală și accidente și acei care sînt chemați în armată, nu au putut efectua minimul de zile-muncă, primesc veniturile pentru rentă integrală.

Art. 21. — Cooperativa agricolă de producție își desfășoară întreaga activitate financiară pe baza bugetului de venituri și cheltuieli aprobat de adunarea generală.

Cooperativa își păstrează fondurile bănești în cont la banca sau la C.E.G. Rîdicerea sumelor se admite numai în urma dispozițiilor scrise ale comitetului de conducere, care este reprezentat prin președinte și contabil.

Art. 22. — În timpul anului se acordă membrilor avansuri în natură și în bani, iar împărțirea definitivă a veniturilor se face la sfârșitul anului.

În fiecare lună sau cel tîrziu trimestrial, comitetul de conducere repartizează cooperatorilor pe bază de zile-muncă un avans în bani în proporție de 50% din sumele cuvenite pentru munca depusă.

În timpul trilateralului se acordă cooperatorilor avansuri în natură (cereale) în proporție de 15% din cantitatea de cereale predata statului. După achitarea integrală a obligațiilor către stat și completarea fondurilor statutare se pot acorda avansuri în natură pînă la 50% din cantitatea cuvenită pentru zile-muncă.

VI. Conducerea cooperativei

Art. 23. — Organul suprem de conducere al cooperativei agricole de producție este adunarea generală a membrilor cooperativei.

Adunarea generală are următoarele atribuții:
a) aprobă statutul cooperativei agricole de producție;
b) stabilește contribuția obligatorie a membrilor la ea;
c) alege, pe timp de 2 ani, președintele, comitetul de conducere compus din 5—11 membri, precum și comisia de revizie compusă din 3 membri și care vor fi confirmați de comitetul executiv al sfatului popular rațional;

d) aprobă planul anual de producție, normele de lucru, bugetul de venituri și cheltuieli, contractele cu S.M.T., contractele de împrumut, de valorificări, asigurări și altele;

e) aprobă primirea de noi membri;
f) hotărîște excluderea unor membri din cooperativă;
g) stabilește funcțiile în aparatul de conducere și administrativ și retribuirea acestora;

h) aprobă repartizarea veniturilor în natură și în bani;
i) aprobă în fiecare an cantitatea de produse și sumele bănești ce se repartizează cooperatorilor pe bază de zile-muncă, după suprafața, calitatea și modul de folosință a terenului adus în cooperativă;

j) aprobă dările de seamă prezentate de comitetul de conducere și comisia de revizie;

k) aprobă regulamentul de ordine interioară al cooperativei agricole de producție;

l) rezolvă plîngerile făcute de membrii cooperativei cu privire la activitatea comitetului de conducere.

Adunarea generală a cooperativei se convoacă de cîte ori este nevoie, dar cel puțin o dată pe lună. Ea poate fi convocată de comitetul de conducere la cererea comisiei de revizie, sau a cel puțin 5% din numărul total al membrilor.

Adunarea generală poate lua hotărîri valabile numai în prezența a 2/3 din totalul membrilor și cu majoritatea voturilor celor prezenți.

Art. 24. — Între două adunări generale activitatea cooperativei este condusă de comitetul de conducere — organ executiv al adunării generale, în fața căreia răspunde.

Comitetul de conducere are sarcina să organizeze și să răspundă de aplicarea întocmai a tuturor hotărîrilor adunării generale. Comitetul de conducere este obligat să prezinte lunar raport de activitate, iar trimestrial și la sfârșitul anului o dare de seamă asupra întregii activități a cooperativei, în fața adunării generale.

Art. 25. — Președintele cooperativei agricole de producție are sarcina conducării zilnice a activității cooperativei și execută un eșalon permanent asupra îndeplinirii hotărîrilor organelor de conducere ale cooperativei. În limitele atribuțiilor sale, președintele reprezintă cooperativa în fața organelor de stat, justiției, organizațiilor economice de stat și cooperative, precum și față de cetățenii particulari.

Bîn răsunet membrilor săi, comitetul de conducere alege un vicepreședinte, care în lipsa președintelui ține locul acestuia.

Art. 26. — Orice membru ales în organul de conducere al cooperativei agricole de producție poate fi schimbat de adunarea generală înainte de termenul pentru care a fost ales, dacă se dovedește a fi necorespunzător.

Art. 27. — Pentru conducerea brigăzilor și a fermelor zootehnice, comitetul de conducere numește brigadierii și șefii de fermă, pe timp de 2 ani, care sînt apoi confirmați de adunarea generală.

Art. 28. — Pentru finerea evidentelor gospodărești și financiară, precum și a zilelor-muncă efectuate de către membrii cooperativei, comitetul de conducere numește un contabil, care este confirmat de adunarea generală. Evidența contabilă se organizează după regulile stabilite de Ministerul Agriculturii. Teate actele justificative se comasează de către președinte și contabil.

Art. 29. — Comisia de revizie verifică întreaga activitate gospodărească și financiară a comitetului de conducere; verifică înregistrarea tuturor veniturilor în bani și în natură, respectarea regulilor de efectuare a cheltuielilor în bani și materiale; verifică cum se păstrează avutul obștesc, modul cum se achită cooperativei de obligațiile față de stat și plata muncilor S.M.T., cum se încasează datorile față de cooperativă și dacă nu există înstrăinare a avutului obștesc și a sumelor de bani.

Comisia de revizie verifică în mod amănunțit toate detaliile dintr-o cooperativă și cooperatori, aplicarea și respectarea normelor de lucru, înțelegerea și evidențierea zilelor-muncă și dacă se face la timp și în mod just repartizarea veniturilor cuvenite cooperatorilor.

Comisia de revizie face cîte o revizie generală o dată pe trimestru și revizii parțiale ori de cîte ori este nevoie. Ea întocmește de asemenea un referat asupra dării de seamă anuale a comitetului de conducere, pe care-l prezintă adunării generale. În activitatea sa comisia de revizie se supune numai adunării generale a membrilor cooperativei.

Art. 30. — Statutul de față, după aprobarea lui în adunarea generală de constituire, se înregistrează la sfatul popular rațional, după care cooperativa de producție agricolă este considerată legal constituită avînd personalitate juridică.

Prin podgoriile DRĂGĂȘANILOR

Si aici, ca și în celelalte podgorii ale țării, o dată cu venirea toamnei, strugurii s-au copleșit și început culesul. Deocamdată, se culeg strugurii pentru masă, urmînd ca în curînd să înceapă și culesul strugurilor pentru vin. Recolta de struguri este bogată și ea trebuie strînsă la timp și fără pierderi. Iată de ce în prezent, în tinsele podgorii ale gospodăriei de stat Drăgășani freamătă din nou de zmetul muncii.



În prima fotografie: harnicele muncitoare din brigada I, condusă de brigadierul Constantin Vlăduț, culeg zilnic cîte un vagon și jumătate de struguri, pe care-i asează în vagoane, spre a fi trimiși oamenilor muncii de la orașe.

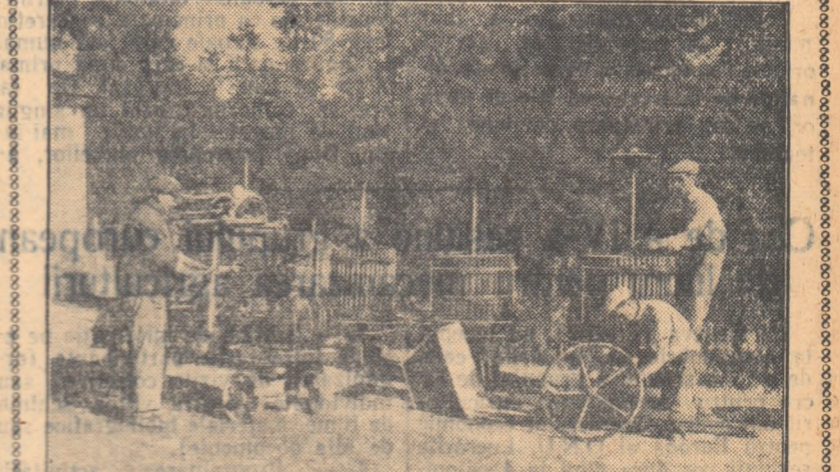

În fotografia a II-a: pionierul Dumitru Matîș, împreună cu alți muncitori, fac ultimele verificări motopreselor și teascurilor ce vor fi folosite la vinificație.

Extinderea mecanizării în viticultura — o preocupare permanentă în gospodăria noastră

În cadrul gospodăriei agricole de stat Odobești, există în prezent o suprafață de 861 ha de vie.

Încă din anul 1950, cînd gospodăria nu avea decît 488 ha cu vie, în fața noastră s-a pus problema mecanizării unor lucrări, astfel ca vinificația să se poată efectua în timp optim, fără pierderi și în bune condiții tehnice.

Pe atunci, nu aveam decît o singură pomă de vin cu două ploștane, ce se putea cupla la motor.

Ce era de făcut? În primul rînd, vom Ion Cutipov, cel mai priceput mecanic din gospodărie, a fost îndrumat să transforme 4 pompe manuale în pompe mecanice, folosind niște bișle excentrice luate de la o locomobilă reformată. Aceste pompe au fost cuplate la axul de la volanță, opus saibei motorului și, după mai multe încercări, am obținut rezultate bune.

Încurajați de succesul obținut în în dorința de a face o vinificație cît mai bună, și într-un timp cît mai scurt, în 1951, desigur că erau înzestrate și cu o apăsare, am hotărît să dăm strugurii și la zdrobitor. Prin aceasta, marcam capacitatea de lucru a autopreselor și totodată și revizualul puterii vinificației separat, ridicînd astfel calitatea vinului. Aceasta lucrare în plus necesită însă un mare volum de muncă manuală.

De aceea, am cuplat și zdrobitorul la motorul preseii. Anume, la centrul nr. 5 s-a introdus o transmisie cuplată cu axul motor-preseii, prin înlocuirea saibei de liber cu o saibă fixă de mărime corespunzătoare. O dată fixat axul transmisiei, s-au cuplat la el zdrobitorul și încă o pompă mecanizată, cu care urma să se tragă mustul de la lin și decantare. Cea de a doua pompă, din lipsa de bișle excentrice, s-a făcut după sistemul de bișle simplă cu viibrochen. Axul viibrochen și bișla au fost executate în atelierul mecanic al gospodăriei. Astfel, prin mecanizarea vinificației, la centrul nr. 5 s-au putut economisi zilnic cîte 10 z. o. Ulterior, în anul 1952 și 1953, am făcut astfel de cuplări la încă 3 centre.

Mecanicii noștri au dat apoi o dirză bătaie, pentru a extînde mecanizarea diferitelor lucrări de vinificare la cîte mai multe centre. În 1953, de pildă, la 17 centre de vinificație, diferite procese de lucru au fost complet mecanizate, folosindu-se motoare și prese continue. Prin aceasta, gospodăria noastră a obținut mari economii, lucrările de vinificație s-au efectuat în termeni optimi, iar produsele obținute au fost de calitate mai bună.

Si în acest an, aplicînd în toate vîile metode înaintate de lucru, cu toate condițiile de climă grele, noi am obținut o recoltă bogată de struguri. Din

evaluările făcute, recolta medie pe întreaga suprafață va fi de minimum 8.500 kg. de struguri la hectar. Sarcina de a vinifica la timp o cantitate atât de mare de struguri pune cu atât mai mult în fața noastră problema extinderii mecanizării. În acest scop, Ministerul Gospodărilor de Stat ne-a repartizat recent 3 agregate de vinificație fabricate în țara noastră. Fiecare agregat este compus dintr-o presă continuă, filopomă (agropompă) și un scurgător. La centrele 1, 2 și 3, unde instalăm aceste agregate, vor lucra și 4 pompe electrice primite tot în acest an. De asemenea, la secția I va lucra un destrămător electric pentru măruntul țescovinei rezultată de la presele continue.

Pentru a pune în funcțiune cele 3 agregate într-un timp foarte scurt (agregatele s-au primit abia la mijlocul lunii august), brigadierii și mecanicii noștri nu și-au preocupat eforturile. Ei au lucrat nu numai la instalarea mașinilor, ci și alături de dulgheri și zidari la mărirea sălilor de vinificație.

Am avut însă de învins o mare dificultate și anume asigurarea curentului electric. Deoarece agregatele ne-au sosit fără generatoare de curent, analizînd posibilitățile proprii, am adus de la o veche uzină a gospodăriei 2 motoare de cîte 50 H.P. (pentru 2 centre), iar pentru cel de al treilea agregat aflat la secția a 3-a, care a fost electrificată în acest an, se va folosi curentul de la în stația de lumină. Mai trebuie să adăugăm că preocupările noastre pentru extinderea mecanizării nu s-au limitat numai la lucrările de vinificație. Noi am reușit să transformăm și 4 pluguri obișnuite de vie în pluguri pentru administrat îngrășăminte chimice: în curînd, vom transforma alte patru. De asemenea, am construit o pompă carosabilă cu presune continuă, cu care putem stropi zilnic cîte 4 hectare de vie în bune condiții, făcînd o mare economie de brațe de muncă. Tot în acest an, am executat cel de al 5-lea stropit pe 300 de hectare cu avionul, obținînd rezultate cît se poate de bune, alt în ce privește uniformitatea stropirii și viteza de lucru, cît și economia de substanțe chimice (în loc de 1.200 kg de zeamă bordeleză la 250—300 kg). Începînd din anul viitor, intenționăm să executăm toate stropirile cu avionul, obținînd rezultate cît se poate de bune, alt în ce privește uniformitatea stropirii și viteza de lucru, cît și economia de substanțe chimice (în loc de 1.200 kg de zeamă bordeleză la 250—300 kg). Începînd din anul viitor, intenționăm să executăm toate stropirile cu avionul, obținînd rezultate cît se poate de bune, alt în ce privește uniformitatea stropirii și viteza de lucru, cît și economia de substanțe chimice (în loc de 1.200 kg de zeamă bordeleză la 250—300 kg). Începînd din anul viitor, intenționăm să executăm toate stropirile cu avionul, obținînd rezultate cît se poate de bune, alt în ce privește uniformitatea stropirii și viteza de lucru, cît și economia de substanțe chimice (în loc de 1.200 kg de zeamă bordeleză la 250—300 kg). Începînd din anul viitor, intenționăm să executăm toate stropirile cu avionul, obținînd rezultate cît se poate de bune, alt în ce privește uniformitatea stropirii și viteza de lucru, cît și economia de substanțe chimice (în loc de 1.200 kg de zeamă bordeleză la 250—300 kg). Începînd din anul viitor, intenționăm să executăm toate stropirile cu avionul, obținînd rezultate cît se poate de bune, alt în ce privește uniformitatea stropirii și viteza de lucru, cît și economia de substanțe chimice (în loc de 1.200 kg de zeamă bordeleză la 250—300 kg). Începînd din anul viitor, intenționăm să executăm toate stropirile cu avionul, obținînd rezultate cît se poate de bune, alt în ce privește uniformitatea stropirii și viteza de lucru, cît și economia de substanțe chimice (în loc de 1.200 kg de zeamă bordeleză la 250—300 kg). Începînd din anul viitor, intenționăm să executăm toate stropirile cu avionul, obținînd rezultate cît se poate de bune, alt în ce privește uniformitatea stropirii și viteza de lucru, cît și economia de substanțe chimice (în loc de 1.200 kg de zeamă bordeleză la 250—300 kg). Începînd din anul viitor, intenționăm să executăm toate stropirile cu avionul, obținînd rezultate cît se poate de bune, alt în ce privește uniformitatea stropirii și viteza de lucru, cît și economia de substanțe chimice (în loc de 1.200 kg de zeamă bordeleză la 250—300 kg). Începînd din anul viitor, intenționăm să executăm toate stropirile cu avionul, obținînd rezultate cît se poate de bune, alt în ce privește uniformitatea stropirii și viteza de lucru, cît și economia de substanțe chimice (în loc de 1.200 kg de zeamă bordeleză la 250—300 kg). Începînd din anul viitor, intenționăm să executăm toate stropirile cu avionul, obținînd rezultate cît se poate de bune, alt în ce privește uniformitatea stropirii și viteza de lucru, cît și economia de substanțe chimice (în loc de 1.200 kg de zeamă bordeleză la 250—300 kg). Începînd din anul viitor, intenționăm să executăm toate stropirile cu avionul, obținînd rezult

Creșterea porcilor — o importantă sursă de venituri a colhozului

Lufnd cuvîntul în cadrul ședinței plenare a Comitetului Central al Partidului Comunist din Ucraina, unde au fost discutate măsurile pentru sporirea producției de carne, N. P. Tkaciov, președintele colhozului „Kalinin”, din regiunea Kirovograd, R.S.S. Ucraineană, a spus: În decurs de nouă luni ale anului agricol actual, colhozul nostru a obținut la fiecare 100 ha de pământ arabil cîte 45,9 chintale de carne de porc, iar pînă la sfîrșitul anului ne propunem să obținem cel puțin 72 de chintale.

Încă anul acesta, producția de carne de porc va spori de zece ori în comparație cu 1953.

Cum au fost realizate aceste succese? Colhozul „Kalinin” este o gospodărie mare, cu multe ramuri de producție. El are 3.500 ha de pământ arabil. Creșterea porcilor este una din principalele lui ramuri de producție. În fiecare an, colhozul pune la îngîrșat sute de porci. Pentru a obține un număr cît mai mare de porci a fost introdusă o planificare strictă a fătărilor, care a permis să se obțină cîte două fătări pe an de la fiecare scroafă de prăsilă. Acest lucru nu este greu de realizat, dacă se organizează bine planificarea fătărilor și montatul scroafelor de prăsilă.

Zootehnistul colhozului a luat măsuri ca scroafele de prăsilă principale, montate în perioada dinaintea de iarnă, să fete de două ori pe an: primăvara devreme și toamna.

— Avantajul acestui lucru este evident, spune Tkaciov. Animalele tinere, provenite din prima fătare, ajung la vîrsta de patru luni înainte de a începe perioada pășunatului. În cursul verii, ele se îngîrșă cu nutrețuri verzi, iefine, iar la sfîrșitul anului sînt vîndute statului. Animalele tinere provenite de la a doua fătare cresc de asemenea în condiții de tabără. Întrînd în iarnă viguroase și rezistente la diferite boli, ele se îngîrșă repede. La începutul anului nou, ele pot fi predate în cadrul colectărilor de carne.

Fătările planificate la anumite date — att primăvara cît și toamna devreme — au dat rezultate foarte bune. De la două fătări colhozul obține în medie cîte 20 de porci de la fiecare scroafă fătătoare. A scăzut considerabil mortalitatea animalelor tinere și s-a redus prețul de cost al producției. În afară de aceasta, montatul scroafelor de prăsilă în prima lună după fătare a redus cu două luni termenul obținerii de animale tinere și a permis să se sporească producția anuală de carne de porc cu aproape 20 la sută.

În colhoz a fost introdus și următorul sistem: pentru a mări efectivul pus la îngîrșat, pe lină ce le 90 de scroafe fătătoare bătîrne, considerate ca principale, se întretin încă 80 de scroafe care fătă numai o singură dată și care după prima fătare se pun la îngîrșat. De la acestea, colhozul capătă un singur rînd de porci, în lunile mai-ianie. După întărcarea porcelor, a-

ceste scroafe tinere se pun și ele la îngîrșat.

Ce aduce gospodăriei această practică? În perioada dinaintea fătării, tinerele scroafe-mame continuă să se îngîrșă. În decurs de patru luni, ele se îngîrșă cu cîte 50-60 kg, pe cînd scroafele principale bătîrne nu mai cresc în greutate. Pentru a crește porcii proveniți de la o scroafă care fătă numai o dată, ea trebuie întreținută numai două luni pe cînd scroafa bătîrnă — șase luni. Nu întîmplător prețul de cost al unui chintal de greutate vie a porcelor tinere la vîrsta de două luni, obținuti de la scroafele care fătă o singură dată este aproape cu 500—600 de ruble mai mic decît al porcelor de la scroafele de prăsilă principale.

Trebuie să se țină seama și de faptul că fătările scroafelor care fătă numai o dată au loc în tabăra de vară, ceea ce nu necesită cheltuieli pentru încăperi suplimentare, iar porcii obținuți pot fi hrăniți mai ales cu nutrețuri verzi, care sînt ieftine.

Succesul dezvoltării creșterii porcilor îl asigură o bază furajeră trainică. Problema asigurării furajelor necesare se află în centrul atenției conducerii colhozului și a tuturor brigăzilor complexe, care răspund atît pentru sectorul vegetal, cît și pentru creșterea animalelor. În tot timpul verii, ferma de porci a fost aprovizionată cu nutrețuri verzi, iar primăvara se pregătesc mari cantități de deseuși, de cereale, rădăcinoase, silozuri și nutrețuri combinate.

Ocupîndu-se în tot cursul anului cu îngîrșarea porcelor, membrii colhozului „Kalinin” țin animalele nu în cocine cotoșitoare, ci în tabere de cîmp mobile. Aceste tabere, amenajate pe taralele brigăzilor de cîmp, au permis să se reducă considerabil cheltuielile pentru transportarea nutrețurilor de la cîmp la ferme. Pentru utilizarea unei asemenea tabere, calculată pentru 250-300 capete de porci, se cheltuiesc numai 4.000 de ruble, pe cînd pentru transportarea nutrețurilor se cheltuia înainte pe an mult mai mult. Întreținerea porcelor puși la îngîrșat într-o tabără de vară mobilă costă mult mai ieftin decît într-o cocină capitală, situată la mare depărtare de baza furajeră.

Anul acesta, colhozul „Kalinin” speră să obțină din creșterea animalelor un venit de 2.900.000 de ruble, din care 1.900.000 de ruble din creșterea porcelor.

P. SINIȚIN

Evenimentele LAZI

Opinia publică mondială este împotriva recrutării asasinilor SS-isti în noua armată vest-germană

Hotărîrea guvernului vest-german de a reprimi în armată pe membrii fostelor unități naziste SS a produs o adincă îngrijorare în rîndurile opiniei publice din Occident. Cunoscuta revistă britanică „Economist” scrie că este de rău augur faptul că la Bonn a început să se vorbească de folosirea fostilor conducători SS în noul Bundeswehr. După părerea revistei engleze acești nazisti nu si-au schimbat mentalitatea și dau și astăzi dovadă de „o aroganță lipsită de căință”.

Nellinștea opiniei publice engleze față de un nou Wehrmacht vest-german împinșit cu elemente naziste și echipat cu arme atomice este oglindită și într-un articol de fond al ziarului „Times”. „Propoziția recrutării, subliniază ziarul, a fost pînă în prezent neînsușită în Germania occidentală: singura sursă de recrutări o formează membrii fostelor unități S. S.”

Ziarul își exprimă teama că la Bonn se proiectează crearea unei armate de soldați de carieră cu toate consecințele ce decurg din aceasta. De o mare neliniște este cuprinsă de asemenea populația daneză. Răspînditul ziar „Vestkysten”, organ al partidului țărănesc din Danemarca, a publicat un articol în care se spune: „Numai la gîndul că învețării căli ai lui Hitler ar putea găsi din nou întrebuintare, îți vine să tresari”. Ziarul subliniază că o mare parte a populației din Europa vede în SS-isti simbolul celei mai mari nenorociri și al unei profunde degradări umane.

La rîndul său, ziarul conservator danez „Information”, dezaprobind reprimirea în armată a fostilor SS-isti, apreciază ca un fapt îmbucurător că împotriva reabilitării fostilor ofițeri SS-isti „pornesc din înseși rîndurile germanilor pro- teste energice”.

Baze șubrede

Se știe că, după cel de al doilea război mondial, cercurile conducătoare din S.U.A. au creat într-o serie de țări aservite din Europa, Asia, Africa și America latină un mare număr de baze militare. În Japonia, Coreea, Taiwan, pe insulele Filipine, în Islanda, Germania occidentală, Franța, Spania, Italia, într-o serie de țări din Africa etc., autoritățile militare americane au construit și mai construiesc aerodromuri și porturi militare, ca și zărmii și poligoane de tragere și investesc în acest scop multe miliarde de dolari.

În multe țări (ca, de exemplu, Ceylon, Cipru etc.), există baze militare engleze. Este semnificativ că numărul bazelor militare (care, după unele aprecieri, depășesc cifra de 800) s-a înmulțit rapid după încheierea alianțelor militare agresive, cum sînt Pactul Atlanticului de Nord (N.A.T.O.), Pactul Asiei de sud-est (S.E.A.T.O.), Pactul de la Bagdad din Orientul Apropiat.

Opinia publică mondială a înțeles de mult caracterul agresiv al pregătirilor militare americane. Mulți oameni de bună credință și-au pus întrebarea: cu ce scop înființează S.U.A. baze militare la 6.000-8.000, ba uneori chiar la 10.000 km. depărtare de teritoriul american?

Bazele militare anglo-americane reprezintă pretutindeni o amenințare pentru independența și libertatea popoarelor. Sub pretextul menținerii bazei lor militare, autoritățile britanice refuză să acorde populației din Cipru dreptul la autodeterminare. În Japonia, pe insulele Filipine, în Germania occidentală, trupele americane se comportă ca niște adevărați ocupați. Militarii americani care comit crime în Italia, Germania occidentală etc., nu pot fi trasi la răspundere de tribunalele acestor țări.

În ultimele luni, guvernele S.U.A., Angliei și Franței sînt foarte alarmate de mișcările populare dintr-o serie de țări pentru desființarea bazelor militare străine. Semnificativ e faptul că unele state au adoptat în această problemă o poziție hotărîtă.

Islanda, o țară mică din nordul Oceanului Atlantic, cu o populație de numai 160.000 de locuitori, a întreprins lupte trecute o acțiune curajoasă. În luna martie 1956 altingul (parlamentul) islandez a denunțat

acordul americano-islandez din 1951, pe baza căruia în țară se află trupe americane. La sfîrșitul lunii iunie, partidele politice care cer desființarea bazei militare americane de la Kellavik au obținut victoria în alegeri. Noul guvern islandez a repetat într-o formă mai hotărîtă cererea de evacuare a trupelor americane. Guvernul S.U.A. prin intermediul organizației Pactului Atlanticului de Nord, caută să exercite presiuni asupra guvernului islandez, pentru a-l sili să revină asupra hotărîrii luate. Guvernul islandez luțără consecvent pentru a pune capăt ocupației străine.

Guvernul S.U.A. are toate motivele să fie îngrijorat de acțiunea curajoasă a poporului islandez. Exemplul Islandei a stîrnit un puternic ecou în Franța, Belgia, Germania occidentală și în alte țări din Europa.

Pe insulele Filipine (asezate în Extremul Orient, în regiunea Oceanului Pacific), parlamentul și guvernul au cerut în mod oficial ca bazele militare americane să nu fie menținute pe timp de 99 de ani, așa cum prevăd tratatele anterioare. După ultimele informații, tratativele între guvernul S.U.A. și Filipinelor au fost întrerupte, deoarece nu s-a ajuns la un acord.

Un mare interes a stîrnit și poziția hotărîtă a poporului din Ceylon. La alegerile parlamentare care s-au desfășurat de curînd, au învins partidele care luptă pentru deplina independență a țării. La cererea noului guvern din Ceylon, în frunte cu S. Bandaranaike, guvernul englez a fost nevoit să înceapă tratative pentru transferarea bazelor militare britanice de pe teritoriul Ceylonului.

Pentru independența și lichidarea bazelor militare străine se pronunță și popoarele Africii. În Algeria, se extinde lupta forțelor patriotice împotriva regimului colonial francez. În Maroc, sultanul și guvernul au declarat că nu recunosc tratatele pe baza cărora S.U.A. mențin baze militare pe teritoriul acestei țări. Guvernul Libiei a cerut recent Franței să evacueze într-un termen scurt trupele franceze care se află în regiunea Fezzan.

Lupta popoarelor pentru lichidarea bazelor militare americane, engleze și franceze contribuie la înțărirea cauzei păcii și are o mare importanță pentru asigurarea securității popoarelor.

GH. EICHNER

Cea de a IV-a sesiune a grupului european de lucru pentru mecanizarea agriculturii

La Geneva (Elveția), au început la 1 octombrie a.c. lucrările celei de a IV-a sesiuni a grupului de lucru pentru mecanizarea agriculturii din cadrul Comitetului economic pentru Europa al O.N.U. Lucrările sesiunii vor dura pînă la 4 octombrie, ele avînd următoarea ordine de zi:

1. — Examinarea rapoartelor cu privire la mecanizarea în fermele de vaci de lapte, recoltarea, transportul și cultivarea furajelor verzi în regiunile muntoase și secetoase și probleme generale privind transportul în ferme.

2. — Experiința dobîndită în 1957 privind recoltarea și depozitarea porumbului (boabe).

3. — Schimb de informație pe echipe între țările participante (organizarea de vizite colective sau individuale pentru vizit, schimb de filme, materiale bibliografice sau de alte documente).

4. — Programarea activității grupului de lucru pe anul 1957.

5. — Diverse.

După terminarea lucrărilor, participanții vor întreprinde între 7-12 octombrie, la invitația guvernului englez, o excursie de studiu în Anglia.

Din partea Republicii Populare Romîne, la sesiunea din Geneva participă tov. Ing. prof. Gheorghe Cristali.

Știri agricole de PESTE HOTĂRE

● Ziarele din Moscova anunț că pînă la 16 septembrie a.c., colhozurile din U.R.S.S. au îndeplinit planul anual de colectări și achiziție a laptelui în proporție de 101 la sută. În primele 11 luni ale anului agricol, producția globală de lapte din colhozuri și sovhozuri a fost cu 4,2 milioane de tone, adică cu 38 la sută, mai mare decît în aceeași perioadă a anului trecut.

● Zilele acestea, a sosit în India o delegație a urcărilor din agricultura R.P. Chineze. În timpul vizitei lor în India, membrii delegației vor vizita o serie de mari instituții de cercetări științifice și instituții de învățămînt din domeniul agriculturii.

● După statisticile oficiale, în ultimii 4 ani, veniturile micilor fermieri din S.U.A. au scăzut cu aproape 25 la sută. Zilele acestea, soțiile fermierilor din Long Island și ale producătorilor de cartofi din statele americane New Jersey, Rhode Island și Pennsylvania au organizat o mare demonstrație de protest în fața Ministerului Agriculturii din Washington, cerînd o mai justă fixare a prețurilor agricole.

● Marele taijun din Japonia a făcut razele în întreg cuprinsul țării. După datele provizorii publicate pînă în prezent, furtuna a provocat înundarea unei suprafețe agricole de 11.000 ha, a avariat 32.000 de case și a provocat 11.670 de victime omenești.

● În Republica Cehoslovacă se află în prezent o delegație agricolă iugoslavă condusă de D. Mutasecic, secretar pentru problemele economiei forestiere și agricole din R.P.F. Iugoslavia. La 27 septembrie, delegația a vizitat expoziția de mașini agricole cehoslovace din orașul Brno. Intre delegația iugoslavă și organizațiile comerțului exterior cehoslovac s-a stabilit o înțelegere cu privire la livrarea către Iugoslavia a 2600 de tractoare cehoslovace de marca „Zetor-Super” pînă la sfîrșitul anului 1957.

● Comisia centrală pentru problemele irigației și a energiei din India a elaborat un plan pentru dezvoltarea căilor interioare de navigație. Planul prevede între altele crearea unei rețele de canale, care vor lega cele mai mari riuri din statele indiene Orissa, Andhra și Madras.

Condiții cît mai bune pentru desfășurarea învățămîntului agricol de masă în noul an școlar

(Urmare din pag. a 2-a)

comunei respective, în aceeași comună puțin ființa două sau mai multe cursuri cu caracter diferit: agricol, pomicol, viticol, zootehnic etc. Activitatea practică la aceste cursuri trebuie să se desfășoare pe loturile demonstrative organizate pe ogoarele cursanților.

Este de asemenea indicat să se organizeze, cu sprijinul comisiilor de femei, cursuri de cultură a legumelor, de creștere a păsărilor și a viermilor de mătase.

O mare atenție trebuie dată cercurilor de mecanizatori din S.M.T.-uri și în deosebi cursurilor agrozootehnice de trei ani, în gospodăriile agricole colective. Pentru a se evita formalismul și desfășurarea lor defectuoasă, cursurile de trei ani se vor organiza numai în gospodării colective și în special în acele care dispun de cadre tehnice cu pregătire superioară. Cursanții vor fi recrutați dintre membrii consiliilor de conducere, brigadierii, seii echipă, colectiviști fruntași, precum și colectivisti care dovedesc interes pentru însușirea agrotehnică. Organele agricole au datoria să combată înscrierea „din oficiu” la curs a colectivizilor, fără consimțămîntul lor.

De asemenea trebuie să încezeze practica ce s-a încetățenit în anii trecuți la unele cursuri de a se face mobilizarea elevilor numai de către lectori, cînd de fapt această sarcină revine conducerii unităților. Amenajarea, dotarea cu materiale necesare — și unde e cazul — înființarea caselor-laborator, cît și organizarea cît mai multor loturi

demonstrative și cîmpuri experimentale constituie condiții esențiale pentru buna desfășurare a cursurilor de trei ani. Lectorii, împreună cu conducerea caselor-laborator, vor trebui să stabilească dinaintea data efectuării fiecărei lucrări practice în funcție de condițiile agroc climatice locale.

Și în ce privește asigurarea materialului didactic la timp s-au luat măsuri pentru evitarea lipsurilor ce s-au făcut simțite anul trecut. Atît pentru lectori cît și pentru cursanți, editarea și difuzarea cu mare întîrziere a lecțiilor a constituit o piedică dintre cele mai serioase în buna desfășurare a învățămîntului. La aceasta s-a adăugat caracterul necorespunzător al lecțiilor: unele fiind prezentate la un nivel prea înalt față de gradul de pregătire al cursanților, iar altele avînd greșeli și confuzii.

În prezent Ministerul Agriculturii difuzează lecțiile ce urmează să se predea la aceste cursuri. Organele agricole au datoria să asigure ajungerea acestui material în unități într-un timp cît se poate de scurt.

Comitetele executive ale sfaturilor populare regionale, raionale și comunale, organele agricole, conducerea unităților agricole socialiste au datoria să asigure condițiile materiale necesare bunei desfășurări a cursurilor, ca încăperi, încălzire, lumină, suprafață de teren pentru case-laborator, cîmpuri experimentale și demonstrative, material didactic intuitiv etc. De asemenea, sarcina acestor organe este ca pînă la deschiderea cursurilor să popularizeze prin toate mijloacele diferitele forme de învățămînt agricol, pentru a se înscrie cît mai mulți

oameni să întocmească planul de învățămînt din vreme în funcție de specificul fiecărei unități, iar apoi să mobilizeze cursanții. În participarea regulată la lecții.

Nu este îngădui ca lectorii în timpul desfășurării cursurilor să fie trimiși din localitatea respectivă, deoarece ar dăuna bunului mers al învățămîntului.

Înținerii, tehnicienii agronomi de la secțiile agricole raionale și direcțiile agricole regionale trebuie să considere ca o sarcină permanentă și principală a lor de a sprijini activ organizarea și desfășurarea învățămîntului, de a da tot concursul efectuării practicei pe cîmpurile experimentale și loturile demonstrative.

În acțiunea de alegere și instruire a lectorilor au fost luate de către Ministerul Agriculturii unele măsuri menite să ducă la evitarea greșelilor de anul trecut.

O inițiativă bună, prin a cărei punere în practică s-ar obține fără îndoială rezultate dintre cele mai pozitive, este realizarea unei colaborări pe plan local între secțiunile agricole și organizațiile obștești și de masă, care să concureze în vederea ridicării nivelului învățămîntului agrozootehnic de masă.

În felul acesta organele agricole vor putea asigura deschiderea cursurilor luînd toate măsurile pentru recrutarea cursanților, numirea și instruirea lectorilor, asigurarea condițiilor materiale, difuzarea materialului didactic, în așa fel ca la data stabilită noul an școlar în învățămîntul agrozootehnic de masă să poată fi deschis în cele mai bune condiții, iar cursurile să dea rezultatele scontate.

Cei dintii

În mica noastră țară, Albania, puțini sînt țărani muncitori care să nu își auzit despre localitatea Haut Krutje din districtul (raionul) Lushnja. În această comună, la 11 noiembrie 1946 a fost constituită prima cooperativă de producție agricolă.

Țărani muncitori membri ai cooperativei agricole din Haut Krutje sînt și astăzi mîndri că au fost adevărați pionieri ai agriculturii cooperative. Atunci, în anul 1946, constituirea unei cooperative agricole de producție nu era ceva obișnuit și usor de înțeles. Țărani din această comună, după ce au scăpat de exploatarea și asuprirea belor și agailor (fosti moșieri abanezi), și-au dat seama că de pe petele lor de pămînt răzletele și lucrate cu unelte simple nu-și vor putea îmbunătăți traiul așa cum doresc. De aceea, ei au urmat cu încredere cuvîntul partidului.

Început, din această cooperativă făceau parte numai 26 de familii de țărani cu gospodării mici. Alții au sosit, au stat la o parte, pînă ce s-au convins de succesele noii cooperative. Treptat, însă, numărul membrilor a crescut la 103 familii, iar suprafața cultivată s-a mărit de la 215, la 517 hectare. În ajutorul cooperativei agricole a venit statul, cu mașini și tractoare, credite, semințe selecționate, îngrășăminte chimice, animale de

muncă și reproducție, sprijin agrotehnic. Cooperativa are acum asigurată baza furajieră necesară, a mării efectului de animale de la 56, la 651 de boi, bivoli și porci.

În trecut, sălenii din Haut Krutje, ca aproape toți țărani muncitori din Albania, trăiau într-o mizerie de nedescris. Comunele abaneze erau formate înainte de un șir de cootabe mizerabile, care adăposteau familii întregi. Astăzi, satul Haut Krutje este de nerecunoscut. Colectivisti (în care se includ aproape toți locuitorii satului) au clădit 84 de case noi, 6 depozite de cîrdmîdă pentru noi construcții, o casă de cultură, un dispensar medical, o cantină și local pentru creșă și grădinița de copii. În comună, nu vezi decît oameni bine hrăniți și îmbrăcați. Într-un viitor apropiat, comuna va fi electrificată.

Colectivisti au cunoscut în practică binefacerile mecanizării în agricultură. În prezent, 90 la sută din principalele lucrări agricole din cooperative sînt efectuate cu mașinile S.M.T. Membrii cooperativei aplică în mare măsură unele metode agrotehnice înaintate, ca însămînțatul grîului în cruce, al porumbului în pătrat, folosirea exclusivă a semințelor selecționate, încercarea puterii de germinare a seminței de bumbac etc.

Nu mai astfel se explică de ce cooperativa a obținut în ultimii ani

în medie 1.500 kg de grâu la hectar, 4.000 de kg porumb la hectar pînă la 2.700 kg de bumbac, recolte mari la plantele furajiere. Într-o măsură asemănătoare a crescut și productivitatea animalelor.

În cei 10 ani de existență, cooperativa a putut să-și creeze un fond indivizibil în valoare de 5.725.358 lek. În fiecare an, au crescut cantitățile de cereale, bumbac, fructe și bani împărțite membrilor pentru zile-muncă efectuate.

Cooperativa a schimbat mult înfățișarea întregului sat și alta este astăzi viața oamenilor. Cît de grăitor este faptul că țărani muncitori, în trecut asupriți și disprețuiți, formează acum o mare forță în cooperativă! Multe colective, ca Zarica Dako și allele, se mîndresc că au fost decorate cu ordine și medalii pentru meritele lor deosebite în muncă.

Colectivisti din Haut Krutje au primit cu mare interes noile sarcini pe care cel de al treilea Congres al Partidului Muncii le-a stabilit pentru agricultură. Acești pionieri ai cooperativei de producție agricole din R.P. Albania sînt hotărîți să depună toate eforturile pentru a le înfrunți cu succes.

JORGO GOUmeni
șef al secției agrare a ziarului „Bashkimi”
Tirana

Congresul internațional pentru problemele învățămîntului agricol

La Roma s-au încheiat lucrările Congresului internațional pentru problemele învățămîntului agricol, la care au participat aproape 500 de delegați din 40 de țări, printre care și oameni de știință sovietici — profesorul K. A. Ivanovici și profesorul I. C. Garfușa.

În cuvîntarea de deschidere, Ga-

otani, președintele Conferinței Generale a proprietarilor agricoli italieni, s-a pronunțat pentru extinderea schimbului de experiență între toate țările în domeniul agriculturii. Economistul italian Bandini a prezentat în cadrul congresului un referat cu privire la sistemul de învățămînt în școlile superioare agricole.

Cîteva rețete de conserve

Gogoșari în oțet

Alegem gogoșari proaspeți, sănătoși și întregi. îi spălăm, îi stergem bine și îi întepăm pe fiecare cu un ac în 7-8 locuri, astfel încît oțetul să-și poată pătrunde. Îi așezăm apoi într-un borcan, și dacă vrem, punem printre ei buchețele de conopidă, felii de morcovi și, după gust, cîteva foi de dafin ori o crenguță de vișin înfrunzită.

Intre timp, fierbem oțetul, în care am pus cîteva boabe de piper și sare (o lingură rasă la un kilogram). Cînd oțetul s-a răcit, îl turnăm în borcan peste gogoșari. Deasupra punem cîteva foi de telină și apoi legăm borcanul cu hirtie pergament sau celofan. Se păstrează într-o încăpere răcoasă.

Salată de vinete pentru iarnă

Coacem vinetele, le curățăm și le lăsam pe tocătorul înclinat, să se scurgă de zeamă. Apoi le tocăm bine și le punem în borcane (fără sare). Borcanele se umplu doar pe trei sferturi. Deasupra vinetelor se presară puțin salicilat, apoi se toarnă 1-2-3 linguri de ulei de măsline. Borcanele se leagă strîns cu celofan sau pergament și se fierb 20-25 de minute, într-un vas cu apă pe fundul căruia am pus pale ziarului cirpe. Lăsam să se răcească mai întîi apa din vas și apoi scoatem borcanele, de care le păstrăm la rece.

Este bine să folosim borcane mici, astfel ca să lăta dintr-un borcan să fie consumată în aceeași zi.

Sfeclă roșie în oțet

Spălăm sfecla și o punem la copt în tavă sau o fierbem. Apoi o curățăm de coajă și o tăiem în felii subțiri, pe care le așezăm

Știați că...

...ficatul nu se întărește la gătire dacă îl spălați cu lapte în loc de apă și îl sărați numai la sfîrșit, înainte de a-l servi la masă?

...din coji de nuc verzi se obține o bună vopsea cafenie pentru lînă și țesături de lînă sau din bumbac, iar din foi de ceapă o vopsea bej (cafeniu deschis)?

Colile de nuc sau foile de ceapă se fierb bine, apoi se strecoară apa colorată și se lasă să se limpezescă. Cînd s-a limpezit, o trecem în vasul în care urmează să vopsim obiec-

SMĂRANDITA