

Proletari din toate țările, uniți-vă!

Toate forțele pentru reușita muncilor agricole de toamnă!

În întrecere la semănat

an al Ministerului Agriculturii și al Ministerului Gospodăriilor Agricole de Stat din R. P. R.

Cooperativa de producție agricolă cu rentă

Paria Statutului
 Model a stîrnit
 un viu interes

O formă de cooperare larg accesibilă pentru țărani muncitori

Prinzind 3 sate — Broșteni-Broșteni-Vale și Zimbrestii — Vișina are sale 2000 de familii, este în cele mai întinse comune din județul Hunedoara. Anul acesta a biruită și pe aici. Uscăciunea n-a nădărnicit țărăniile celor două colectivități, trei întovășiri din Vișina, care aici pământul lucrat după metodele agricole — prășit de 4 colectiviști și de 3 ori la întovășire — tot a răsplătit truda oamenilor. În medie, colectivele au scos 1.500 și 1.800 kg la hectar, iar țărăniile ceva mai puțin, cite și 1.400 kg. Acum, omul de a om. Să vadă, să judece și să întovășure. Chiar și cînd îl necează.

Ziarele au publicat de curînd Statutul model al cooperativei agricole de producție. Intocmit pe baza principiilor recomandate de Plenara C.C. al P.M.R. din 16-17 iulie a.c., statutul cuprinde normele după care se organizează și își desfășoară activitatea cooperativele agricole de producție cu rentă.

Realizările mari dobîndite de către majoritatea gospodăriilor colective și întovășirilor agricole existente demonstrează în chipul cel mai convingător că, unindu-se pentru a-și lucra pământul în comun — adică pentru a coopera în producție — țărani muncitori au nu numai de câștigat. În acest an, bunăoară, colectiviștii și întovășarii din cuprinsul raionului Oradea au dobîndit cu cea 300 kg de grâu, 800 kg de porumb, 3.100 kg de cartofi la hectar mai mult decît țărani muncitori individuali din același raion. În regiunea Galați, împărțirea veniturilor din anul trecut, colectivului Ștefan Anton din satul Mitoc, raionul Bălăd, a dus acasă de două ori mai multe produse decît țărani muncitori Vasile Cîrjan unul din cei mai vîndici gospodari din sat.

„În unire sîm puterea”, glăsuiește o veche zicală populară. Adevărul cuprins în cuvintele acestui proverb este pe deplin confirmat de practică, de viață. Numai lucrînd pământul pe suprafețe întinse — fără haturi — producătorii agricoli pot folosi pe larg mijloacele mecanizate, regulile recomandate de agrotehnică și pot smulge pe această cale pămîntului roade tot mai bogate. „Țărani muncitori” — se arată în Statutul-model — „se unesc de bunăvoie în cooperativa agricolă de producție, cu scopul de a înlăura orice exploatare și toate neajunsurile gospodăriei individuale țărăniști, pentru a-și lăsa o viață îndestulată prin lucrarea în comun a pămîntului comasat, prin folosirea tractoarelor și mașinilor S.M.T., precum și a mijloacelor proprii, prin creșterea și dezvoltarea avuților obștești”. Domici să obțină recolte mai mari, țărani muncitori dintr-o serie de sate și comune din unele raioane, ca, de pildă, Gura Jiuului, Filiași, Dragănești-Ogre, au și înființat cooperative agricole de producție.

Pentru ca să culegă roade bogate de pe urma muncii în cooperativa de producție, membrii acestor cooperative au obligația — așa cum prevede statutul — să aplice pe terenurile cooperativei regulile agrotehnice, să folosească și să îngrijească bine atît mașinile și tractoarele S.M.T.-ului, cît și mijloacele proprii de lucru, să dezvolte proprietatea obștească prin mărirea numărului de animale, a inventarului agricol, prin ridicarea de construcții gospodărești, plantarea de vii și livezi, organizarea de ateliere etc.

După cum se știe, principalul mijloc de producție în agricultură este pămîntul. În condițiile gospodăriei individuale, pămîntul fiind fărîmîtat în parcele mici și răzlele, nu poate fi folosit și lucrat în mod rațional și ca atare, țărani muncitori, oricît de harnic ar fi, nu poate obține recolte mari și constante. În cooperativa agricolă de producție, pămîntul se comasează în țărle mari, pe care se poate organiza o rotație rațională a culturilor, se poate aplica în întregul complex de măsuri agrotehnice menite să ducă la obținerea unor recolte bogate și stabile.

„În acest scop, membrii cooperativei agricole de producție se obligă să aducă la intrarea în cooperativa întreaga suprafață de teren pe care o posedă ei și membrii familiilor lor, oricum și tot pămîntul pe care aceștia îl vor obține după intrarea lor în cooperativa prin moșteniri, donații sau pe alte căi — în afară de terenul ocupat de casă, construcții gospodărești și cîrte, oricum și o suprafață de 20-30 ari ce rămîne ca lot personal.”

„Cu cît proprietatea obștească a cooperativei este mai mare și mai bine gospodărită, cu atît mai puternică va fi unitatea respectivă. În aceste condiții, producția va crește fetește și în proporții mari, iar ca urmare, cooperativele vor primi venituri în natură și în bani tot mai sporite. Statutul model prevede ca un lucru de capetenie necesitatea formării fondurilor obștești. Pentru aceasta, fiecare membru are obligația să dea o contribuție de 300-1.000 lei pentru fiecare hectar adus în cooperativa. Inventarul viu și mort adus în cooperativa de fiecare membru se evaluează de către o comisie aleasă de adunarea generală a membrilor. Din valoarea inventarului se scade contribuția obligatorie pentru fiecare hectar de pămînt adus în cooperativa, iar diferența în plus se achită cooperativei, de către cooperative, în termen de cel mult 6 ani.

Principalele venituri ale cooperativei sînt cele pe care le obțin de pe urma muncii în cooperativa agricolă de producție și a suprafețelor de teren pe care o aduc în cooperativa. Pentru completarea acestor venituri, cooperativele au dreptul să aibă, în proprietate personală, în afară de casa de locuit și construcțiile gospodărești, și un lot de 20-30 ari de teren pentru grădina și livada și un anumit număr de animale de producție printre care o vacă, 3 porci, 10 oi, precum și un număr nelimitat de păsări și iepuri de casă.

Potrivit prevederilor statutului model, pot deveni membri ai cooperativei țărani și alți oameni și muncii care nu exploatează munca străină și care vor participa la munca în cooperativa, indiferent de sex, naționalitate, dacă sînt sau nu proprietari de pămînt și care au împlinit vârsta de 18 ani.

În cooperativa agricolă de producție, ca adevărat stîmîn, fiecare membru cooperat are dreptul să-și spună părerea în toate problemele activității cooperativei. Tot astfel, el are dreptul să aleagă și să fie ales în conducerea cooperativei, să dispună de deșeurile de venituri pe care le obține în cooperativa.

Munca în comun este o condiție hotărîtoare pentru creșterea producției în cooperativa agricolă cu rentă, pentru bunul mers al treburilor obștești, pentru sporirea veniturilor fiecărui membru. Cu forțe unite cooperativele pot face toate

„Mecanizatorii și muncitorii gospodăriei agricole de stat Secuieni-Bihor din regiunea Oradea sînt în întrecere pentru terminarea înălmășirilor de toamnă în cadrul epocii optime stabilite și în cele mai bune condiții agrotehnice.”

„In fotografia: tractoristul Ion Mezeare, cu ajutorul unei semăncătoare I.A.R.-511 înălmășește alinaie cîte 3-4 hectare peste prevederile normale. Cel doi muncitori care îl ajută supraveghează cu atenție tuburile semăncătorii pentru ca sămînța să fie uniform repartizată în sol.”

„In urma mașinii de semănat cu lost atepate două cîmpuri de berecece cu cești la sa, care aștează terenul.”

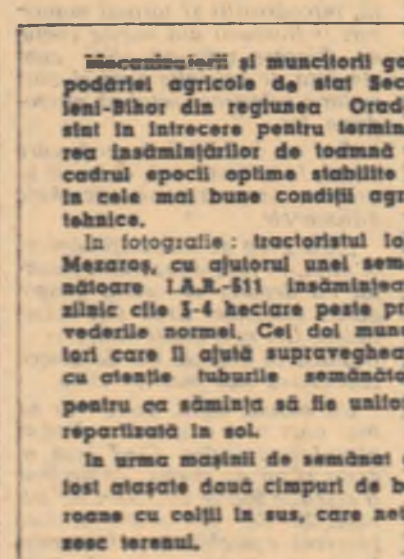

S. M. T. Chiraftei și-a îndeplinit planul anual

Organizînd temeinic munca și dînd în toate companiile agricole o atenție deosebită folosirii integrale a capacității de lucru a mașinilor, mecanizatorii de la S.M.T. Chiraftei, regiunea Galați, au îndeplinit planul anual de producție, în ziua de 30 septembrie.

Potrivit cerințelor agrotehnice

La gospodăria agricolă de stat Florești, din raionul Focșani, înălmășirile din toamna aceasta se desfășoară la un înalt nivel agrotehnic.

În cadrul fiecărei secții, terenul destinat culturilor de grâu și orz a fost arat de două ori cu tractoarele. Prima arătură a fost făcută, după recoltare, la o adîncime de 18-20 cm, iar cea de a doua, pe la sfîrșitul lunii august și începutul lunii septembrie. Odată cu executarea celei de a doua arături, pe o suprafață de 400 ha au fost încorporate 1.250 tone de gunoi de graid și 7,5 tone de îngrășăminte chimice. Pregătirea semințelor s-a făcut cu aceeași grijă. Au fost selecționate încă de la treieris, iar puterea de încolțire le-a fost încercată atît la laboratorul central din Galați, cît și în fiecare secție.

Toate pregătirile fiind făcute din timp, în ziua de 24 septembrie au putut începe înălmășirile. Lucrînd noaptea la disculterul terenului, iar ziua la semănat, harnicii mecanizatori din această gospodărie au reușit să mărească viteza de lucru planificată. Ei au înălmășit pînă la 29 septembrie, 300 ha cu grâu, peste 100 ha cu orz și 35 ha cu orz pentru masă verde. Potrivit angajamentului pe care și-l erau luat, înălmășirile se vor termina în ziua de 5 octombrie, în loc de 10 octombrie, cum prevedea planul.

Principalele gospodării sînt secțiile Precistan și Jorăști, unde înălmășirile au fost executate în procent de 80 la sută.

Dintre mecanizatorii, s-au evidențiat în mod deosebit tractoristii Nicolae Hinguleanu și Petre Moldoveanu din brigada I și Grigore Gheorghiu din brigada a II-a.

Mecanizatorii din stațiunile de mașini și tractoare Hagieni și Je-gălia, raionul Fetești, desfășoară în prezent cu avînt întrecerea socialistă, pentru a îndeplini la timp și în bune condiții agrotehnice, lucrările contractate de ogoarele gospodăriilor colective, întovășirilor și ale țărănilor muncitori individuali. Nu același lucru se poate spune însă și despre S.M.T. Fetești, tot din acest raion, care pînă zilele trecute realizase abia 19 la sută din planul campaniei agricole de toamnă.



Fiecare parcelă de teren să fie examinată, lucrată și înălmășită corespunzător condițiilor în care se află

Comunicatul Ministerului Agriculturii

Avînd în vedere condițiile climatice de secetă din anul acesta în unele regiuni, se recomandă următoarele, pentru înălmășirile de toamnă:

1. — Se va grăbi recoltarea porumbului în toată țara, inclusiv în regiunile unde a căzut bruma. Porumbul care este încă verde, dar a fost băut de brumă, se va recolta în starea în care se află și se va însiloza sau se va folosi pentru nutreț.
2. — În raioanele din Moldova și cele din Transilvania, precum și cele de deal din nordul Olteniei și Munteniei, unde sînt condiții relativ bune pentru arătură și înălmășire, se va ara la adîncimea la care nu ies bulgări, se va grăpa și se va înălmăși imediat la 4-7 cm, adîncime. După înălmășire se va tăvălugi cu tăvălugul greu.
3. — În raioanele de cîmpie din Oltenia, Muntenia, Banat și în partea din regiunile Oradea și Baia Mare, în care seceta a fost pronunțată și ea se menține și acum, acolo unde majoritatea culturilor sînt recoltate și va proceda astfel:
 - a). În terenurile eliberate de plantele timpurii, cum sînt mazărea, borceagul, rapița și altele, după care s-a făcut în vară arătură la vreme, arătura aceasta se va lucra imediat cu cultivatorul sau disculterul la circa 8 cm, adîncime, se va grăpa și se va înălmăși imediat la 6-7 cm, adîncime. După semănat se va aplica tăvălugul greu.
 - b). În terenurile care au fost eliberate de porumb, floarea-soarelui, cartofi și sfeclă și care au rămas curate, se va ara cu plugul cu ramă, la 10-12 cm, adîncime sau la adîncimea la care nu ies bulgări, dar nu la mai puțin de 8 cm, se va grăpa, apoi se va înălmăși la adîncime de 6-7 cm și se va tăvălugi.
4. — Dacă întîmplător se întîlnesc terenuri cu oarecare umiditate, care ar putea să determine încolțirea semințelor fără posibilitatea de dezvoltare ulterioară a plantei, aceste terenuri se vor înălmăși numai după ce se vor usca pînă la adîncimea de înălmășire.
5. — Terenurile asemănătoare celor de la punctul b, dar unde plugul fie cu cormană, fie fără cormană ar scoate bulgări, se vor lucra numai cu disculterul în două sensuri (în lung și în lat) la circa 8 cm, adîncime, se vor grăpa și se vor semăna imediat, iar după semănat se vor tăvălugi, așa cum s-a arătat mai înainte.
6. — Terenurile foarte grele și imburuienate, se vor curăța de buruieni și resturi de plante, prin orice mijloc posibil, după care se vor ara cu brazdă îngustă cu plugul cu cormană sau se vor ara cu plugul fără cormană, așa ca să nu iasă bulgări, iar acolo unde terenul permite se va lucra numai cu disculterul în două sensuri și apoi se poate înălmăși și tăvălugi și cu în celelalte cazuri amintite mai sus.
7. — Toate muncile privind arătură și înălmășirea și apoi se organiza în așa fel ca întreaga campanie de toamnă să se termine cel mai tîrziu pînă la 30 octombrie.
8. — Pentru ca grîul semănat în condițiile grele cauzate de uscăciune să ajungă să dea totuși recoltă mare, se recomandă stăruirea ca de pe acum fiecare gospodărie să se îngrijească de procurarea și păstrarea îngrășămintelor pe care să le aplice la desprîmăvărare pe semăntura de grîu de toamnă.

ȘI PUTÎN ȘI RĂU

Despre numeroase lipsuri în vite în munca brigăzilor (ca, de pildă, despre cele 19 tractoare care în prezent se află defecte în brazdă, la diferite brigăzi), conducerea stațiunii site prea puține lucruri, deoarece îndrumarea și controlul de teren se fac rar și superficial.

Dacă tovarășii din conducerea stațiunii s-ar deplasa mai des pe teren, ar afla fără îndoială că unii agronomi de sector, în loc să scrie în efectivele brigăzilor, stau mai mult prin sate, pe la prieteni, sau își văd de diverse interese personale. De asemenea, ar afla că atelierul mobil al S.M.T.-ului, cînd nu stă în ogradă stațiunii, poate fi văzut în comune... În fața bufetelor, în loc să fie pe teren, la brigăzi, pentru a ajuta la înlăturarea numeroaselor defecțiuni în vite la tractoare.



Luînd cunoștință de prevederile Statutului, țărani muncitori discută, își fac secolii, chibzuiască.

Zile de toamnă

Inceput de octombrie. Răsună flăra noții a început să devină mai rece, înfrîngînd puterea de peste zi a soarelui. Din frunzele copacilor, alene se cern foaie îngălbenite. Se descelesc nucile, castanele. S-au arîrit în vii strugurii, iar lanurile de bumbac au îmbrăcat veșmint alb. Pe hăria cerului, tot mai dese, circurile de cocori își desenează în contururi geometrice drumul spre țările sudului.

Văzduhul aromește a roadă coaptă și a brazdă crudă. Semn că un ciclu de viață vegetală se încheie, făcînd loc altuia, pe care zarva muncii dezînlățește și vestește ca pe o nouă primăvară.

În aceste zile, Ștefan Popescu și Marin David, cei doi brigadi-eri ai gospodăriei colective din satul Săpunari, raionul Lehtiu, nu și-au găsește astîmpărul. Cîu e ziua de mare, alergă de ciocolo, dau sfaturi, controlează felul cum se execută lucrările. Sînt multe de făcut acum pe ogoarele colectiviștilor. Trebuie cules rodul vitelor, porumbul, bumbacul. Și tot în acest timp trebuie semănat grîul și orzul. Dar ce se face cînd nu mai plouă strop de cîteva luni și pămîntul năvălește de uscăciune se lasă greu strînpuns de fierul plugului? Teuți la el și aștepti, poate s-o îndura cerul să-și răstoarne cîntărilor cu apă? Sau te pornești să-ți înfrîngi cerbicia, lucrîndu-ți chibzuit, așa cum se cere în condițiile specifice din această toamnă?

Că membrii gospodăriei colective din Săpunari s-au hotărît să învingă greutățile provocate de seceta din ultimul timp o dovedesc faptele. Zorînd muncile de recoltare a florei-soarelui și a porumbului, ei au eliberat o suprafață de peste 150 ha, pe care tractoarele S.M.T.-ului Lehtiu au început arăturile. Peste cîteva zile, pe acest teren se va putea semăna grîul. Pînă atunci, echipele de colectiviști lucrează din zori și pînă noaptea tîrziu la cullesul strugurilor, al bumbacului și al legumelor. În acest fel, cînd va începe semănatul, cele mai multe brațe de muncă vor putea fi folosite aici, pentru a recolta anulului viitor să fie asigurată.

L. GHEORGHE

Predarea cotelor la timp — o înaltă îndatorire patriotică a țărănimii

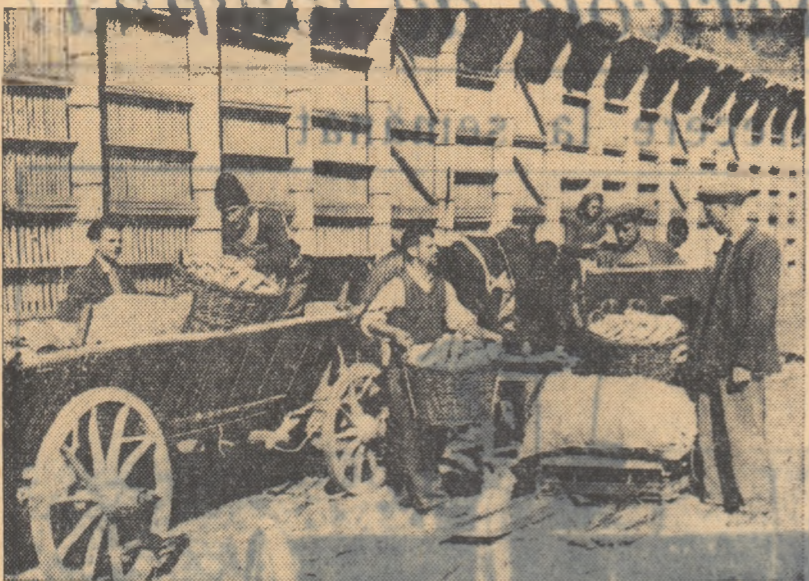

Baza de recepție Titu este una din unitățile frunțase din regiunea București. Buna organizare a muncii, care se desfășoară după planuri întocmite pe fiecare comună în parte, cit și constinciozitatea de care dau dovadă lucrătorii ei, au făcut ca această bază să-și îndeplinească integral, printre primele pe regiune, planul de recepționare a păsoaselor. La recepționarea produselor agricole de toamnă, munca se desfășoară la fel de bine, planul fiind realizat până acum în proporție de 80 la sută.

În fotografie: magazionerul Alexandru Tudorache cântărește porumbul de bună calitate predat drept cotă de țărani muncitori Ion Țărăscu din comuna Lunguleț, raionul Râcărl.

Cînd buna organizare e împletită cu munca politică

Comuna Surdila Găiseanca din raionul Filimon Sirbu se numără printre comunele frunțase din regiunea Galați în ceea ce privește realizarea planului de colectări. La grîu planul a fost realizat în proporție de 102 la sută, la alte boabe 78 la sută, lapte de oaie 101 la sută, lînă 110 la sută etc.

Gospodăria colectivă și întovărășii din comună au început să se predea cotele și la produsele de toamnă. Astfel, gospodăria colectivă a dus la baza de recepție cota de floarea-soarelui, iar întovărășii o parte din cota de floarea-soarelui și din cea de porumb.

La dobîndirea acestor însemnate succese o contribuție de seamă a adus fără îndoială împuțernicului comunal cu colectările, tov. Panait Necula, care munceste cu multă frăgere de inimă și este un bun organizator și agitator totodată.

Impuțernicului și colectivului comunal operează zilnic în registrul cifrelor trecute în obligațiile de predare a cotelor, și organizează în așa fel plecarea convoaielor spre baza de recepție încît și țărănimii muncitori care nu atelează să-și poată transporta la timp cotele. Pozitiv în activitatea tov. Necula este și faptul că nu trece nepăsător, pe lângă deficiențele pe care și le semnalează țărănimii muncitori în legătură cu organizarea și desfășurarea acțiunii de predare a cotelor, ci le analizează pe loc și le rezolvă operativ.

Însă — după cum el însuși ne mărturisește — oricît de bine ar fi muncit tov. Necula, singur n-ar fi putut dobîndi rezultate atât de frumose.

Dacă Surdila Găiseanca se numără printre comunele frunțase, la colectări, acest fapt se datorează în primul rînd constinței cetățenești a locuitorilor ei, care au ajuns să privească achitarea cotelor la timp ca o îndatorire patriotică de mare importanță. Este în sat o adevărată întrecere la predarea cotelor. Cînd pleacă unul de o uliță, atrage și pe alți patru-cinci conștienți. Acesta este rezultatul muncii politice pe care au desfășurat-o comunistii și toți deputații.

Impuțernicului ne-a vorbit apoi, despre colaborarea strînsă și rodnică dintre organele de colectare și statul popular, despre sprijinul puternic primit din partea organelor de bază. În această comună, chiar de la începutul campaniei de recoltare a păsoaselor organizațiile de bază co-

munale au instruit agitatorii în legătură cu problema colectărilor și a achizițiilor și l-au repartizat pe circumscripții electorale spre a sprijini munca împuțernicului comunal. Deputații au depus și ei o muncă intensă și staruitoare. Așa, de exemplu, cînd aflat cu circumscripția lui a rămas învinovat de colectări, deputatul Ion Alexandru a mers la ei acasă, la rîndul ei despre învinovatarea predării la timp a cotelor. În cîteva zile, țărănimii muncitori Nicolae Bastiunea, Dobrița Francea, Nicolae și Vasiliache — cîci aceștia erau cu pricina — și-au achitat în întregime cotele, la lapte, carne, păsoase și la produsele agricole de toamnă. Așa au înțeles să sprijine acțiunea de colectări și alți deputați din această comună.

Unde duce lipsa de îndrumare și control

În comuna C. A. Rosetti din același raion, colectările nu merg ca pe „roate” așa cum caută să ne convinză într-o discuție zilele trecute, tov. Stan Gheorghe, președintele statului popular.

— Bine — ne va reproșa el, cînd va citi rîndurile de față — dar nu v-am spus că situația colectărilor a fost dezbătută în cadrul unei sesiuni a sfatului popular comunal cu care ocazie s-a împărțit comuna pe sectoare și s-au stabilit măsuri concrete, răspunzînd? Mai mult decît atât ce alți în vrut să fac?

Fără îndoială că toate acestea sînt bune și necesare. Dar nu este suficient numai atât. Se pare că tov. președintele uită de un lucru și acesta nu este cel mai puțin important. Uită să facă o îndrumare concretă și un control permanent — și felul în care se îndeplinesc hotărârile locale, acestea ramin vorbă goală. Așa s-a întîmplat și în unele circumscripții din comuna C. A. Rosetti. Dacă unii deputați comunal ca Lazăr I. Dumitru, Maria F. Oanea și alții, zi de zi au sprijinit organizarea convoaielor de la arși și au îndrumat pe țărănimii muncitori să-și achite la timp cotele datorate statului, alți deputați ca de pildă, Stan Șterian, Vasile Mihalcea, și Iorgu Constantin au lăsat lucrurile să meargă de la sine uitînd cu to-

Un alt mijloc important pentru realizarea planului de colectare a produselor vegetale și animale îl constituie și adunările obștești care se țin de două ori pe lună de către împuțernic și membrii comitetului executiv. În cadrul acestor adunări se prezintă dări de seamă privind desfășurarea colectărilor pe produse. Întîlne fiind evidențiată frunțoșii și avertat că rămîși în urmă cu predarea cotelor.

Lozincile pe care le vezi pe fierele și în fața publicației de colectivitate și interesante de tema colectărilor în cadrul gazetei de perete constituie de asemenea un sprijin eficient în acțiunea de colectări.

Peste puține zile, producătorii agricole din această comună se vor putea mîndri că au îndeplinit integral și tot înainte de termen și planul de colectare a produselor agricole de toamnă.

Tot mai multe achiziții prin cooperativă

În prima jumătate a lunii septembrie, cooperativa din comuna Săcuieni, raionul Roman, a obținut succese deosebite la achiziționarea legumelor și zarzavaturilor, depășind în mare măsură planul stabilit. Numai în cîteva zile, au fost achiziționate peste 10.000 kg de legume și zarzavaturi.

Tot în acest timp, cooperativa din Săcuieni a mai achiziționat mari cantități de fructe, care nu fuseseră

planificate, 1.250 kg de grîu, precum și 30 vagoane de pale. Un merit deosebit în munca de achiziții revine tovarășilor Gh. Bircă și Constantin Bădescu, care au dus o susținută muncă de lămurire în rândurile țărănimii muncitori, veșind totodată ca magazinul cooperativ să fie în permanență bine aprovizionat cu mărfurile cerute de țărănimii muncitori.

Elena Ibrăan

Vesti de la corespondenți

Pe calea undelor

Se lăsa seara. În curînd, avea să înceapă emisiunea „Centrul de radiofrecvență Feldioara, a cărui rețea a fost adusă pînă aci, în satul Rotbav, ca și în celelalte sate și comune învecinate.”

Emisiunea începea întotdeauna prin a anunța rezultatele obținute cauzate de către colectivități, întovărășii și țărănimii muncitori. Fiecare voia să știe cum stă situația de celelalte sate și gospodăriile colective, satul și gospodăria lor.

— Așa că, întocmai ca în fiecare seară, la această oră, oamenii să grăbeau spre case, să deschidă difuzoarele.

— Un grup de întîrziți rămasa în altă, în fața difuzorului instalat în depozitul de sediul gospodăriei colective. Erau toți colectivități. Cei mai mulți dintre ei — frunțoși în muncă. Ca de obicei, zăboviseră mai mult pe timp.

— Un minut, douăzeci, nu se mai auză nîc o vorbă. Numai glasul crăncinului. Cînd însă acesta sfîrșe de vorbă și aprins o discuție foarte vie. Nu de mirare. Știrile din seara aceasta fuseseră deosebit de interesante, Vorbeau despre veniturile mari realizate de cîteva gospodării colective din împrejurimi, prin dezvoltarea ramurilor anexe: viticultura, legumicultura, pomologia etc.

— Bună treabă au făcut colectivități din Bod! Aproape un milion de lei cîștig prin valorificarea butașilor, făcu, plin de admirație, unul dintre colectivități.

— Dar și cel din Feldioara! Auzirăți adinauri: două vagoane de zarzavaturi valorificate pînă acum prin cooperativă.

— Au dus și la piața Orasului Stalin peste 3 vagoane de diferite produse... se miră un altul.

Tuturor colectivităților din Rotbav le-au dat de gîndul vestile comunicate în această seară prin stația de radioamplificare.

Simion Hudea

(corespondență primită în cadrul concursului)

O formă de cooperare larg accesibilă pentru țărani muncitori

(Urmasa din pag. 1)

muncile la timp și mai bine decît dacă ar lucra izolați. De aceea, statutul prevede ca toate lucrările în cooperativă să fie în comun, prin munca personală a membrilor. În vederea deslăsurării în cit mai bune condiții a lucrărilor din fiecare sector de producție și pentru a ține cit mai exactă și evidentă muncii efectuate de fiecare în cooperativă de producție, membrul nu vor lucra de-a valma, ci organizat în brigăzi și echipe.

Modul de organizare și retribuire a muncii în cooperativa agricolă de producție asigură o răspundere dreaptă a muncii depuse de fiecare membru. După cum prevede statutul, toate lucrările se vor executa după sistemul de muncă în acord, fiind preluate în zile-muncă.

Participarea regulată la muncă a membrilor este una din condițiile de bază pentru executarea în condiții optime a tuturor lucrărilor, pentru obținerea de recolte bogate. Ținînd seama de aceasta, statutul prevede că fiecare membru capabil de muncă trebuie să efectueze 80—120 zile-muncă anual repartizate pe diferitele campanii agricole. Cu privire la veniturile în natură realizate de cooperativă, statutul prevede că în primul rînd, din acestea, se achită obligațiile față de stat, plata lucrărilor făcute de S.M.T., se pun de o parte semintele pentru anul viitor, furajele pentru animale, și o rezervă de seminte și furaje de 10—15 la sută, față de necesarul pe un an; se creează apoi un fond de pînă la 2 la sută pentru ajutorarea bătrînilor și a celor care nu pot munci; se reține 2—5 la sută pentru completarea fondului indivizibil din care se execută construcții, se cumpară inventar, animale etc. De asemenea, se repartizează o parte din producție pentru valorificare în comun, în cantitățile stabilite de adunarea generală. Toate veniturile în natură rămase se împart între membri în proporție de cel puțin 75 la sută, după zile-muncă făcute, și cel mult 25 la sută după suprafața, calitatea și modul de folosință a pămîntului adus în cooperativă.

Veniturile bănești se repartizează în același fel ca și veniturile în natură, bineînțeles, după ce s-au achitat datoritățile cooperativelor și s-au reținut fondurile statutare. În scopul satisfacerii nevoilor bănești

fiecare țărăn, sau cel mai tirz merial, comitetul de conducere trebuie să repartizeze coope- rului avansul în bani în propor- 80 la sută din sursele veniturii țărîna muncă depusă.

Principiul care stă la baza ducerii cooperativei de producție este principiul democratic al cooperativelor. Organul de conducere este adunarea rală a membrilor care hotără toate problemele mari și mici cooperativelor, alege pe timp de un comitet de conducere de membri, precum și comisia de țel compusă din 3 membri. țelul de conducere, în frunte cu ședintele, conduce treburile rativile, în rîndul dîntre adunări generale. Comisia de vizie exercită un control o asupra întregii activități gospo- rești și financiare a comitetului conducător.

Experiența arată că buna lăsurare a treburilor în orice dărie socialistă depinde în m hotărîtoare de felul cum mu organele de conducere ale dăriei. De aceea, membrii col- tivive trebuie să alege în core re pe cei mai cinștii, pricep vrednicii dîntre ei.

Cooperativa agricolă de p- tie este o formă larg acces pentru țărănimii muncitori; ea iută să obțină producții l- să-și îmbunătățească trutul l- înțeleagă mai ușor superio formei mai avansate de coo- în producția agricolă; gospo- colective. De aceea, organele cole, activității de stat care l- ză în domeniul agriculturii, nerii și tehnicilor agronomi, datoria să studieze temeinic tul model al cooperativei ad- de producție și să explice în nunt țărănimii muncitori, fo- exemple și școlile gospod- care sînt foloasele pe care a le au unindu-se în coope agricole de producție.

Desfășurînd larg munca de larizare a prevederilor stat- convingînd și pe cei mulți muncitori să intre în coope agricole de producție, organele stat agricole, inginerii și tel- nișii agronomi, vor contribui l- lizarea sarcinilor Congresu- lile-a al partidului, cu activ transformarea socialistă a a- turii.

— Din munca mea de îngrijitor de porci

Trăian Barbălată

Simion Hudea

(corespondență primită în cadrul concursului)

Simion Hudea

(corespondență primită în cadrul concursului)

Simion Hudea

(corespondență primită în cadrul concursului)

Simion Hudea

(corespondență primită în cadrul concursului)

Simion Hudea

(corespondență primită în cadrul concursului)

Simion Hudea

(corespondență primită în cadrul concursului)

Simion Hudea

(corespondență primită în cadrul concursului)

Simion Hudea

(corespondență primită în cadrul concursului)

Simion Hudea

(corespondență primită în cadrul concursului)

Simion Hudea

(corespondență primită în cadrul concursului)

Simion Hudea

(corespondență primită în cadrul concursului)

Simion Hudea

(corespondență primită în cadrul concursului)

Simion Hudea

(corespondență primită în cadrul concursului)

Simion Hudea

(corespondență primită în cadrul concursului)

Simion Hudea

(corespondență primită în cadrul concursului)

Simion Hudea

(corespondență primită în cadrul concursului)

Simion Hudea

(corespondență primită în cadrul concursului)

Simion Hudea

(corespondență primită în cadrul concursului)

Cîmpuri demonstrative și experimentale în fiecare gospodărie colectivă

Este bine cunoscut rolul important pe care îl au cîmpurile demonstra- tive și experimentale pentru introdu- cerea în producție a culturilor „știn- ței” și a metodelor agronomice în- novative. Organizate în cadrul gospo- dăriilor colective, unde există largă posibilitatea de experimentare și apli- care a celor mai noi cuceriri știin- țifice, aceste cîmpuri demonstrative totodată superioarea muncii în comun, devinînd astfel și un mijloc convingător de atragere a țărănimii muncitori pe calea agriculturii socialiste.

În regiunea Ploiești, loturile demon- strative și experimentale orga- nizate în cadrul gospodăriilor col- lective sînt încă puține la număr și de curînd înființate. Rezultatele ob- ținute, alți din punct de vedere practic, cit și agitator, le-au do- vodit însă pe deplin utilitatea.

Îndrumate de organele de partid și sprijinite de organele de stat și cele agricole, gospodăriile colective din comunele Tîrgșoru Vechi, Vilce- le, Ciocani, Costești, Baba Ana, Dul- banu, Pogoanele, Padina și altele din regiunea Ploiești și-au organizat în primăvara acestui an cîmpuri demon- strative cu grîu, porumb și ste- clă de zahăr, iar gospodăriile col- lective din comunele Ziduri și Dă- rîmați, cîmpuri experimentale. Pe cîmpul experimental, colectivității din comuna Ziduri cultivă porumb pen- tru producerea de sămînță hibridă; ei au mai cultivat și cîteva soluri foarte productive de fasole, aduse din regiunea Timișoara pentru a sta-

bill cătoră la preste mai bine so- lui și clima de aici și a le introduce apoi în cultura mare. Colectivități din comuna Dărmăți au cultivat por- umbul local I.C.A.R.-54 și românec de Studina — semănat în teren în- grășat și nelărgit, în arătură de primăvară și în ogor de toamnă, pentru a verifica influența ogorului de toamnă. De asemenea, pe 1/2 ha colectivității din Dărmăți cu semă- nat plantă de nutreț ca mei, dughie și iarbă de Sudan, pentru a stabili pe bază de experiență care dintre acestea dau producții mai mari în condițiile de climă respectivă.

Cultivînd grîu pe cîmpul demon- strativ, colectivității din Tîrgșoru Vechi au obținut o recoltă de aproa- pe 2.000 kg la hectar. Sporul față de recolta medie obținută de pe ce- lelalte lanuri de grîu din comună a fost de 900 kg la ha. Aceste rezul- tate se datorează faptului că, colec- tivității au urmat întocmai stările agronomilor, începînd cu alegerea terenului (au cultivat grîul după ma- zăre, borșoag și ovăz), continuînd cu pregătirea lui (dezmințit cu plu- giu politrăzdar la o odîncime de 4-8 cm, arătură de grău, boronit și discuit), înămînțînd în rînduri încrușcate, în epoca optimă stabili- lită pentru raionul lor și terminînd cu recoltarea, care s-a făcut cînd grîul a dat în pîrgă.

Îmbucurătoare sînt și rezultatele dobîndite de colectivității din comu- nele Baba Ana și Costești, care au obținut pe cîmpurile demonstrative de sieclă de zahăr recolte ce trec de 30.000 kg la hectar — cu 16.000—18.000 kg mai mari decît recoltele strîse la această cultură în secto- rul individual. Cîmpurile demonstra- tive au fost organizate pe un teren cu țipul de sol caracteristic celui de pe raza comunel.

În acțiunea de organizare a cîm- purilor demonstrative și experimen- tale la gospodăriile agricole col- lective, s-au evidențiat o serie de in- ginerii și tehnicieni agricoli, ca, de exemplu, tov. ing. Dedulescu, șeful punctului agricol din comuna Șir- luia, ing. Ghani Balic, șeful punctului agricol Ziduri, tehnicianul Zenobia Tomăș din comuna Costești, care au depus eforturi mari pentru reușita experiențelor și demonstrațiilor întreprinse.

Au fost însă inginerii agronomi sau tehnicienii de la punctele agricole care au subapreciat importanța acestei probleme. Așa, de pildă, tehnicianul agricol Constantin Rădulescu nu a îndrumat pe colectivități din comuna Dulbanu să facă la timp castrarea la porumbul hibrid pe cîmpul demonstrativ. Faptul că din cele 79 de gospodării colec- tive existente în regiunea Ploiești, numai în 27 au fost organizate cîm- puri demonstrative și experimentale arată că în această privință mai sînt foarte multe de făcut. Acțiunile inițiate pînă în prezent trebuie ex- tîns și generalizate, dîndu-se o atenție mare vizitelor pe cîmpurile demonstrative, expozițiilor comunale, popularizării la stațiile de radiofo- care, gazetele de stradă și căminele culturale, a rezultatelor obținute și a cultivatorilor de loturi demonstra- tive. O inițiativă bună a fost aceea ca, cultivatorii cîmpurilor demon- strative să expună în fața cursanților de la cursurile agrotehnice me- todele de lucru și experiența căpă- tîată.

Ținîndu-se seama de specificul raioanelor și de posibilitățile exis- tente, în gospodării colective vor fi organizate chiar din această toamnă pe lângă loturile cu caracte- ter cerealiilor și loturi cu caracter pomicol, viticol, legumicol. De ase- menea, la zona de soluri nisipoase — comunele Ciocani, Costești, Bărdă- țeru, Ciocani, raionul Ciocani, se vor organiza cîmpuri demonstrative pentru extinderea culturii cartofului, iar la gospodăriile colective din comunele Bătrîni și Cîndești se va organiza loturi demonstra- tive pomicole (livizi model) unde se vor aplica țărni speciale, în- grășări cu bălegar la jurul pomilor fructiferi, stopînd împotriva dăună- torilor etc.

În general, s-a urmărit ca loturi- le demonstrative să mai aloe cele cu caracter cerealiilor; să fie ase- zate pe țipul de sol caracteristic raioanelor respective.

S-au mai luat măsuri ca și pe te- rurile destinate să fie organizate cîmpuri demonstrative (lucemiere), ca, de pildă, în comuna Caragele, raionul Pogoanele, și altele. Direcția agricolă regională Ploiești a luat măsuri din timp, repartizînd gospodăriilor colective din raioanele Pogoanele, Rimnicu Sărat și Mîrla cantitatea necesară de sămînță de grău obținută din înmulțir- ea la o sămînță elită, pentru înămînțarea cîmpurilor demonstra- tive (loturi semincere).

Luptînd pentru organizarea de cîmpuri demonstrative și loturi ex- perimentale, inginerii și tehnicienii agricoli au posibilitatea de a stu- dia, în condițiile naturale locale, agrotehnica diferitelor culturi și a o introduce în practică, în mod dife- rențiat, venînd astfel în sprijinul în- țării și dezvoltării sectorului socia- list al agriculturii noastre.

RADU SANDU și ing. agr. GH. CRISTESCU din Direcția agricolă regională Ploiești

O nouă gospodărie colectivă

Zilele acestea, în comuna Gostî- nu din raionul Giurgiu a luat în- țiu o nouă gospodărie colectivă, intitulată „Calea Belșugului”. În care s-au înscris 27 de familii de țărani muncitori. Președinte a fost ales comunistul Dumitru Alexan-

Elena Ibrăan

Simion Hudea

(corespondență primită în cadrul concursului)

Simion Hudea

(corespondență primită în cadrul concursului)

Simion Hudea

(corespondență primită în cadrul concursului)

Simion Hudea

(corespondență primită în cadrul concursului)

Simion Hudea

(corespondență primită în cadrul concursului)

Simion Hudea

(corespondență primită în cadrul concursului)

Simion Hudea

(corespondență primită în cadrul concursului)

Simion Hudea

(corespondență primită în cadrul concursului)

Simion Hudea

(corespondență primită în cadrul concursului)

Simion Hudea

(corespondență primită în cadrul concursului)

Simion Hudea

(corespondență primită în cadrul concursului)

Simion Hudea

(corespondență primită în cadrul concursului)

Simion Hudea

(corespondență primită în cadrul concursului)

Simion Hudea

(corespondență primită în cadrul concursului)

Simion Hudea

(corespondență primită în cadrul concursului)

Simion Hudea

(corespondență primită în cadrul concursului)

Simion Hudea

(corespondență primită în cadrul concursului)

Simion Hudea

(corespondență primită în cadrul concursului)

Simion Hudea

(corespondență primită în cadrul concursului)

Simion Hudea

(corespondență primită în cadrul concursului)

Simion Hudea

(corespondență primită în cadrul concursului)

Simion Hudea

(corespondență primită în cadrul concursului)

Simion Hudea

(corespondență primită în cadrul concursului)

Simion Hudea

(corespondență primită în cadrul concursului)

Simion Hudea



Cea mai tânără fanfară

Pînă mai acu' doi ani, în saetele însirate de-a lungul Bucurei, cînd cineva își pomenea cuvîntul „muzică”, puteai să fii sigur că amintea de îndată și numele lui Guriiță. Născut, botez, cimetrie, petrecere, nimic nu se făcea fără Guriiță viu și rîsul și cei trei tovarăși ai lui, la fel de iucurii. Aveau „repertoriu” bogat. Sirbe sălărele, hore, cîntece de inimă albastră picurate la urechea meseanului cu mină darnică și mai spre dimineață, ceva măs-cări, din cele fără perdea. Ca să împace, vorba aia, toate gusturile.

Asta a fost pînă acu' doi ani. De atunci, s-au schimbat multe pe aci. Nuri vorbă, la năuși, botezuri sau alte petreceri, tot Guriiță e sta-rostele. Dar să nuri fie de mirare dacă, intrind într-o duminică după-amiază la cîmînul cultural din Ceacu sau Cuza-Vodă, ai să auzi deodată un fragment din „Gayaneh” a lui Hacıaturian, sau „Rapsodia romină” a lui Enescu. Si asiderea, să nu te miri cînd vei auzi furtuna de aplauze și bisările care răspîlesc pe tinerii membri ai celei mai tinere fanfare din țară: fanfara fiilor de colecționiști din Ceacu.

talgere și, deasupra lor, o tobă uriașă. Președintele s-a uitat la colecționiști, colecționiști la președinte, pînă ce acesta din urmă, cu o umbră de mîndrie în glas, i-a anunțat: — Știți... sînt instrumentele pentru fanfara noastră.

Acu', fanfara ca fanfara, treacă-meargă. Da' cînd au văzut „cu cine” vrea Ion Moser să facă, colecțio-

raschiv cu ditamai trombonul pe după cap, sau pe Nedelcu al lui Vasile Dobre, care abia a împlinit 13 ani în vară, lînga toba mai înaltă decît el, Asia, judecați și dumneavoastră, e prea de tot.

Nu mai Ion Moser, conducătorul vîltoarelor fanfare, care stia el ce stia, privea liniștit toată zarva. După cîteva zile, într-o cameră de

un făcut ies anapoda, minile încă nelindeminate care alegărb obosite de-a lungul clapeilor. Si apoi, prima bucată cîntată de întreaga fanfară, prima bucurie la capătul altor luni de muncă, iară istov. De-acu', va merge mai bine. Din ce în ce mai bine. Nu se poate altfel. Încă o bucată, și încă una. Din ce în ce mai grele, mai pretentioase. Si — să nuri vînd să crezi — da' merge! Merge strună.

Primul concert public. Mai „în familie”, ce-i drept. La cîmînul cultural din comună. Primele aplauze, prima ameleață a succesului. Părinții, curiosuții te priveș acum cu alți ochi.

— Știi, a bătatul meu. Cîntă în fanfara colectivei noastre. Așa mic cum îl vezi, e dat dracului.

Si din nou repetiții. Din nou concerte. La cîmînele culturale din raion, apoi la Căldrași. Si în cele din urmă la concursul pe țară al echipelor artistice. Distincția obținută, faptul că al întrecut formații mai vechi, mai încheate, îți dau dreptul să pornești cu încredere înainte. La începutul lunii septembrie din acest an, 3 zile în Bulgaria. Primiți cu aplauze și entuziasm peste tot.

Cîteva zile mai tîrziu, i-a părăsit Artman Lothar, unul din cei mai talentați din formație. A plecat la București, la școala medie de muzică. Il va urma în curînd și Petre Achim. Nuri nimic. Nuri alții în loc. Mai mulți chiar. Doar de aceea consiliul de conducere al gospodăriei a mai cumpărat 4 acordeoane, 3 vioară și 1 piston. Fac și o orchestră. Cadre au destule.

Porțile de la furtuna de salcîm și flăuier de soac, cea mai tîndră fanfară urcă încet, dar sigur, pe treptele măiestriei.

S. LEONARD



În timpul unei repetiții

ții s-au apucat pe miinle de cap. Oleacă de dreptate tot aveau ei și să nu gîndiți că nu. Lei dumneaia de-a dreptu' — viitorii „artiști” ai colecției. Cel mai vîrstnic — 16 ani. Cel mai tîndr, 12.

Pe toba neagră, albastru crîlîl al muzicii își dezvăluie treptat tar-nele: do... re... mi... fa...

Zile, săntămîni, luni! Repetiții, repetiții! Muzicantul instrumentului care-ți roade buzele, notele, care ca

prin împărtășire cu mine. Iar de pîlîit s-am mai apucat să-l plivesc. Porumbul l-am semănat, ce-i drept în rînduri obișnuite, dar de prășit abia am reușit să-l prăpesc de două ori. De acum, nu-l de mirare că de pe pămîntul din afară — lucrul de unul singur, cînd și cu am puteri — m-am ales cu venitură mult mai mică decît cele ce mi-am veni-t de pe pămîntul cu care am intrat în întovărășire. În timp ce de pe fiecare hectar cultivat cu grîu în întovărășire am adus acasă, după ce mi-am fost retri-nute toate obligațiile-cotă, pla-ta lucrărilor făcute cu S.M.T.-ul, urmasul etc. — aceste 1.000 kg. de pe un hectar cultivat în gos-podăria individuală și m-am ales cu vreo 3—400 kg mai puțin.

Industria chimică în sprijinul agriculturii

Pentru compania Industriilor din Toamna aceasta, industria chimică pregătește cantități sporite de îngrășăminte. Fond de acțiune trecut, producția de îngrășăminte chimice este cu 17 la sută mai mare la îngrășă-mintele fosfatice și cu 87 la sută la cele azotoase.

Că să se asigure această cantitate sporită s-au luat măsuri pentru mărirea capacității de producție a uzinelor chimice și înăsăririi lor cu utilități noi. La Combinatul Chimic nr. 1 a fost de curînd în funcțiune o nouă instalație de pu-terizare a gazelor de bozard de car-bon. Alte întreprinderi producătoare de îngrășăminte chimice au fost dotate cu pompe necesare mării capacității de ridicare, turnare și epurare cu apă a gazelor etc. Sînt în curs de construcție o unitate la uzinele „Petre Poni” și o unitate de în-grășăminte fosfatice la Năvodari.

Se urmărește permanent îmbun-diri calitatii produselor și mărirea numărului de sortimente. Spre evitarea aglomerațiilor îngrășămi-ntor azotoase, de pildă, în procesul de laborare a acestora se adaugă acum o substanță tensio-activă care omologhează mai ușor înăstrășirea cu-șilor produselor. Se experimentează folosirea în cultură a amoniocă-lor sub formă gazoasă și a temo-izostimilor. Anul acesta a început producția îngrășămintelor complexe azoto-fosfatice pentru cultura legu-melor, trînciilor și florilor. De ase-menea se produc stimulatori de creștere și substanțe care împiedică înăstrășirea carboților depozitați. Pentru combaterea dăunătorilor din cultură, livezi, vii etc., anul acesta producția de insecticide obținute crește cu aproape 100 la sută față de anul 1955.

Se lărgește rețeaua cooperativelor de desfacere

În Regiunea Autonomă Maghiară și regiunea Stalin, rețeaua coopera-tivă de desfacere a pătruns pînă în cel mai îndepărtat și izolat sat. Tăranii muncitori de pe cuprin-sul acestor regiuni au la dispoziție magazine universale și mixte, maga-zine textile și de încălziminte, ma-gazine melalo-chimice, prăvălii și prăvălii și numeroase unități de alimentație publică.

Planul de lărgire a rețelei coopera-tivă de desfacere în întreaga țară a fost îndeplinit și depășit pe seme-strul I al acestui an, cu înfrîntarea peste plan a 537 noi unități de des-facere. Numai în mediul rural au fost organizate în semesterul I 655 unități de desfacere din care 580 magazine și chioscuri și 275 unități de alimentație publică. În regiunea Ploiești, de pildă, în acest timp au fost formate peste plan 108 noi unită-ți de desfacere, iar în regiunea Pl-tești 98 de unități. Si în regiunea Craiova au luat ființă peste plan 79 unități în saetele în care nu exista deloc rețea cooperativă de desfacere. Pe cursul regiunii Craiova sînt acum peste 2.200 magazine, chioscuri și unități de alimentație publică din care mai mult de 600 prăvălii și prăvălii sătești și 51 de unități cooperativă de desfacere în incintele gospodăriilor de stat și S.M.T.-urilor.

(Agerpres)

În regiunea Stalin, există condiții deosebit de prietnice dezvoltării pomiculturii. Potrivit stărilor sta-tiunilor meteorologice din regiune, precipitațiile medii anuale sînt cu-prind în jur de 600—750 mm anual, ceea ce mai multe înregistrîndu-se în lunile iunie, iulie și august, adică în perioada cînd pomii au cea mai mare nevoie de apă; temperatura medie anuală variază între 7,5 grade și 9,5 grade, iar soarele cele mai des înălțate pe cursul regiunii (podzolul, brun-roșcagul de pădure și cernoziomul degradat) sînt de asemenea potrivite pentru cultura pomilor roditori.

Cu toate aceste condiții favora-bile, livezile de pomi fructiferi oc-upă în prezent numai 1,7 la sută din suprafața totală a regiunii. A-ceasta, în timp ce pe terasele din dreapta Otului, pe văle afluenților acestuia, ca și pe podișul Tir-navelor, însemnate suprafețe de te-renuri împotrivi culturilor agricole, dar foarte prietnice înălțării de noi plantații, mai stau nefolosite.

În scopul valorificării acestor în-semnate rezerve, organele agricole de la regiune, cu sprijinul tehnicienilor de pe teren, au întocmit un plan de perspectivă pe baza căruia au și fost identificate 15.000 de hectare pe care urmează să se planteze pomi fructiferi. Astfel de plantații se vor face în zona dealu-rilor submontane, în bazinele pomu-cole Buzău, Cîsnădie și Săliște, precum și în centrele pomtoale Să-

cele, Bran, Coțleza, Sîncu, Hîrșeni, Deșani, Arpaș și Boia în zona dealurilor Bîrsei, Făgărașului și Sibului, plantații de pomi se vor face numai în grădinițele familiile. Specia dominantă în aceste două zone va fi mărul, pe lînga care se vor planta și peri, pruni și ciresi. În zona a 3-a (podișul Tirnaveilor), plantațiile urmează să se facă în centrele Rothav, Hălmeag, Feldo-ara, Agnita, Dealul Frumos, Me-dias, Coșca Mîeș, Selca Mare, Tir-năveni etc. Si în această zonă, spe-cia dominantă va fi mărul, la care se adaugă părul, ciresul, prunul și nucul.

Pe baza lucrărilor de raionare a pomiculturii s-a prevăzut că în re-giunile de sub munte — unde ad-măvara înghesușele sînt foarte în-venite — să se planteze numai speci-i și soluri cu înfloare tîrzie. Cele cu înflorire mai timpurie, mai ales caisul și pierculul, se vor planta începînd de la Sighisoara însore nord, mai mult în raioanele Medias și Tirnăveni.

Potrivit planului de perspectivă întocmit, anul acesta urmează să se planteze în regiune, alții în secto-rul socialist (fără gospodării agri-cole de stat), cit și în cel indivi-dual, un număr de 220.000 de bu-căți de pomi. Dintre acestea, 106.679 de pomi au fost plantați în primăvară. În vederea restului de plantații, care urmează să se efec-tueze toamna aceasta, au fost ale-se terenurile cele mai potrivite, iar

Ing. E. VASILIU

Contribuția inovatorilor

...la atît se cifrează economiile realizate în regiunea Timișoara la începutul anului și pînă acum, prin contribuția inovatorilor din sectorul agricol.

Nu mai în primele opt luni ale anului, în S.M.T.-urile regiunii s-au făcut 56 de propuneri de inovații, dintre care 45 au și fost aplicate; în centrele mecanice, 65 de propuneri, dintre care 49 s-au aplicat; iar în gospodăriile agricole de stat 154 de propuneri, din care s-au aplicat pînă acum 99.

CONSTANTIN SIMOTA
de la S.M.T. Peciu Nou, a realizat o pompă de filtrare, încăr-care și descărcare a carburan-ților în cisterne mobile, prin care durata acestei operații se reduce mult, ferindu-se toloadați carburanții de contactul cu aerul.



GRIGORE STREITH
de la G.A.S. Carani, a realizat o mașină pentru confecționarea gîhvece nutritive. Această mașină, a cărei capacitate este de 38.000 de gîhvece pe zi, poate fi acționată atît mecanic, cît și manual.



SZABO IULIU
de la G.A.S. Măuren, a con-struit o mașină pentru recolta-rea argagic și un selector special I combina S-4, care selectează 2.000 kg de cereale pe oră.

— Imediat să pleci pe teren și te mai întorci la trust pe ce toate construcțiile nu sînt miniate.

Dar tov. Raba nu-i făcător minui. Dacă conducerea trustului nu va asigura „gospodăriile de sate” materialele „de construcții” necesare, putem fi siguri că adăposturile pentru animale nu vor fi miniate nici la anul pe vremea as-

ieslele stricate, iar prin pereții grajdului vezi nestingherit lanurile de porumb încă necule ale gospodăriei.

În această situație se află și salva-vorul pentru oi de la punctul Mez-droaia, ca și grajdul de vaci din Căcova unde se află sediul gospo-dăriei. Acoperișul grajdului de la „centru” este spart, podeaua plină de gropi, pereții murdari. Ținute în asemenea condiții și hrănite prost, cele 43 de vaci Simenthal ale gospodăriei nu dau decît cite 4 litri de lapte zilnic.

Nam putea spune că Trustul regional Gostat nu cunoaște situa-ția grea în care se află sectorul zootehnic al gospodăriei de stat Căcova Dimpotrivă, trustul a primit destule sesizări din partea organe-lor de control care au trecut prin această unitate. Grav este însă faptul că pînă acum nu s-au luat nici un fel de măsuri menite să ducă la lichidarea lipsurilor existente.

Darnic la vorbă, zgîrcit la fapte

Seful serviciului de construcții ag-rozootehnice de la Trustul regio-nal Gostat, Ing. I. Raba, este un om întimos și tare darnic. Însă darnicia lui e numai în vorbe. Cînd sînt treacă la fapte e de o zgricente nemănoșenie. Aceasta este constatarea justă a celor care vin de la gospodăria de stat din re-giunea pentru a-i cere sprijinul în



vederea grăbirii construcțiilor de adăposturi pentru animale. Oame-nii sînt sfătuiți să înceapă construc-țiile cu mijloace locale, dar apoi nu li se furnizează în continuare ma-terialele necesare. Din această cau-ză, de exemplu, la G.A.S. Teremia Mare, secția Nerău, grajdul început în primăvară n-a putut fi încă ter-minat. Această situație există și la gospodăria de stat Răcădina.

Despre promisiunile și inactio-nitatea tov. Raba a „auzit” în știrii și directorul Trustului regional Gostat, tov. Victor Surșau. În loc ca acesta să analizeze temeinic ac-tivitatea serviciului de construcții spre a lua de urgență măsurile ce se impun, l-a chemat pe tov. Raba și i-a spus:

CONCLUZII

După cum reiese din cele arătate, în cele mai multe gos-podării agricole de stat din regiunea Timișoara, pregătirile pentru iernatul animalelor nu decurg în mod satisfăcător, fiind în mare parte neglijate. Aceasta mare deficiență, dacă nu va fi lichidată în cel mai scurt timp, poate avea seriosе urmări asupra realizării planului de producție în sectorul zootehnic.

Interesele statului cer ca gospodăriile agricole de stat să li-vreze și în perioada iernii cantități sporite de carne, lapte și alte produse alimentare de natură animală. Fără a se asigura animalelor adăposturi călduroase și hrană suficientă și de bună calitate, îndeplinirea acestor sarcini va fi însă cu neputință. Iată de ce, în perioada scurtă ce ne mai desparte de venirea iernii, conducerea gospodăriilor de stat din regiunea Timișoara, cu sprijinul temeinic al Trustului regional Gostat sînt datorate să urgenceze prin toate mijloacele terminarea adăposturilor aflate în construcții, să le repare pe cele vechi, să asigure animalelor furaje suficiente și de bună calitate pe care să le depoziteze bine și cit mai aproape de locul de consum.

GH. ROSU

Mi-am adus tot pămîntul în întovărășire

E în firea tărînului muncitor ca înainte de a porni la o for-mă nouă de lucrare a pămîntu-lui, să se întrebze, în primul rînd, ce va avea de câștigat. Așa m-am întrebă și eu în toamna anului trecut, înainte de a mă înscrie în întovărășirea ce se formase în satul nostru. Ce-i drept, îmi dădeam seama că muncindu-mi pămîntul laolaltă, cu mașinile și dușă știință, voi avea de câștigat, dar cît anume nu puteam să fi de aceea, după mai multe zile de chibzuială, în-demnat pe de o parte și de ne-vasta-mea, care (linea morții să nu mă ating de zestrea feței, m-am inseris în întovărășire numai cu cinci din cele 6 hectare de pămînt. Restul de trei le-am oprit să le muncesc de unul sin-gur. Avînd boi buni, cărută și unelte trebuincioase pentru mun-ca cîmpului, precum și destule braje de muncă, mi-am zis că voi lăzbuti să cuprînd și să fac la vreme toate muștele agricole, alți pe pămîntul din întovărășire, cît și pe cel din afară. În așa fel încît să culeg rod bogat din amîndouă părțile.

Dar vorba ceă, „socoteala de-acasă nu se potrivește niciodată cu cea din țîră”. Sînd cu un pi-cior în cărăuși și cu unul în „teleguță”, drept să spun, n-am prea mîrmerit-o. Am cîștigat nu-mal o parte din ceea ce puteam. De acest lucru mi-am dat seama pe deplin mai tînt la fereșis, apoi acum în toamnă, la culesul porumbului și speciei de zahăr, cînd am văzut că recoltele sînt de pe pămîntul lucrat laolaltă în întovărășire sînt mai mari cu cîteva sute de kilograme la hectar decît cele culese de pe terenul ce mi l-am oprit în gos-podăria individuală. Așa, bună-oară, în vreme ce în întovărășire am cules în medie la hectar 1.430 kg de grîu, 2.500 kg de porumb boabe și 15.000 kg de sfeclă, pe cele 3 ha lucrate de unul singur, recolta la hectar a fost de 1.000 kg la grîu, 1800 kg

la porumb și 12.000 kg la sfeclă de zahăr.

De unde vin aceste deosebiri de recolta, mi-am putut lesne da seama. În întovărășirea noastră, toate lucrările agricole se fac în comun și în mare parte cu ajuto-rul mașinilor și tractoarelor S.M.T. Zănoaga, Avînd pămîntul strîns laolaltă în tarile mari și lucrînd în comun cu toată marea și după un plan, întovărășii au reușit să facă toate lucrările re-pece și la vremea potrivită, să aducă unele reguli agrotehnice care, pe organele înguste și răz-lețele ale tărînului ca gospodă-ria individuală, nu se pot aplica decît cu mare greutate, iar în unele cazuri chiar deloc. Griși — 120 ha — l-am însămîntat cu mașinile S.M.T.-ului în teren bine pregătit și îngrășat cu bă-legar, primăvara l-am plîvit de 2 ori, iar în vară în numai cite-va zile l-am recoltat cu mașinile. Porumbul — 190 ha — l-am se-mănat în culturi așezate în pă-tratoa, în teren arat adînc din toamnă cu tractorul, l-am pră-sit de 3 ori cu prășirile trase de animale, iar pe 50 ha am fă-cut și polenizare artificială sa-plimentară. Cît privește recolta-tul, acesta n-a durat decît 3 zile și două nopți.

Cu totul altfel am lucrat cu cele 3 hectare oprite în gos-podăria individuală. Mai tînt, trebuie să arăt că pămîntul acesta se afla tocmai în hotarul comunei Apele Vii, la distanță de 6—7 km de satul nostru și nicidecum la un loc, ci răslețit în cîteva parcele. Așa că își închipuie ori-cinele cît tîmnoașe pierduseră numai cu drumurile. Avînd pămînt și în întovărășire, unde trebuia să fie prezent la muncă în zilele stabilite de adunarea generală, eu nu lăzbutam să fac lucrările pe cele trei hectare ră-z-lețite decît după ce terminam muncile în întovărășire și atunci în mare grabă. Pămîntul l-am arat la suprafață, cu plugul tras de animale, griel l-am semănat

prin împărtășire cu mine. Iar de pîlîit s-am mai apucat să-l plivesc. Porumbul l-am semănat, ce-i drept în rînduri obișnuite, dar de prășit abia am reușit să-l prăpesc de două ori. De acum, nu-l de mirare că de pe pămîntul din afară — lucrul de unul singur, cînd și cu am puteri — m-am ales cu venitură mult mai mică decît cele ce mi-am veni-t de pe pămîntul cu care am intrat în întovărășire. În timp ce de pe fiecare hectar cultivat cu grîu în întovărășire am adus acasă, după ce mi-am fost retri-nute toate obligațiile-cotă, pla-ta lucrărilor făcute cu S.M.T.-ul, urmasul etc. — aceste 1.000 kg. de pe un hectar cultivat în gos-podăria individuală și m-am ales cu vreo 3—400 kg mai puțin.

Închind această scrisoare, eu îndemn și pe ceilalți întovărășiți de la noi și din alte sate și co-mune ale țării, ca și pe cei care se înscriu și se vor mai înscrie în această formă a cooperării de producție agricole, să și adu-că aici tot pămîntul ce-l au, lîndcă numai așa vor putea tra-ge toate foloselile.

MARIN SMĂRÂNDACHE
muncitor al întovărășirii agricole din comuna Castronova, regiunea Craiova

Pregătiri pentru plantări de pomi în regiunea Stalin

În regiunea Stalin, există condiții deosebit de prietnice dezvoltării pomiculturii. Potrivit stărilor sta-tiunilor meteorologice din regiune, precipitațiile medii anuale sînt cu-prind în jur de 600—750 mm anual, ceea ce mai multe înregistrîndu-se în lunile iunie, iulie și august, adică în perioada cînd pomii au cea mai mare nevoie de apă; temperatura medie anuală variază între 7,5 grade și 9,5 grade, iar soarele cele mai des înălțate pe cursul regiunii (podzolul, brun-roșcagul de pădure și cernoziomul degradat) sînt de asemenea potrivite pentru cultura pomilor roditori.

Cu toate aceste condiții favora-bile, livezile de pomi fructiferi oc-upă în prezent numai 1,7 la sută din suprafața totală a regiunii. A-ceasta, în timp ce pe terasele din dreapta Otului, pe văle afluenților acestuia, ca și pe podișul Tir-naavelor, însemnate suprafețe de te-renuri împotrivi culturilor agricole, dar foarte prietnice înălțării de noi plantații, mai stau nefolosite.

În scopul valorificării acestor în-semnate rezerve, organele agricole de la regiune, cu sprijinul tehnicienilor de pe teren, au întocmit un plan de perspectivă pe baza căruia au și fost identificate 15.000 de hectare pe care urmează să se planteze pomi fructiferi. Astfel de plantații se vor face în zona dealu-rilor submontane, în bazinele pomu-cole Buzău, Cîsnădie și Săliște, precum și în centrele pomtoale Să-

cele, Bran, Coțleza, Sîncu, Hîrșeni, Deșani, Arpaș și Boia în zona dealurilor Bîrsei, Făgărașului și Sibului, plantații de pomi se vor face numai în grădinițele familiile. Specia dominantă în aceste două zone va fi mărul, pe lînga care se vor planta și peri, pruni și ciresi. În zona a 3-a (podișul Tirnaveilor), plantațiile urmează să se facă în centrele Rothav, Hălmeag, Feldo-ara, Agnita, Dealul Frumos, Me-dias, Coșca Mîeș, Selca Mare, Tir-năveni etc. Si în această zonă, spe-cia dominantă va fi mărul, la care se adaugă părul, ciresul, prunul și nucul.

Pe baza lucrărilor de raionare a pomiculturii s-a prevăzut că în re-giunile de sub munte — unde ad-măvara înghesușele sînt foarte în-venite — să se planteze numai speci-i și soluri cu înfloare tîrzie. Cele cu înflorire mai timpurie, mai ales caisul și pierculul, se vor planta începînd de la Sighisoara însore nord, mai mult în raioanele Medias și Tirnăveni.

Potrivit planului de perspectivă întocmit, anul acesta urmează să se planteze în regiune, alții în secto-rul socialist (fără gospodării agri-cole de stat), cit și în cel indivi-dual, un număr de 220.000 de bu-căți de pomi. Dintre acestea, 106.679 de pomi au fost plantați în primăvară. În vederea restului de plantații, care urmează să se efec-tueze toamna aceasta, au fost ale-se terenurile cele mai potrivite, iar

organele agricole de la regiune, ra-ționale, nunciile agricole și comune desăvoșate în prezent o vie muncă de îndrumare pentru pregătirea grupurilor, aplicarea îngrășămintelor, alegerea celor mai potrivite soluri de pomi etc.

În Decare comună, înținerii și tehnicienii de specialitate vor or-ganiza demonstrații practice pen-tru a arăta pomicultorilor cum să jasonize pomii și cum să-l plante-re, cum să-l apere pe timpul iernii împotriva rozătoarelor etc.

Un deosebit accent se pune pe a-năsărirarea unui material sădilor de bună calitate. Specialiștii pomico-li de la secțiile agricole ratiionale au pners din vreme la penlînerile gos-podăriilor agricole de stat Hălchiu, Rîncov, Sura Mică și Dumbăveni, pentru a alege numai pomi cor-espunzători Stas-ului. Deoarece materialul săditor existent în penlîneri nu va putea acoperi necesarul pen-tru plantațiile din toamna aceasta, Ministerul Agriculturii urmează să repartizeze regiunii un număr de încă 50.000 de pomi.

Pentru ca difuzarea materialului săditor să nu întârzie, s-au luat de pe acum măsuri în vederea asgu-rării mijloacelor de transport. Pe distanțe mai mari, transporturile se vor face cu autoamioane puse la dispoziție de diferite întreprinderi și fabrici din regiune, iar pe dis-tanțe mai mici, cu căruțele produ-cătorilor agricoli care urmează a planta pomii.



Îla Comoriște, de pildă, celor 2 saivane e gata-gata să le cadă acoperișul. În turul saivanelor, bu-ruieni și mărăcini de nu te vezi din ele. Nu departe, vreo 19 sîre cu fin stau nevirificate. Paiele sînt depozitate la distanțe mari de saivane, iar cît privește curățirea și repa-rea fîntinilor sau construirea de al-te așa ceva.

Ajuns la trupul Surduc, am dat peste un graid unde vor ierna vreo 60 de animale mari, dar care în prezent are un aspect de parașină. O bună parte din plafonul graidu-lui este căzută, podeaua răscolită,

Vizita delegației R. P. R., condusă de tovarășul Gh. Gheorghiu-Dej, în R. P. D. Coreeană

PHENIAN 3 (Agerpres). — La 2 octombrie delegația Republicii Populare Romine, condusă de tovarășul Gh. Gheorghiu-Dej, prim secretar al C.C. al Partidului Muncitoresc Român, membru al Prezidiului Marii Adunări Naționale a R.P.R., a sosit la Phenian.

Delegații însoțiți de primul ministru Kim Ir Sen au participat la un miting de masă care a avut loc în cinstea lor.

În după amiaza aceleiași zile, oaspeții romini s-au întâlnit cu membrii ai Adunării Populare Supreme Coreene, ai guvernului și cu conducătorii Partidului Muncitoresc din Coreea.

În seara zilei de 2 octombrie, premierul Kim Ir Sen a oferit o recepție în cinstea delegației romine. La recepție au fost de față membri ai guvernului coreean, conducătorii ai Partidului Muncitoresc din Coreea, ai diferitelor partide democratice, ai Armatei Popu-

lare Coreene și organizațiilor obștești. Au fost de asemenea de față reprezentanții diplomației ai mai multor țări.

La 3 octombrie delegația Republicii Populare Romine, în frunte cu tovarășul Gh. Gheorghiu-Dej, care se află în R.P.D. Coreeană, a deșus o coroană de flori la Monumentul Eliberării din Phenian. La solemnitate au participat Kim Ir Sen și alți conducători ai guvernului R.P.D. Coreean și ai Partidului Muncitoresc din Coreea.

După aceasta delegația a plecat în orașul Nampho, unde a avut loc un miting al oamenilor muncii. La Nampho membrii delegației R.P.R. au vizitat spitalul central și uzina de metale nerafoase.

Seara delegația R.P.R. a plecat în țară, unde va vizita o serie de orașe și întreprinderi industriale din republică. Ei sînt însoțiți de Kim Ir Sen, Pak Den Ai și Nam Ir.

NOTĂ

Canalul de Suez aparține Egiptului!

Problema Canalului de Suez continuă să rămână în atenția opiniei publice mondiale.

Agenciile și organele de presă din întreaga lume recunosc în prezent că Egiptul a fost în stare să asigure desăvârșirea normală a navigației pe Canal. Piloții egipteni și cei străini, angajați de Egipt, au reușit să înlocuască cu succes pe funcționarii englezi și francezi, care și-au părăsit posturile. Este semnificativ că între 27-30 septembrie, prin Canalul de Suez au trecut 106 vase, aparținând unui număr de 18 țări.

Zilele trecute, Consiliul de Securitate al Organizației Națiunilor Unite a început să examineze problema Canalului de Suez. Primele ședințe au fost consacrate stabilirii ordinii de zi, urmînd ca fondul problemei să fie luat în discuție abia la 5 octombrie. E limpede că dreptatea în această problemă este de partea Egiptului.

Azăr în însă greșit să credem că puterile occidentale au încetat manevrele lor pentru a pune din nou stăpînire pe Canalul de Suez. Fără a aștepta rezultatele discuțiilor la O.N.U., guvernele Angliei, Franței și S.U.A. au convocat la Londra conferința ambasadurilor a 18 țări. La această conferință, a fost constituită în mare grabă „Asociația țărilor care folosesc Canalul de Suez”. Caracterul agresiv și provocator al acestei asociații este evident. Potrivit planurilor elaborate de guvernele S.U.A., Angliei și Franței, Asociația va încasa, fără nici un drept, de la statele membre, taxele cuvenite pentru folosirea Canalului.

La 1 octombrie, s-a deschis la Amman cel de al IV-lea Congres mondial al Sindicatelor din Germania occidentală, la care participă aproape 1.000 de delegați, reprezentând 6,1 milioane de oameni ai muncii. După cum relatează agențiile de presă, marea majoritate a delegaților se pronunță cu hotărîre împotriva remilitarizării Germaniei occidentale. Consiliul Central al Sindicatelor din U.R.S.S. a trimis Congresului o telegramă de salut.

Un grup de 15 țări din Asia și Africa au cerut în mod oficial îndurarea problemei algeriene pe ordinea de zi a viitoareii sesiuni a Organizației Națiunilor Unite.

Consiliul Central al Sindicatelor muncitorilor și doctozilor din Polonia a protestat împotriva manevrelor militare ale S.E.A.T.O. (pac-

IN VEDEREA CONTINUTULUI TRATATIVELOR SOVIETO-JAPONEZE

O delegație în frunte cu primul ministru Hatoyama va pleca la Moscova

TOKIO 3 (Agerpres). — TASS. După cum rezulta din relatările agenției Kioto Tsin, la 2 octombrie seara tîrziu Cabinetul de Miniștri al Japoniei a hotărît în mod oficial ca o delegație în frunte cu primul ministru Hatoyama să plece la Moscova pentru continuarea tratativelor cu privire la normalizarea relațiilor sovieto-japoneze. În afară de Hatoyama din delegație mai fac parte în calitate de delegați plenipotențiar Hiro Kono, ministrul Agriculturii și Silviculturii, și ambasadorul Suniti Matsumoto, care se află în prezent la Moscova. Ca consilier al delegației a fost desemnat Takidzo Matsumoto, secretar general adiunct al Cabinetului de Miniștri.

Delegația va părăsi Tokio la 6 octombrie.

Guvernul polonez a aprobat proiectul planului cincinal

VARSOVIA 3 (Agerpres). — PAP. Ziarele poloneze centrale au publicat la 3 octombrie proiectul de lege cu privire la planul cincinal de dezvoltare a economiei naționale a Poloniei pe anii 1956-1960, aprobat de Consiliul de Miniștri al R. P. Polone.

Noi terenuri redede agriculturii



În multe regiuni ale Uniunii Sovietice sînt valorificate mari întinderi de pămînt.

În fotografie: mecanizatorii de la stația de mașini și ameliorări din Piarna Lagupisk (R.S.S. Estonă) sapă canale cu ajutorul unui plug special pentru desecarea mlaștinilor. Astfel, vor fi date în folosință pămînturi aparținînd colhozului Kirov.

Vizite prietenești, schimburi de experiență

La 28 septembrie grupul de reprezentanți ai cooperativelor agricole de producție din țările de democrație populară, din China, Iugoslavia și Mongolia și ai colhozurilor din U.R.S.S., care a participat la conferința internațională a cooperativelor agricole de la Ursunoz, în apropiere de Varșovia, au vizitat diferite S.M.T.-uri și cooperative agricole de producție din țară.

În timpul celor două zile pe care le-au petrecut în vooedatul Poznan, oaspeții străini au vizitat un laborator agricol la Stoleka, fabrica de secerători din Staroleka, S.M.T.-ul din Koscan, precum și cooperative agricole de producție din Karczew și Meroznica.

Membrii delegației romine, care au vizitat laboratorul agricol din Słupca, au avut o convorbire cu directorul laboratorului, cu care prilejul a avut loc o discuție pe probleme de interes comun și s-a procedat la un schimb de cele mai importante surse de cercetare și plante (printr-un schimb de carlofi, grâu și orz) între acest laborator și Ministerul Agriculturii al R.P.R. Diferite specii de semințe au fost oferite membrilor delegațiilor.

În timpul vizitelor la cooperative agricole de producție din localitatea Karczew membrii delegațiilor s-au interesat de activitatea meșteșugarilor și de modul de remunerare a acestora.

A 14-a sesiune anuală a asociației țărănești din India

La 28 septembrie a început la Amritsar cea de a 14-a sesiune anuală a Asociației țărănești din India, la care participă aproape 150 de delegați din diferite țări ale țării. Deputatul comunist Gosalan a fost ales președinte și Asociației pentru anul următor.

În cuvîntarea sa de deschidere a sesiunii, Gosalan a declarat că țara noastră trebuie să participe la reconstrucția națională și să contribuie la rezolvarea problemelor internaționale. Cele mai importante sarcini ale asociației, a declarat Gosalan, sînt îndeplinirea celui de al doilea plan cincinal și lupta pentru reglementarea pașnică a problemei Canalului de Suez.

A doua conferință internațională pentru colaborarea în domeniul cercetărilor agrosilvice

La Berlin, se desfășoară între 3-5 octombrie a.c. lucrările celei de a II-a conferințe internaționale pentru întărirea și coordonarea colaborării în domeniul cercetărilor agrosilvice. După cum se știe, prima conferință internațională în această problemă a fost organizată la Praga în decembrie 1954.

La conferință participă reprezentanți ai oamenilor de știință din U.R.S.S., R.P. Chineză, și țările de democrație populară din Europa. Din partea Republicii Populare Romine participă prof. doctor Grigore Obrejan, membru corespondent al Academiei R.P.R., director adjunct al I.C.A.R., prof. dr. Alex. Priadencu, membru corespondent al Academiei R.P.R., dr. vet. Fișteag Ion, director adjunct I.C.Z. și ing. Bria Nicolae, secretar științific al I.C.M.E.A.

Ordinea de zi a conferinței cuprinde următoarele puncte:

1. Coordonarea planurilor de cercetări științifice și adoptarea de rezoluții privitoare la formele de colaborare pe probleme separate.
2. Aprobarea și coordonarea ședințelor și congreselor științifice planificate în diferitele țări, pe anii 1957-1958.
3. Analizarea problemei unui schimb de vizite a cercetătorilor științifici din institutele științifice agricole ale țărilor participante.
4. Problema extinderii schimbului de literatură de specialitate și a colaborării reciproce în ceea ce privește publicarea lucrărilor științifice.
5. Semnarea unei convenții de bază privitoare la întărirea colaborării directe între institutele științifice agricole ale țărilor participante.

Autoritățile americane confiscă pămînturile țărănilor japonezi

În Japonia se tîrgește valul de proteste împotriva încercării guvernului S.U.A. de a permanentiza ocuparea loturilor de pămînt de pe insula Okinawa, acaparate de forțele armate americane.

După cum se anunță din Tokio, Federația avocaților japonezi a trimis guvernului și parlamentului Japoniei un memorandum în care se arată că acțiunile americanilor din Okinawa sînt o încălcare flagrantă a dreptului internațional. Federația cere guvernului japonez să ia măsuri pentru restituirea pămînturilor Okinawei.

În memorandum se subliniază de asemenea că aceste acțiuni ale S.U.A. sînt în strînsă legătură cu acțiunile asupra insulelor Okinawa.

Să efectuăm în mod chibzuit clasarea animalelor

Nu toate animalele care se găsesc toamna în gospodărie sunt deosebit de bune și utile pentru producția de carne și lapte. Este necesar să se facă o selecție riguroasă a animalelor care vor fi păstrate în gospodărie. În funcție de această selecție, comisia va efectua clasarea prin examinarea individuală a fiecărui animal în parte.

Animalele vor fi apreciate după productivitatea ascendentă, caracterizată de rasă, constituție, conformație, fecunditate, starea de întreținere, folosirea hranei, starea sanitară generală, capacitatea de muncă, imunitatea față de anumite boli contagioase (bruceloză, tuberculoză, etc.). Pentru iernat, în gospodăriele colective nu vor fi luate decît animalele care pot fi folosite în gospodărie. Este greșită tendința manifestată de unele comitete, care de dragul îndeplinirii planului efectivului de animale caută să fiină în gospodărie animale bătrîne, neproductive etc.; tot atât de greșită este și tendința de a se reforma cit mai multe animale, chiar și acelea cu deplină capacitate de producție.

Un mijloc bun de valorificare a animalelor reformate îl constituie schimbarea acestora în bazele de achiziții și cîlectări (O.R.A.C.A.), prîmînduse în locul lor animale tinere, de prăsilă sau de muncă.

O grijă deosebită trebuie să dea comisia reformării și valorificării reproducătorilor din stăniunile comunale de montă. Unele comitete au mers pe linia de a reforma toți reproducătorii care au activat 2-3 ani într-o stăniune, invocînd motive neîntemeiate (reproducători prea grași, greoi, capacitatea de montă scăzută), fără a se gîndi că prin aplicarea unor măsuri zootehnice acesti reproducători puteau fi folosiți încă mulți ani. Comitetul trebuie să vegheze ca reproducătorii din stăniunile comunale să fie cit mai mult timp folosiți la muncă și taurii, cel puțin 8 ani, vielii, cel puțin 3 ani, berbecii — 7 ani, țarii armăsarii, 16 ani. De asemenea, trebuie să la măsurile legale atînd cînd se constată că unele staturi populare comunale reformează și valorifică reproducători fără avizul comitei.

Este cu totul condamnabilă atîndu-se de nepăsare a unor zootehnici din raioane și puncte agricole care au lăsat reproducătorii reformeți să rămîină în stăniune 6 și chiar 8 luni fără a-i preda pentru sacrificare. Zootehnicii trebuie să urmărească aducerea în decurs de cîteva zile a tuturor reproducătorilor reformeți la bazele de recepție, să asiste la cîntărirea și încadrarea lor după calitate, pentru ca, cu sumele realizate, să se treacă de îndată la cumpărarea unor reproducători de prăsilă.

E necesar ca toate aceste acțiuni să fie terminate înainte de venirea timpului ploios și rece. Pentru aceasta, comitetul de clasare trebuie să înceapă imediat activitatea.

Merită să fie amintită experiența hună acumulată în anii trecuți de multe comitete de clasare din țară, care au reușit să se achite în mod conștiincios de sarcinile ce le-au avut. Astfel, în toamna anului trecut, în regiunea Stalin, înainte de începerea acțiunii de clasare a animalelor au fost luate măsuri de a se instrui în acest sens în mod temeinic personalul zootehnic de la raioane și puncte agricole. Nu același lucru se poate spune despre activitatea unor comitete din regiunile Galați, Craiova etc., unde lucrările au fost facute pe fugă și tîrziu, după venirea iernii.

E de datoria specialiștilor și muncitorilor din sectorul zootehnic și veterinar de a deține toate eforturile pentru ca acțiunea de clasare a animalelor în gospodăriile colective, întovărășirile zootehnice și stăniunile de montă, ca și cea de pregătire a tuturor condițiilor în vederea iernării animalelor, să se facă la timp și bine, așa cum prevăd regulile zootehnice.

Dr. GH. MICLEA
din Ministerul Agriculturii

Pe scurt

La 1 octombrie, s-a deschis la Amman cel de al IV-lea Congres mondial al Sindicatelor din Germania occidentală, la care participă aproape 1.000 de delegați, reprezentând 6,1 milioane de oameni ai muncii. După cum relatează agențiile de presă, marea majoritate a delegaților se pronunță cu hotărîre împotriva remilitarizării Germaniei occidentale. Consiliul Central al Sindicatelor din U.R.S.S. a trimis Congresului o telegramă de salut.

Un grup de 15 țări din Asia și Africa au cerut în mod oficial îndurarea problemei algeriene pe ordinea de zi a viitoareii sesiuni a Organizației Națiunilor Unite.

Consiliul Central al Sindicatelor muncitorilor și doctozilor din Polonia a protestat împotriva manevrelor militare ale S.E.A.T.O. (pac-

Pe scurt

La 1 octombrie, s-a deschis la Amman cel de al IV-lea Congres mondial al Sindicatelor din Germania occidentală, la care participă aproape 1.000 de delegați, reprezentând 6,1 milioane de oameni ai muncii. După cum relatează agențiile de presă, marea majoritate a delegaților se pronunță cu hotărîre împotriva remilitarizării Germaniei occidentale. Consiliul Central al Sindicatelor din U.R.S.S. a trimis Congresului o telegramă de salut.

Un grup de 15 țări din Asia și Africa au cerut în mod oficial îndurarea problemei algeriene pe ordinea de zi a viitoareii sesiuni a Organizației Națiunilor Unite.

Consiliul Central al Sindicatelor muncitorilor și doctozilor din Polonia a protestat împotriva manevrelor militare ale S.E.A.T.O. (pac-

A 14-a sesiune anuală a asociației țărănești din India

La 28 septembrie a început la Amritsar cea de a 14-a sesiune anuală a Asociației țărănești din India, la care participă aproape 150 de delegați din diferite țări ale țării. Deputatul comunist Gosalan a fost ales președinte și Asociației pentru anul următor.

În cuvîntarea sa de deschidere a sesiunii, Gosalan a declarat că țara noastră trebuie să participe la reconstrucția națională și să contribuie la rezolvarea problemelor internaționale. Cele mai importante sarcini ale asociației, a declarat Gosalan, sînt îndeplinirea celui de al doilea plan cincinal și lupta pentru reglementarea pașnică a problemei Canalului de Suez.

Expoziția agricolă internațională de la Novisad (R.P.F. Iugoslavia)

Expozițiile agricole anuale de la Novisad se bucură de o tradiție înflorită. Pentru prima dată, orașul Novisad a găzduit o asemenea expoziție agricolă în anul 1923, datorită interesului crescînd al opiniei publice din țările Europei centrale și de sud-est, expoziția de la Novisad a luat în anul 1931 un caracter internațional. După război, începînd din anul 1954, expozițiile agricole internaționale de la Novisad sînt iarăși organizate în fiecare an.

În ultimii trei ani, schimburile economice între Iugoslavia și alte țări s-au lărgit necontenit. Paralel cu aceasta, a crescut și interesul față de expoziția agricolă de la Novisad. De exemplu, în 1955, la expoziție și-au expus mărfurile 25 de țări străine, în timp ce în 1956 numărul lor a crescut la 68. Anul acesta, au participat la expoziție țări din R. D. Germană, R. F. Germană, R. Cehoslovacă, Italia,

de diferite ramuri de producție (creșterea animalelor, viticultura, apicultura, etc.), precum și gospodării și organizații agricole de stat. Acest fapt reflectă rolul crescînd al cooperativelor agricole de muncă (zadrugile) în viața economică și succesele obținute în transformarea socialistă a agriculturii.

Sortimente variate de mașini agricole

O mare suprafață a expoziției a fost ocupată de standurile celor 50 de fabrici și uzine metalurgice Iugoslave care fabrică mașini și unelte agricole. Au fost expuse astfel tractoare, batoze, elivatoare, mașini pentru împrăștierea îngrășămintelor minerale și naturale, semănători, secerători-legători, mașini pentru irigație etc., toate fabricate în R.P.F. Iugoslavia. Vizitatorii au admirat îndeosebi cele mai noi tipuri de combine realizate în țara noastră. Ei s-au convins că industria Iugoslavă este astăzi capabilă să fabrice cele mai moderne mașini și unelte agricole. Se știe că Iugoslavia produce anual 15.000 tone de diferite mașini agricole și 2.000 de tractoare. Conform declarației tov. Slavko Komar, membru al Veeii Executive Federale, producția mașinilor agricole urmează să se dubleze în cursul următorilor cîiva ani, prin reconstrucția, modernizarea și extinderea fabricilor existente. Într-un viitor apropiat, se prevede că Iugoslavia va putea să satisfacă toate necesitățile interne în privința mașinilor agricole, ba va putea să producă și pentru export.

Sectorul vegetal

Produsele vegetale de la expoziție oglindesc noile succese obținute în agricultura Iugoslaviei. Cel mai mare spațiu în acest sector îl ocupă cerealele. În sectorul cerealelor, ex-

poziția a demonstrat că în Iugoslavia se produc diverse soiuri de porumb hibrid, indigen și american, care de regulă dau peste 5.000 kg de boabe la hectar. Astfel, gospodăria agricolă cooperatistă din Padei a expus mostre de porumb hibrid nerafoasă, care a dat anual o recoltă medie de 4.600 kg de boabe. De o mare atenție s-a bucurat și porumbul de soiul „U. S. - 13”, expus de cooperatori din Temerlin, porumb care a dat 5.300 kg la hectar. Deosebit de bune rezultate au obținut și gospodăriile și alte unități de stat. Astfel, întreprinderea pentru cercetări agricole din Zalečiar, a creștit soiul de porumb „Timoški Trvdunat”, care an de an dă o recoltă medie de peste 3.800 kg boabe la ha.

Gospodăriile agricole cooperative și de stat au expus, alături de legume și fructe, și un număr mare de plante aromatice, industriale și medicinale. Datorită veniturilor mari obținute de aceste plante, cooperatorii au extins în ultimii ani cultivarea lor. Este cunoscut că unii cooperativiști agricole de muncă din satul Glajoc, plasa Backvašanka, aceasta, de pe o suprafață de 2 ha cultivată cu chimion pentru sămînță a obținut un venit net de peste 1.000.000 de dinari.

Realizări însemnate în sectorul zootehnic

Ca și în alți ani, sectorul creșterii animalelor a fost larg reprezentat în cadrul expoziției de la Novisad. Au fost astfel expuse 419 vite corne, 113 cai, 649 de porci și 112 oi. Vitele expuse au fost selecționate în cadrul expozițiilor și al târgurilor agricole organizate pe plajă și în anul acesta, cele mai multe premii de categoria I au fost obținute de cooperativa agricolă de muncă specializată în creșterea animalelor din comuna Lapova, plasa Kramljeval, Cooperativa dispune de vaci de calitate excepțională din rasa „Slemmental”. Premiul I la vaci a fost obținut de vaca „Bulka”, adusă în cooperativă de țărani muncitori Obren Ivković. Această vacă, premiată la mai multe expoziții agricole, a dat în anul 1955 o producție de 8.890

kg de lapte, cu un procent ridicat de grăsime.

În sectorul porcilor, au atras atenția vizitatorilor dezvoltată și îngrijită de rasa Yorkshire, al căror număr crește tot mai mult în agricultura R.P.F. Iugoslavia.

Intr-o perioadă de 3 ani, cantitățile de îngrășăminte minerale folosite au crescut de trei ori

În niste standuri speciale au fost expuse produse ale industriei chimice necesare agriculturii, precum și utilajele ale industriei pentru



În anii puterii populare, economia unor republici înnoapate în trecut, ca Macedonia ori Munteguru, a făcut mari progrese.

În fotografie: un frumos stand al expoziției, înfățișînd produse ale industriei alimentare din Macedonia.

prelucrarea produselor agricole. S-a acordat o atenție specială îngrășămintelor minerale și insectocidelor. Se știe că din 1953, cantitățile de îngrășăminte minerale folosite în agricultură au crescut de trei ori. O dată cu punerea în funcțiune a noilor fabrici care se află în construcție, în R.P.F. Iugoslavia se vor produce anual 1.200.000 tone de îngrășăminte minerale.

În alte standuri au fost expuse agricole specializate în viticultură și vinificare au expus produse, îndeosebi vinuri, de falmă mondială.

Expoziția agricolă internațională de la Novisad s-a bucurat de mare succes. Reprezentanții cercurilor economice din R.P.F. Iugoslavia și din alte țări sînt convinși că în anul viitor proporțiile și însemnătatea expoziției vor crește și mai mult.