

AGRICULTURA NOUA

Anul III - Nr. 268
Marți 20 noiembrie 1956

4 pagini
Preț 20 de bani

Organ al Ministerului Agriculturii și al Ministerului Gospodărilor Agricole de Stat din R. P. R.

- Colțul Inovatorului — Ion Atonovici: Automat pentru oțirea moloarelor în caz de lipsă de ulei sau apă. (pag. a 2-a)
- NE SCRUI CORESPONDENȚII ȘI CITIRII. (pag. a 2-a)
- Ing. C. Velic: Metoda predării învățământului agrotehnic de masă. (pag. a 2-a)
- Prof. Ștefan Dimancea: Să apărăm culturile de toamnă de piere în timpul iernii. (pag. a 3-a)
- Ing. R. Cosorobă: Cum trebuie folosită melasa în alimentația animalelor. (pag. a 3-a)

- Viorel Uibaru și Andrei Sitaru: Cultura cerealelor — Principala ramură de producție a colectivelor noastre. (pag. a 3-a)
- Cifre și fapte — De la o expoziție agricolă regională. (pag. a 3-a)
- Ing. Mircea Motoc: Studiul solurilor dintr-o perspectivă productivă și ameliorarea lor în discuția celui de al VI-lea Congres internațional de pedologie de la Paris. (pag. a 4-a)

- O nouă inițiativă a U.R.S.S. pentru asigurarea păcii. (pag. a 4-a)
- Se întărește prietenia sovieto-poloneză. (pag. a 4-a)
- In R. P. F. Iugoslavia, se vor produce în viitorii 5 ani peste 2 milioane de tone de îngrășăminte chimice. (pag. a 4-a)
- Adevăruri ce nu pot fi ascunse. (pag. a 4-a)

Pentru menținerea producției animale la un nivel ridicat în timpul iernii

In aceste zile o preocupare de seamă pentru crescătorii de animale, este aceea de a termina în cel mai scurt timp toate pregătirile necesare în vederea bunei lernări a animalelor, astfel încât să se poată obține și în perioada iernii producții sporite de lapte, carne, ouă etc. Îndeosebi aceasta constituie o problemă pentru conducătorii gospodăriilor agricole de stat și colective care au un efectiv mare de animale și a căror contribuție în aprovizionarea populației cu produse de natură animală se cere a fi tot mai mare.

Prijitor la această problemă un redactor al ziarului nostru a avut o convorbire cu tov. ing. Gheorghe Dimache, tehnician șef la G.A.S. Afumați, regiunea București. Această gospodărie este una din unitățile fruntașe, situată în preajma Capitalei, care deține un important sector zootehnic.

INTREBARE: Ținând seama de experiența ce o are gospodăria din anii trecuți, v-am ruga să ne arătați ce măsuri au fost luate în toamna aceasta în vederea bunei lernări a animalelor?

RASPUNS: Preocuparea pentru asigurarea unor condiții cât mai bune animalelor în timpul iernii este de mult timp în atenția noastră. La aceasta a contribuit propria experiență. De aceea, anul trecut, am pornit hotărâți la îndreptarea situației și, prin asigurarea din timp a cantităților de furaje necesare, depozitarea în bune condiții și administrarea rațională, am reușit să menținem nivelul producției de lapte și în perioada iernii. Ca urmare, am reușit să livrăm peste plan o cantitate de 17.461 litri de lapte și 11.634 kg carne de porc.

Însemnate realizări în sectorul zootehnic s-au obținut și anul acesta. De exemplu, în primele trei trimestre s-a obținut cu 12 la sută mai mult lapte decât prevede planul pe perioada respectivă, am realizat planul la miere, iar în sectorul avicol planul anual la ouă s-a îndeplinit încă de la data de 20 septembrie anul acesta.

Trebule să arătăm însă că pregătirile privind iernatul animalelor nu sînt operații care se fac exclusiv în aceste zile, ci ele trebuie începute, așa putea spune, încă din primele zile ale anului, atunci cînd se planifică producerea cantităților de furaje necesare întregului efectiv de animale. Așa dar, prima noastră grijă a fost aceea de a asigura în cadrul gospodăriei noastre furajele necesare pentru cele 422 capete de taurine, 2024 capete de porcine, 6299 găini adulte și tineret aviari, existente în gospodărie. În prezent avem depozitate în condiții bune și în preajma locului de consum, toate cantitățile necesare de furaje de care avem nevoie. Astfel, am asigurat aproape 2.000 tone fin, din care peste 1.500 tone numai fin de lucernă, 800 tone porumb siloz, 400 tone sîclică furajeră, 500 tone tălșii sîclică de zahăr și însemnate cantități de furaje concentrate. Trebuie să mai arătăm aici că toate aceste furaje au fost obținute de pe terenurile gospodăriei noastre.

O atenție deosebită am acordat în toamna aceasta și problemei cazării cât mai corespunzătoare a animalelor. În prezent, toate adăposturile pentru animale și păsări sînt reparate, amenajate și dezinfectate așa cum prevăd cerințele zooveterinare.

Consider necesar să arătăm aici și un alt factor care contribuie la realizarea planului de producție în sectorul zootehnic în perioada iernii. Este vorba de animalele ce ur-

Mari venituri realizate prin cultivarea sfeclei de zahăr

Contractînd recolta de sfeclă de zahăr pe o suprafață de 1.150 ha, colectivitățile întovărășii și țărării muncitori cu gospodării individuale din raionul Satu Mare au livrat statului pînă la 14 noiembrie 470 de vagoane, dintre care 262 vagoane au fost dirijate spre fabrica de zahăr din Arad. Pînă la această dată contractanții au primit din partea statului 1.400.000 lei, precum și 30.000 kg. de zahăr. Pentru cele 16 vagoane sfecle de zahăr livrate, membrii întovărășiei agri-

Din activitatea unui medic veterinar

Rezemat de soba caldă, medicul veterinar Constantin Mihalache se gîndește la un caz ciudat ce i s-a ivit peste zi. «De unde poate veni la păsările lui boala Gornănească? Doar fuseseră injectate împotriva acestei boli!»

Era obișnuit. Ca de obicei, bătușe toată ziua drumurile de la o gospodărie la alta. Se culcă cu gîndul că a doua zi, în zorii, să cerceteze cazul mai îndeaproape.

Afară sufla un vînt rece, cu ploaie. De cînd se culcase nu trecuseră decît două ceasuri. Deodată, însă, tresări: i se păruse, ori bătușe cineva în geam?

— Cine-i?

— Eu, tovarășe doctor, a lui Nicșoreanu. Iam moare porcul.

Cu îndeminarea omului deprins să fie sculat așa, în miez de noapte, medicul își trase la reședea hainele pe el, își luă trusa și ieși.

De la dispensar plîd la casa lui Nicșoreanu o cale de vreo oră. Pe drum, medicul o întrebă pe femeie despre boala porcului.

— De vreo două zile tușește într-una, răspunse femeia. Acum are fierbințuți, tremur și nu-l mai ține picioarele. Nu vrea nici să mînce.

— Dacă e bolnav de două zile, de ce mă cheamă abia acum?

— Apoi... tot am crezut,

Pe ogoarele patriei, muncile agricole continuă



Mecanizatorii de la G.A.S. Hălușcești, raionul Pașcani, care au terminat la timp însămînțirile de toamnă, zoresc acum executarea arăturilor adînci pe terenurile destinate însămînțirilor de primăvară. Pînă acum, ei au arat peste 300 ha.

In fotografie: tînarul tractorist Alexandru Vartic, care s-a evidențiat în mod deosebit în campania agricolă de toamnă.

(Foto: D. Constantinescu)

Rezultate imbucurătoare

Gospodăriile agricole de stat au încheiat cu succes campania însămînțirilor de toamnă. S-au însămînțat 358.000 ha, din care numai cu grâu și secară 316.500 ha.

Folosind timpul prielnic și capacitatea maximă a mașinilor, în aceste zile, tractoriștii din gospodăriile agricole de stat și-au sporit eforturile pentru terminarea întregului volum de arături adînci necesare însămînțirilor de primăvară. Ei au realizat pînă acum aproape 40 la sută din planul de arături adînci. Tractoriștii din gospodăriile agricole de stat ale regiunii Constanța, de pildă, au făcut arături adînci pe o suprafață de peste 26.900 ha, iar cel din frustul de aprovizionare a Capitalei, pe o suprafață de peste 10.800 ha.

În toamna aceasta, o dată cu efectuarea însămînțirilor sînt arăturile adînci, s-au însămînțit peste 519.000 tone de îngrășăminte organice și mai mult de 22.000 tone de îngrășăminte chimice.

(Agerpres)

Pentru belșugul recoltei viitoare

Anul acesta, membrii întovărășirii agricole „Progresul” din satul Fîntînele, comuna Lăești, raionul Bîrlad, și-au lucrat bine pămîntul. Ei au respectat cu strictețe timpul optim de însămînțare și au aplicat cu succes rezulțele agrotehnice, astfel încît recoltele obținute de ei au întrecut cu mult pe cele ale țărănilor muncitori cu gospodării mici și mijocii din sat.

Dar întovărășii din Fîntînele s-au mulțumit cu rezultatele obținute. La adunarea generală care a avut loc de curînd, ei au hotărît să-și lucreze pămîntul și mai bine, pentru ca în anul viitor recolta pe care o vor dobîndi s-o întreacă pe cea din anul acesta. În acest scop, o mare atenție vor da ei îngrășării ogoarelor. După ce au terminat de însămînțat grîul și orzul de toamnă, întovărășii au transportat pe terenul destinat culturii porumbului, gunoii de grajd bine putrezii, pe care i-au încorporat în sol o dată cu efectuarea arăturilor. Ei mai folosec pentru îngrășarea solului mîșt de gunoii de grajd, cenușă și îngrășăminte chimice.

Finalizat, întovărășii din satul Fîntînele au început să confecționeze paraziștii din tubului de floarea-soarelui, care sînt reținuți zăpada pe semănături.

Gh. Enache
correspondent

Inceput promițător

Dacă și pentru cooperativile agricole de producție cu rentă ar exista un registru de „Stare civilă”, atunci, printre „noi-născuți” înregistrați în ultima vreme în regiunea Craiova s-ar afla și cooperativa agricolă din comuna Padea, raionul Segarcea. În ziua cînd am ajuns acolo, se împlineau exact două săptămîni și 3 zile de cînd 25 de familii de țărani muncitori din Padea își uniseră laolaltă pămîntul, în total 117 hectare. Pe lîngă pămînt, au mai adus 6 perechi de boi, 5 vaci și 7 care, grape, prășitori și alte unelte.

După cum se vede, vîrsla noii cooperativă nu se număra nici măcar cu lunile. Păi atunci — mă întrebam pe drum cu ingrijorare — te pomenești că nici n-o să am despre ce scrie. Abia își pun oamenii rînduială în treburile, se uită în jur ca să vadă ce se înceapă mai întîi și, hodoronc-ronc, se trezesc cu musca-țîr pe neașă masă. Cum ați făcut, ce-ați dres, ca și cum cooperativii din Padea ar avea în urma lor o bună bucată de vreme de muncă laolaltă.

Încă o dată, însă, viața, terenul, și mai ales, oamenii s-au înscris în să-mi demonstreze pe viu că proverbul cu socoteala de-acasă care nu se potrivește cu cea din țară rămîne pe de-a-tregul adevărat.

Pe Ion Andrei, președintele cooperativii agricole cu rentă „1 Mai” din Padea, l-am găsit în plină activitate. Aplecat deasupra schemei de organizare, discuta împreună cu Nicolae Petrișoreanu, membru în comitetul de conducere, despre alcătuirea echipelor din brigada de cîmp. Răzădărit se schimbă o vorbă-două și pe usă au intrat cîțiva membri ai cooperativii: Beldea Neculai, Ion Voicu și Ioan Radu.

Mă dau mai la o parte ca să nu stingheresc treburile și mă uit, ascult. Pe masa de lemn proaspăt geluit, lampa aruncă o lumină galben-roșatică, tremurătoare.

Patru perechi de miini — de prinse de ani și ani cu coarnele plugului sau cu coada sapei — minuiesc acum stîncișă creioanele. Patru miini deprinse cu cifre ce nu întrecuie recolta a 2—3 hectare socotelesc acum hectarele cu zecile, recoltele cu sutele de mii de kilograme.

Mă uit, ascult. Cuvintele par-

că-s ațele, mai neobișnuite, mai pline de înflesuri. Atelele noastre... grajdul nostru... vîtișoarele noastre. Și mai departe: plan de producție... repartizarea culturilor...
Mă uit, ascult.
— Aste 55 ha cu grîu le-am terminat de semănat. Cele 5 cu orz, la fel. Arătură bună cu tractoarele S.M.T.-ului și cu atelele noastre, sîmînță de sol, n-avem grijă de recoltă. Pe Neculai Beldea îl vezi? Cît am fost noi la arat și însămînțat, el a rămas la grajd, să poarte de grîu vîtelor. Că, dacă le-am adus în cooperativă, se cheamă că trebuie să avem grijă de ele, să arate cît mai bine. Da' nu despre asta-i vorba. Știi ce a făcut dumnealui? Și-a mai luat un ajutor și din grajdul cel dărdăpan, fără ust, fără ferestre, cu tencuiala colită, a soos o mindrețe de grajd. Două săptămîni a muncit fără pic de răgaz. Crezi că acum se odihnește? Ași! S-a apucat de magazie. Pînă n-o face ca nouă, nu se lasă. Și ca ei sînt mulți. Pot să spun chiar toți. De cînd am luat fîntîna, de cînd am început muncile, unul n-a lipsit vre o zi. Cu mic, cu mare, ne-am încordat puterile ca să terminăm cît mai repede cu arăturile și însămînțările.

De vreo cîteva zile, ne tot frîmîntăm cu repartizarea culturilor. Și așa am hotărît. Apa Jiului o avem aici, la doi pași de casă, cum ar veni. Pe două hectare și jumătate facem grădina de zarzavaturi. Bănoase-s și culturile tehnice. Drept urmare, două hectare le vom cultiva cu ricin, două hectare cu sfeclă de zahăr. Deosebit, un hectar cu mazăre și două cu floarea-soarelui. Ne îngrîșăm acum de cîrămizi, de stuț și piatră. Vrem să mai ridicăm ceva construcții, să nu chivernisim mai bine. Meserișii buni avem, așa că le-am ridicat degrabă.

Mă uit, ascult.
„Vom construi, vom cultiva, ne vom gospodări avuțu așa, ca să avem folosea cît mai mari”. Nici o îndoială, nici o cîntire, cî numai voință neabătută.

Cu ce poate fi asemuită cooperativa de producție agricolă din comuna Padea? Cu un „noi-născut” care a pășit cu dreptul în viață.

S. LEONARD

O nouă întovărășire agricolă

De curînd, și în satul Scîndea din comuna Jariștea, raionul Focșani, 65 de țărani muncitori s-au unit într-o întovărășire agricolă. Noii întovărășiiți au încheiat contract cu S.M.T. Florești, care le-a înscămînțat grîul de toamnă și acum le execută arăturile adînci.

V. MUȘAT
correspondent

Cînd producătorii agricoli sînt lipsiți de îndrumare și sprijin

Zilele trecute, cu concursul sflatului popular comunal, tov. Ioana Migu, șefa punctului agricol din comuna Morteni, va mobilizat pe țărani muncitori la o adunare, unde le-a vorbit despre importanța arăturilor adînci de toamnă și îngrășarea pămîntului cu gunoii de grajd. Ea a dat ca exemplu pe țărani muncitori Vasile Ceaușu, Radu Stancu, Dumitru Stancu și pe alții, care, însămînțind porumb în teren arat adînc de cu toamnă, bine îngrășat și prășit de 3—4 ori, au cules între 900—1.200 kg de porumb boabe la hectar, cu toate că în anul acesta timpul n-a fost prea prielnic. Tov. Migu a pomenit și nume de țărani muncitori, ca Marin Maisuru, Ilie Bodea sau Dumitru Vlașie, care în toamna aceasta au cules de pe un hectar numai cîteva sute de kilograme de porumb.

De ce? Pentru că au însămînțat porumbul în teren neogorit de cu toamnă, negorjit și l-au prășit numai de două ori.

Pășăria cu porumbul din anul acesta o sîmîie de înodătură pentru toată viața. I-a spus, după adunare, Marin Maisuru, tovarășei Migu.

În zilele următoare, țărani muncitori Vasile Ceaușu, Dumitru Stancu, Marin Maisuru, Ion Bodea, Dumitru Vlașie și încă mulți alții au ieșit la cîmp spre a-și arăta ogoarele pe care împărășesc bălegar de grajd. Folosind din plin toate cele 250 de atele, țărani muncitori din Morteni au executat arături adînci de toamnă (pînă la 15 noiembrie) pe aproape 700 ha din cele 1.300 planificate.

„Cu o floare nu se face primăvară”
O veche zicală populară spune: „Cu o floare nu se face primăvară”. Aceasta se potrivește de minu-

ne situației din raionul Găești, unde în majoritatea comunelor s-au efectuat arături adînci de toamnă pe suprafețe neînsemnate. Pînă la 15 noiembrie, pe întreg raionul, din cele 26.000 ha de teren planificate s-au arat adînc numai 2.650.

Care sînt cauzele acestei stări de lucruri? În primul rînd, atitudinea organelor agricole și a comitetelor executive ale sîturilor populare, care, după terminarea însămînțirilor, nu mai îndrumă pe țărani muncitori să folosească atelele și timpul bun de lucru în vederea executării arăturilor adînci.

În comuna Vișina, unde însămînțirile de toamnă au fost terminate încă de la sfîrșitul lunii octombrie, există 216 atele. Acestea sînt însă folosite numai în mică parte la efectuarea arăturilor de toamnă. Pe țărani comunei vezi lucrînd zilnic doar 20—30 de atele. Inginerul agronom Vasile Grigore, șeful punctului agricol, rar poate fi văzut în mijlocul țărănilor muncitori. El nu le demonstrează, cu exemple concrete, cunoștele de ei, folosele arăturilor adînci făcute la timp.

Cam la fel sînt „îndrumați” de către tehnicienii agricoli și țărani muncitori din comuna Mogosani. Nimeni dintre ei nu știe cît de colectiviști din satul Meri (ce aparține de această comună) au cules pe 20 ha de teren arat adînc în toamna trecut, gunoii și prășit de mai multe ori, peste 2.000 kg de porumb boabe la ha. Popularizarea recoltei bogate obținute de către colectiviști și mai ales a metodelor agrotehnice aplicate de către aceștia ar fi constituit, fără îndoială, un indemn puternic pentru mulți țărani muncitori de a-și arăta ogoarele și să-mi demonstreze pe viu că proverbul cu socoteala de-acasă care nu se potrivește cu cea din țară rămîne pe de-a-tregul adevărat.

În raionul Găești, sînt suficiente mijloace și forțe de muncă pentru pregătirea terenului în vederea însămînțirilor de primăvară. Ele trebuie mobilizate și folosite cu spor în timpul scurt care a mai rămas. Sarcina organelor de stat și agricole locale este de a-i convinge și mobiliza pe toți țărani muncitori să-și arăte ogoarele, să le gunoiască din belșug. Făcînd aceste lucrări, ei își vor asigura obținerea unor mari sporuri de recoltă în anul viitor.

Gh. BACIU

Pe scria corespondenților și CITITORII

Înfăptuiri de care sîntem mindri...

Lumină electrică, gaz metan, radio

În anul pierii populare, viața țărănilor muncitori din comuna Căstelnicu, regiunea Sătești, s-a schimbat mult. În casele lor, lumina electrică, gaz metan, radio și aparate de televiziune, au devenit obiecte obișnuite. Într-un sat care a fost în urmărire, acum este în fruntea progresului.

Un magazin universal la Săcueni

De la o vreme, cooperativa din Săcueni-Roman a început a se dovedi înecădoțoare față de volumul mare de mărfuri industriale ne care le desface. Drept urmare, s-au luat măsuri pentru construirea în centrul comunei a unui magazin universal. Magazinul, a cărui construcție a început, va avea mai multe secții: de confecții, manufac-

tură, fierărie, librărie, M.A.T., precum și două birouri. Căminul necesar construcției a fost fabricat în comuna de secția cărămida a cooperativei — înființată cu câteva luni în urmă — iar restul de materiale au fost repartizate de către U.R.C.C. Roman.

ELENA IBRIAN

Prin autoimpunere și muncă voluntară

În comuna Almas din raionul Gurahonț, s-a construit în ultima vreme, prin autoimpunere și muncă voluntară, 27 de podete, dintre care 10 din ciment.

Caravanele cinematografice sînt așteptate cu multă nerăbdare de către țărăni raionului Vaslui. În zilele în care ele poposesc într-un sat ori în altul, bătrînii, ca și tinerii, vin în număr foarte mare să vizioneze filmele prezentate. În ultima vreme, mil de țărăni

...și lipsuri pe care le-am vrea grabnic lichidate

Cind întoarcășitul Tudor Stăncuț din satul Melele, comuna Băneasa, a parit să-și construiască o casă nouă, tuturor li s-a părut acest lucru ci se poate de înesc. Sînt cunoscute doar

tot fără folos. Dacă acest lucru i s-ar fi întimplat numai lui, s-ar fi putut crede că cineva de la ocolul silvic „are ceva cu el” și-l face anume mizerie; dar și alții solicitau au pății la fel și asta ne îndreptățește să spunem cu toată convingerea că salariatul acestui ocol silvic nu-și face datoria cum trebuie.

„Limba boului e lungă, dar nu poate vorbi”, spune înțelepciunea bătrînească. Dacă animalele stațiunii de montă a comunei Bals ar putea vorbi, multe ne-ar mai spune despre îngrășirea „deosebită” ce le-o acordă tov. Ion Ștefănescu. Deosebită, adică altfel decît în alte stațiuni, unde animalele sînt adăpostite în grajduri sîndătoare și curale. Aici, ele sînt „adăpostite” într-un grajd dărăpănat, fără usi, fără ferestre. Ce mi-e în acest

Dar, începînd de aici, lucrurile nu s-au mai petrecut cum ar fi fost normal să se petreacă. La ocolul silvic, tov. inginer Ștefănescu și-a făcut autocritica, spunînd că recunoaște că l-a chemat degeaba pe solicitantul din Băneasa. Dăduse lemnele altor solicitanți. Totuși, la „ovita” pe Stăncuț să mai treacă pe acolo, că material de construcție va mai sosi. Și prietenul nostru l-a ascultat. Dar

recoltele bogate pe care le-au obținut întoarcășii. Tot firesc a fost, că în clipa în care a primit adresa nr. 1187, din 22.II.1956, prin care ocolul silvic al raionului Giurgiu li anunța să vină la raion, că i s-a aprobat repararea lemnelor de construcție solicitate. Stăncuț să ta trenul și să plece la oraș. Dar, începînd de aici, lucrurile nu s-au mai petrecut cum ar fi fost normal să se petreacă. La ocolul silvic, tov. inginer Ștefănescu și-a făcut autocritica, spunînd că recunoaște că l-a chemat degeaba pe solicitantul din Băneasa. Dăduse lemnele altor solicitanți. Totuși, la „ovita” pe Stăncuț să mai treacă pe acolo, că material de construcție va mai sosi. Și prietenul nostru l-a ascultat. Dar

recoltele bogate pe care le-au obținut întoarcășii. Tot firesc a fost, că în clipa în care a primit adresa nr. 1187, din 22.II.1956, prin care ocolul silvic al raionului Giurgiu li anunța să vină la raion, că i s-a aprobat repararea lemnelor de construcție solicitate. Stăncuț să ta trenul și să plece la oraș. Dar, începînd de aici, lucrurile nu s-au mai petrecut cum ar fi fost normal să se petreacă. La ocolul silvic, tov. inginer Ștefănescu și-a făcut autocritica, spunînd că recunoaște că l-a chemat degeaba pe solicitantul din Băneasa. Dăduse lemnele altor solicitanți. Totuși, la „ovita” pe Stăncuț să mai treacă pe acolo, că material de construcție va mai sosi. Și prietenul nostru l-a ascultat. Dar

recoltele bogate pe care le-au obținut întoarcășii. Tot firesc a fost, că în clipa în care a primit adresa nr. 1187, din 22.II.1956, prin care ocolul silvic al raionului Giurgiu li anunța să vină la raion, că i s-a aprobat repararea lemnelor de construcție solicitate. Stăncuț să ta trenul și să plece la oraș. Dar, începînd de aici, lucrurile nu s-au mai petrecut cum ar fi fost normal să se petreacă. La ocolul silvic, tov. inginer Ștefănescu și-a făcut autocritica, spunînd că recunoaște că l-a chemat degeaba pe solicitantul din Băneasa. Dăduse lemnele altor solicitanți. Totuși, la „ovita” pe Stăncuț să mai treacă pe acolo, că material de construcție va mai sosi. Și prietenul nostru l-a ascultat. Dar

Din experiența întovărășirii agrozootehnice din Hîrtiești

În primăvara acestui an, în comuna Hîrtiești din raionul Muscel a luat ființă o întovărășire agrozootehnică. În cadrul căreia 75 de familii de țărani muncitori și-au unit la un loc o suprafață de 45 ha de teren și 125 de oi.

În cadrul întovărășirii din Hîrtiești urmau însă să se execute lucrări mult mai variate decît cele ce se execută în mod normal într-o întovărășire cu caracter pur agricol ori zootehnic, intrucît cele 45 ha ale întovărășirii fuseseră comasate în 4 trupuri: o țară de 10 ha teren arabil, iar 3 țărlele cu pomi și fînețe. În plus, în cadrul întovărășirii urmau să fie crescute 125 de oi.

De aceea, în cadrul adunării generale în care a fost stabilit planul de muncă, întovărășii au ajuns la concluzia că este absolut necesar să-și întocmească un regulament de organizare potrivit specificului formei lor de cooperare agricolă. Această sarcină a revenit colectivului de conducere și cîtorva întovărășii, aleși dintre cei mai buni gospodari. O dată întocmit, acest regulament, care prevede amănunțit obligațiile și drepturile membrilor întovărășirii, fiind loc de stat, a fost discutat și aprobat de adunarea generală. Regulamentul de ordine interioară al întovărășirii „Dezrobirea” din Hîrtiești prevede, printre altele, executarea în comun a tuturor lucrărilor și repartizarea produselor obținute atît după muncă depusă de fiecare, cît și după suprafața de teren adusă în întovărășire.

Deși întovărășirea a fost constituită în plină primăvară, după ce muncile agricole începuseră, membrii ei au luat toate măsurile pentru a executa lucrările în bune condiții agrozootehnice. Așa, de exemplu, terenul în suprafața de 3 ha, pe care au hotărît să-l însămînțeze cu cartofi, nu fuseseră îngrășați și arat din toamnă. Ei au executat arătura înainte de însămînțarea cu tractoarele S.M.T. Costești și au pus în fiecare cub de cartofi cîte un pumn de bălegar putred. Cultura a fost prăsită la timp, de două ori. La recoltare, întovărășii au luat de pe cele 3 ha peste 46.000 kg de cartofi, ceea ce revine mai bine de 15.000 kg la ha. În sectorul individual, abia de s-au obținut în medie cîte 8.000 kg la hectar.

Și culturile porumbului, de pe 7,50 ha, întovărășii i-au acordat o atenție deosebită; dînd în timpul vegetației ca îngrășămint suplimentar cîte 150 kg de azotat de amoniu la hectar și prășind cultura de cîteva ori, ei au obținut 3.500 kg de porumb știuleți la ha, producție de patru ori mai mare decît producția medie realizată în sectorul individual.

Datorită atenției acordate îngrijirii pomilor, s-a reușit să se recolteze peste 35.000 kg de prune, mere, pere și nucii, cu toate că timpul nu prea a fost favorabil, iar de pe suprafața cu fînețe s-au recoltat în medie peste 1.900 kg de fîn natural la ha. Și în sectorul ovin, întovărășii au dobîndit rezultate înecădoțoare. Pe timpul verii, ei au obținut de la fiecare oile cu lapte 5.300 kg de brînză de burduf, urdă și unt, față de sectorul individual, unde s-au obținut în medie numai 1.200—2 kg de produse lactate de fiecare oale.

Nu mică a fost bucuria întovărășiiilor cînd, după stringerea recoltelor, s-a făcut împărțirea produselor. După ce s-a reținut din producția totală 3 la sută pentru fondul de bază, s-au plătit muncile executate de S.M.T. și s-a reținut cantitatea de sîmînță pentru anul viitor, produsele rămase au fost împărțite așa cum a hotărît adunarea generală la începutul anului agricol.

re. Astfel, lectorul poate folosi comparația în următoarea formă: — După cum, pentru a îngrășa animalele, crescătorul trebuie să le dea hrană multă și de calitate mai bună, tot așa, pentru a sporta producția plantelor, cultivatorul trebuie să folosească îngrășămint naturale și minerale, adică să asigure în pămînt plantelor o cantitate de hrană mai mare și de calitate mai bună, potrivit scopului pentru care este cultivată planta respectivă și rezervelor de hrană ce se găseș în sol.

Lectorul trebuie să vorbească convingător și hotărît și nu prea repede, vocea lui trebuie să fie moderată. Se cere ca în timpul expunerii să folosească termeni cunoscuți de cursanți, ca, de exemplu: joncție în loc de fertilitate, lipire în loc de sudură, etc. Se cere, de asemenea, lectorilor să nu facă abuz de mișcări și de gesturi, să nu se plimbe agitați prin sală sau să vorbească cu spatele la cursanți.

INOATORULUI Automat pentru oprirea motoarelor în caz de lipsă de ulei sau apă

În luna februarie 1956, am parlat în prima emisiune de radio, în cadrul emisiunii „Căminul nostru”, pe țara a inovatorilor din agricultura și silvicultură. În planul tematic al Misiunii prezentate la consiliu, se cerea printre altele, ca să se realizeze în țară o consiliu de studiu asupra problemei oprirea motoarelor în caz de lipsă de ulei sau apă.

Deoarece lucrările urmau să se execute în comun, în scopul unei bune repartitii a producției, întovărășii au hotărît să introducă și normarea muncii. În acest scop, au fost studiate normele din G.A.C. și G.A.S. și în urma discuțiilor, întovărășii au stabilit pentru fiecare lucrare în parte ce volum de muncă reprezintă valoarea unei zile.

În luna februarie 1956, am parlat în prima emisiune de radio, în cadrul emisiunii „Căminul nostru”, pe țara a inovatorilor din agricultura și silvicultură. În planul tematic al Misiunii prezentate la consiliu, se cerea printre altele, ca să se realizeze în țară o consiliu de studiu asupra problemei oprirea motoarelor în caz de lipsă de ulei sau apă.

Deoarece lucrările urmau să se execute în comun, în scopul unei bune repartitii a producției, întovărășii au hotărît să introducă și normarea muncii. În acest scop, au fost studiate normele din G.A.C. și G.A.S. și în urma discuțiilor, întovărășii au stabilit pentru fiecare lucrare în parte ce volum de muncă reprezintă valoarea unei zile.

În luna februarie 1956, am parlat în prima emisiune de radio, în cadrul emisiunii „Căminul nostru”, pe țara a inovatorilor din agricultura și silvicultură. În planul tematic al Misiunii prezentate la consiliu, se cerea printre altele, ca să se realizeze în țară o consiliu de studiu asupra problemei oprirea motoarelor în caz de lipsă de ulei sau apă.

Deoarece lucrările urmau să se execute în comun, în scopul unei bune repartitii a producției, întovărășii au hotărît să introducă și normarea muncii. În acest scop, au fost studiate normele din G.A.C. și G.A.S. și în urma discuțiilor, întovărășii au stabilit pentru fiecare lucrare în parte ce volum de muncă reprezintă valoarea unei zile.

În luna februarie 1956, am parlat în prima emisiune de radio, în cadrul emisiunii „Căminul nostru”, pe țara a inovatorilor din agricultura și silvicultură. În planul tematic al Misiunii prezentate la consiliu, se cerea printre altele, ca să se realizeze în țară o consiliu de studiu asupra problemei oprirea motoarelor în caz de lipsă de ulei sau apă.

Deoarece lucrările urmau să se execute în comun, în scopul unei bune repartitii a producției, întovărășii au hotărît să introducă și normarea muncii. În acest scop, au fost studiate normele din G.A.C. și G.A.S. și în urma discuțiilor, întovărășii au stabilit pentru fiecare lucrare în parte ce volum de muncă reprezintă valoarea unei zile.

Felul lucrării	Categoria muncii	Norma lucrării	Valoarea zilei-muncă
1) Curățit pomi de omizi, fructe mufiate etc.	II	40 buc	1
2) Împrăștit fîn, adunat și făcut câșpit	II	0,15 ha	1
3) Prășit porumb	III	0,07 ha	1,25
4) Căpșit pomi	IV	30 buc	1,50
5) Cosit fînețe manual	V	0,25 ha	1,75

Deși întovărășirea a fost constituită în plină primăvară, după ce muncile agricole începuseră, membrii ei au luat toate măsurile pentru a executa lucrările în bune condiții agrozootehnice. Așa, de exemplu, terenul în suprafața de 3 ha, pe care au hotărît să-l însămînțeze cu cartofi, nu fuseseră îngrășați și arat din toamnă. Ei au executat arătura înainte de însămînțarea cu tractoarele S.M.T. Costești și au pus în fiecare cub de cartofi cîte un pumn de bălegar putred. Cultura a fost prăsită la timp, de două ori. La recoltare, întovărășii au luat de pe cele 3 ha peste 46.000 kg de cartofi, ceea ce revine mai bine de 15.000 kg la ha. În sectorul individual, abia de s-au obținut în medie cîte 8.000 kg la hectar.

Și culturile porumbului, de pe 7,50 ha, întovărășii i-au acordat o atenție deosebită; dînd în timpul vegetației ca îngrășămint suplimentar cîte 150 kg de azotat de amoniu la hectar și prășind cultura de cîteva ori, ei au obținut 3.500 kg de porumb știuleți la ha, producție de patru ori mai mare decît producția medie realizată în sectorul individual.

Datorită atenției acordate îngrijirii pomilor, s-a reușit să se recolteze peste 35.000 kg de prune, mere, pere și nucii, cu toate că timpul nu prea a fost favorabil, iar de pe suprafața cu fînețe s-au recoltat în medie peste 1.900 kg de fîn natural la ha. Și în sectorul ovin, întovărășii au dobîndit rezultate înecădoțoare. Pe timpul verii, ei au obținut de la fiecare oile cu lapte 5.300 kg de brînză de burduf, urdă și unt, față de sectorul individual, unde s-au obținut în medie numai 1.200—2 kg de produse lactate de fiecare oale.

Nu mică a fost bucuria întovărășiiilor cînd, după stringerea recoltelor, s-a făcut împărțirea produselor. După ce s-a reținut din producția totală 3 la sută pentru fondul de bază, s-au plătit muncile executate de S.M.T. și s-a reținut cantitatea de sîmînță pentru anul viitor, produsele rămase au fost împărțite așa cum a hotărît adunarea generală la începutul anului agricol.

re. Astfel, lectorul poate folosi comparația în următoarea formă: — După cum, pentru a îngrășa animalele, crescătorul trebuie să le dea hrană multă și de calitate mai bună, tot așa, pentru a sporta producția plantelor, cultivatorul trebuie să folosească îngrășămint naturale și minerale, adică să asigure în pămînt plantelor o cantitate de hrană mai mare și de calitate mai bună, potrivit scopului pentru care este cultivată planta respectivă și rezervelor de hrană ce se găseș în sol.

Lectorul trebuie să vorbească convingător și hotărît și nu prea repede, vocea lui trebuie să fie moderată. Se cere ca în timpul expunerii să folosească termeni cunoscuți de cursanți, ca, de exemplu: joncție în loc de fertilitate, lipire în loc de sudură, etc. Se cere, de asemenea, lectorilor să nu facă abuz de mișcări și de gesturi, să nu se plimbe agitați prin sală sau să vorbească cu spatele la cursanți.

În luna februarie 1956, am parlat în prima emisiune de radio, în cadrul emisiunii „Căminul nostru”, pe țara a inovatorilor din agricultura și silvicultură. În planul tematic al Misiunii prezentate la consiliu, se cerea printre altele, ca să se realizeze în țară o consiliu de studiu asupra problemei oprirea motoarelor în caz de lipsă de ulei sau apă.

Deoarece lucrările urmau să se execute în comun, în scopul unei bune repartitii a producției, întovărășii au hotărît să introducă și normarea muncii. În acest scop, au fost studiate normele din G.A.C. și G.A.S. și în urma discuțiilor, întovărășii au stabilit pentru fiecare lucrare în parte ce volum de muncă reprezintă valoarea unei zile.

În luna februarie 1956, am parlat în prima emisiune de radio, în cadrul emisiunii „Căminul nostru”, pe țara a inovatorilor din agricultura și silvicultură. În planul tematic al Misiunii prezentate la consiliu, se cerea printre altele, ca să se realizeze în țară o consiliu de studiu asupra problemei oprirea motoarelor în caz de lipsă de ulei sau apă.

Deoarece lucrările urmau să se execute în comun, în scopul unei bune repartitii a producției, întovărășii au hotărît să introducă și normarea muncii. În acest scop, au fost studiate normele din G.A.C. și G.A.S. și în urma discuțiilor, întovărășii au stabilit pentru fiecare lucrare în parte ce volum de muncă reprezintă valoarea unei zile.

În luna februarie 1956, am parlat în prima emisiune de radio, în cadrul emisiunii „Căminul nostru”, pe țara a inovatorilor din agricultura și silvicultură. În planul tematic al Misiunii prezentate la consiliu, se cerea printre altele, ca să se realizeze în țară o consiliu de studiu asupra problemei oprirea motoarelor în caz de lipsă de ulei sau apă.

Deoarece lucrările urmau să se execute în comun, în scopul unei bune repartitii a producției, întovărășii au hotărît să introducă și normarea muncii. În acest scop, au fost studiate normele din G.A.C. și G.A.S. și în urma discuțiilor, întovărășii au stabilit pentru fiecare lucrare în parte ce volum de muncă reprezintă valoarea unei zile.

În luna februarie 1956, am parlat în prima emisiune de radio, în cadrul emisiunii „Căminul nostru”, pe țara a inovatorilor din agricultura și silvicultură. În planul tematic al Misiunii prezentate la consiliu, se cerea printre altele, ca să se realizeze în țară o consiliu de studiu asupra problemei oprirea motoarelor în caz de lipsă de ulei sau apă.



ION ANTONOVICI
mecanic la S.M.T. Tîndărei
regiunea Constanța

Automatul este universal și poate fi folosit pe toate tipurile de motoare termice Diesel sau cu explozie ce au sistemul de ungere prin presiune. Mai jos vom explica cum se face montarea și cum funcționează automatul la motoarele tractoarelor K.D. 35 comune și la tractoarele K.D.P. M.T.Z. U.T.O.S.-1, U.T.O.S.-2 și U.T.O.S.-3.

Automatul se montează pe circuitul de motorină între filtrul și pompa de injecție. Cepul filetat X se însurubează chiar în filtrul de motorină, iar conducta ce duce la pompa de injecție se racordează prin același sistem în locașul Y. Conducta de ulei ce duce la manometrul tractorului și care în majoritatea cazurilor nu rezistă condițiilor de teren și se defectează din cauza trepidățiilor, se racordează la cepul filetat D, în partea de jos a automatului.

Cînd motorul este oprit, pistonul P, presat de resortul R, se găsește în partea de jos a cilindrului, iar trecerea motorinei spre pompa de injecție este întreruptă. Tractorul pregătește pornirea motorului, folosind motorul de pornire ce funcționează pe benzină. Regulele tehnice de exploatare interzic trecerea pe Diesel înaintea dezvoltării presiunii uleiului ce trebuie urmărită pe manometru (în cazul că acesta funcționează) pentru a obține așa-numita suspendare a liniei de arbori care preîntîmple ruperea sau uzura prematură a vilelor.

Principalele cauze care produc defectarea automatului sunt: lipsa uleiului din bala motorului sub nivelul pompei de ulei; defectarea sistemului de ungere; ruperea pompei; ruperea axului de antrenare a acestuia etc.; supraîncălzirea uleiului din cauza defectării sistemului de răcire; lipsa apei din radiator; ruperea curelei de ventilator; suprasarcina etc.

Principalele cauze care produc defectarea automatului sunt: lipsa uleiului din bala motorului sub nivelul pompei de ulei; defectarea sistemului de ungere; ruperea pompei; ruperea axului de antrenare a acestuia etc.; supraîncălzirea uleiului din cauza defectării sistemului de răcire; lipsa apei din radiator; ruperea curelei de ventilator; suprasarcina etc.

Principalele cauze care produc defectarea automatului sunt: lipsa uleiului din bala motorului sub nivelul pompei de ulei; defectarea sistemului de ungere; ruperea pompei; ruperea axului de antrenare a acestuia etc.; supraîncălzirea uleiului din cauza defectării sistemului de răcire; lipsa apei din radiator; ruperea curelei de ventilator; suprasarcina etc.

Cultura cerealelor—principala ramură de producție a colectivei noastre

În cei șapte ani și mai bine care au trecut de la întemeierea ei, producția noastră colectivă a făcut adevărați pași de urias pe drumul întăririi și dezvoltării economice-organizatorice. La început am fost doar 57 de familii de țărani muncitori care ne-am strins laolaltă 284 ha de teren arabil, 28 de cai, câteva căruțe, pluguri și alte unelte agricole simple, rudimentare. Astăzi, sîntem 434 familii, adică 97,2 la sută din totalul gospodăriilor țărănești existente în comună. Auțita noastră obștească, socotită în bani valoarează milioane de lei. Pămîntul, o adevărată moșie: 1.641 ha în afară de pămînt, avem numeroase construcții gospodărești, întreprinderi anexe, autocamioane, rutiere, mașini agricole moderne, peste 2.000 de animale de muncă și de producție, 1.200 de păsări, 150 de stupi etc. Veniturile bănești realizate din cultura plantelor de cîmp, din creșterea animalelor anexe și de pe urma întreprinderilor anexe au atins la sfîrșitul anului trecut frumoasa sumă de 1.804.386 lei, iar valoarea fondului de bază (indivizibil) a ajuns, la aceeași dată, la un milion și jumătate lei. Cu prilejul veniturii bănești pe anul în curs, potrivit socotelilor noastre, va trece cu mult peste două milioane.

Din atenția cuvenită creării și dezvoltării mai multor ramuri de producție aducătoare de mari venituri, noi nu am neglijat nici un moment principala ramură de producție în gospodăria noastră: cultura cerealelor. Faptul că această ramură constituie baza activității economice a gospodăriei noastre colective nu este întîmplător. Pe la noi sînt condiții climatice deosebite de prielnice culturii cerealelor (solul este de tip cernoziom ciocolat degradat, primăvara și toamna sînt ploioase, vara secetoasă și iarna destul de blîndă), iar oamenii din partea locului posedă o îndelungată și prețioasă experiență în cultivarea acestor plante.

Este știut că producția agricolă poate crește pe două căi principale și anume: prin extinderea suprafețelor cultivate și mai ales prin sporirea producției la unitatea de suprafață. În prezent, cultivațiile cerealelor ocupă 75 la sută din terenul agricol al gospodăriei, din care grîul 33 la sută, orzul și ovăzul 14 la sută, iar porumbul 28 la sută. Anul trecut, de pe suprafața cultivată cu cereale am obținut o producție globală de peste 2.900.000 kg boabe, iar în acest an cam tot atît.

Dar sporirea recoltei de cereale în gospodăria noastră colectivă

nu s-a realizat numai pe seama extinderii suprafețelor cultivate ci și prin ridicarea producției la hectar. În 1955, de pildă, am obținut în medie la hectar 2311 kg grîu, 2.600 kg orz de toamnă, 2.528 kg ovăz și 3.272 kg porumb. Recolte mari de cereale am obținut și în acest an cu toate că timpul a fost neprielnic (o parte din cultură au fost compromise din cauza inundațiilor provenite din ploile de primăvară). Asa, bunăoară, grîul a dat în medie la hectar 1.826 kg, orzul de toamnă 2.446 kg, ovăzul 2.105 kg, iar porumbul 4.352 kg știuleți. Producțiile acestea sînt cu 300 kg la grîu, cu 1.246 kg la orz, cu 1.105 kg la ovăz și cu aproape 2.000 kg la porumb mai mari decît recoltele medii la hectar obținute de țărani muncitori cu gospodărie indivizibilă din partea locului.

Ce înseamnă pentru o gospodărie colectivă și pentru membrii ei sporirea continuă a producției de cereale? Înseamnă o sursă de venituri deosebit de importantă. În primul rînd pentru colectivități. Cu cît na în mai mare producția de cereale, cu atît mai mare va fi și cantitatea de produse repartizate la o zi-muncă. Anul trecut, de pildă, membrii gospodăriei noastre au primit pentru zile-muncă efectuate 1.154.216 kg de cereale, revindînd cîte 11.640 kg de grîu, orz și porumb de fiecare zi-muncă. În acest an, cantitatea de cereale cuvenită pentru o zi-muncă este și mai mare și anume de 12.130 kg. Pentru colectivități harnici cum sînt Petru Ferber, Teodor Buzan, Petrișor Iancu, Ion Olingher și mulți alții, care împreună cu membrii familiilor lor au făcut pînă acum cîte 500-1.000 de zile-muncă, sporirea producției de cereale înseamnă desigur o creștere simțitoare a

veniturilor lor. Aceasta în ce privește veniturile în natură. De pe urma sporirii producției de cereale, gospodăria noastră obține însă și venituri bănești. Mai înfîr prin valorificarea prin organizațiile comerțului de stat și cooperatiste a cantităților ce privesc după ce se achită obligațiile către stat precum și după ce se completează fondurile statutare. Anul trecut bunăoară, am vîndut statului peste 12 vagoane și jumătate de cereale, iar anul acesta, răspunzînd chemării colectivităților din Bălău-Oradea, am valorificat pînă acum 22.000 kg de grîu și peste 30.000 kg de porumb. O parte din banii primiți în schimbul cerealelor vîndute am folosit-o pentru procurarea unor materiale de construcții necesare, iar o altă parte am dat-o la zile-muncă. În afară de banii primiți pentru zile-muncă efectuate, numeroși colectiviști au realizat venituri frumoase vînzînd și ei statului din prisosul lor de cereale. Pînă în prezent, membrii gospodăriei noastre au vîndut statului peste un vagon de cereale.

Sporirea producției de cereale a contribuit în măsură hotărîtoare și la dezvoltarea creșterii animalelor în gospodăria noastră. Numai, producîndu-le de an de an cantități tot mai mari de cereale, am reușit să avem astăzi 104 bovine, din care 46 de vaci de lapte, 1166 de porcine, din care 80 de scroafe lăptoare și 200 porci îngrășați, 700 de oi și peste 1.200 de păsări, de pe urma cărora obținem de asemenea însemnate venituri bănești.

VIORU UIBARU
președinte
ANDREI SITĂRU
inginer agronom
G.A.C. „Victoria” comuna Lenauheim, regiunea Timișoara

Mîndria colectivităților

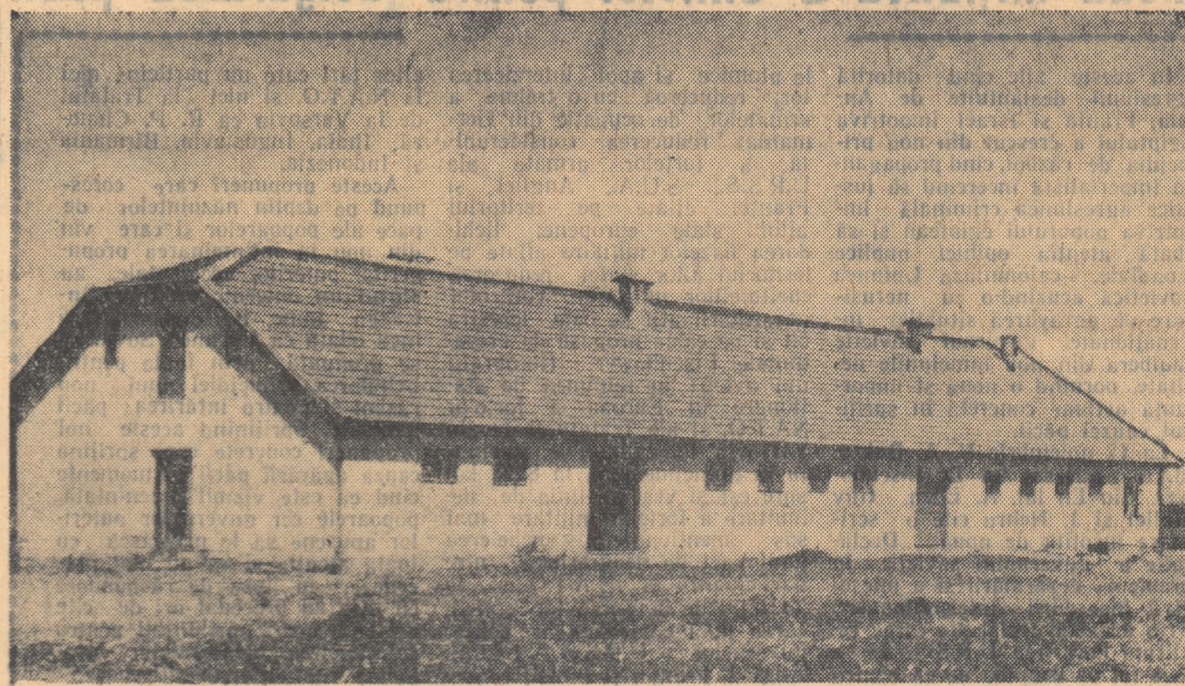

Membrii gospodăriei agricole colective „Tudor Vladimirescu” din comuna Horia, raionul Roman, au terminat de curînd construcția unui nou grajd. Așa cum se vede și din fotografia de mai sus, noul grajd este frumos și încăpător, putînd adăposti în bune condiții peste o sută de vite.

Cum trebuie folosită melasa în alimentația animalelor

Dezvoltarea industriei zahărului în țara noastră pune problema folosirii cît mai raționale a deșeurilor furajiere rezultate de pe urma prelucrării sfeclii de zahăr. Printre aceste deșeurii, un loc de seamă îl ocupă tălțile și melasa. Dacă tălțile sînt folosite pe o scară mare în hrana animalelor, apoi nu în a-

ceastă măsură a fost și este folosită melasa. Aceasta pentru că mulți crescători de animale nu le sînt încă cunoscute suficient de bine a-vantajele ce le pot avea de pe urma folosirii acestui furaj.

Se știe că melasa este acea parte a sucului zaharat, scos din sfeclă, care, în urma extragerii diferitelor sorturi de zahăr, rămîne nefolosit. Ea se prezintă sub forma unui sirop viscos, de culoare cafenie închisă, cu gust dulce, deosebit de al zahărului și cu miros specific. Melasa este compusă din mai multe feluri de substanțe, fiecare cu un rol bine precizat. Astfel, într-o sută de kilograme de melasă există 20 kg de apă, 10 kg de săruri minerale (cenusă), 50 kg de zahăr și 20 kg de alte substanțe.

Din cauza anumitor substanțe ce le conține și care împiedică buna funcționare a stomacului și intestinelor, melasa nu poate fi dată animalelor decît în anumite cantități care diferă de la specie la specie de animale. În această privință, menționăm că unele animale pot consuma o cantitate mai mare, iar altele mai mică, în funcție de particularitățile lor individuale. În medie, animalelor adulte putem să le administrăm zilnic următoarele cantități per cap de animal: cabaline și bovine, 2 kg, ovine, 0,25 kg, porcine, la fiecare 100 kg greutate, cîte 0,5 kg. Animalelor tinere, în prima parte a creșterii, ca și altor specii de animale menționate aici, nu este bine să li se dea în hrană melasă, decît în cazuri excepționale.

Melasa este un nutret potrivit mai ales pentru perioada de iarnă, deoarece ea produce în corpul animalului o cantitate însemnată de căldură. De asemenea, ea este un nutret bun pentru animalele de muncă și pentru cele pușle în îngrășare, întrucît se transformă cu ușurință în energie și în grăsime. La aceste categorii de animale, cantitatea de melasă administrată poate fi ceva mai mare decît cea arătată. Un kg de melasă poate să înlocuiască 0,5—0,75 kg de grăunțe din rație.

La hrănirea animalelor cu melasă trebuie să se țea seama de faptul că melasa este un nutret care conține în sine o cantitate de zahăr și de apă care pot să dăuneze în cazul unei deficiențe de nutrețuri concentrate.

burării digestive, în special diaree, melasa se scoate din rație. Femelelor în gestație avansată este interzis să li se dea, întrucît este nesigur.

Pentru ca melasa să fie mai bine folosită de animale și să fie evitate tulburările digestive, în rația pe care o alcătuim, pe lângă melasă, să intre în funcție de specie animalului, fin de calitate bună, nutret murat, diferite concentrate, deșeurii de la prelucrarea lăptelui, sare și cretă furajeră.

Melasa nu se folosește în stare brută în alimentația animalelor, ci se prepară de mai înainte. Prepararea constă în diluarea ei cu apă (la o parte melasă se adaugă 3—4 părți apă) și în amestecarea ei cu nutrețuri uscate și mai puțin gustoase (o parte soluție de melasă la 1—3 părți nutret uscat). Această operație se cunoaște sub numele de melasare. Melasarea se face în condiții bune numai atunci cînd nutrețurile sînt mărunțite. În acest scop, se pot folosi cu succes paletele și amestecurile de concentrare, care, melasate, dau un nutret gustos și hrîntitor.

Tot cu ajutorul melasei, pot fi preparate și cocenii de porumb, mărunțiti și dați astfel în hrana animalelor. Este de asemenea bine cunoscut faptul că, în urma prelucrării fetelei în industria alcoolului, rezultă un deșeu aproape fără valoare pentru alimentația animalelor, cunoscut sub numele de borhot de melasă. Fîind oșt (feste 90 la sută apă) și avînd un conținut ridicat în substanțe iritante, acest deșeu poate fi folosit însă cu mare atenție, mai ales în hrana vînelor de muncă și a celor pușle la îngrășare. În stare proaspătă și fierbinte, borhotul de melasă va fi folosit în rația animalelor. Cantitatea maximă ce revine zilnic pe cap de animal nu trebuie să treacă de 25 kg.

Folosirea melasei în alimentația animalelor dă posibilitatea să se folosească pretul de cost al produselor animale, să se economisească o cantitate însemnată de grăunțe și să se poată menține o producție ridicată chiar în cazul unui deficit de nutrețuri concentrate.

Ing. R. COSOROABA
I.C.A.R. Moara Domnească,
regiunea București

De la o expoziție agricolă regională

Unde să-ți oprești privirea mai tîrziu? Fructe de toată frumusețea, învîrind prin coloritul lor un întreg colț al expoziției: legume de proporții cu totul neobișnuite, incluzînd și mai așă pînă pe ele să te încredințezi dacă-s adevărate, produse ale industriilor locale de prelucrare a materiilor prime agricole, apoi plante textile și mai așă celele: grîu de diferite soiuri, știuleți de porumb, dintre care unul „urșișii”; cu boabele înșirate fără greș, ca niște mărgălele...

Toate acestea atrag deopotrivă ochiul vizitatorului. Găsești aici, în sala expoziției agricole regionale din Oradea, nu numai o imagine a roadei unui an de strădănie pe ogoare, în grădini, viile și livezile regiunii. Prin însăși varietatea produselor expuse, această sală oferă dintr-un început imaginea imenselor posibilități ale unei agriculturi multilaterale, ca cea practică în plaiurile orădene.

Au fost ele totdeauna valorificate posibilitățile agriculturii din această regiune? Și dacă lucrurile n-au stat așa, atunci cîrui factor se datorează schimbările care, an de an, dau salei regiunii o înfățișare tot mai prosperă și aduc în viața localnicilor noi bucurii, noi semne de bunăstare?

Iată întrebări la care expoziția răspunde clar, înainte de a fi apucat mîcar să și te formulezi. Răspunde în graiul cifrelor și al faptelor, din care concluzia se desprinde de la sine: nu, lucrurile n-au stat totdeauna așa, iar principalul factor care a dus și duce la valorificarea imenselor posibilități de care vorbeam mai sus este dezvoltarea sectorului socialist în agricultură regională.

Fără îndoială, întotdeauna regiunea a fost cunoscută ca bogată în cereale; totuși, recolte de 12.000 kg de porumb la hectar (pe loturile experimentale) și de 5.000 kg la ha în cultura mare (pe 70 ha), cum au obținut colectivitățile din Mădăras, nu s-au pomenit nicînd în trecut pe aceste meleaguri. Și ca bună producătoare de legume a fost cunoscută în trecut regiunea Oradea. Totuși, niciodată, înainte, nu s-a pomenit ca țărani muncitori să aibă serice de trifoiand, din care să poată trimite pe piețele orașelor, încă din luna mai, roșii, varză, conopid, castraveți și ardei, or să-și lucreze astfel pămîntul, înclt de pe același hectar să obțină într-un singur an agricol un vagon de cartofi și apoi, în cultura a doua, mazăre, varză, fasole etc., așa cum se vede la standul legumicol, din cifrele și datele privind gospodăriile colective din Borș, din Biharia, Velența, Sebeș și altele.

Organizate nu pe unități agricole, ci pe culturi, fiecare dintre standurile expoziției din Oradea demonstrează cu tărie superioritatea agriculturii socialiste. Pie că privești expozite de standul rezervat porumbului, la că te afli în fața standului de legume, a celui de păioase, a celui de fructe ori de plante lehnice, exemplarele cele mai frumoase care-ți atrag de la început atenția, sînt cele prezentate de unitățile agricole socialiste.

Acum sînt laptele. Să ne oprim acum și asupra cifrelor care se desprind din panourile afișate în centrul expoziției: 4 este numărul gospodăriilor colective care au luat înfîințat în toamna lui 1949 în regiunea Ora-

CIFRE ȘI FAPTE

Ele însumau o suprafață de 1.130 ha. Astăzi, în regiunea Oradea sînt 113 gospodării colective, însumînd 35.488 ha, și 274 de întovărășiri agricole, cu o suprafață totală de 20.364 ha. La aceasta trebuie adăugat și asociațiile agricole simple, în cadrul cărora se lucrează în comun peste 7.000 ha.

Că numărul de țărani muncitori care păsesc cu încredere pe calea muncii în colectiv este an de an mai mare, este lesne de înțeles, dacă privești cifrele din panourile privind creșterea avuții obștești, care și a veniturilor personale ale colectivităților iată citeva din aceste cifre: fondul indivizibil al gospodăriilor colective a crescut din 1952 pînă azi, de la 12.013.274 lei, la 31.513.550 lei. În același interval, numărul construcțiilor proprietate obștească a crescut cu: 250 de magazii pentru cereale, 159 de remize, 153 de silozuri, 78 de ateliere, 207 grajduri etc. Suprafața grădinilor de legume a crescut, de la 63 ha în 1952, la 430 ha — din care 320 ha irigate — în 1956.

Toate acestea au dus la creșterea veniturilor lucrătorilor colectivității. În total, la produse, media a crescut, de la 7.420 kg pentru o zi-muncă, la 18.950 kg, cantitate careia li se adaugă veniturile bănești și ele cu circa 100 la sută mai mari.

Fapte, cifre, date... În graiul lor simplu, dar de netăgăduit, ele spun toate același lucru: în regiunea Oradea, ca și în toate celelalte regiuni ale țării, calea agriculturii socialiste este singura care ce duce la ridicarea nivelului de trai și bunăstarea lucrătorilor țării.

Să apărăm culturile de toamnă de pieire în timpul iernii

Cerealele de toamnă pot suferi în timpul iernii mari pierderi. Pabilele pricinute de condițiile grele de iarnă sînt mari mai cu seamă atunci cînd pînă la înălțime intru aceste culturi s-a instalat o roțenie, nesatisfăcătoare, așa m s-a întîmplat în toamna acestui an în multe părți ale țării. Cauzele care provoacă pieirea cerealelor de toamnă sînt diferite și se acționează de cele mai multe și concomitent. Dintre acestea, a-ntîm: temperatura scăzută și zădă puțină sau lipsa zăpezii la prafața solului, un strat prea os de zăpadă, stagnarea apei la prafața, formarea crustei de gheață, variația de volum prin înclt-dezghet și așezarea solului, ăsta de gheață sub nivelul solului, atacul diferitelor ciuperci etc. Aceste cauze pot provoca la rîndul lor diferite fenomene sau feluri de pieire a cerealelor de toamnă: gerarea, înăbușirea, ciocirea, dez-dăcinarea sau descălțarea, mușca-rea de zăpadă etc.

Prof. STEFAN DIMANCEA
Institutul Agronomic „N. Bălcescu”
București

toare. La aceleași temperaturi, gerul de lungă durată este întotdeauna mai păgubitor decît cel de scurtă durată. Plantele degerate apar verzi după topirea zăpezii, cu clorofila nedistrusă, iar după dezghetare, se prezintă ca și cînd ar fi fost fierde. Rezistența plantelor la ger se mărește dacă în toamnă ele au trecut prin procesul de călire. Acest proces constă în acumularea hidraților de carbon solubili (zaharuri) în țesuturile micorogarele cantității de apă liberă, nelegată, din celule și mărirea cantității de apă de consistență reținută în mod stabil de coliziilor celulelor.

Călirea plantelor în cele mai bune condiții are loc cînd, toamna, înainte de căderea zăpezii, pîmîntul se menține senin, cu temperatura în timpul zilei pînă la 10 grade, iar noaptea e ger ușor. În acest caz, culturile de toamnă acumulează în celulele lor cantități mari de zahăr. Dacă după această perioadă urmează zile cu ger ușor, (de la minus 3 grade la minus 5 grade), plantele trec prin a doua fază de călire, cînd are loc o deshidratare parțială a celulelor, care mărește rezistența plantelor la temperaturi scăzute. Dacă grîul de toamnă a trecut în bune condiții prin aceste două faze ale procesului de călire, el poate rezista la temperaturi între minus 15 pînă la chiar minus 20 de grade. În toamnele calde și posomortte, acumularea zahărului se desfășoară încet, călirea plantelor este slabă și din această cauză pot

perii chiar la temperatura de minus 13-14 grade.

Culturile de toamnă mai pot degera și atunci cînd la suprafața solului se formează o crustă de gheață și mai ales cînd crusta cuprinde nodul de înfrîiere. Dacă crusta de gheață are o grosime mai mare, plantele sînt prinse de gheața care exercită o presiune mecanică asupra lor și vațămă celulele.

Pentru a lupta împotriva degerării și acțiunii crustei de gheață asupra cerealelor de toamnă, o importanță hotărîtoare o au măsurile preventive. În primul rînd, trebuie aplicată cu corectitudine agrotehnică corespunzătoare regiunii, folosirea de soluri rezistente la ger și a îngrășămintelor fosfatice, potasice, reținerea zăpezii pe semănăturile de toamnă etc.

Folosirea de îngrășăminte fosfatice și potasice în perioada înfrîrierii mărește rezistența cerealelor de toamnă la degerare. Ele grăbesc acumularea hidraților de carbon și măresc concentrația sucului celular.

Una dintre cele mai eficiente măsuri pentru apărarea culturilor de toamnă de degerare și de formare a crustei de gheață este reținerea uniformă a zăpezii pe cîmp. Această măsură trebuie aplicată la timp,

înainte de căderea primelor zăpezi, în toate regiunile unde cade de obicei puțină zăpadă, unde blîntuie vîntul puternic și unde cîmpul este deschis. La noi în țară, asemenea regiuni se găsesc în special în sudul, sud-estul țării și în Moldova.

Pe semănăturile de toamnă, zăpada poate fi reținută prin următoarele mijloace:

- 1) Obstacole artificiale mobile și fixe construite din garduri sau panouri, perdele moarte, crengi de copaci, snopi etc.;
- 2) Obstacole făcute folosînd ca material numai zăpada, valurile de zăpadă etc.;
- 3) Obstacole naturale, crescute chiar pe terenul unde reținem zăpada.

În organizarea reținerii zăpezii pe semănături trebuie să ținem seama de la început de anumite observații. Obstacolele pot reține zăpada pe o zonă de cea 20 de ori înălțimea lor. Un panou sau gard de 1 metru înălțime reține zăpada pe o zonă de 20 de metri. Obstacolele să nu fie prea înalte, înclt lîngă obstacolele înalte se îngrămădesc troiene mari de zăpadă. Obstacolele nu trebuie să fie compacte, ci cu spații goale care să reprezinte 50—75 la sută din suprafața lor totală. În acest fel, zăpada nu se îngrămădește în vecinătatea imediată a obstacolului, ci se așterne în strat uniform între două obstacole vecine.

Pe suprafețele plane, obstacolele se așază perpendicular pe direcția vînturilor dominante în timpul iernii, iar pe pantă se așază paralel cu curbele de nivel, adică perpendicular pe direcția pantei. Reținerea zăpezii trebuie făcută în tot timpul iernii, pînă la începerea topirii zăpezii.

Gardurile, panourile sau parază-

pezi, care pot fi montate după nevoie, constituie un mijloc foarte eficient pentru reținerea zăpezii într-un strat uniform și cu grosimea dorită. El pot avea înălțimea de 1 metru și lungimea de 1,5—2 metri și cu 50—75 la sută spațiu gol din suprafața totală. Panourile se construiesc din scînduri de 5—10 cm. lățime. Scîndurile se prind cu cuie, sau si jos, pe alte două scînduri o-rizontale. Scîndurile din margine trebuie să fie cu 25—30 cm mai lungi decît cele de la mijloc și asculte în partea de jos. Între scîndurile verticale, late de 10 cm, se lasă spații de 10—15 cm. Între suprafața solului și latura de jos a panoului rămîne, cînd panoul va fi așezat pe semănături, un spațiu în dreptul cărui nu se va așază zăpada. Acest lucru va ajuta mătarea panoului de la un loc la altul. (Fig. 1.)

La construirea panourilor sau parazăpezilor mai pot servi prăjini, nulele, stuful, tulpinile de porumb, de floarea-soarelui, palele și orice alte materiale locale asemănătoare. Aceste materiale se împletesc pe par și prăjini, pe dot pari mai lungi cu 25—30 cm decît înălțimea panoului și fixează 3—4 prăjini o-rizontale a căror lungime este egală cu lungimea panoului.

Pe prăjiniile o-rizontale se împletesc legăturii sau mînușchieri de nulele, tulpini de porumb sau de floarea-soarelui, legăturii de pale sau de alte materiale, lăsîndu-se deschizăturile necesare. (Fig. 2.)

De-a curmezîșul direcției vînturilor dominante, panourile se așază grupate cîte 4—6 bucăți la un loc, iar între grupurile de panouri se lasă în ambele părți cîte 25—30 de metri. Distanța între un rînd și cel din față trebuie să fie de 20 de metri. Grupul de panouri dintr-un rînd

se așază în dreptul spațiilor libere din rîndurile vecine. Pentru un hectar sînt necesare cea 75 de panouri de cîte 2 metri lungime sau 90 de panouri de 1,5 m lungime fiecare. Cele 4—6 panouri dintr-un grup se sprînjă unul pe altul la cele două culturi de sus, în poziție puțin oblică, și cu latura de jos pe sol. Panourile se lasă într-un loc pînă ce stratul de zăpadă atinge grosimea de cea 30 cm.

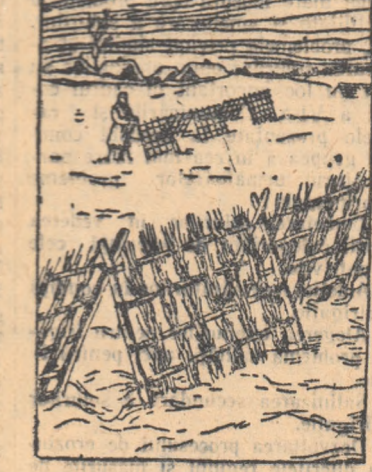

FIG. 2
Garduri împletite din paie

La stațiunea experimentală Mărculești, folosîndu-se asemenea panouri, s-a obținut un spor de producție de 33 la sută la grîul de toamnă, iar la orzul de toamnă, un spor de 42 la sută. La stațiunea Valul lui Traian, sporul a fost de 280 kg la ha.

Tulpinile de floarea-soarelui, porumb, stuful, crengile, palele se pot folosi pentru reținerea zăpezii fără a fi împletite sub formă de panouri. În acest caz, tulpinile de floarea-soarelui, porumb și de alte plante se înfîng în pămînt în rînduri. Înainte ca acesta să înghețe, formînd

perdele perpendiculare pe direcția vînturilor dominante din timpul iernii.

Perdelele pot fi formate din 2-3 rînduri de tulpini, lăsîndu-se între ele o distanță egală cu de circa 20 de ori înălțimea tulpinilor.

Dacă perdelele se fac dintr-un rînd de tulpini, e bine ca distanța între rînduri să fie de 7—8 metri, iar între tulpini, pe rînd, de 25 cm. Rîndurile se vor așază încrucișate.

În cazul cînd se folosesc crengi de arbori, acestea se așază în grămezii mici sub formă de sah, în număr de circa 1.000 de grămezi la hectar.

În același scop se pot folosi și snopi de paie și stuf așezați în piciorare și înfîngiți în pămînt cu ajutorul țărșurilor. Snopii pot avea un diametru de 10—12 cm și se așază sub formă de perdele distanțate la 15—20 m.

Distanța între snopi pe rînd poate fi de 35 cm. Pentru un hectar, trebuie circa 1.000 de snopi.

O altă metodă folosită pentru reținerea zăpezii constă în folosirea peretilor, grămezilor și valurilor de zăpadă. Din zăpada indeseată și așezată în grămezi de cel puțin 15—20 cm înălțime se taie cu lopata cărămizi sau straturi late de 30 cm și lungi de 50 cm, formîndu-se cu ele pereti cu spații goale. Înălțimea peretilor trebuie să fie de circa 80—90 cm, iar lungimea lor, de 10—12 m. Peretii se așază în rînduri distanțate la 20 m între ele, iar pe rînd, la circa 15 m.

(Continuare în pag. 4-a)

O nouă inițiativă a U.R.S.S. pentru asigurarea păcii Manevrelor S.U.A. au împiedicat Convorbirile ungaro-ceshlovice

din nou discutarea admiterii R. P. Chineze în O. N. U.

Știrile sosită de la New York anunță că delegația S.U.A. la adunarea generală O.N.U. a făcut tot ce i-a stat în putință pentru a împiedica adoptarea propunerii Indiei ca să fie discutată problema recunoașterii drepturilor Republicii Populare Chineze la O.N.U. După ce în Comitetul General a reușit să impună o rezoluție, cu încălcarea grosolană a rezoluțiilor de procedură, în Adunarea Generală, care a discutat propunerea Indiei, delegația S.U.A. a obținut cu ajutorul votului reprezentanților unor guverne aservite Washingtonului, să fie prelungită nedreptatea ce se face R.P. Chineze. Datorită manevrelor delegației S.U.A. discutarea chestiunii restabilirii drepturilor legitime ale Chinei Populare a fost încă o dată amânată. De data aceasta însă delegația americană nu l-a fost deloc ușor să obțină adoptarea punctului ei de vedere. Impotriva au fost 24 de țări din Europa, Asia și Africa. La acestea se adaugă 8 abțineri de la vot. Din calcule reiese că o treime din omenire se pronunță azi în sprijinul admiterii R. P. Chineze în O.N.U. De aceea nu întâmplător numeroși observatori la O.N.U. apreciază că S.U.A. a înregistrat nu un succes ci o încontestabilă înfrângere morală și politică care nu va rămâne multă vreme fără consecințe.

Delegația guvernamentală cehoslovacă condusă de primul ministru Viliam Široký, care a vizitat Budapesta la 15 noiembrie, a purtat convorbiri cu guvernul R. P. Ungare în legătură cu mai multe probleme curente decurgând din actuale situație și privind interesele ambelor țări. La sfârșitul convorbirilor a fost publicat un comunicat comun care exprimă acordul celor două delegații guvernamentale în problemele discutate.

Semnificativ este acordul exprimat de cele două părți în ce privește măsurile luate de guvernul R. P. Ungare pentru apărarea ordinii democratic-populare, instaurarea păcii și ordinii precum și în legătură cu cererea de ajutor adresată de acesta trupelor sovietice. Aceste măsuri sunt apreciate ca decurgând din îndatoririle și drepturile suverane ale guvernului R. P. Ungare.

Cele două delegații guvernamentale situându-se hotărât în poziția că problemele privind evoluția viitoare a situației din Ungaria sînt exclusiv de competența R. P. Ungare, consideră că hotărârile adoptate de O.N.U. în ultimele zile nu respectă principiile Cartei O.N.U., care prevăd neamestecul în treburile interne ale țărilor. Ele își exprimă speranța că în viitor O.N.U. va respecta aceste principii. Condamnă încercările forțelor imperialiste războinice de a tulbura pacea și de a întoarce roata istoriei măcar în unele locuri, cele două guverne își reafirmă dorința și voința de a menține și întări pacea în lume. În declarația comună se mai exprimă mulțumirile guvernului R. P. Ungare poporului cehoslovac pentru ajutorul pe care l-a acordat Ungariei în aceste zile ca și încrederea celor două părți că guvernul revoluționar muncitoresc sprijinit de poporul muncitor și având ajutorul frățesc al țărilor socialiste va înfrînge greutățile și va asigura poporului un drum spre fericire, spre construirea socialismului.

În R.P.F. Iugoslavia, se vor produce în viitorii 5 ani peste 2 milioane de tone de îngrășăminte chimice

Organele agricole și țăranii muncitori din R.P.F. Iugoslavia dau o mare atenție creșterii recoltelor medii la hectar, prin folosirea tot mai intensă a îngrășămintelor chimice. În anii puterii populare, consumul anual de îngrășăminte chimice în agricultura iugoslavă a crescut, de la 46.000 de tone, la 585.000 de tone în 1956. Din această cantitate, deocamdată numai 230.000 de tone au fost produse în fabricile din Iugoslavia.

În planul de perspectivă a dezvoltării agriculturii în Iugoslavia se prevede ca îngrășămintele chimice să fie aplicate în viitor pe o suprafață arabilă de 9,6 milioane de hectare. În Regiunea Autoonomă Vojvodina, principalul grăinar al Iugoslaviei, îngrășămintele chimice vor trebui să fie aplicate pe 1,7 milioane de hectare.

În scopul realizării acestui important obiectiv, organele de stat din R.P.F. Iugoslavia au elaborat un plan de creștere simțitoare a producției de îngrășăminte chimice în viitorii 5 ani și se prevede ca până la sfârșitul anului 1961 să fie construite încă 3 mari fabrici de îngrășăminte chimice, numărul acestor uzine ajungând la 11. Astfel, prin folosirea întregii capacități de producție a uzinelor, industria iugoslavă va putea livra agriculturii în viitorii 5 ani 2,2 milioane de tone de îngrășăminte chimice.

Aplicarea largă a îngrășămintelor chimice în viitorii 5 ani va contribui la creșterea producției totale de grâu a Iugoslaviei cu 640.000 de tone, iar a celei de porumb cu 470.000 de tone. Producția de sfeclă de zahăr va depăși cifra de 600.000 de tone. Exportul prevăd că și producția de fibră de înaltă calitate va crește cu 540.000 de tone, fapt care va avea o influență binefăcătoare asupra dezvoltării creșterii animalelor.

Succesele agriculturii Republicii Cehoslovace

Guvernul Republicii Cehoslovace a adresat o scrisoare membrilor cooperativelor agricole unite și țăranilor individuali, în legătură cu cel de-al treilea Congres al cooperativelor agricole unite, care va avea loc în luna martie 1957.

În scrisoarea se exprimă recunoștința guvernului față de harnicii oameni ai muncii de la sate pentru îndeplinirea cu succes a anului agricol. La data de 5 noiembrie, planul de colectare a cerealelor era îndeplinit în proporție de 104,7%, a cartofilor — 108,8%, a cârnii de porc — 106,6%, a laptelui — 104,4%. Meritele pentru aceste realizări, se subliniază în scrisoarea, revin în primul rînd cooperativelor agricole unite.

În scrisoarea se vorbește în continuare despre succesele obținute în dezvoltarea cooperativelor agricole. Printre altele se arată că în momentul de față în Cehoslovacia există 8.150 de cooperative agricole de toate tipurile. S-au creat cooperative în 57% din numărul satelor republicii. Sectorului socialist li revin aproximativ 46% din suprafața cultivată. De la 1 iulie 1955 până la 1 octombrie 1956, în întreaga țară s-au creat 1.793 de noi cooperative agricole unite.

Din an în an se îmbunătățește înzestrarea agriculturii cu mașini. În anul 1955, oamenii muncii din agricultură aveau la dispoziția lor 33.754 tractoare, 3.344 combine de recoltare, 1.253 combine pentru recoltarea sfeclii. În al doilea rând, agricultura va primi 36.300 tractoare, 8.300 combine de recoltare, 3.900 combine pentru recoltarea sfeclii. În afară de acestea se vor înființa la sate 7.100 combine pentru recoltarea cartofilor, 5.800 de combine de însoțare și multe alte mașini agricole.

Să apărăm culturile de toamnă de piere în timpul iernii

(Urmare din pag. 3-a)

Pereții dintr-un rând se așază în fața spațiilor neocupate de pereții de pe rîndurile vecine. (Fig. 3.)

Tot din zăpadă se mai pot forma cu lopați valuri înalte de 70 cm, paralele și distanțate la circa 15 m, sau grămezi de 70—100 cm înălțime, așezate în formă de șah, cu distanța între ele de 7—8 m.

Alte fenomene dăunătoare care pot provoca pierderea cerealelor de toamnă sînt înăbușirea, cloceirea, dezrădăcinarea, mușcarea și deteriorarea.

Înăbușirea și cloceirea sînt fenomene foarte apropiate; cloceirea plantelor se petrece datorită stagnării apei, iar pierderea din cauza înăbușirii se produce sub zăpada care se topește sau sub crusta de gheață. Plantele înăbușite și cloceite capătă culoarea brună.

Un mijloc important pentru combaterea înăbușirii îl constituie tăvăluguirea zăpezii căzute pe semănături. Prin tăvăluguire, zăpada se indeasă, temperatura sub zăpadă scade și se topește. Datorită acestui fapt, plantele își încețesc activitatea vitală și scapă de înăbușire. Pentru tăvăluguire se pot



FIG. 3
Pereți de cărămizi de zăpadă

năruși apei, iar pierderea din cauza înăbușirii se produce sub zăpada care se topește sau sub crusta de gheață. Plantele înăbușite și cloceite capătă culoarea brună.

Un mijloc important pentru combaterea înăbușirii îl constituie tăvăluguirea zăpezii căzute pe semănături. Prin tăvăluguire, zăpada se indeasă, temperatura sub zăpadă scade și se topește. Datorită acestui fapt, plantele își încețesc activitatea vitală și scapă de înăbușire. Pentru tăvăluguire se pot

În aceste zile cînd datorită agresiunii deslătuite de Anglia, Franța și Israel împotriva Egiptului a crescut din nou primăria de război, cînd propaganda imperialistă încercînd să justifice agresiunea criminală împotriva poporului egiptean și să abată atenția opiniei publice mondiale, colomiază Uniunea Sovietică acuzînd-o cu nerusinare de agravarea situației internaționale, guvernul sovietic s'albera din nou minciunile debitate, pornind o nouă și importantă acțiune concretă în sprijinul cauzelor păcii.

La 17 noiembrie N. A. Bulganin a adresat lui D. Eisenhower, Ciu En lai, A. Eden, Guy Mollet și J. Nehru cîte o scrisoare însoțită de nouă „Declarații a guvernului sovietic în problema dezarmării și a micșorării incendiilor internaționale”. Prin această declarație care reafirmă hotărîrea U.R.S.S. de a face tot ce depinde de ea pentru asigurarea păcii se propune: reducerea forțelor armate ale marilor puteri și a celorlalte state, încetarea experiențelor cu arme

atomice și apoi interzicerea lor; reducerea cu o treime a armatelor de ocupație din Germania; reducerea considerabilă a forțelor armate ale U.R.S.S., S.U.A., Angliei și Franței aflate pe teritoriul altor state europene; lichidarea bazelor militare aflate pe teritoriul altor state; reducerea cheltuielilor militare; controlul dezarmării aite de cale terestră și de cale aeriană de prezidențele Eisenhower (fotografii din avion) în regiunea de staționare în Europa a forțelor N.A.T.O. și ale Tratatului de la Varșovia (calculîndu-se o distanță în adîncime pînă la 800 km spre est și vest de linia de delimitare a forțelor militare mai sus menționate); încheierea unui pact de neagresiune între participanții la N.A.T.O. și la Tratatul de la Varșovia; convocarea unei conferințe a șefilor guvernelor U.R.S.S., S.U.A., Angliei, Franței și Indiei; convocarea unei conferințe a șefilor guvernelor tuturor țărilor participante la N.A.T.O. și la Tratatul de la Varșovia precum și a

altor țări care nu participă nici la N.A.T.O. și nici la Tratatul de la Varșovia ca R. P. China, India, Iugoslavia, Birmania și Indonezia.

Aceste propuneri care corespund pe deplin năzuințelor de pace ale popoarelor și care vin din nou în întîmpinarea propunerilor puterilor occidentale, au stîrnit un puternic ecou în întreaga lume. Ele demonstrează încă odată că Uniunea Sovietică se pronunță prin faptele pentru lichidarea primăriei unui nou război și pentru întărirea păcii generale. Sprijinind aceste noi propuneri concrete care sprijină cauza apărării păcii în momente cînd ca este vizibil amenințată, poartele cer guvernelor puterilor apusene să le privească cu toată atenția și să nu mai procedeze cu lipsa de răspundere cu care au procedat ori de cîte ori s-au creat posibilități pentru soluționarea principalelor probleme internaționale litigioase.

Un deosebit spirit de răspundere cer popoarele Adunării Generale O.N.U. care va dezbate în sesiunea actuală problema dezarmării.

Se întărește prietenia sovieto-poloneză

După cum se știe între 15 și 18 noiembrie la Moscova s-au desfășurat tratativele dintre delegația C.C. al P.C.U.S. și a guvernului sovietic și delegația C.C. al PMUP și a guvernului Republicii Populare Polone. În cursul acestor tratative care s-au purtat într-un spirit de deplină înțelegere reciprocă și sinceritate, au fost examinate o serie de probleme care interesau cele două părți, ca și o serie de probleme ale actualei situații internaționale.

Declarația comună dată publicității ogîndindu-se deplin succes și rodniciă tratativelor. Ea exprimă dorința reciprocă a celor două părți de a face totul pentru dezvoltarea și întărirea prieteniei și relațiilor sovieto-poloneze bazate pe respectarea principiilor teninente ale egalității, care călăuzesc relațiile dintre țărilor socialiste și care au fost reafirmate de recenta declarație a guvernului sovietic.

S-a vădit de asemenea că părțile participante la tratative în probleme politice internaționale sînt similare. De comun acord părțile își expun poziția comună într-o serie de probleme internaționale de mare actualitate cum sînt: agresiunea imperialistă împotriva Egiptului, retragerea forțelor agresoare de pe teritoriul acestei țări, necesitatea restabilirii drepturilor legitime ale R.P. Chineze la O.N.U., interzicerea armelor atomice și reducerea cursei înarmărilor și evenimentele din Ungaria. Exprimîndu-și hotărîrea de a ajuta guvernul revoluționar maghiar și încrederea că acest guvern va reuși să sprijine dezvoltarea democrației și socialismului spre fericirea poporului maghiar, cele două părți apreciază că hotărîrile luate recent de O.N.U. nu contribuie la rezolvarea situației din această țară.

De o deosebită înțelegere au dat dovadă părțile cînd au discutat unele probleme privind relațiile economice sovieto-poloneze. Au fost rezolvate în avantajul Poloniei o serie de chestiuni privind decontarea unor sume rămase nedcontate în anii din urmă. Pentru a sprijini

și ajuta poporul polonez Uniunea Sovietică va întra în Polonia pe credit, în cursul anului 1957, 1.400.000 tone de cereale și va acordă un credit pe termen lung în valoare de 700.000.000 ruble. Acest credit va fi folosit de Polonia pentru plata mărfurilor cumpărate.

Una din probleme asupra căreia de asemenea s-a realizat un acord deplin a fost cea a staționării trupelor sovietice în Polonia. Reafirmînd necesitatea staționării temporare a trupelor sovietice în Polonia, pentru a putea stăvili pericolul pe care-l constituie remilitarizarea revanșarilor vest-germani, și participarea acestora la blocurile militare agresive apusene părțile sînt de acord că staționarea trupelor sovietice pe teritoriul R.P. Polone constituie o chează a asigurării securității celor două state. Părțile au realizat un acord deplin asupra statutului pe care-l vor avea unitățile sovietice aflate în Polonia. Guvernul sovietic a fost de acord să dea curs cererii guvernului R.P. Polone privind repararea unor cetăți poloneze aflate în U.R.S.S. care n-au putut beneficia de legile existente în această privință și care și exprimă dorința de a se întoarce în Polonia. De asemenea va fi examinată și rezolvată cererea cu privire la eliberarea înaintea de termen a cetățenilor polonezi aflați în stare de detenție în U.R.S.S.

Succesul tratativelor sovieto-poloneze reprezintă o importantă contribuție la dezvoltarea și întărirea prieteniei dintre popoarele sovietice și poloneze. În cronică săptămînală a evenimentelor internaționale posturile de radio poloneze subliniază că tratativele de la Moscova reprezintă cel mai important eveniment al ultimei săptămîni. Este vorba nu numai de întărirea prieteniei, alianței și colaborării care unesc Polonia cu Uniunea Sovietică. Tratativele de la Moscova, se spune în această cronică, vor contribui decisiv la întărirea unității lagărului statelor socialiste suverane și libere și vor sluji cauzei păcii.

Studiul solurilor puțin productive și ameliorarea lor în discuția celui de al VI-lea Congres internațional de pedologie de la Paris

În localul Casei Chimiei din Paris, s-au desfășurat între 29 august și 9 septembrie 1956 lucrările celui de al VI-lea Congres al Societății internaționale pentru știința solului. La Congres, au participat peste 800 de specialiști din 53 de țări. Congresul s-a deschis sub patronajul președintelui Republicii Franceze, iar la lucrări au participat savanți cu renume mondial în știința solului. Printre aceștia, menționăm: din U.R.S.S., acad. prof. I. V. Tiurin, acad. Antipov-Karatayev, prof. V. A. Kovda, prof. Rozov; din S.U.A., Ch. Kellogg, R. Bradford, M. B. Russell, L. Alexander; din Franța, dr. H. Ninin, Aubert, Durand, Barbier; E. Y. Ruzicki (Anglia), Edelman (Olanda), Mukenhofen, Arland (Germania), acad. prof. Novac (R.P. Cehoslovacă), Baleneger (R.P. Ungară), Musierovic (R.P. Polonă).

Țara noastră a fost reprezentată prin trei persoane: prof. G. Obreja, prof. N. Cemescu și ing. M. Motoc.

Lucrările Congresului s-au desfășurat în cadrul a șase comisii: fizica solului, chimia solului, biologia solului, fertilitatea solului, geneza și clasificarea solurilor, tehnologia și ameliorarea solurilor. În cadrul acestor comisii, au fost prezentate și discutate ca 350 de rapoarte și comunicări. Delegația romînă a susținut cu această ocazie trei comunicări. Numărul lucrărilor publicate a fost însă cu mult mai mare (peste 540). Un număr de 413 lucrări, printre care 14 ale specialiștilor din țara noastră, au apărut înainte de Congres, fiind tipărite în patru volume. După Congres, delegația noastră a participat la o excursie de studii de 6 zile în sudul Franței.

Lucrările publicate sau susținute la Congres prezintă un interes deosebit atît din punct de vedere teoretic, cît și

Ing. MIRCEA MOȚOC
șef de sector în I.C.A.R.

din punct de vedere practic. Pe lângă lucrările obișnuite și la celelalte congrese din trecut privind geneza și clasificarea solurilor, propriile fațete și chimice ale solului, de această dată se constată orientarea cercetărilor într-o mare măsură asupra problemelor de fertilitate și ameliorare a solurilor. Astfel, problemele privind studiul și ameliorarea solurilor puțin productive au ocupat un loc important în cadrul comisiei a VI-a. Comunicările și rapoartele prezentate la această comisie se grupează în cea mai mare parte în jurul următoarelor probleme mai principale:

— Cercetarea solurilor în vederea stabilirii categoriilor de folosință cele mai potrivite

— Ameliorarea sărăturilor în condiții de neirigație

— Alegerea terenurilor pentru irigație și problema calității apei pentru irigație

— Salinizarea secundară a solurilor prin irigație

— Dezvoltarea procesului de eroziune în diferite regiuni și măsurile de conservare a solului

Problema cercetărilor de sol în vederea stabilirii „vocației” solurilor pentru anumite culturi a fost prezentată de cercetătorii olandezi A. P. Vinck, F. W. Pijes și F. Sonneveld de la Institutul de pedologie din Wageningen, care au arătat cum se cercetează și se întocmesc hărțile de folosință și terenurile. Procedul de lucru pentru întocmirea acestor hărți este următorul: specialiștii se deplasează pe teren, avînd asupra lor hărțile de teren ale regiunii în prealabil întocmite, apoi în diferite localități în consiliu cu 10-12 specialiști care merg diferite culturi pe șleuză din regiune. Informațiile sînt completate cu date de la serviciul agricol regional și de la stațiunile experimentale agricole. Dacă se dispune de mai mult

timp, se fac recoltări sau estimări de producție la principalele culturi pe diferite tipuri de sol. Aceste recoltări sau estimări se fac însă întotdeauna mai mare de ani, pentru a se vedea cum se comportă acelas sol în condiții climatice deosebite. Pe baza acestor date, solurile se grupează pentru fiecare cultură în 3-5 grupe, iar la foarte favorabile la neirigație.

Problema ameliorării sărăturilor. În condiții de neirigație a fost tratată de Antipov-Karatayev (U.R.S.S.) și Pretlenhoff (R.P.U.). Pe baza a numeroase experiențe, s-a ajuns la concluzia că numai prin tratarea solurilor cu ghips, ameliorarea solurilor salinizate se înfruntă foarte bine. Pentru ameliorarea rapidă a acestor soluri, Antipov-Karatayev propune următoarele metode: dacă orizontul cu săruri este aproape de suprafața solului, se acoperă terenul cu un strat de sol fertil de 5-10 cm grosime, transportat de pe terenurile vecine. Acest strat asigură germinarea semințelor și creșterea plantelor în condiții bune. Dacă stratul de săruri este înalt la o adîncime mai mare (peste 20 cm), se lucrează solul în 2-3 etape cu un plug special, pînă la adîncimea de 60 cm. Dacă în ambele cazuri se aplică ghips, seama de mătcare sau clorura de calciu și se iau măsuri de reținere a zăpezii, rezultatele sînt mult mai rapide.

Alegerea terenurilor pentru irigație și problema calității apei pentru irigație a fost tratată de Durand (Franța) și Arany (R.P.U.). Durand arată că în alegerea terenurilor pentru irigație trebuie să se țină seama de clima, calitatea apei, sol și condițiile de drenaj. Pentru condițiile din Algeria, autorul arată însă că cel mai mult interesează calitatea apei de irigație. În raport cu textura solului și toleranța diferitelor culturi, autorul stabilește concentrația limită a apei în săruri, determinată conductometric. Arany merge însă mai departe și arată că se poate ameliora calitatea apei pentru irigație prin tratarea cu ghips, indicînd și metoda calculării cantităților de ghips necesare.

Salinizarea secundară a solurilor prin irigație a fost tratată de Egorov și Rozanov (U.R.S.S.) și Darab (R.P.U.). Egrov se ocupă în special de regiunile din delte, insistînd asupra rolului pe care-l joacă apele subterane adînci, mai vechi, puternic mineralizate. Rozanov insistă mai mult asupra rolului condițiilor geo-morfologice, hidro-geologice și a lucrărilor hidroameliorative în procesul de salinizare secundară. Tot în legătură cu această problemă, doi cercetători americani, W. W. Donan și H. F. Blaney, au arătat modul cum trebuie să se facă cercetările pentru întocmirea proiectelor de drenaj în zonele irigate.

Dezvoltarea procesului de eroziune în diferite regiuni și măsurile de conservare a solului au fost prezentate de cercetătorii din Franța, R.P. Ungară, R.P. Polonă, R.P. Romînă și Germania. Cele mai numeroase comunicări prezentate de cercetătorii francezi (Fauck, Coindreux, Roche) se referă la regiunile tropicale sau ecuatoriale. În aceste regiuni, eroziunea începe de la pante foarte reduse (0,5 la sută), iar în panta de 2 la sută atinge valori ce depășesc 10 m.c./ha. Cercetările sînt însă la început și nu s-a ajuns încă la elaborarea unui sistem eficace de luptă cu eroziunea în condițiile agriculturii intensive.

Cercetătorii polonezi au arătat într-o comunicare importanța combaterii eroziunii pentru R.P. Polonă și grija pe care o acordă regimul democratic-popular pentru luarea măsurilor de combatere. Matyaszovszky (R.P.U.) a arătat legătura între tipurile genetice de sol și intensitatea procesului de eroziune, iar autorul acestor rînduri a prezentat condițiile în care se desfășoară eroziunea solului în țara noastră și măsurile de combatere a eroziunii ce corespund acestor condiții.

În timpul excursiei ce am făcut-o în sudul Franței, am luat cunoștință de multe probleme importante, printre care și problema ameliorării solurilor puțin productive (pieroase) prin colmatare și irigație. Astfel de lucrări s-au făcut cu rezultate bune în delta Rhonului, folosindu-se ape bogate în aluviuni ale râului Durance. Pentru grăbirea procesului de colmatare, terenul este folosit ca înalt. Suprafața ameliorată este de 20.000 ha.

În podgoria Beaujolais, viticultorii acordă o atenție mare combaterii eroziunii solului. Aceasta se realizează printr-o rețea de canale limbatate la o distanță de 9—15 m unul de altul, care

