

AGRICULTURA NOUĂ

Anul III — Nr. 277
Vineri 21 decembrie 1956

4 pagini
Preț 20 de bani

Organ al Ministerului Agriculturii și al Ministerului Gospodăriilor Agricole de Stat din R. P. R.

Tractoare bine reparate pentru muncile agricole din anul viitor

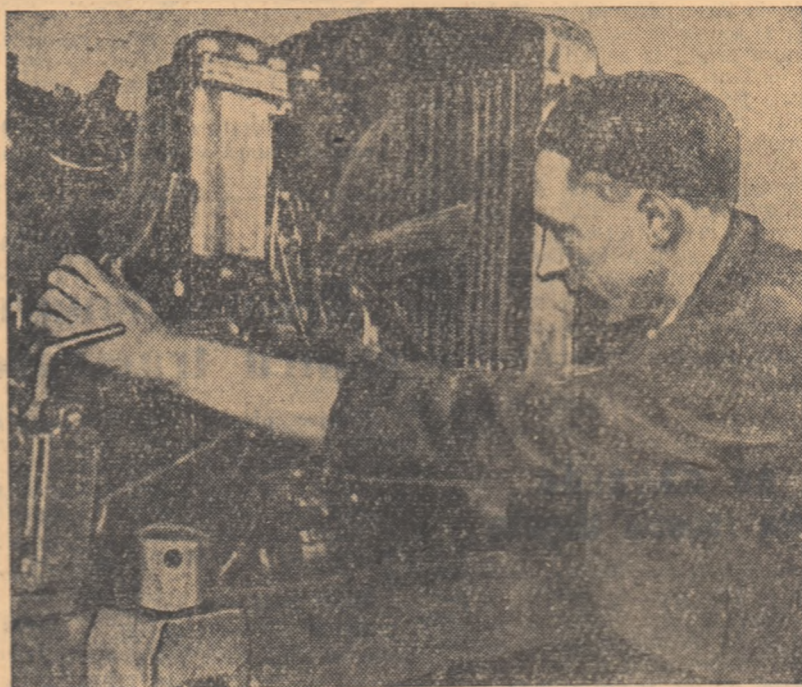

Iarna nu și-a lăsat albul covor peste ogoarele țării. Se mai lucrează încă pe câmp: se ară și se gunoștește pământul ce va fi însemnat în primăvară. Pe rînd, însă, în atelierul S.M.T. carilor și ale centrelor mecanice, tractoarelor și mașinilor agricole li se fac reparațiile și reparațiile necesare.

In fotografie: mecanicul montor Ernest Balogh, de la centrul mecanic Cluj, verifică funcționarea motorului unui tractor K.D.—35.

Înainte de termen

Datorită metodelor înaintate aplicate, stațiunile experimentale ale Institutului de cercetări zootehnice și-au realizat și depășit planul anual de producție cu o lună mai devreme, adică la 1 XII 1956. La această dată, producția de lapte de vacă a fost realizată în proporție de 102 la sută, iar producția de ouă, în proporție de 109 la sută.

În mod deosebit s-au evidențiat stațiunea experimentală zootehnică Dulbanu, regiunea Ploiești, unde introducerea convenerului verde, folosirea pe scară largă a nutrețurilor succulente și a silozului, mulgerea și întreținerea rațională a vacilor Schwyz care se cresc în stațiune au făcut ca producția medie de lapte să ajungă la 3.200 l pe cap de vacă furajată.

Și stațiunea experimentală zootehnică Rușeu, regiunea Galați, a depășit planul anual al producției de ouă cu 42,4 la sută; tot la 1 XII 1956, realizându-se în medie o producție de 147 de ouă de la fiecare găină.

Ing. LUCIAN ROȘCA

Primele succese

Mecanizatorii de la S.M.T. Dorohoi înregistrează zilele acestea primele succese în munca de revizuire și reparare a tractoarelor și mașinilor agricole care vor fi folosite în viitoarea campanie agricolă. Organizații în 17 echipe de lucru, mecanicii și tractoriștii au și pus în stare de funcțiune 4 tractoare K.D.—35, 9 sasiuri, 3 motoare, 3 semănători și 15 pluzuri.

In munca de revizuire și reparare a tractoarelor și mașinilor agricole vor fi folosite în viitoarea campanie agricolă. Organizații în 17 echipe de lucru, mecanicii și tractoriștii au și pus în stare de funcțiune 4 tractoare K.D.—35, 9 sasiuri, 3 motoare, 3 semănători și 15 pluzuri.

In munca de revizuire și reparare a tractoarelor și mașinilor agricole vor fi folosite în viitoarea campanie agricolă. Organizații în 17 echipe de lucru, mecanicii și tractoriștii au și pus în stare de funcțiune 4 tractoare K.D.—35, 9 sasiuri, 3 motoare, 3 semănători și 15 pluzuri.

In munca de revizuire și reparare a tractoarelor și mașinilor agricole vor fi folosite în viitoarea campanie agricolă. Organizații în 17 echipe de lucru, mecanicii și tractoriștii au și pus în stare de funcțiune 4 tractoare K.D.—35, 9 sasiuri, 3 motoare, 3 semănători și 15 pluzuri.

In munca de revizuire și reparare a tractoarelor și mașinilor agricole vor fi folosite în viitoarea campanie agricolă. Organizații în 17 echipe de lucru, mecanicii și tractoriștii au și pus în stare de funcțiune 4 tractoare K.D.—35, 9 sasiuri, 3 motoare, 3 semănători și 15 pluzuri.

In munca de revizuire și reparare a tractoarelor și mașinilor agricole vor fi folosite în viitoarea campanie agricolă. Organizații în 17 echipe de lucru, mecanicii și tractoriștii au și pus în stare de funcțiune 4 tractoare K.D.—35, 9 sasiuri, 3 motoare, 3 semănători și 15 pluzuri.

In munca de revizuire și reparare a tractoarelor și mașinilor agricole vor fi folosite în viitoarea campanie agricolă. Organizații în 17 echipe de lucru, mecanicii și tractoriștii au și pus în stare de funcțiune 4 tractoare K.D.—35, 9 sasiuri, 3 motoare, 3 semănători și 15 pluzuri.

In munca de revizuire și reparare a tractoarelor și mașinilor agricole vor fi folosite în viitoarea campanie agricolă. Organizații în 17 echipe de lucru, mecanicii și tractoriștii au și pus în stare de funcțiune 4 tractoare K.D.—35, 9 sasiuri, 3 motoare, 3 semănători și 15 pluzuri.

In munca de revizuire și reparare a tractoarelor și mașinilor agricole vor fi folosite în viitoarea campanie agricolă. Organizații în 17 echipe de lucru, mecanicii și tractoriștii au și pus în stare de funcțiune 4 tractoare K.D.—35, 9 sasiuri, 3 motoare, 3 semănători și 15 pluzuri.

In munca de revizuire și reparare a tractoarelor și mașinilor agricole vor fi folosite în viitoarea campanie agricolă. Organizații în 17 echipe de lucru, mecanicii și tractoriștii au și pus în stare de funcțiune 4 tractoare K.D.—35, 9 sasiuri, 3 motoare, 3 semănători și 15 pluzuri.

In munca de revizuire și reparare a tractoarelor și mașinilor agricole vor fi folosite în viitoarea campanie agricolă. Organizații în 17 echipe de lucru, mecanicii și tractoriștii au și pus în stare de funcțiune 4 tractoare K.D.—35, 9 sasiuri, 3 motoare, 3 semănători și 15 pluzuri.

In munca de revizuire și reparare a tractoarelor și mașinilor agricole vor fi folosite în viitoarea campanie agricolă. Organizații în 17 echipe de lucru, mecanicii și tractoriștii au și pus în stare de funcțiune 4 tractoare K.D.—35, 9 sasiuri, 3 motoare, 3 semănători și 15 pluzuri.

In munca de revizuire și reparare a tractoarelor și mașinilor agricole vor fi folosite în viitoarea campanie agricolă. Organizații în 17 echipe de lucru, mecanicii și tractoriștii au și pus în stare de funcțiune 4 tractoare K.D.—35, 9 sasiuri, 3 motoare, 3 semănători și 15 pluzuri.

In munca de revizuire și reparare a tractoarelor și mașinilor agricole vor fi folosite în viitoarea campanie agricolă. Organizații în 17 echipe de lucru, mecanicii și tractoriștii au și pus în stare de funcțiune 4 tractoare K.D.—35, 9 sasiuri, 3 motoare, 3 semănători și 15 pluzuri.

In munca de revizuire și reparare a tractoarelor și mașinilor agricole vor fi folosite în viitoarea campanie agricolă. Organizații în 17 echipe de lucru, mecanicii și tractoriștii au și pus în stare de funcțiune 4 tractoare K.D.—35, 9 sasiuri, 3 motoare, 3 semănători și 15 pluzuri.

Din experiența anului agricol 1955—1956

Și în condiții de secetă am obținut recolte bune la griul de toamnă

Scriu aceste rânduri încredințat că felul cum am muncit noi, colectivității din Simpetru, raionul Arad, și rezultatele pe care le-am obținut în acest an la cerealele de toamnă și în special la griul vor interesa și pe alți plugari, care, ca și noi, luptăm pentru obținerea de recolte cât mai mari la hectar.

Buna pregătire a terenului în vederea însămînțării, folosirea semintelor triorate și tratate, însămînțarea în condiții optime, lucrările de întreținere făcute la timp și aplicarea de îngrășăminte chimice în timpul vegetației au fost factorii principali care ne-au ajutat să combatem efectele secetei din acest an; totodată ei ne-au ajutat să obținem o recoltă de 1.580 kg de griu de toamnă la hectar de pe suprafața de 95 ha. În timp ce pe raion, producția medie nu a trecut de 1.025 kg la hectar.

Îndrumați de tovarășul ing. agr. Teodor Bantas, seful punctului agricol, am ales pentru griul de toamnă terenul cel mai bun, pe care l-am arat la adâncimea de 18-20 cm. Am mărunțit apoi bine brazdele, cu ajutorul erapelor. Semănatul l-am făcut cu mașina în rânduri, în intervalul 1-10 octombrie, care este socotit ca epoca optimă prin bălțile noastre.

Tot după sfatul inginerului agronom, în primele zile ale primăverii, după ce pământul s-a zvîntat, noi am grăpat semănatul și am aplicat, după vreo 2 săptămâni, îngrășăminte chimice — azotat de amoniu și superfosfat în amestec — în cantitatea de 150 kg la hectar. După alte două săptămâni, am grăpat semănatul din nou, cu o grăpă usoară.

Cum bine este știut, buruienile absorb apa din sol în dauna semănatului, din care cauză plantele au de suferit, mai ales pe timp secetos; de aceea, noi am executat plivitul buruienilor de îndată ce acestea

si-au făcut apariția în lan. Această lucrare am repetat-o cam după vreo două săptămâni.

Hotărâți să dobîndim în anul viitor recolte și mai mari la griul de toamnă, în toamna aceasta, semănatul l-am făcut tot în cadrul epocii optime, într-un teren bine pregătit. Aceasta a făcut ca în prezent semănatul nostru de griu să fie bine dezvoltat. Spre deosebire de anul trecut, în momentul de față dăm o mare atenție asigurării condițiilor necesare bunei iernări a plantelor. Astfel, pe locurile mai joase am săpat santuri de scurgere a apei, înălțînd în felul acesta pierderile pe care le poate pricinui bălțirea și semănatul. De asemenea, ne-am propus să aplicăm, după caz, și celelalte lucrări de îngrijire a semănatului de toamnă în timpul iernii.

JACOB CERCEL, președintele gospodăriei colective „Gh. Doja”, satul Simpetru, raionul Arad.

1.426 kg de floarea-soarelui la hectar

Gospodăria noastră colectivă cultivă floarea-soarelui de 5 ani. În acest răstimp, n-a fost toamnă în care să obținem de la această cultură mai puțin de 1.000 kg la hectar. În anul trecut, producția medie a depășit 1.600 kg la hectar, iar în anul acesta, de pe fiecare din cele 15 hectare însămînțate cu floarea-soarelui am cules cite 1.426 kg.

Iată pe scurt cum am lucrat noi pământul, de care ne izbită să obținem, cu tot timpul neprielnic, o producție sporită.

Floarea-soarelui a fost însămînțată în ogor de toamnă, executat la adâncimea de 22-25 cm cu tractoarele S.M.T.-ului Budești. Primăvara de timpuriu, de îndată ce terenul s-a zvîntat, am grăpat ogoarele de toamnă pentru a rupe scoarța formată și a împiedica astfel pierderea apei din pământ. Înainte de semănat, am lucrat terenul cu cultivatorul, la adâncimea de însămînțare, și l-am grăpat din nou. În primăvară, ploile ne-au împiedicat foarte mult lucrul în câmp, din care cauză n-am putut începe semănatul decît pe data de 15 aprilie.

Lucrarea s-a făcut cu mașinile S.S.G.A. în cuiuri așezate în pătrat, folosindu-se numai sămînța selecționată din soiul Jdanov, care pentru regiunea noastră s-a dovedit a fi foarte productivă. Din principiu, floarea-soarelui nu este complet neted, ci cu mici ridicături, semănatul nu a putut fi făcut în cui-buri perfect așezate în pătrat, în așa fel încît să putem prăși cultura în amindouă direcțiile. Totuși, cînd plantele au răsărit, am executat prășitul între rînduri cu prășitoarele trase de cai, iar pe rînd, cu sapa, odată, cu care am făcut și răritul. Cînd plantele s-au înălțat

cam de vreo două palme, am dat cea de a doua prășală; pe la începutul lui iulie, am prășit din nou cultura între rînduri cu prășitoarele, iar pe rînd, cu sapa în jurul culturilor. Prășilele făcute la vremea lor și în numărul cerut de agrotehnică au dat plîntuța plantelor și reziste bine secetelor din vara aceasta și să dea recolte sporite. Unii țărani muncitori individuali care au avut loturile în apropierea tarlei noastre și care, pe lângă faptul că au semănat tîrziu, în arătură făcută primăvara, n-au dat decît două prășale, au obținut cu aproape 4-500 kg la hectar mai puțin decît noi.

Sporul însemnat de recoltă realizat se datorește, fără îndoială, și polenizării cu ajutorul albinelor, metodă pe care noi o folosim de mult timp, cu foarte bune rezultate. În apropierea tarlei cu floarea-soarelui am așezat cîteva colonii de albine; insectele, zbîrind din floare în floare, în căutarea nectarului, au înlesnit polenizarea plantelor, ceea ce a făcut ca procentul de semînțe să fie foarte mic.

Recoltatul l-am început cînd majoritatea pălărilor s-au îngălbenit, iar semînțele aveau culoarea caracteristică soiului și miezul bine format.

Pentru ca în anul viitor să obținem o recoltă și mai bogată, ne-am pregătit cu multă grija încă din această toamnă, pe întreaga suprafață destinată însămînțării de primăvară, s-au făcut arături de dînci, o dată cu care a fost îngropată sub brazdă și o însemnată cantitate de gunoi de grajd.

STANCA TACHE, brigadieră de câmp la G.A.C. „Elena Pavel”, satul Pirlita, comuna Vasilati, regiunea București

Toți au subliniat importanța bunei organizări a muncii și a defalcării din timp a sarcinilor de plan, cit și a exploatarea rațională a capacității tractoarelor prin folosirea de cupluri, aplicarea metodei graficului orar și a iagrijirii minuoase a tractoarelor și mașinilor agricole

S-a discutat și de asemenea despre necesitatea calificării cit mai multor tractoriști la locul de muncă. Cei mai mulți dintre mecanizatorii prezenti la consiliul s-au angajat să-și îndepinească sarcinile ce le revin în cadrul reparațiilor de iarnă, pînă cel mai tîrziu la 20 februarie.

Urmat apoi premerarea tractoriștilor care au înscris în acest an cele mai frumoase realizări. S-au dat ca premii 3 patefoane, 5 aparate de fotografat, gamlioni de șah, obiecte de plie etc.

Seara, toți participanții la consiliul au vizionat un film. Au urmat apoi trei zile de odihnă colectivă la cabana Mogoșoaia, oleria de sînat popular regional și comitetul regional U.T.M.

Ing. V. GEOBEI, corespondent

Cei mai buni fii ai poporului sînt propuși în alegerile de deputați pentru Marea Adunare Națională

In cadrul unor însuflețite adunări populare, în orașele și satele de pe întreg cuprînsul țării continuă propunerea candidaților Frontului Democraticei Populare în alegerile pentru Marea Adunare Națională. Sînt propuși candidații cel mai buni fii ai poporului, conducători ai partidului și guvernului, fruntași în producție, țărani muncitori, oameni ai științei și culturii etc.

Ceferiștii din Galați au propus candidat pe Tov. Gheorghe Apostol

Numerosi muncitori din orașul gălățean Galești au primit cu puternice aclamații propunerea făcută în cadrul unei adunări de către tov. Radu Dulgheru, prim secretar al comitetului regional de partid: „Propun drept candidat în circum-

La Cîmpulung-Moldovenesc a fost propus candidat Tov. Emil Bodnăraș

In frumoșul oraș Cîmpulung Moldovenesc, s-au adunat țărăni de lemne, muncitori din fabricile de cherestea din Pojorta și Vama, mîneri de la Pîndul Moldovei, intelectuali, funcționari. În ultimii ani s-a schimbat mult fața acestei regiuni. Cu ajutorul Uniunii Sovietice s-au înălțat uzinele textile „Moldova”, combinatele forestiere

La Timișoara a fost propus candidat Tov. Alexandru Moghioroș

La adunarea de la atelierelor C.F.R. Timișoara, tov. Isac Martin, prim secretar al comitetului regional de partid, a propus drept candidat al F.D.P. în circumscripția electorală Timișoara nord-vest pe tovarășul ALEXANDRU MOGHIOROȘ, membru în Biroul Politic al C.C. al P.M.R., prim vice-președin-

In circumscripția electorală Bacău-sud candidat al F. D. P. este Tov. Alexandru Drăghici

Muncitorii prezenti la adunarea care a avut loc la fabrica „Steaua Rosie” din Bacău au discutat cu mîndrie despre realizările lor în producție, despre înfăptuirile din

Oșelarii uzinelor din Orașul Stalin au propus candidat pe Tov. Petre Borilă

In sala de festivități a Clubului Uzinelor „Steagul Rosu” din Orașul Stalin s-au adunat numeroși oameni ai muncii de la diferite întreprinderi, profesori, medici și gospodine, reprezentanți ai locuitorilor din cuprînsul circumscripției

LA STAȚIUNEA EXPERIMENTALA VOINEȘTI

O dată cu venirea iernii, în livada stațiunii, lucrările menite să asigure obținerea unei recolte bogate de fructe în anul viitor n-au înscut. Cu toate că pământul a fost acoperit de un strat de zăpadă, tractoarele continuă să execute arături adînci.



Pentru punctele agricole, lunile de iarnă din însemnă o perioadă de odihnă, de inactivitate. Dimpotrivă, în acest anotimp, inginerii și tehnicienii punctelor pot și trebuie să aducă o contribuție însemnată la îndrumarea unor lucrări agricole deosebit de importante pentru sporirea producției vegetale și animale.

Asa sînd lucrurile, noi am întocmit în cadrul punctului agricol un plan de măsuri, pe baza cărui ne vom desfășura activitatea pe întreaga perioadă de iarnă. Conform acestui plan, noi vom duce o muncă susținută în ceea ce privește îndrumarea țăranilor muncitori, pentru a-i determina să pregătească gunoii de grajd în platforme. În acest scop, ne-am propus ca, pe lângă aște, să popularizăm rezultatele obținute de producători ca Ion Iordache, Gă. Antonescu, Floarea Zaharia și alții, care, folosind gunoii de grajd și aplicînd și celelalte reguli agrotehnice, au obținut anul acesta recolte bogate de griu, cartofi, porumb etc.

O altă acțiune prevăzută în planul de muncă al punctului agricol din comuna Vidra este pregătirea semintelor necesare pentru însămînțările de primăvară. Pentru aceasta, vom îndruma pe producători să păstreze aceste semînțe în magazii ferite de umezeală și să le lăpăteze sau să le vînture, după nevoie. De asemenea, vom ajuta pe țărani muncitori cu gospodărie individuală să verifice puterea de germinare a semintelor și vom îndruma pe colectivități să trimită probe de semînțe la laboratorul regional de control semintelor.

Știut fiind că în comunele Vidra și Bercești, comune din raza de activitate a punctului nostru agricol, cultura legumelor și zarzavaturilor are o mare dezvoltare, noi am prevăzut în planul de muncă al punctului să sprijinim în mod practic și efectiv pe grădinarii de aci. Astfel, ei vor fi îndrumați să transporete la cîmp bălegarul pentru îngrășarea terenului de legume, să pregătească răsadnitele, paturile calde, să trateze semînțele de legume înainte de însămînțarea în răsadnite, să ierovizeze oartofii în cantități cât mai mari în vederea obținerii de recolte timpurii etc.

Pentru a sprijini pe membrii celor trei unități socialiste — gospo-

Pentru o rodnică activitate a punctului agricol pe timpul iernii

dăria colectivă și întovărășirea agricolă din comuna Vidra și întovărășirea din comuna Bercești — tennicienii punctului agricol vor lua parte la întocmirea dărilor de seamă și a planurilor de producție ale acestora.

Paralel cu aceasta, vom desfășura o intensă muncă de lamurire a țăranilor muncitori cu gospodărie individuală asupra superiorității gospodăriilor colective și întovărășirilor agricole, în vederea atragerii de noi membri în unitățile existente și constituirea de noi gospodării colective și alte forme de cooperare în producția agricolă. În acest scop, vom populariza în rîndul țăranilor muncitori individuali din raza punctului nostru rezultatele frumoase obținute de unitățile agricole cooperatiste existente.

In planul nostru de muncă, am prevăzut, de asemenea, să asigurăm controlul periodic și executarea lucrărilor de îngrijire a semănaturilor. Pentru a cunoaște cit mai bine starea de vegetație a plantelor, vom lua din două în două săptămîni probe din diferite porțiuni ale tarlelor și le vom așeza în lazi, într-o cameră cu temperatura de 18—20 de grade. Această operație ne poate arăta după vreo 12—15 zile atît desimea plantelor la unitatea de suprafață, cit și starea semănaturilor de toamnă. Planul nostru de muncă mai prevede și sarcini cu privire la executarea lucrărilor de spargere a crustei de gheață ce eventual s-ar forma pe semănaturi, de scurgere a apei stăpînite, de reținerea zăpezii pe tarlele unde aceasta este spulberată din cauza vînturilor puternice etc.

O atenție deosebită vom da cursurilor agrotehnice de masă, față de care ne-am angajat prin planul de muncă să le sprijinim din toate punctele de vedere. În vederea înnegării lecțiilor, cit și mobilizarea cursanților la lecții. În raza punctului nostru agricol vor funcționa în iarnă aceasta două cursuri agrotehnice cu 60 de cursanți, un ciclu de conferințe în comuna Bercești, un cerc agrotehnic cu 45 de cursanți în gospodăria colectivă din comuna Vidra, un cerc cu 35 de femei și un ciclu de conferințe la cîmpul cultural din aceeași comună. La aceste forme de învățămînt agricol vor fi incluse

și conferințe pe temele de specialitate ing. agr. Cornelia Florescu, medicul veterinar Gavrilă Neagu și tehnicienii Gh. Crișan și Opreșan Opreșcu.

Întocmirea planului de muncă al punctului agricol Vidra ne însemnă însă totul. Noi luptăm zi de zi să asigurăm îndeplinirea sarcinilor ce ni le-am propus, căci numai în felul acesta vom da sprijin real colectivității, întovărășirilor și țăranilor muncitori în munca lor pentru sporirea producției agricole.

Întrecerea mecanizatorilor continuă. Ei se străduiesc să pună în perfectă stare de funcțiune întreaga parca de mașini și tractoare ale stațiunii.

D. Mihail, corespondent

Tot mai mulți țărani muncitori

urmează cursurile agrozootehnice de masă

La cercul agrotehnic din Cîndești

Seacă de decembrie, în comuna Cîndești, raionul Vaslui. La sala culturală, în sala curată, bine încălzită și luminată puternic de becul electric, sînt așezați toți cei 20 de țărani muncitori înscriși la cercul agrotehnic. Au venit de cum a început a se așezare istoricului soarelui. Unii sînt oameni în puterea vîrstii, ca Gheorghe N. Gheorghiu sau Dumitru Răzoiu. Alții, ca Alexandru Nănea, Constantin Bocu, Ion Andrei Ioan, sînt tineri, „colanți colnoi”, cum îi numește cu bună înțelegere și simțire Gheorghe Stancu, cel mai vîrstnic și cel mai vechi dintre cursanții din Cîndești. Acești țărani muncitori sînt foarte interesați să participe la cursurile agrozootehnice. Am avut ambalajă să vedem ce n-au deosebit cel care spune că la cursurile agrozootehnice n-a nici o dată mai mult decât în viața sa. Și le-am dovedit: eu, care am lucrat pînă la urmă cu un tractor, am avut înaintea mea un tractor, am avut înaintea mea un tractor, am avut înaintea mea un tractor.

— În estă-seară, începuse lectora, să lăsa emoție în gles, să vă vorbească, să vă vorbească, să vă vorbească. — Dar cu lagăr-măte, cum îl ținem, tovarășe agronom? Intrebă Dumitru Răzoiu. — Lectora repetă, dar mai clar, cele expuse în conferință din seara trecută. — Plăntarea pomilor se face numai după ce pămîntul scos la suprafața gropii a fost amestecat cu 15-18 kg de marantă sau bălegar bine puștă.

Urmind exemplul frunțașilor

Țărani muncitori Ștefan Patrichi și Ion Damian din comuna Deleni, raionul Vaslui, au obținut în acest an recolte bogate de cereale. La grâu, de pildă, ei au scos cu 300-500 kg, mai mult față de media pe comună.

Sporurile de recoltă se datoresc în bună măsură faptului că cei trei țărani muncitori, cursanți de frunte în iarnă trecută la învățămîntul agricol de masă, au aplicat pe ogoră, respectînd cu stictete regulile recomandate de agrotehnică.

Și în iarna aceasta, cei trei înscrisi ai recoltelor bogate s-au înfrunțat printre primii la cercul agrozootehnic organizat pe lângă căminul cultural. Pildă lor a fost urmată de mulți alți producători agricoli din comună. Și astfel, într-o din serile săptămîni trecute, cînd în sala căminului cultural a avut loc inaugurarea învățămîntului agricol de masă, prima lecție ținută de tehnicianul agricol Mihai Duda a fost ascultată cu interes de peste 20 de țărani muncitori care și-au luat angajamentul să nu lipsească de la curs și să pună în practică cele învățate.

Victor Vasiliu
correspondent

Un aliat de nădejde în lupta pentru recolte bogate

Dornici de a dobindi recolte cit mai bogate, de a rupe o dată cu munca fără spor, pe fișii mici de pămînt, cu plugul tras de bot, țărani muncitori din Gloduri și-au unit pămînturile în întindășiri și au chemat în ajutor tractorul S.M.T.-ului Șapte întindășiri s-au format în saletă comunei Gloduri din regiunea Bacău. În iarna aceasta, întindășirile s-au hotărît să-și adăture, în lupta pentru recolte sporite, încă un aliat de nădejde: agrotehnică. Ei s-au înscris în număr mare la învățămîntul agrozootehnic de masă. Numai în satul Antohiești, de pildă, la deschiderea cursurilor, care s-a făcut sub îngrijirea inginerului Constantin Tușescu, seful punctului agricol, au participat 31 de cursanți. În saletă Băimac și Obrișna, unde predau profesorii Vasile Virgolic și Vasile Briadă, în fiecare miercuri seara participă la lecții toți cei înscriși.

În Gloduri, învățămîntul agrozootehnic de masă se află pe un fășas bun.

Gh. Popiac
correspondent

Mai bine decît anul trecut

În comuna Gherghesca, raionul Rîmnicu Sărat, deschiderea cercului agrozootehnic a fost pregătită temeinic și din timp. Membrii sîntului pedagogic comunal, în frunte cu tov. Tanase Marin, secretarul sîntului popular, și cu tehnicienii punctului agricol au întocmit planul calendaristic cu toate lecțiile ce vor fi predate pînă la 15 martie. Recrutarea cursanților nu s-a mai făcut ca în alți ani, „din oficiu”, ci prin muncă de lămurire de la om la om. S-au înscris la cercul agrozootehnic 25 de țărani muncitori.

La lecția de deschidere, care a avut loc la căminul cultural într-un cadru festiv, cursanții au urmat cu mult interes expunerea tehnicianului Bogdan Beștie, care a vorbit despre „Sarcinile trasate agriculturii prin ezoluția Planului C.C. al P.M.R. din 16-17 iulie a.c.”

Gh. Lazăr
correspondent

Cursuri pentru gospodine

În acest an, în comuna Movila Miresii din raionul Brăila, s-a organizat un cerc zootehnic la care va participa un mare număr de țărani muncitori. Această inițiativă înseamnă un sprijin prețios pentru dezvoltarea gospodăriilor țărănești din comună.

Planul de învățămînt, întocmit pe baza manualului „Creșterea păsărilor”, cuprinde 15 teme extrase din această carte. Prima lecție a fost urmată cu multă atenție de cele 25 de participante, printre care au fost Bița Vizireanu, Mița Sirbu, etc.

În alte trei comune ale raionului Brăila — Chișcani, Tichilești și Valea Cîmpii — s-au deschis pentru gospodine cursuri de artă culinară (bucătărie), la care iau parte peste 100 de femei. La Chișcani, prima lecție predată a avut ca subiect: „Prepararea mezelurilor și afumăturilor din porcul tăiat iarnă”.

Gospodinele care au luat parte la lecții au ținut să mulțumească comitetul raional de femei pentru faptul că au organizat aceste cursuri.

Vasilița Tăslăoanu
correspondent

PRIN AUTOIMPUNERE

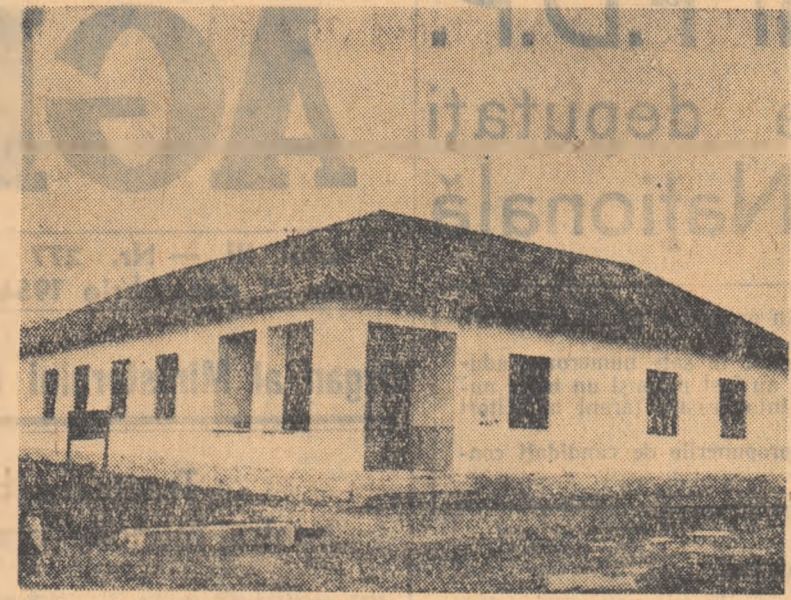

Aprupe că nu e sat în patria noastră în care să nu existe un cămin cultural. Clădirile în care funcționează aceste focare de cultură au fost construite în marea lor majoritate în anii puterii populare.

În fotografie: clădirea căminului cultural construit prin autoimpunere și muncă voluntară în comuna Căștelu, raionul Dej.

Colțul inovatorului

Recondiționarea culbuturilor pentru tractoare I. A. R. 22-23

Printre piesele de schimb care se uzează mai frecvent în timpul funcționării tractoarelor I.A.R. 22-23 sînt și culbutorii de admisie și evacuare.

Mulți mecanici din unitățile agricole de stat au căutat să găsească un mijloc de recondiționare rapidă a pieselor culbuturilor mai puțin uzate, care ar mai putea fi folosite. Dintre aceștia, tov. V. Tulin și M. Cosmin, maeștri mecanici la întreprinderea A.R.M. nr. 2, au găsit soluția cea mai bună.

În ce constă sistemul de recondiționare realizat de ei?

Se fixează culbutorul pe mașina de rectificat (în așa fel ca partea lui superioară să fie orizontală) și se polizează plan cu piatra de rectificat, pe o adîncime de 2-3 mm, pînă ce se alunge la metalul moale.

Se întoarce apoi culbutorul și se polizează partea de contact cu coada suprafeței, pînă ajunge la grosimea de 13,5 mm, față de prima suprafață. Apoi se dă o gaură de 6 mm.

Totodată, se confecționează o pastilă din O.L.C. (otel carbon) 45 sau O.L.C. 60. După ce se polizează laterală cu peria pastilei pe o adîncime de 4 mm — se tratează termic la duritatea superficială HB=320, avîndu-se grijă ca jumătate din coada pastilei să rămîna necălită, spre a i se putea nitui capul.

Se așază apoi lăcașul pastilei în culbutori, în așa fel ca suprafața să păsălescă bine pe suprafața culbuturului.

În sfîrșit, se montează pastila în lăcașul ei și se nituiește pe culbutori.

Avantajul tehnic este prezentat aplicarea acestei inovații constă în faptul că continuarea culbuturului vechi se poate face fără alte modificări, prin schimbarea repetată a pastilelor, după uzura lor totală. Durata de funcționare a culbuturilor

Ingrijirea familiilor de albine la începutul iernii

Înținerea în bune condiții a familiilor de albine garantează obținerea unei producții sporite de miere în anul viitor. De felul în care decurge ea, depinde starea familiilor în primăvară, dezvoltarea și producția lor.

În această perioadă de început de iarnă, acolo unde pregătirile pentru o bună iarnă n-au fost terminate, este necesar a se lua de urgență măsuri în acest scop.

Astfel, familiile de albine care ierneză în aer liber, pe locurile lor de pe vatra stupinei, se controlează la 4-5 zile dacă grățiile de la urdiniș nu s-au deplasat, permînd astfel pătrunderii soarecilor. Dacă vatra stupinei nu este ferită de vînturile reci, se va face o perdea de protecție din stof, coceni de porumb sau bețe de floarea-soarelui. De asemenea, familiile care ierneză pe vatra stupinei în așa-numitul coș se controlează la fel, ca și cele care ierneză în aer liber. Coșul respectiv trebuie controlat după primele ploți care cad după amenajarea lui, pentru a se vedea dacă nu pătrunde apa prin el.

Rezultatele reale ce se obțin uneori la iernarea familiilor de albine în coș se datoresc în cea mai mare parte lipsei de grijă la confecționarea acestuia. Este indicat ca familiile slabe, precum și cele cu provizii insuficiente să ierneză în adăpost, pentru a fi expuse mai puțin asprilor iernii. Ca adăpost pentru iernare poate fi încăperea corespunzătoare, în care să se poată păstra o temperatură cit mai constantă. Această încăperă poate fi o cameră obișnuită, un subsol sau chiar o pivniță uscată. În adăpostul curățit și dezinfectat, familiile de albine se introduc numai după ce timpul s-a răcit definitiv, pentru ca albinele să poată face un zbor de curățire, cit mai tirziu în sezon.

După introducerea familiilor de albine în adăpost, în primele 2-3 zile se controlează zilnic temperatura și se reglează orificiile de ventilație, pentru a se asigura o primenire continuă a aerului. Se va da o atenție deosebită combaterii soarecilor cu momeli otrăvite, curse sau chiar prin permiterea acestuia din cînd în cînd a unei pisici.

După începerea iernii, la fiecare 10-15 zile cu ajutorul unei sîrme îndoită ce se introduce prin urdiniș se scoot albinele moarte și resturile de ceară, fără a deranja însă familiile de albine. După felul resturilor se poate vedea dacă au pătruns soarecii în stup, dacă este prea multă umezeală sau o mortalitate mare. Stupii în care au pătruns soarecii se luc într-o cameră caldă, unde cuibul se desface, înlăturîndu-se dăunătorii și stricăciunile produse. Cînd distrugerile provocate sînt mari, se amenajează familiile un cuib nou, pe fagurii de rezervă.

Dacă resturile de ceară și albinele scoase pe urdiniș sînt umede sau mucegăite, înseamnă că în adăposturile de iernare este o umiditate prea mare ce dăunează buneii iernii a albinelor. Pentru a înlătura acest neajuns, se lărgesc urdinișele stupilor, iar ventilația a tăpostului se activează prin mărirea orificiilor de ventilație sau prin deschiderea ușilor pentru cîteva ore.

În timpul liber, apicultorul își pune la punct inventarul necesar lucrărilor din anul viitor: topește ceara, sortează fagurii de rezervă pe categorii de folosință, repară stupii de rezervă și pregătește ramele necesare.

Ing. I. BARAC

Pe urmele materialelor publicate

În nr. 268 al „Agriculturii noi”, din 20 XI, a.c. a apărut o seziare trimisă de corespondentul nostru voluntar Mihail Dungeanu, care arată că magazinul din centrul comunei Sasca, raionul Fălticeni, este mal tot timpul închis din cauza gestionării Artemiza Miron, care nu-și face serviciul așa cum se cere. Răspunzînd redacției, Uniunea raională a cooperativelor de consum Fălticeni ne înștiințează că s-au luat măsuri ca gestionarea Artemiza Miron să fie înlocuită în cel mai scurt timp.

Biblioteca noi apărute

- Cărți noi apărute**
- IN EDITURA AGROSILVICĂ DE STAT**
- B. Celan și C. Larescu: Igiena și expertiza sanitar-veterinară a alimentelor de origine animală (Vol. I)
 - Prof. T. Bordeanu, Ing. I. Mircea, Ing. I. Mișu și Ing. F. Lupescu: Cultura pomilor și arbustilor fructiferi.
 - Ing. I. Truia și Ing. E. Dodu: Colțerarea materială a muncitorilor din gospodăriile agricole de stat.
 - Ana Hulea: Despre rezistența plantelor la boli.
 - D. Vidulescu: Despre organizarea muncii și sistemul de salarizare și primărie a muncitorilor din gospodăriile agricole de stat. Organizarea întreprinderii socialiste.
 - Pop Gheorghe: Rolul și sarcinile inginerilor și ale tehnicienilor în transformarea socialistă a agriculturii și în creșterea producției agricole.
 - C. Bistriceanu: Indicii de dezvoltare a producției vegetale și animale față de condițiile locale.
 - I. Barcă: Creșterea mătcilor.
 - Ing. C. Traci și Ing. E. Pirvu: Împădurirea terenurilor degradate din regiunea Montana.

FOILETON

PEȘTELE DE LA CAP SE STRICĂ...

Aruncîndu-și iscoditor privirea înapoi, spre birou, agronomul șef al S.M.T.-ului Buda, inginerul Emil Manea, își mută serios burdușul din mîna stîngă în cea dreaptă și își grăbit. Prin curtea stațiunii merge obișnuit. Dincolo de poartă, însă, schimbă manevra. Mări pașii, înfrîndu-și de-aia și zis că e vreau concurs de mers. Cînd începu să se zărească gara, o rupsse pur și simplu la jug. Cînd și cînd, tot mai întorcea capul înapoi. Vola să se convingă omul că nu-l vede nimeni. Abia cînd ajunsese pe peron și văzu apropiindu-se persoana de București, privirea i se îndulcîră și exclamă furtiv:

— Uf! Bine că l-am prins! și de data asta. La ora 4 sînt acasă și mai vîd și un film la „Patria”, astă-seară...

— Dar cu toată „vigilența” lui, cineva tot l-a văzut necînd pe agronomul șef. La vîzduț, inginerul Ion Bătrîncă, agronom de sector la brigăzile a III-a și a IX-a.

— Ha, ha, ha! rîse acesta, ascuns după un tractor, pe lângă care agronomul șef trecuse grăbit, aruncînd priviri teputoase. Va să zică, iar o „înțînzi” seful? Ca de obicei, hai? Atunci, eu de ce-aș sta pe lângă tractor?

se gîndea el, de n-am îndepărtat pînă acum nici jumătate din planul arăturilor adînc de toamnă? Au dreptate să mă muștrunuiască cei de la regiune. Numai un lucru nu înțeleg: toată lumea-i doar pe teren! Uite, Emil Manea, agronomul șef, mi-a lăsat scris negru pe alb „am plecat la brigăzi”. Ceiații ingineri și agronomi de sector, ca alde Bătrîncă, se află și ei la brigăzi; iar „băieții” zore lucrul pe tarlate la colective. Numai trei brigăzi am retras în stațiune. Atunci, cum de batem noi pasul pe loc? Să mă tai și nu pricep nimic.

P. S. Poate că, cel puțin cînd vine de mai sus, directorul S.M.T.-ului Buda, ca, de altfel, și tovarășii de la serviciul regional S.M.T. Ploiești, vor afla una din principalele cauze pentru care această stațiune se menține cadoșă pe regiune și vor lua, în sfîrșit, măsurile cuvenite.

GH. BACIU
și
ION DRINCU



Și terenurile cu fertilitate naturală ridicată au nevoie de îngrășăminte organice

Realizarea unor producții ridicate la culturile agricole nu este o sarcină ușoară în condițiile din regiunea Constanța: precipitații puține și neuniforme răspîndite în cursul anului, călduri excesive și vînturi uscate în timpul verii, vînturi puternice ce spulberă zăpada de pe semănături în timpul iernii. Dar, cu toate acestea, în ultimii ani, recolte medii la hectar de peste 1.500 kg la grîul de toamnă, 3.000 kg la porumb, 1.400 kg la floarea-soarelui etc., sînt destul de frecvente în regiune, mai cu seamă în gospodăriile de stat și gospodăriile agricole colective. Anul acesta, de pildă, gospodăria colectivă „Mihai Viteazul” din raionul Tulcea a realizat o recoltă medie la hectar de 2.800 kg la grîul de toamnă (pe suprafața de 160 ha) și de 3.200 kg la porumb. Gospodăria colectivă Ceamurlia de Jos din raionul Iștria și Chilia Veche din raionul Tulcea au obținut în medie 1.550 și respectiv 1.509 kg de grîu la toamnă la hectar, iar gospodăriile colective din Făcșeni, raionul Fetești, Pecineaga, raionul Negru Vodă, au cules de pe unele suprafețe cultivate cu porumb în medie la hectar 3.300 și respectiv 3.400 kg de stuiele.

Recoltele mari dobindite an de an în multe unități agricole socialiste, în ciuda condițiilor climatice nu prea favorabile din regiune, sînt rezultatul firesc al agrotehnicii înaintate folosite pe scară tot mai largă. Cercetînd datele statistice existente la regiune, rezultă că în cadrul planului de măsuri aplicate în vederea sporirii producției la unitatea de suprafață, în ultimii ani un accent deosebit s-a pus pe folosirea îngrășămintelor și în primul rînd a gunoiiului de grajd. Dacă în anul 1953, în regiunea Constanța gunoiiului de grajd era aplicat ca îngrășămint pentru culturile agricole doar pe suprafețe restrînte, în anul 1954, s-au încorporat sub arătură 138.401 tone de gunoi pe o suprafață de 6.248 ha, în anul 1955, 329.702 tone pe 16.021 ha, iar în anul 1956, pînă la data de 26 noiembrie, o cantitate de 381.872 tone pe 25.377 ha.

Cît de mare este influența gunoiiului de grajd asupra creșterii recoltei se poate vedea din următorul exemplu: gospodăria colectivă Niștorești, din raionul Hirsova, aplicînd anul trecut gunoi de grajd pe o parcelă de 10 hectare destinată culturii porumbului, a obținut peste 3.500 kg de boabe la hectar, ceea ce reprezintă o producție mai mare pe peste 800 kg de boabe la ha față de recolta de porumb obținută în aceeași gospodărie pe terenul nelngrășat.

Cîteva observații cu privire la folosirea gunoiiului de grajd în regiunea Constanța

cu toate acestea, în unele cazuri, folosirea gunoiiului de grajd nu a adus sporurile de recolte așteptate, iar pe alocurile gunoiiului a fost de-a dreptul dăunătoare. Cîm acest lucru nu trebuie să se mai repete, este necesar să ne oprim mai mult asupra lui.

De la început, trebuie arătat că, în asemenea cazuri, lipsa de eficacitate a gunoiiului de grajd se datorează pregătirii și folosirii lui în condiții necorespunzătoare și nicidecum faptului că terenurile din această regiune, fiind destul de fertile, nu ar avea nevoie de gunoi, cum în mod greșit cred mulți țărani muncitori. Cei drept, surorile din regiune, în cea mai mare parte de tip brun-deschis de stepă, cerneziom degradat și brun-roscat deși înăse reținută în sol, dacă în straturile arabil se încorporează gunoi de grajd bine putrezit. Tocmai această proprietate de a mări capacitatea de acumulare și păstrare a apei constituie un alt motiv pentru care încorporarea gunoiiului de grajd este necesară pe orice tip de sol.

Practica a dovedit că, în condițiile regiunii Constanța, această lucrare trebuie să se efectueze toamnă o dată cu executarea arăturii adînci, pentru a se reține în sol o cantitate cit mai mare din precipitațiile căzute în timpul iernii și în începutul primăverii, precum și pentru a împiedica pierderea apei acumulate, pierdere ce este mult favorabilă de răsturnarea brazdei în zilele călduroase de primăvară, Apelînd din nou la datele statistice, vedem că în anul 1954, în regiunea Constanța, ca de altfel în toate celelalte regiuni ale țării, iarna se face tot mai mult simțită. Totuși, vremea călduroasă din ultimele zile permite încă executarea în timp a unora dintre lucrările menite să asigure obținerea unei recolte sporite în anul viitor. Printre acestea, un loc de seamă îl ocupă încorporarea gunoiiului de grajd sub arăturile adînci pentru înșămîntările de primăvară. Ingerii și tehnicienii agronomi din această regiune au datorat să desfășoare o largă muncă de lămurire a țărănilor muncitori să-și mobilizeze și să-și drumuri în vederea continuării arăturilor adînci și încorporării în sol a gunoiiului putrezit în timpul lucrului în câmp. De asemenea, ei trebuie să-și ajute în timpul iernii, pe producătorii agricoli să amenajeze platforme corespunzătoare pentru pregătirea și păstrarea gunoiiului de grajd pentru ca în cel mai scurt timp și în regiunea Constanța acest prețios îngrășămint să fie folosit integral și în mod rațional, contribuind astfel, împreună cu aplicarea celorlalte măsuri agrotehnic, la ridicarea simțitoare și rapidă a producției agricole.

M. LESTIAN și I. TUFESCU

Candidați ai F. D. P. în alegerile de deputați pentru Marea Adunare Națională

Intelectualitatea din orașul Cluj a propus candidat pe Tov. Miron Constantinescu

Intr-un alt centru universitar, la Cluj, profesorul universitar Tiberiu Popovici, membru corespondent al Academiei, în numele profesorilor de la universitățile „Victor Babeș” și „Bolyai” a propus candidatura pentru circumscripția electorală nr. 31 Cluj a tovarășului MIRON CONSTANTINESCU, membru în Biroul Politic al C.C. al P.M.R.,

prim vice-președinte al Consiliului de Miniștri și ministru al Invățământului. Participanții la adunare au primit propunerea cu ovații puternice. Vorbitorii, care au susținut cu multă căldură candidatura propusă, au arătat că familia părintească cu care partidul și guvernul înconjoară intelectualitatea atașată po-
porului.

La Iași a fost propus candidat

Tov. Iosif Chișinevschi

Străvechea cetate a Moldovei — Iași — a cunoscut în ultimii ani un suflu înnoitor. S-au construit ocumene muncitorești, s-a dat în folosință studenților două cămine cu 900 de locuri, s-a amenajat Patul Cultural și s-au creat instituții de cercetări chimice de pe lângă Academia R.P.R., Opera de Stat. Dei care au luat cuvântul în cadrul adunării — tov. Ion Goia, directorul Oareș, acad. prof. dr. Vasile Răscanu, președintele filialei Iași Societății științelor medicale, și prof. univ. Leo Bartfeld, pro-rectorul universității „A. I. Cuza” — au subliniat preocuparea continuă a

partidului și guvernului pentru dezvoltarea culturii, pentru îmbunătățirea condițiilor de viață ale oamenilor muncii. În aplauzele entuziasme ale celor prezenți, tov. Dumitru Gheorghiu, prim secretar al comitetului regional Iași al P.M.R., președintele consiliului regional F.D.P., a propus drept candidat al F.D.P. pentru circumscripția electorală nr. 22 Iași-nord pe tovarășul IOSIF CHIȘINEVSCHI, membru în Biroul Politic al C.C. al P.M.R., secretar al C.C. al P.M.R. Propunerea a fost primită cu entuziasm de întreaga adunare.

In circumscripția electorală nr. 1 Pitești

Tov. Nicolae Ceaușescu

Vorbind la adunarea care a avut loc în sala de festivități a Denoului P.F.R. Pitești, tovarășul Ștefan Mașel, prim secretar al comitetului regional de partid, a spus printre altele: Paralel cu dezvoltarea industriei s-a dezvoltat și agricultura în regiunea Pitești. Mii de țărani muncitori au pornit cu încredere pe calea agriculturii socialiste. Mai mult de 32.900 familii de țărani muncitori fac parte din cele 644 de gospodării agricole colective și întovă-

rășiri agricole. În ultimii doi ani au fost electrificate 35 sate din regiune, iar alte 30 au fost radiocificate. Luând cuvântul din partea muncitorilor, tehnicienilor și funcționarilor Depozitului C.F.P. Pitești, lăcătuarul frunțos Marin Ciulea a propus candidatura pentru circumscripția electorală nr. 1 Pitești a tovarășului NICOLAE CEAUȘESCU, membru în Biroul Politic al C.C. al P.M.R. și secretar al C.C. al P.M.R. Propunerea a fost primită cu aplauze îndelungate.

Candidatul muncitorilor craioveni

Tov. Const. Pirvulescu

Muncitorii, inginerii și funcționarii fabricii „Electroputere” de la zăcămintele și unetele agricole 7 Noiembrie”, de la fabrica de textile „Independența” și de la alte întreprinderi, precum și țărani muncitori din comuna Romanștii, Brăstoaia și Podari — în total peste 100 de cetățeni din circumscripția electorală nr. 15 Craiova — s-au arătat în sala de festivități de la „Electroputere” pentru a propune în candidat al F.D.P. în alegerile de deputați pentru Marea Adunare Națională.

Au luat apoi cuvântul numeroși cetățeni pentru a susține propunerea făcută. Ministrul Adăpost Balint de la fabrica „Electroputere” a spus: „Pe tov. Constantin Pirvulescu îl cunosc toți muncitorii fabricii noastre, l-am văzut de multe ori în atelierelor noastre de muncă ori în oraș. Ne-a dat un sprijin puternic în promovarea tov. C. Pirvulescu ca candidat al F.D.P. în circumscripția electorală nr. 15 Craiova.”

Tov. Cornel Fulger, membru suent al C.C. al P.M.R., prim-secretar al Comitetului regional de partid Craiova, după ce a arătat că în trecut o regiune inopartă, are azi o industrie puternică o agricultură în plină dezvoltare, propus — în aplauzele puternice ale cetățenilor — drept candidat al F.D.P. în circumscripția electorală nr. 15 Craiova pe tov. CONSTANTIN PIRVULESCU, membru al Biroului Politic al C.C. al P.M.R.

O neobosită îndrumătoare a țăranilor muncitori

În ultimii patru ani, în raza circumscripției electorale nr. 34 din raionul Drăgănești Vâsca, regiunea București, au luat ființă 20 gospodării colective și întovășiri agricole, au fost construite școli de 7 ani, un internat la școlă din comuna Letca Nouă, 2 școli de 4 ani, 4 săli de casă, o grădiniță de copii, 2 cinematografe, teste, 2 cămine culturale. Despre aceste realizări, ca și despre celesele în dezvoltarea agriculturii vorbit la adunarea cetățenească în comuna Crovu tov. Ștefan Vănu, membru al consiliului regional F. D. P.

ca, a propus drept candidat al F. D. P. în circumscripția electorală nr. 34 pe inginerul agronom Constantin Banu, sora secției agricole a statului popular raional. Propunerea a fost susținută cu înaltafer de numeroși participanți la adunare. Dumitru Miu, președintele sflatului popular comuna Letca Veniță, Nicolae Preda, președintele gospodăriei colective din Letca Vâsca, Marin I. Marin, țaran muncitor cu gospodărie individuală și alții au susținut propunerea făcută, arătând că țărani muncitori din comuna lor cunosc bine de înăuntru înținerii agronom Constantin Banu și munca neobosită de care o depune în îndrumarea țăranilor muncitori pentru obținerea de recolte bogate.

Președintele întovășirii

Țărani muncitori din 14 comune, incitorii a S. M. T., și G. A. S. venit să participe la adunarea re-avea să desemneze pe candidatul circumscripției electorale nr. — Filiași, în alegerile de deputați pentru Marea Adunare Națională.

Tov. Tudor Nicolae, secretarul mitelului raional P.M.R. Filiași, propus drept candidat al F. D. P. Ștefan D. Biliș, președintele întovășirii agricole „Drumul socialis-

Vorbind în sprijinul acestei propuneri, tov. Ștefan Moraru, președintele sflatului popular Filiași, a stat că oamenii ca Ștefan Biliș, ni gospodari, care se dovedesc ocupați de creșterea producției

agricole și de înflorirea comunei, vor ști să chibzuiească asupra treburilor obștești în statul cel mare al țării. Vorbitorul a amintit celor prezenți despre un primar liberă care a stat în această funcție 21 de ani. În tot acest timp, el n-a făcut nimic pentru îmbunătățirea traiului locuitorilor și a umblat dusa chibrușă. În regimul democrat-popular, numai în ultimii cinci ani, în Filiași, s-au înălțat un cămin cultural, o sală de teatru, un cinematograful, s-au pavat drumuri și s-a construit școlă elementară în satul Aișăleu. În curând, se va pune în funcțiune noua uzină electrică și se vor termina instalațiile de radiofost a comunei. Propunerea a mai fost susținută de Ștefan Crețu, Ion Bușe și alții.

Un frunțas al recoltelor bogate

Luând cuvântul în numele întovășirilor și țăranilor muncitori din muna Dobrosloveni, tov. Victor în l-a propus drept candidat al F.D.P. în alegerile de deputați în Marea Adunare Națională, în circumscripția electorală nr. 8 Caracal, țaran muncitor Ion Smarandache, frunțas al recoltelor bogate din muna Corlătești.

Despre vrednicia tov. Ion Smarandache, a spus vorbitorul, s-a vestea în toate satele înconjurătoare. El se numără printre cei mai

Sectorul zootehnic aduce gospodăriei colective mari venituri

Cu aproape 6 ani în urmă, în comuna Cuza Vodă, raionul Căiarași, regiunea București, a luat ființă gospodăria agricolă colectivă „Flimon Sîrbu”.

La început, gospodăria număra 62 de familii, avind în proprietate obștească un teren în suprafață de 245 ha, iar ca animale, 48 cap de muncă, două vaci și 40 de stapi. În prezent, gospodăria are 262 de familii, cu o suprafață de teren de 1.361 ha, din care 1.244 ha teren arabil. Prin munca harnică a colectivității, s-au obținut an de an însemnate realizări alit în ceea ce privește producțiile de cereale la hă, cit și privitor la marea septemlului și a sporirii productivității animalelor. Acum, în gospodărie există un sector zootehnic bine dezvoltat. De pildă, pe lângă 144 de cabaline, 71 de turme, 1.063 de ovine, colectivității mai posedă și 71 de porcine și 115 stapi sistemati. Paralel cu dezvoltarea creșterii animalelor, o mare atenție au acordat colectivității și construcții de adăposturi în vederea bună adăpostirii a acestora. Astfel, pentru animalele gospodăriei s-au făcut următoarele construcții: două grajduri pentru cai, avind capacitatea de 50 de capete fiecare, un grajd de vaci, avind capacitatea de 50 de capete, un saivan pentru oi, cu o capacitate de 1.000 de capete, trei cotele pentru stapi, cu o capacitate totală de 1.500 de capete, precum și o materință pentru scroafe, cu o capacitate de 50 de capete.

Colectivității s-au îngrădit și asigurare ale de un cantitate suficientă de fân și de bună calitate pentru animalele lor. De exemplu, pentru anul acesta, ei au recoltat și înmagazinat 854 tone de fânuri de bună calitate, 156 tone de furaje concentrate, 130 tone de furaje în siloz și suculețe astfel înțelț în siloz și suculețe astfel asigurată micii la noua recoltă.

Paralel cu dezvoltarea efectivelor de animale, colectivității au acordat o mare atenție și acțiunilor de ameliorare a raselor. Astfel, în gospodărie, datorită aplicării regulilor

zootehnice, precum și urmării an de an a selecției animalelor, s-a ajuns să fie crescute numai animale de rasă.

Datorită acestor condiții, productivitatea animalelor a crescut din ce în ce mai mult, obținându-se producții însemnate de la fiecare specie de animale. De exemplu, producția medie pe cap de vacă furajată a fost de 1.700 kg, iar producția medie de lână a fost de 2,2 kg pe cap de oaie. Realizări valoroase s-au obținut și la produși.

O bună parte din animalele gospodăriei sînt contractate an de an cu O.R.A.C.A., iar veniturile obținute de pe urma contractărilor depășesc mai întotdeauna calculele făcute de colectivități. Bunoară, numai în anul 1955 s-au contractat 6 boi în medie a 700 kg fiecare, 100 de oi, 200 de miei, 40 de vișeri, 2 taurasi și însemnate produse animale, ca, de exemplu, 30.000 litri de lapte de vacă, 2.000 kg de brinză de oaie și a tele. Astfel, de pe urma contractărilor de produși și produse animale, colectivității au câștigat aproape 290.000 lei, în afară de însemnatele cantități de fânuri de eriu ce le-au primit pentru furajarea animalelor. Si anul acesta, gospodăria a contractat un număr de 200 de miei, 100 de oi, 20 de porci și 20 de taurasi de prăsilă, de pe urma cărora a câștigat peste 273.000 lei. Pentru anul 1957, gospodăria și-a propus să contracteze cu O.R.A.C.A. 10 taurasi de prăsilă, 4 armarșar, 30 de vișeri, 100 de oi, 200 de miei și însemnate produse animale: 40.000 litri de lapte de vacă, 2.000 kg de brinză și 300 kg de lână.

Un factor de seamă care a înlesnit obținerea acestor frumoase succese a fost calificarea cadrelor în sectorul zootehnic și sprijinul prețios pe care l-au primit colectivității din partea tov. Ing. M. Roman, precum și a tov. Ing. N. Florea, care în permanență pot fi văzuți în millocul colectivității, dându-le îndrumări.

T. BILBIE

Am pregătit întreaga suprafață de teren destinată însămînțării de primăvară

Gospodăria noastră colectivă a dobîndit în acest an recolte destul de mari la cultura de porumb și la cea de cereale. De pildă, de pe cele 155 ha cultivate cu porumb s-au cules 2.000 kg de boabe în medie la hăctar, iar de pe 35 ha cultivate cu secară, 26.200 kg la hăctar. Față de vremea ieprielnică ce s-a menținut până toată vara și prin partea noastră, noi sînt mulțumii de producțiile obținute. Mai ales că în comparație cu țărani muncitori individuali din comună, porumbul și secara de pe goarele gospodăriei au dat rod îndoit. Lucru firesc de altfel, dacă ne gîndim că noi, muncind în comun și pe tarile mari, am avut posibilitatea să ne lucrăm pămîntul după cerințele agrotehnicii și cu mijloace mecanizate. Înfringînd astfel în parte influența dăunătoare a condițiilor de climă asupra culturilor.

Anul agricol 1955, 1955 a fost plin de învîlmînt pentru fiecare agricultor. Din experiența lui s-a reieșit că se poate de clar rolul important pe care-l are

aplicarea agrotehnicii în lăptă pentru obținerea unor producții sporite de cereale la hăctar. Cu orice bună gospodărie, în toamna asta ne-am făcut și noi o mică socoteală. Anume, să folosim pe scară mai largă îndrumările date de tehnicienii de la stațiunea I.C.A.R. ce se află chiar la noi în comună și de cei doi de la punctul agricol, care sînt zilnic în mijlocul nostru. Încă de la jumătatea lunii octombrie, după ce brigada de la S.M.T. Gottlob a terminat de arat toate suprafețele ce urmasă a fi însămînțate cu pășunile de toamnă am început pregătirea terenurilor destinate culturilor de primăvară. Arăturile au fost executate cu tractoarele acestei brigăzi, la adîncimea de 23-25 cm. O dată cu arătura, pe 80 ha s-au îngropat sub brazdă pentru fiecare hăctar cite 25 de caruțe de guno de grajd bine putrezit din platforma pe care o avem în gospodărie. Pînă la căderea primelor înghețuri, peste 90 la sută din întreaga suprafață era de acum bine pregătită. La începutul lunii decembrie,

PAVEL HUDET președintele gospodăriei colective Lorcin, regiunea Timișoara

Prin recondiționarea pieselor de schimb reducem prețul de cost al reparațiilor și grăbim ritmul acestor lucrări

Una din căile prin care se poate obține reducerea prețului de cost al reparațiilor este recondiționarea de prese și ansamble la oțel de reparații prevăzute conform prescripțiilor tehnice.

Pentru a scoate în evidență avantajul economic al recondiționării, dăm mai jos, comparativ, pe de o parte, prețul dintr-o piesă mai importantă noi, iar pe de altă parte costul recondiționării lor. Un arbore-motor de tractor K.D. nou costă peste 1.200 lei, iar rectificarea lui nu costă nici 50 lei; o pompă de alimentare nouă costă 342 lei, pe atîc vreme recondiționarea ei numai 40 lei. După cum se vede, diferențele de preț între o piesă nouă și una recondiționată sînt foarte mari.

Trebuie subliniat că sortimentul de prese ce se pot recondiționa este foarte larg. Piesele care nu necesită prelucrare și toleranțe prea prețioase, cum ar fi axele mai scurte, cele care nu or decît desfundare și mici lănturi sau schimbări de țevi suapele (care nu au nevoie decît de șlefuire etc.) se pot recondiționa foarte ușor în atelierul mecanic propriu al S.M.T.-urilor și G.A.S.-urilor. În centrele mecanice și atelierelor regionale Gosstat se pot executa recondiționări cu mult mai complicate. De aceea, pe lângă măsurile pe care au datoriat să le ia în vederea executării a cit mai multor recondiționări în atelierelor proprii, S.M.T.-urile și G.A.S.-urile trebuie să trimită spre recondiționare piese de tractoare și de mașini agricole la centrele mecanice și atelierelor regionale Gosstat.

Considerăm util decît să amintim act citeva dintre cele mai importante recondiționări ce se pot efectua în perfecte condiții la centrele mecanice și atelierelor regionale Gosstat.

Rectificarea arborilor-motor care, prin uzură sau rectificări anterioare, și-au pierdut stratul de călire superficială și deci și duritatea preserisă de norme. Rectilirea se poate executa numai la C.M. Codlea, care este înzestrat cu instalația respectivă. Atelierelor care rectifică arbori-motor și-i trimit aici pentru recalit au datoriat să lase un adăos de 0,10-0,15 mm necesar operației de rectificarea finală ce se execută după recalire. Se știe că atunci cînd a atins la fuzurii dimensiunea minimă admisă (72 mm la I.A.R. și 81 și 69 mm la K.D.), arborele-motor urmează să fie dat la rețorie.

O altă operație de rectificarea o constituiealezarea cămășilor de cilindru și șlefuirea lor la cote standarde în scopul reutilizării lor, folosindu-se însă numai pistoane și segmentii la cotele respective de reparații.

Axela de piston uzate se pot recondiționa prin rectificarea cote de reparații. Ele nu vor putea fi însă utilizate decît cu pistoane și bușe de lela care au găuril pentru axul pistonului subdimensionate la cotele de reparație respective.

Capetele de motor (culesele) se pot de asemenea recondiționa, după defectul pe care-l prezintă, fie prin bușarea scaunelor de supapă cu inele de fontă de aceeași calitate ca și aceea a culaselor, fie prin sudură autogenă la cald a fisurilor și răclire lentă în cuptor (sub cărbuni).

Îndreptarea și detorsionarea bielelor se pot face la aparatul de controlat și îndreptat blele.

Supapele se recondiționează fie prin rectificarea la mașinile de rectificat — cu condiția ca piatra să fie

Hirșova — al doilea raion din țară cooperativizat

Contribuția mecanizatorilor din S. M. T.-ul nostru

Ca și în raza de activitate a celorlalte cinci S.M.T.-uri din raionul Hirșova, și în cele șase sate și comune deservite de S.M.T.-ul nostru s-au obținut în acest an succese mari în munca de cooperativizare a agriculturii. Asa, bunoară, în comuna Grițiciu s-au înscris în gospodăria colectivă peste 300 de familii de țărani muncitori, în comuna Dăeni, peste 200 de familii, în Făgărașu Nou, aproape 100 de familii, iar în satul Agaua a luat ființă — asta s-a petrecut în ziua de 5 decembrie — o gospodărie colectivă în care au intrat 38 de familii cu 250 ha de teren arabil. Se poate spune că, o dată cu înființarea acestei gospodăriei colective, cooperativizarea agriculturii în satele și comune din raza noastră de activitate a fost terminată. În prezent, toți țărani muncitori din aceste comune sînt membri ai celor 5 gospodării colective și 6 întovășiri agricole deservite de noi. Fără îndoială că la obținerea acestui mare succes și-au dat partea lor de contribuție și mecanizatorii, inginerii, tehnicienii agronomi și ceilalți lucrători din S.M.T.-ul nostru. În ce fel? Muncind zi de zi, atit pentru întărirea economico-organizatorică a gospodăriilor colective și întovășirilor agricole existente, cit și pentru atragerea de noi membri în aceste unități.

Gospodăriile colective se întăresc și înfloresc necontentit

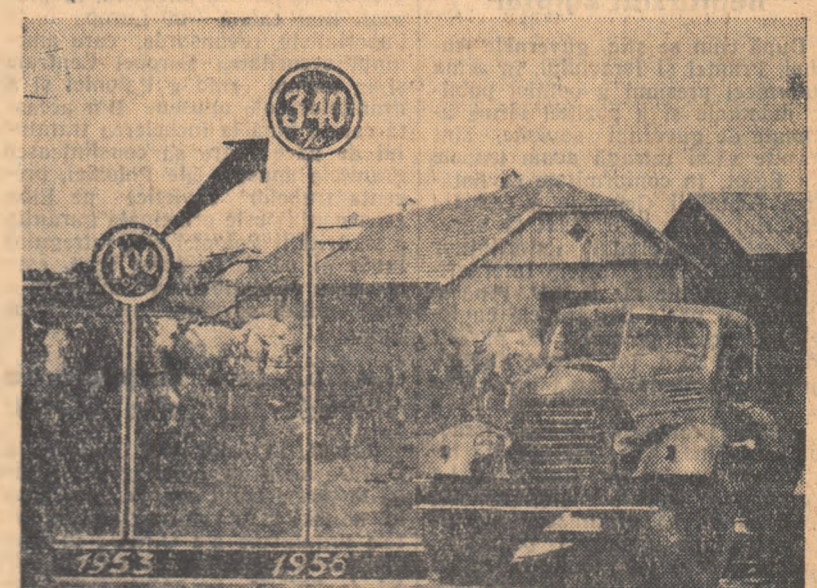

Colectivității din satele și comunele raionului Hirșova s-au convins din proprie experiență că izvorul puterii și trînceniei gospodărilor colective este întărirea și dezvoltarea avuției obștești. De aceea în fiecare an ei acordă mare atenție completării fondului de bază (indivizibil). În graficul de față se poate vedea cum a crescut acest fond pînă anii 1953-1954.

Cum am muncit noi pentru întărirea economico-organizatorică a gospodăriilor colective și întovășirilor agricole din raza noastră de activitate? Mai întâi, prin lucrări de bună calitate, executate la timpul potrivit, prin strădania mecanizatorilor de a lucra în asa fel încît pe tarilele acestor unități să se obțină producții cit mai mari. Datorită executării în bune condiții de către mecanizatorii noștri a lucrărilor agricole, îndrumării și sprijinirii permanente de către inginerii și tehnicienii noștri, gospodăriile colective din raza noastră de activitate au obținut în fiecare an succese tot mai însemnate în ce privește sporirea producției agricole la unitatea de suprafață, dezvoltarea multilaterală a producției și îmbunătățirea activității organizatorice. Chiar și în acest an, în ciuda condițiilor de climă deosebit de neîncalzite prin partea locului, gospodăriile colective deservite de noi au cules recolte cu cite 5-800 kg în medie la hăctar mai mari decît cele dobîndite de țărani muncitori care și-au muncit pămîntul de unul singur. Asa, bunoară, gospodăria colectivă „11 Iunie” din comuna Dăeni a obținut 1.300 kg de eriu,

1.112 kg de secară și aproape 1.000 kg de porumb boabe la hă, în vreme ce țărani muncitori individuali, în marea lor majoritate, n-au cules decît pe jumătate și chiar mai puțin.

Recoltele mari dobîndite pe tarilele pe care s-au folosit mașinile puse la îndemîna de S.M.T. au făcut să se scorească an de an cerințele colectivității de a folosi pe scară cit mai largă aceste mijloace. Asa se face că volumul lucrărilor executate de noi în gospodăriile colective a crescut în acest an cu peste sută la sută față de anul trecut. S.M.T.-ul aută gospodăriile colective nu numai la executarea lucrărilor agricole din cultura mare, ci și la efectuarea unor lucrări din alte sectoare de producție, cum este, de pildă, sectorul zootehnic. Dacă anul trecut am înșilozat cu mijloacele noastre numai 30 de tone de furaje pentru gospodăriile colective, în acest an, cantitatea furajelor luate și înșilozate de S.M.T. se ridică la peste 700 de tone.

Creșterea volumului de lucrări executate pentru gospodăriile colective, ca și sporirea producției la unitatea de suprafață, se datorează unui factor pe care noi îl considerăm deosebit de important în activitatea oricărui S.M.T.: recrutarea și întovășirilor deservite a unui număr cit mai mare de mecanizatori. În stătuire, noi avem foarte mulți tractoriști — peste 90 la sută — care provin din gospodăriile colective. Numai din gospodăria colectivă din Dăeni, de pildă, am recrutat 111 de colectivități — an număr de 42 — care astăzi au ajuns buni tractoriști, șefi de brigadă, mecanici de sector etc. Fîind ei înșiși colectivități sau fii de colectivități și lucrind îndeosebi pe tarilele gospodăriei din care provin, aceștia își dau toată silința să facă lucrări de cit mai bună calitate și la timpul potrivit, pentru ca gospodăria lor să obțină recolte mari. Si nu e întimplător că toamii printre acesti mecanizatori se află și frunțosi în muncă, cum sînt, de exemplu, Lefter Rusu, Ion Dobros, Anghel Constantin, Aldea Arghir și alții, care au efectuat pînă acum fiecare peste 1.000 de hantri fără reparații, îndeplinindu-și planul în proporție de peste 200 la sută.

In ciuda timpului neprielnic



Prin pârțile Hirșovei, toată vara n-a căzut nici un strop de ploaie. Cu toate acestea, membrii gospodăriilor colective din cuprinsul raionului au cules recolte cu mult mai mari decît cele obținute de țărani muncitori individuali. În fotografie: un grup de colectivități din comuna Giobanu încercînd recolta de porumb în căruțe.

Acordînd gospodăriilor colective și întovășirilor agricole sprijin tehnic și organizatoric, noi le-am ajutat să obțină recolte bogate, să se întărească și să se dezvolte din punct de vedere economic în asa fel, încît să vedină exemple demne de urmat pentru țărani muncitori care mai sovăiau să păsesească pe calea agriculturii socialiste.

Nol însă nu ne-am mulțumit numai cu atit, ci am participat activ și la munca politică desfășurată pentru atragerea țăranilor muncitori în aceste forme de cooperare în producția agricolă. Am organizat colective de agitatori formate din cei mai buni tractoriști, șefi de brigadă, mecanici, pontatori-alimentatori, agronomi de sector etc., care au mers din casă în casă pentru a lămurii și convinge pe țărani muncitori să intre în gospodării colective sau în întovășiri agricole.

Agitatorii noștri au stat de vorbă în primul rînd cu rudele lor, cu prietenii sau cunoscuții care încă mai sovăiau. Cunoscînd îndeaproape rosturile gospodării colective, fiind ei înșiși colectivități sau fii de colectivități, este de la sine înțeles că tractoriștii-agitatori au izbutit să-l convingă mai lesne pe țaranul muncitor de folosul muncii în comun. Primele trei rînduri mecanizatorilor noștri se numără tractoriștii Apostol Trandafir din Dăeni, care și-a convins frații mai mari să intre în colectivă, mecanicul agricol Nicolae Bălan, care de asemenea a izbutit să atragă în gospodăria din Dăeni 12 familii de țărani, agronomul de sector Ștefan Dumitru, tractoriștul Ion Potocșă și alții.

În același timp, inginerii și tehnicienii agronomi din stațiune au ținut conferințe la căminele culturale pe teme legate de transformarea socialistă a agriculturii, cu care prilej organizau și discuții între colectivități și țărani muncitori cu gospodării individuale.

Acum, cînd satele și comunele din raza noastră de activitate sînt în întregime cooperativizate, nouă, mecanizatorilor din S.M.T., ne revine sarcina importantă de a consolida succesul obținut, de a munci cu eforturi sporite pentru întărirea și dezvoltarea economică a gospodăriilor colective și întovășirilor agricole pe care le deservim. Sînt în puterea noastră să facem ca toate gospodăriile colective să obțină recolte mari la toate culturile, să se dezvolte multilateral producția și să realizeze astfel însemnate venituri bănești. S.M.T.-ul nostru dispune de un parc de mașini și tractoare canabil să efectueze un volum și mai mare de lucrări, avem cadre suficiente și calificate, iar gospodăriile colective dispun și ele de nenumărate posibilități. Asa, de pildă, gospodăriile colective din Dăeni, Grițiciu și Agaua, fiind situate pe malul Dunării, pot dezvolta pescuitul, creșterea păsărilor, îndeosebi a celor de apă, a porcelor, oilor, albinăritul și legumicultura. Este de datoria noastră să îndrumăm aceste unități acum, cînd au în vedere pregătirea pentru îndeplinirea planului de producție pe anul viitor, să tină seama de resursele locale și să stabilească măsuri concrete pentru valorificarea lor cit mai completă.

Îng. ALEXANDRU GRIGORE agronom șef la S.M.T. Dăeni

Pulverizatoarele Iniectorilor K.D. se recondiționează la atelierul G.A.S. din Orașul Stalin, ca și la centrele mecanice Otopeni, Galați și Timișoara, prin reimperechere sau folosindu-se ace supracote care se rodează în corpul pulverizatorului ce a fost în prealabil rectificat.

Pompele de alimentare (de motorină) se recondiționează la centrele mecanice Timișoara, Otopeni și Galați, prin recalibrare și folosirea unui împingător nou, supracotat.

Ambielatele de motoare pornire K.D., a căror recondiționare este mai prețioasă, se face la C. M. Timișoara, Arad, Constanta, Galați, Craiova și atelierul regional Gosstat din Orașul Stalin.

Magnetourile în patru fise și dinamurile de tractor se recondiționează la C. M. Codlea, Galați, Otopeni și Timișoara.

În afara pieselor arătate mai sus, la centrele mecanice se mai execută și recondiționarea axelor de culbu-

Trupele statelor agresoare trebuie să părăsească neîntârziat Egiptul

După cum se știe, guvernele Angliei, Franței și Israelului, în urma puternicej presurii a opiniei publice mondiale și a poziției ferme adoptate de guvernul sovietic, sînt nevoite să-și retragă acum trupele din Egipt, în conformitate cu hotărîrea Adunării Generale a O.N.U., teritoriul egiptean evacuat de agresori este apoi predat autorităților egiptene de către forțele internaționale de poliție ale O.N.U. Pînă în prezent, o parte din trupele engleze și franceze agresoare au părăsit zona Port-Said, iar forțele O.N.U. au preluat administrarea acestui oraș.

Anglia, Franța și deosebi Israelul caută însă să tergiverseze retragerea trupelor lor din Egipt. La Port-Said, trupele anglo-franceze continuă să organizeze măsuri de reprimare împotriva populației egiptene, care își manifestă în fel și chip ura împotriva agresorilor. Numai în urma unei singure ciocniri sîngerose, unitățile britanice de tancuri și de infanterie au ucis 100 de egipteni. Pe teritoriul peninsulei Sinaï, trupele israeliene au aruncat în aer cîte ferate și șosele, au distrus fîntîni și case de locuit, pentru a îngreuna înaintarea unităților militare iugoslave din cadrul forțelor O.N.U., unități care au misiunea să ocupe fișa de frontieră între Egipt și Israel. Oficialitățile israeliene nu-și ascund intenția de a prelunge cu 3-4 săptămîni evacuarea trupelor israeliene din Egipt. Opinia publică mondială condamnă cu indignare manevrele agresorilor și cere ca aceștia să-și evacueze neîntârziat trupele lor de pe teritoriul egiptean.

Acord sovieto-polonez, încheiat în spiritul prieteniei și al deplinei egalități

Potrivit prevederilor declarației comune sovieto-poloneze de la Moscova, zilele trecute a fost încheiat la Varșovia un acord între U.R.S.S. și R.P. Polonă cu privire la statutul juridic al trupelor sovietice care staționează în mod provizoriu pe teritoriul R.P. Polone.

Cu această ocazie, au sosit la Varșovia D. T. Sepliv, ministrul Afacerilor Externe al U.R.S.S., și G. K. Jukov, ministrul Apărării, mareșal al Uniunii Sovietice.

Tratativele dintre reprezentanții U.R.S.S. și R.P. Polone s-au desfășurat în spiritul unei calde prietenii și s-au încheiat cu un deplin succes. Acordul încheiat reglementează principiile staționării temporare a unor unități sovietice de teritoriul Poloniei.

I. Cvrankiewicz, președintele Com-

isiului de Miniștri al R.P. Polone, luînd cuvîntul în cadrul unui prînz oferit în cinstea oaspeților sovietici, a declarat printre altele că, în prezent, mai există în Europa forțe imperialiste, revanșarde, care amenință securitatea Europei Centrale și în primul rînd a Poloniei și a granitelor sale apusene. Din această cauză, pînă la încheierea tratatului de pace care să consfințească granițele apusene ale Poloniei, prezența trupelor sovietice pe Elba (Germania) este principala garanție a securității Poloniei și a întregului lagăr al păcii. În acest scop, este necesară și staționarea temporară a unor unități sovietice pe teritoriul Poloniei.

U.R.S.S. cere respectarea prevederilor Cartei O.N.U.

Recent, în Adunarea Generală a O.N.U., un grup de delegați din diferite țări a cerut sporirea numărului de țări care vor compune dîretele organisme ale O.N.U., în special Consiliul de Securitate. O astfel de hotărîre ar necesita revizuirea Cartei O.N.U., revizuire care nu poate fi efectuată decît cu asentimentul a două treimi din țările membre ale O.N.U. și a tuturor celor cinci mari puteri (U.R.S.S., S.U.A., Anglia, Franța și China).

Poziția Uniunii Sovietice în această problemă a fost expusă de V. V. Kuznețov, șeful delegației U.R.S.S. la O.N.U. Uniunea Sovietică cere în primul rînd ca orice hotărîre în legătură cu revizuirea Cartei să fie efectuată în prezența R.P. Chineze, Or, împotriva prevederilor Cartei O.N.U., R.P. Chineza, mare putere (600 de milioane de oameni), nu este reprezentată la O.N.U. De asemenea, delegația U.R.S.S. cere ca în cadrul organismelor O.N.U. și deosebi a Consiliului de Securitate să se respecte principiul reprezentării juste a tuturor regiunilor geografice. Acest principiu nu este în prezent respectat în ceea ce privește drepturile țărilor din Europa răsăriteană. Deși încă în 1946, la Londra s-a încheiat o înțelegere „pe cuvînt de onoare” ca unul din membrii nepermanenți ai Consiliului de Securitate să fie totdeauna o țară din răsăritul Europei, puterile occidentale au împiedicat în repetate rînduri ca țări din Europa răsăriteană să fie alese ca membre în Consiliul de Securitate. Numai în cazul că se vor respecta principiile Cartei O.N.U., U.R.S.S. va fi de acord cu sporirea numărului de membri în organismele O.N.U.

Reprezentanții multor țări, printre care și ai Indiei, au fost de acord cu poziția U.R.S.S.

Restabilirea relațiilor normale între Japonia și U.R.S.S.

Zilele trecute, a intrat în vigoare declarația comună a U.R.S.S. și

a Japoniei și au fost restabilite relațiile normale de bună vecinătate între cele două țări. În același timp, a intrat în vigoare și acordul sovieto-japonez cu privire la dezvoltarea comerțului.

Multă vreme, diplomația americană și unele cercuri japoneze pro-americane, în frunte cu fostul prim-ministru Yoshida, au împiedicat normalizarea relațiilor între cele două state. Cercuri largi ale opiniei publice japoneze au luptat însă cu hotărîre pentru o cît mai grabnică normalizare a relațiilor japono-sovietice. Tratativele îndelungate dintre cele două țări s-au încheiat la Moscova cu un succes deplin, iar parlamentul Japoniei a aprobat cu o mare majoritate acordurile semnate în aceste acorduri și în început să fie puse în aplicare între altele, Uniunea Sovietică a acordat Japoniei un sprijin puternic pentru ca aceasta să devină membru cu depline drepturi al O.N.U.

Mulți observatori politici din Asia și din alte părți ale lumii consideră că normalizarea relațiilor sovieto-japoneze va contribui la consolidarea păcii în Asia de răsărit și în întreaga lume. În Japonia, mulți oameni politici și reprezentanți ai diferitelor pături sociale cer acum îndeosebi normalizarea relațiilor și extinderea comerțului între Japonia și R.P. Chineza.

Vizita premierului chinez Cu En-lai în Birmania

Premierul Consiliului de Stat al R. P. Chineze, Ciu En-lai, face în prezent o vizită oficială de prietenie în Birmania. Cu ocazia acestei vizite, poporul birman și-a exprimat în repetate rînduri sentimentele sale de prietenie față de poporul vecin chinez.

După o ședere de cîteva zile la Rangoon (capitala Birmaniei), Ciu En-lai, însoțit de U-Ba-Swe, primul ministru al Birmaniei, a vizitat regiunea de frontieră între China și Birmania. Se știe că, de curînd, reprezentanții celor două țări au încheiat un acord special cu privire la stabilirea liniei de frontieră. Cu acest prînz, reprezentanții birmani s-au convîns de prietenia și înțelegerea de care au dat dovadă reprezentanții R.P. Chineze.

Vizita primilor miniștri ai Chinei și Birmaniei în regiunea de frontieră a fost încheiată printr-un mare miting, organizat în localitatea Mansi. În cuvîntările rostite la acest miting, primii miniștri ai Chinei și Birmaniei au subliniat legăturile de prietenie și colaborare ce leagă cele două țări, lupta lor comună împotriva colonialismului și pentru întărirea păcii în Asia.

După încheierea vizitei sale în Birmania, premierul Ciu En-lai va vizita Ceylonul, Nepalul și alte state din Asia.

G.H. EICHNER

DE TOATE PENTRU TOȚI

RUGINA

Scoflică, hidd, rea, A intrat în curtea mea Și-a poftit în gura mare Niscai flare De mîncare Fîindcă-acestea nesătute Îi cam place fier de scule Aruncate-n vînt și ploade Dinacins, să l le-amoaie Zbricitura, hidd, rea, S-a plimbat prin curtea mea Cum vreun cecș și jumătate, Tot zîcîndu-și: „Poate, poate!” Dar vîzînd că nu e rost, S-a decis să îneț post. Eu l-am fost cu ghînlon Țin uneltele-n sopron. Imbuznată, vai și chin, Stă de-atunci... la un vecin!

ST. BALACIU

Găsiți răspunsul potrivit?

1. — Odiñoară domnea la Istambul Asur-Assan al II-lea, un sultan despre a cărui cruzime se dusese



vestea peste țări și mări. Într-una din zile, Ptolomela, un vestit om de știință din Turcia, a călcat din greșală hotarul moșiei temutului sultan. În astfel de cazuri, pedeapsa era una singură: moartea.

Dar pentru că Asur-Assan se temea de mînia poporului, în caz că-l va ucide pe Ptolomela, a lăsat de ochii lumii ca sorșii să hotărască viața sau moartea savantului. Ptolomela a fost chemat la palat, în fața curtenilor strînși în sala tronului, și s-au întins două picurii.

— Alege, i-a spus sultanul. Într-un pic se așă un bilet pe care scrie „moarte”. În caz că ai noroc să-l alegi pe acela, ai scăpat de pedeapsă. Dacă-l alegi pe celălalt, pe care scrie „moarte”, te ucidem. Crutul sultan auzise însă grija să pună în ambele picurii cîte o hîrtie pe care era scris cuvîntul „moarte”.

Bănuind viclenia Sultanului, savantul nu și-a pierdut cîmpătul. A ales unul din cele două picurii întinse de sultan și... a scăpat! Cum a procedat?

2. — În altă zi, cufundat în gânduri, savantul a călcat din nou moșia sultanului. De astă-dată, Asur-Assan l-a spus: — Ești condamnat la moarte! Îți lădăm însă posibilitatea să-ți alegi singur felul execuției. Dacă mîine, cînd te vei prezenta la palat, primele cuvinte pe care mi le vei rosti vor fi un adevăr, vei fi împușcat. Dacă vor fi o minciună, vei fi spînzurat.

Ce cuvinte a rostit a doua zi savantul, înclt sultanul n-a putut nici să-l spînzure, nici să-l împușce? (Răspunsurile vor fi date la viitoarea rubrică „De toate pentru toți”, vineri, 4.1.1957).



Alexandru Rafailă factor postal în comuna Gloduri, regiunea Bacău nu distribuie săptămîni de-a rîndul ziarele abonaților, pierzîndu-și timpul mai mult prin circumi.

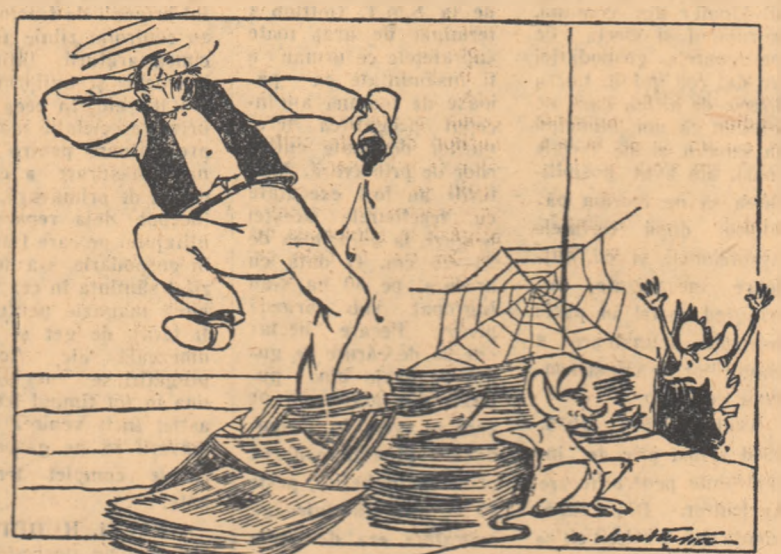

Șoarecilor între el: — Nu te speria, dragă, nu umbli el la ziare, mai ales acum, după ce a fost „pe teren”! Desen N. CLAUDIU

DANS ȘI CINTEC POPULAR

Orizontal: 1) Apreciați interpretă cîntecului popular. — Dans popular foarte viu. 2) Pictor român, care a lăsat mai multe tablouri reprezentînd diverse jocuri populare. — Cîntăreț de taraf. 3) Transmite zilnic cîntece și jocuri populare rominești. — Numele unui dans popular. 4) Armăsari. — Sărutare aeropurtată. — Mă servesc singur. 5) Cuvînt, verde, deseori înțîlnit în cîntecele populare. — Unde e mai subțire, acolo se rupe. — În zig-zag. 6) Se dă pe față! — Filozof chinez antic. 7) Melodii populare. — Refuzul lui Hinciu. 8) Dans popular, cu intenții nu tocmai pasnice! — Nenea de zăpadă. 9) Bădescu Horia. — Calcul spus cu economie. — Nume de fată. 10) Grabă. — A execută o melodie. 11) Face o lucrare agricolă. — Dans popular jucat de un grup de flăcăi, sub conducerea unui șef. 12) Călătoria. — Virtul unui munte. — Chiuit pe care-l scot flăcăii la horă.

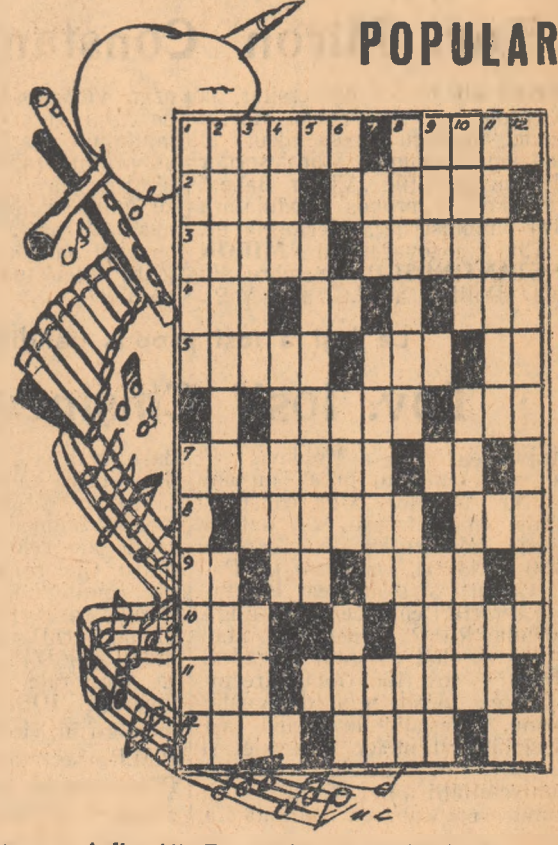

Vertical: 1) Formație orchestrală de muzică populară. — Lăutar de pe vremuri. 2) Membrii echipelor de cîntece și dansuri de la căminele culturale. — Dans popular cu ritm domol. 3) Nume feminin. — Nota bene. — Halmi. 4) Cu cît ai mai mulți, cu atît îți rămîn mai puțini! — Odale de culcare (mold.). 5) Spectacol teatral în care muzica se împletește cu dansul. 6) Dînsul. — În acest moment. — Unde nu e el, e val de picloare. 7) Bisi! — A-și pierde echilibrul după o învîrtitură mai repede. — Pronume. 8) Un ac în țara picilor. — Dă glas instrumentelor cu coarde. 9) Oraș în Brazilia. — Schimb local. 10) A pricinui o vătămare a corpului. — Dans primitiv, un fel de băutură. 11) Localitate pe valea Prahovei, de la care vine numele unui joc popular. — Prefix pentru trei. 12) Joc popular originar din Banat. Cuvinte rare: PALAT, ITU.

„ACROBAȚIE”

Cuprins de mare disperare, șomerul John Smith din New York, a găsit un mijloc original de a-și câștiga existența: va face echilibristică pe sîrmă. Deasupra unei străzi, la mare înălțime, el a legat de dol zgrîrte-nori un cablu. Jos, în stradă, lumea a început să se adune. Gary, prietenul lui John, făcea reclamă și stringea chetă. După ce Gary a strîns o căciulă plină cu bani, acrobații s-au urcat pe podium, a prins în brațe prăjina pentru

balans și, înainte de a porni în cursă, a glăsuț către mulțime:

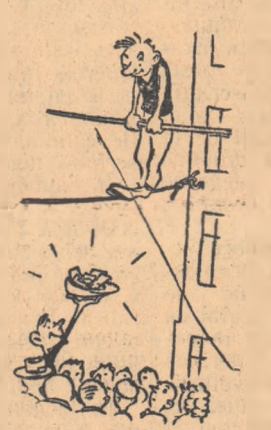

— Onorat public! Dumneavoastră ați plătit pentru acest

spectacol. Eu voi merge în echilibrul pe cablu, la mare înălțime deasupra străzii. Dar eu n-am mers în viața mea pe sîrmă. Vreți să mă prăbușesc și să mor? Am acasă doi copii. Vreți dumneavoastră să mor? — Nu, nu vrem să mori! a strigat mulțimea. — Vă mulțumesc, onorați spectatori. Și pentru că aveți înimă bună, vă rog să anunțați rudele și prietenii dumneavoastră că, miine voi da un nou spectacol, în matineu, cu prețuri reduse!

SPORT

În cadrul competiției „Cupa 30 Decembrie”, miercuri s-au întîlnit pe stadionul „Dinamo” din București echipele Dinamo-București și Progresul-București. După 90 de minute de joc, întîlnirea a luat sfîrșit cu scorul de 1-0 (1-0) în favoarea echipei Progresul București.

În deschiderea partidei de ieri, selecționata București a întrecut pe Dinamo II cu 6-0 (5-0). Aceste jocuri au prilejuit o verificare a jucătorilor în vederea întîlnirilor internaționale pe care le vor susține în sezonul actual.

Noutăți științifice

Gaz metan extras din gunoi de grajd

În ultimul timp, în Republica Democrată Germană a luat mare extindere metoda obținerii gazului metan din gunoi de grajd. Amenașarea instalațiilor pentru obținerea gazului se face destul de simplă: la 60-70 m depărtare de grajd se sapă o groapă cilindrică, adîncă de 3-5 metri, care se acoperă cu o cărămidă și se acoperă cu un strat gros de ciment. În partea de jos grupul este fixat o plasă deasă de sîrmă, iar în partea de sus se află deschizătură cu capac ce se închide ermetic și care servește la scoaterea gunoului după ce s-a extras gazul metan, din el. Cu ajutorul unui jet de apă gunoiul trece înțit printr-un puț care se află în mijlocul curții, iar apa este adus la instalația de metan. Apoi scurge prin rețeaua de sîrmă, în bălegarul rădine pe rețea. Fîind ermetic închis, gunoiul se încălzește repede și începe să emană gazul metan, care fiind mai ușor decît aerul, se ridică și iese prin orificiile de sus ale gropii. De aci, gazul este îndreptat către două cisterne mari de oțel, care se află într-o clădire de piatră. Un compresor comprimă gazul din cele două cisterne și îl trimite spre prestine în butelii de oțel. Gazul metan obținut este un combustibil excelent atît pentru tractoare cît și automobile, cît și pentru încălzirea locuințelor. Experiențele au stabilit că, după extragerea metanului bălegarul nu-și pierde proprietățile de îngrășămint, ci, dimpotrivă, se minerează mai repede și dă hrană plantelor.

ȘTIRI AGRICOLE DE PESTE HOTARE

ÎN GERMANIA OCCIDENTALĂ CONTINUA CONFISCAREA PĂMÎNTURILOR ȚĂRĂNEȘTI PENTRU SCOPURI MILITARE. După cum anunță presa vest-germană, Bundesdagul (parlamentul) din R.F. Germană a aprobat în a doua și a treia citire legea cu privire la confiscarea de terenuri în scopuri militare. Această lege va permite autorităților vest-germane să confişte terenuri agricole aparținînd țăranilor, atît pentru nevoile armatei vest-germane, cît și pentru trupele de ocupație ale puterilor occidentale. Reamintim că și pînă acum, autorită-

țile de ocupație engleze și americane, precum și cele vest-germane au confiscat pămînturi țărănești fără să aștepte promulgarea vreunei legi care să le permită acest lucru. Potrivit datelor publicate în buletinul de presă al Partidului Social-Democrat, în viitorul apropiat vor fi confiscate de la țăranii vest-germani încă 44.000 ha de pămînt arabil. SITUATIA GREA A OAMENILOR MUNCII DIN AGRICULTURA REGIUNII DE NORD-EST A BRAZILIEI. Deputatul brazilian Lourial Fontes, luînd cuvîntul în Senat, a descris

situația grea a oamenilor muncii din agricultura regiunii de nord-est a Braziliei. În această regiune, moșterii, care stăpînesc 61 la sută din pămîntul arabil, impun muncitorilor agricoli și țăranilor săraci condiții de trai și de muncă deosebit de grele. 70 la sută din țăranii acestei regiuni nu posedă în prezent nici măcar un petec de pămînt, fiind nevoiți să lucreze pe plantațiile moșterilor. Muncitorii agricoli din aceste plantații nu primesc decît 55 la sută din salariul mediu, și așa foarte scăzut, al muncitorilor din Brazilia. AGRESORII ANGLO-FRANCEZI AU PRICINUIT MARI PAGUBE AGRICULTURII EGIPTENE. După cum anunță ziarul egiptean „Al Ahram”, Egiptul intenționează să lădă în fața Organizației pentru alimentație și agricultură de pe Îngă O.N.U. problema pagubelor pricinuite de agresorii agricoli și pisciculturii Egiptului. Egiptul pregătește să publice noi date cu privire la bombardamentele barbare pe care aviația anglo-franceză le-a efectuat asupra plantațiilor (marilor ferme) și bazinelor piscicole din Egipt.

Dezvoltarea agriculturii în R.P.D. Coreeană

—Articol scris pentru ziarul „Agricultura Nouă”

Agricultura țării noastre a pășit pe calea unei puternice dezvoltări abia după eliberarea patriei noastre de către viteza armată a Uniunii Sovietice, de sub dominația Imperia-lismului colonialist japonez. În martie 1946, puterea populară din Coreea de nord, în frunte cu Partidul Muncii din Coreea, a împlăcut o reformă agrară democratică și consecventă. Ca urmare a acestui fapt, în Coreea de nord, o dată cu lichidarea clasei moșierilor, s-a pus capăt definitiv sistemului feudal de exploatare și pămîntul a trecut în proprietatea țăranilor muncitori. În 1948, volumul producției globale a culturilor cerealiere a depășit cu 10,4% nivelul producției din 1939, anul cu cea mai mare recoltă din întreaga perioadă de stăpînire japoneză. Coreea de nord, de unde înainte lipseau produse alimentare, s-a transformat într-o regiune cu un surplus de cereale, iar nivelul cultural și material al țăranilor muncitori a crescut cu repeziune. În perioada războiului de eliberare națională pe care l-am dus timp de trei ani împotriva agresorilor americani și a cîlcii trădătoare al lui Li-Sin-man, țăranii noștri muncitori, înfruntînd toate lipsurile și creșterile inerente războiului, au asigurat nevoile frontului și ale

stațiilor de mașini și tractoare a crescut de 9 ori față de perioada dinainte de război, iar numărul de tractoare (societate în 15 C.P.) a crescut de 13 ori. Mari sume de bani s-au alocat de asemenea din fondurile statului pentru creșterea rapidă a producției de mașini agricole, de inventar agricol și de îngrășăminte chimice, pentru lărgirea instituțiilor de cercetări științifice în domeniul agriculturii, pentru intensificarea muncii de pregătire a cadrelor tehnice și a celor de conducere etc. Trebuie să amintim și despre o serie de măsuri luate de guvern pentru sprijinirea țăranilor ruinați în timpul războiului (împrumuturi de produse alimentare și semînte, animale de rasă la prețuri ieftine, reduceri la prețurile produselor industriale etc.). Reforma agrară de importanță istorică și o serie de alte măsuri luate de partid și guvern au contribuit mult la dezvoltarea agriculturii. Dar toate aceste măsuri nu puteau să asigure încă o dezvoltare rapidă a forțelor de producție și să ridice în mod substanțial și permanent nivelul de trai al meselor țărănești. În special al țăranilor cu gospodării mici. Singura cale justă pentru rezolvarea acestor probleme putea să fie numai cooperativizarea agriculturii.

Încă din perioada imediat următoare încheierii armistițiului și încetării ostilităților militare (Iulie 1953), Partidul Muncii a început să ducă o intensă muncă de lămurire în rîndul țăranilor muncitori despre superioritatea agriculturii socialiste.

În satele patriei noastre au și luat ființă atunci diferite întreprinderi cu caracter socialist, cum sînt fermele agrozootehnice de stat, S.M.T. și centrele de închiriat mașini, cooperativele de consum și băncile țărănești. Trebuie să amintesc îndeosebi de rolul celor 168 de ferme agrozootehnice de stat, care prin succesele lor au convins pe mulți țărani muncitori despre avantajele marilor gospodării socialiste. Masele de țărani muncitori din țara noastră au devenit conștiente de necesitatea cooperării în agricultură, îndeosebi în perioada războiului pentru apărarea patriei. În zilele de război, în timp ce se ducea lupta cu o serie de greutăți (lipsa mîinii de lucru, a forței de tracțiune etc.), printre țărani a luat naștere un înalt spirit de ajutor reciproc. Pe o scară largă s-au format și s-au extins așa-numitele „grupuri de folosire în comun a animalelor de tracțiune”, „grupuri de înțaiutorare reciprocă în muncă” și alte forme de muncă în comun care au vechi tradiție în satele noastre. Partidul și guvernul au susținut în mod activ asemenea forme de muncă în comun și au acordat atenție dezvoltării lor în viitor. În felul acesta, în timpul războiului s-au organizat în provincile Kan-von, Hvanhe și în alte regiuni învecinate cu frontul, așa-numitele „grupuri de front pentru munca în comun”, iar în regiunile muntoase, „cooperative auxiliare de producție” forme care au făcut ca țăranii să se convingă personal de superioritatea muncii în comun și a gospodăririi cooperatiste. De asemenea, încă din primăvara anului 1953, din inițiativa proprie a țăranilor, au început să apară și să se dezvolte în unele sate forme inferioare de cooperative agricole de producție. O deosebită importanță pentru dezvoltarea agriculturii a avut cea

de a șasea Plenară a Comitetului Central al Partidului Muncii din Coreea, convocată puțin timp după război, plenară care a orientat cu hotărîre munca partidului spre transformarea socialistă a agriculturii. În Direcțiile aprobate de Plenară s-a lăsat seama foarte mult de condițiile economice și naturale ale diferitelor regiuni din R.P.D. Coreeană. De exemplu, s-a indicat ca în raioanele de munte, unde sînt mulți țărani cu gospodării mici, să se organizeze în primul rînd cooperativele agrozootehnice, iar în raioanele de pe malul mării — cooperative agro-pescărești. În cei trei ani care au trecut de la adoptarea noii linii a partidului, în R.P.D. Coreeană s-au obținut mari succese în cooperativizarea agriculturii. Astfel, spre sfîrșitul lunii iulie a.c., numărul cooperativei lor a ajuns la 14.777, cuprînzînd 70,6 la sută din totalul gospodăriilor țărănești și 66,4 la sută din suprafața arabilă a țării, în afară de pămînturile ce aparțin gospodăriilor de stat. Trebuie să subliniem faptul că, din totalul acestor cooperative agricole de producție, 97 la sută sînt de tipul al treilea, care este tipul de gospodărire pe de-a-ntregul socialist. Pe tot cuprînsul țării, cooperativele agricole de producție au început să demonstreze de pe acum superioritatea lor față de gospodăriile individuale. Astfel, în 1955, recolta medie la hectar obținută în cooperativele agricole de producție la culturile cerealiere a fost cu 9,8 la sută mai mare decît cea obținută de țăranii individuali. În mod deosebit au crescut și veniturile cooperativei agricole de producție și în felul acesta și veniturile personale ale membrilor. De pildă, venitul personal al fiecărui membru de cooperativă a