

# AGRICULTURA NOUĂ

Anul IV — Nr. 284  
Marți 15 Ianuarie 1957

4 pagini  
Preț 20 de bani

Organ al Ministerului Agriculturii și al Ministerului Gospodăriilor Agricole de Stat din R. P. R.

## Ge apropiie ALEGERILE

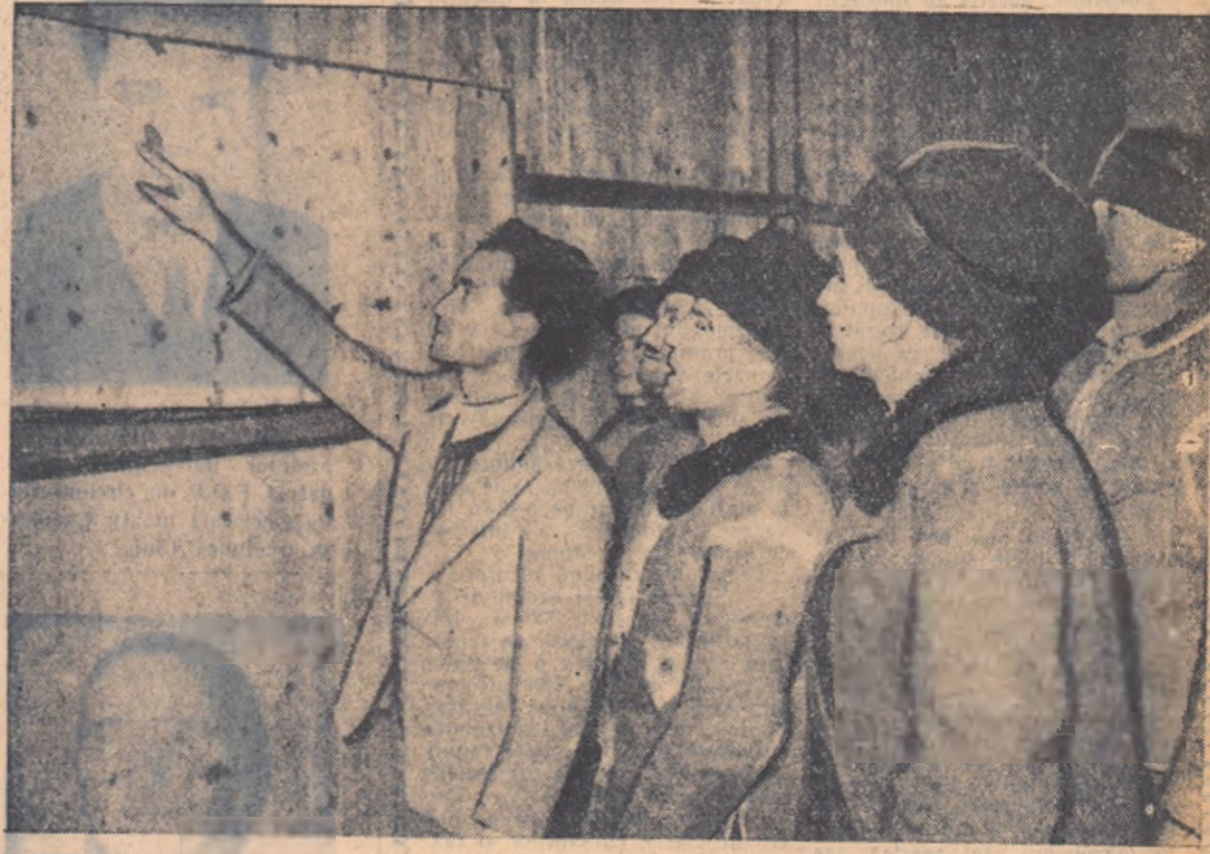

### La sfat cu alegătorii

Intotdeauna — când e vreo manifestare — vin oamenii mulți la câminul cultural din Răcari. Astăzi au venit însă mult mai mulți decât de obicei. Sînt adunați aici țărani muncitori din mai multe sate — Răcari, Colacu, Bălteni, Ghimpați etc. — care alcătuiesc circumscripția electorală nr. 38.

Ca la orice adunare, înainte de deschiderea oficială a sesiunii, oamenii discută între ei. Despre ce? Firește, despre ultimele măsuri luate de plenara din decembrie a Comitetului Central al partidului, despre avantajele pe care le au țărani muncitori în urma aplicării acestor măsuri și despre îndatoririle ce le revin.

Dar încă că ne-am luat cu vorba și am uitat să vă spunem scopul adunării. Nu e o adunare obișnuită, ci o întrînire a tovarășului Pavel Ștefan, președintele comitetului executiv al statului popular regional București, candidat al F.D.P. în circumscripția electorală nr. 38, cu alegătorii din satele ce aparțin acestei circumscripții.

Alegătorii îl cunosc bine pe tov. Pavel Ștefan. De multe ori a venit el prin satele, din această parte a regiunii și a stat îndelung de vorbă cu sătenii. Totdeauna au discutat împreună despre treburile obștești, despre sarcinile ce le au de dus la îndeplinire, despre problemele privind dezvoltarea și transformarea socialistă a agriculturii.

Acum, se discută probleme asemănătoare. Rînd pe rînd sîrădici și iau cuvîntul Ion Mărgărit, din întovășirea din Ghimpați, Ilie Marinescu din Bălteni, Vasile Dumitrescu din Colacu și

mulți alții. Oamenii vorbesc cu mîndrie despre realizările obținute în ultimii ani în raionul Răcari: 8 comune electrificate, un spital nou, un cinematograful și cîte altele.

Alegătorii vorbesc și despre o seamă de lipsuri care mai există în anumite domenii de activitate, făcînd totodată propuneri pentru noi înfăptuiri, pentru înlăturarea lipsurilor existente. În cartelul său, tov. Pavel Ștefan alege să vorbească pe rând pe rând cu oamenii, să se înfăptuiască la Răcari o școală de 11 ani, să mai fie înființată în raion un S.M.T., săfiurile populare să se îngrijască mai îndepărtate de întîlnirea și repararea drumurilor, să se termine electrificarea satului Bălteni, la cooperative să se aducă mărul mai multe, pentru că el, alegătorii din această circumscripție, au de gînd să contribuie la înfăptuirea sarcinilor trasate de partid vînzînd stăluțul lor mai multe produse ce le privesc...

Oamenii vorbesc despre multe. Candidatul îl ascultă cu atenție. Apoi la sfîrșitul cuvîntului, răspunde la întrebările ce li-au fost puse și se angajează ca, împreună, să depună toate eforturile pentru ca propunerile făcute la această adunare să capete viață.

Adunarea prietelui de întîlnire a tov. Pavel Ștefan cu alegătorii a luat sfîrșit. Oamenii mai stau însă de vorbă. Nu se îndură să se despartă. Pînă la alegeri, mai sînt doar o săptămîna. El discută despre aceasta, despre ceea ce au de făcut pînă la alegeri și după această dată.

ION PAUN

## Pentru o recoltă cit mai bogată de porumb

### NE PRINDEM

Intîmplarea a făcut ca ziarul „Agricultura Nouă”, în care a fost publicat Apelul colectivităților din comuna Făcăeni, raionul Fetești, către toate gospodăriile colective, cooperative agricole de producție și întovășirile agricole din țară în legătură cu sporirea producției de porumb, să sosescă la sediul gospodăriei noastre colective tocmai în momentul cînd, discutînd despre proiectul planului de producție pe anul 1957, ne întrebăm dacă cifra de 3000 kg de porumb boabe la hectar, cifră prevăzută în plan, nu este cumva prea mică față de posibilitățile pe care le avem.

După ce am citit și răscolit chemarea colectivităților din Făcăeni, am început discuțiile. Unii ziceau să rămînem la cifra prevăzută în proiectul planului, adică la 3000 kg de porumb boabe la hectar. Cel mai mulți însă au fost de părere că în anul acesta vom putea obține o producție de cel puțin 3.500 kg la ha.

— Ba ne stă în putință să scoatem și 3.600 kg de boabe la ha, a spus într-un timp Gheorghe Udreă, brigadierul de cîmp.

Da, brigadierul nostru are dreptate. Și anul trecut, în cluda timpului neprietenic, am cules în medie la hectar cîte 2.600 kg de porumb boabe. Asta, datorită, desigur, aplicării unor metode agricole înaintate. Pentru ne îndepliniri angajamentul luat în întrecere, noi vom da în anul acesta o și mai mare atenție respectării regulilor reco-

mandate de știința agrotehnică. Astfel, în ce privește pregătirea terenului, pe 10 ha vom aplica guno de grajd bine putrezit, iar pe întreaga suprafață, îngrășăminte chimice. Angajîndu-ne să obținem o producție de 3.600 kg de porumb boabe la hectar, noi ne-am bazat, desigur, și pe faptul că întreaga suprafață destinată culturii o vom însămînta numai cu sămînță hibridă și după metoda cuburilor așezate în pătrat. De asemenea, vom prăși porumbul ori de cîte ori va fi nevoie — în plan am prevăzut patru prașile — alți cu mijloacele S.M.T.-ului, cit și cu ale noastre proprii, și vom face polenizarea artificială suplimentară.

În acest an, pentru prima dată pînă acum, noi vom iriga o parte din suprafața destinată culturii porumbului, ceea ce va aduce, fără îndoială, un mare spor de recoltă. Chibzînd bine asupra tuturor acestor posibilități de a sporii recolta medie de porumb, colectivitățile s-au angajat să obțină în acest an 3.600 kg de porumb boabe la ha.

În vederea îndeplinirii acestui angajament, noi am început să ne pregătăm încă de acum. Membrii gospodăriei noastre au și început să care guno de grajd pe terenul destinat acestei culturi și să așeze stivulele de sămînță.

NICOLAE COGONOIU  
președintele gospodăriei colective  
din comuna Bălteni, regiunea  
Craiova

## Vom urma îndemnul colectivităților din Făcăeni

La sfîrșitul săptămînilor trecute, membrii consiliului de conducere al întovășirii noastre au discutat întocmirea planului de producție pe 1957. La această adunare, în care s-au dezbătut și hotărîrile plenei partidului, s-a vorbit și despre Apelul colectivităților din comuna Făcăeni, raionul Fetești, — apărut în ziarul „Agricultura Nouă”. Cu acest prilej, membrii consiliului de conducere al întovășirii noastre au făcut propuneri în legătură cu angajamentul ce urmează să ni-l luăm în scopul sporirii producției de porumb la hectar. Unii dintre noi propuneau să înlocuim numărul 2.500 kg de porumb la hectar; alții, mai mult. Pînă la urmă, chibzînd posibilitățile pe care le avem, cit și sarcinile ce ne revin nouă, cei ce muncim ne ogoare în vederea întovășirii în satului porumbului muncitor, am hotărît că în planul de producție pe 1957 să trecem cifra de 3.000 kg de porumb boabe la hectar.

Pentru ca angajamentul nostru să nu rămîna numai pe hîrtie, chiar zilele acestea vom alege întreaga sămînță de porumb necesară numărului de stivulele frumose și sămînțoase. Suprafața plantată a fi însămîntată cu porumb a fost asistat cu tractoarele S.M.T.-ului Bărcănești, cu care ne-am propus să încheiem contract și pentru efectuarea a două prașile mecanice, urmînd ca tot atîtea prașile să dăm, manual, cu sapele. De asemenea, sîntem hotărîți, ca, sub îndrumarea marșalului agronomului Cezaș Vintu, de la punctul agricol, să facem și polenizarea suplimentară artificială pe întreaga suprafață cultivată cu porumb. Mai trebuie să arătăm, în afară de îngrășămintele naturale ce au fost bătute sub arătura adîncă de toamnă, vom îngrășa terenul și cu o însemnată cantitate de superfosfat.

Muncind astfel, sîntem siguri că în acest an vom obține o recoltă bogată de porumb.

Avem însă încrederea în forțele și munca noastră pe care o facem numai în comun. În dobîndirea unui cit mai însemnat spor de recoltă ne va ajuta și experiența anilor trecuți, cînd întovășirea noastră a recoltat cu cîte 800—1.000 kg de porumb boabe mai mult la hectar, față de recoltele țărănilor muncitori individuali.

Membrii întovășirii noastre și-au luat și angajamentul că în anul acesta să vîndă stăluțul, prin achiziții, cu mult mai mult porumb și alte cereale, decît în anul trecut.

— Eu unul — a spus întovășitul Gheorghe Oleanu, cu prilejul întocmirii planului de producție și discutiilor Apelului colectivităților din Făcăeni — mă angajez de acum să vînd stăluțul 1.000 kg de cereale. Și voi sta de vorbă cu toți vecinii mei, sîrădici și îndemna să facă la fel.

CRISTEA  
CONSTANTINESCU  
secretarul întovășirii agricole din satul Nicovani, raionul Ploiești

## Sprrijinul mecanizatorilor

### FAȚĂ ÎN FAȚĂ

Zilele trecute, în calitate de candidat al F.D.P. în alegerile de la 3 februarie, am luat parte la întrînire cu alegătorii, în comuna Gugești, Generalissimul Ștefan și Cîndești, regiunea Galați. Cu acest prilej, mulți țărani muncitori prezenți în sălile cîminelor culturale unde au avut loc întrîmirile mi-au pus diferite întrebări, privind îndeosebi măsurile luate de către plenara C.C. al P.M.R. din 27—29 decembrie 1956.

— Dar S.M.T.-Florăști, cum o să ne sprijine de aci înainte, ca să izbulim să smulgem pămîntul roade mai bogate? m-a întrebant, la ultima întrînire cu alegătorii, președintele colectivului din Păsteli, tov. Alexandru Șbircoiu.

— I-am răspuns arînd că încă de anul trecut, noi am început să dăm toată atenția nu numai lucrărilor de arat, semănat și recoltat, ci și cultivației, discutăm, prăsim, mecanic și dezmetistăm. Nu-i întîmplător că unele gospodării colective deservite de S.M.T. Florăști au obținut recolte bune chiar în condițiile de secetă din anul 1956. Colectiva din Urcești, de pildă, a recoltat 1.600 kg de grîu și 2.500 kg de porumb boabe la hectar, iar cea din Cîmpineanca, 1.200 kg de grîu și 2.200 kg de porumb boabe la hectar. Oamenii au văzut cu ochii lor avantajele muncii făcute cu mijloace mecanizate, pe tarlate mari, și s-au unit în tot mai mare număr în noi gospodării colective și întovășiri agricole. În prezent, S.M.T.-ul nostru deservete 16 gospodării colective și 56 de întovășiri agricole, față de numai cîteva colective și vreo 16 întovășiri, cîte existau în 1955, în raza noastră de activitate.

Chemarea colectivităților din Făcăeni ne-a dat un nou îndemn la lucru și nouă, mecanizatorilor. În acest an — am adăugat — vom efectua un volum de lucrări cu cca 3.000 de hantri mai mare decît în 1956 și vom folosi pe scară largă mașinile noi cu care stătu ne-a înzestrat. Așa, de pildă, cu cele două mașini pentru însămîntat porumbul în cuburi așezate în pătrat, ce ne-au fost repartizate, vom semăna cel puțin 250 de hectare. De asemenea, ne-am propus ca la unitățile deservite de noi, să luăm la vînt suprafața cu porumb, folosînd în acest scop cele 19 motoare stabile și pompele de irigație ale stăluțului.

În prezent, agronomii noștri de sector lucrează în gospodăriile colective, ajutînd la alcătuirea planurilor de producție pe anul 1957.

— Noi ne-am luat angajamentul să dăm un și mai temeinic ajutor colectivităților și întovășirilor. Încît acestea să obțină în acest an, între altele, 3—5000 kg de porumb la hectar.

Cea mai mare bucurie și mîndrie a noastră o va fi, traducînd în viață hotărîrile plenei partidului din decembrie 1956, să contribuim la sporirea producției la hectar și la atragerea unui cit mai mare număr de țărani muncitori pe drumul agriculturii socialiste.

MIHAI DUMITRIU  
directorul S.M.T.-ului Florăști  
regiunea Galați

## Achiziții prin cooperativă

Hotărîți să dovedească cu fapte bucuria și încrederea cu care au primit cuprinsul documentelor plenei din 27—29 decembrie 1956 a C.C. al P.M.R., tot mai mulți țărani muncitori din comuna Stănești, raionul Giurgiu, au verificat în ultimele zile însemnată cantitate de produse agricole prin cooperativă. Astfel, numai în ziua de 11 ianuarie, cooperativa din Stănești a achiziționat de la gospodăriile de Stăncu Defta, Ștefan Ghenoiu, Niculae Ciocolu, peste 800 kg grîu, porumb și floarea-soarelui. Pilda lor a fost urmată și de țărăni muncitori Nicolae, Ologu, Niculae Boboc și alții, care au îndemnat și pe vecinii și prietenii lor să-și valorifice surplusul de produse agricole prin cooperativă.

În felul acesta gospodarii din Stănești aprînjă cooperativa din comună, pentru că ea să poată, pe de o parte, să achiziționeze cit mai multe produse agricole, iar pe de altă parte, să se aprovizioneze cu și mai multe mărfuri industriale, necesare consumatorilor.

ION DEDU  
correspondent

## Mașini pentru muncitorii ogoarelor



„...Pentru dezvoltarea bazei tehnico-materiale a producției agricole, în 1957 producția de mașini agricole trebuie să crească de 3 ori față de 1956...”

Un scurt raid prin uzinele constructoare de mașini din Capitală, și vom vedea că această importantă sarcină trasată de Rezoluția Plenei Comitetului Central al Partidului Muncitoresc Român a și început să prindă viață.

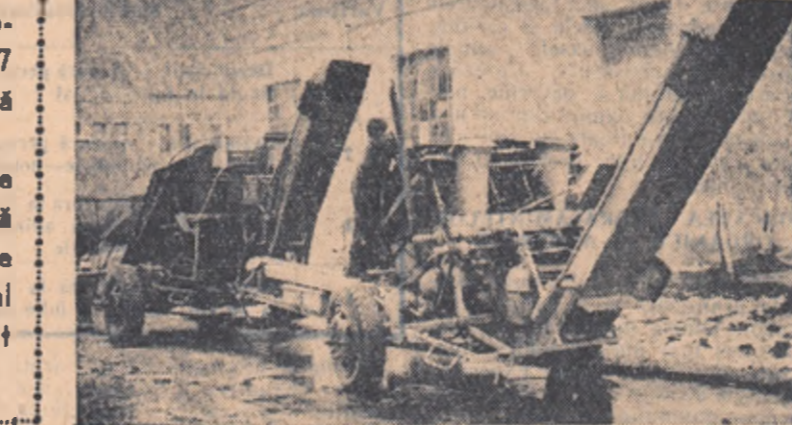

„...Uzinele „Vasile Roșiu”, în cartea largă, stau, ca atîta ostăi, pe de față, primele ateliere mobile executate în acest an, care în scurtă vreme vor lua drumul S.M.T.-urilor și al gospodăriilor agricole de stat.

În interiorul unei hale a atelierului uzine, echipele conduse de tov. Romulus Barbu și Gheica Alexandru fac ultimele operații la montarea pompelor axiale de mare capacitate pentru irigații și desecări.

„...Jată și cîteva aspecte de la uzinele „Sămănătoarea”, și aici se lucrează cu aceeași strîngă. Muncitorii din cadrul unei secții dau zor să termine de montat combinate K-14-D de recoltat porumb.

În strîng, la „expediție” vedem una dintre combinate C-1 gata să fie trimisă pe ogoarele patriei noastre și adăpostită la S.M.T. sau G.A.S., în remisă, la așteptarea viitoare recolte de cereale.

„...Jată și cîteva aspecte de la uzinele „Sămănătoarea”, și aici se lucrează cu aceeași strîngă. Muncitorii din cadrul unei secții dau zor să termine de montat combinate K-14-D de recoltat porumb.

În strîng, la „expediție” vedem una dintre combinate C-1 gata să fie trimisă pe ogoarele patriei noastre și adăpostită la S.M.T. sau G.A.S., în remisă, la așteptarea viitoare recolte de cereale.

## SOCOTELI GOSPODĂREȘTI

În ultimii ani, peisajul Seimbărulei — comună cu un vechi trecut de prin părțile Sibului — s-a îmbogățit cu un element nou. Zeci și zeci de antene ale aparatelor de radio au fost montate de acoperășii. Cele mai multe au să se vezi la casele colectivităților. E și în satele. Au dobîndit osemeni recolte bune, sîntemuncă a fost bine răsunătoare.

Așa s-a făcut că mulți dintre colectivitățile au luat cunoștință de raportul tovarășului Gheorghe Gheorghiu-Du la plenara C.C. al P.M.R. încă înainte de a fi sosit ziarul în comună. Îl ascultaseră la radio. Unul din el, Gavriela Toader, îmi povestește:

Voiam să înțeleg cit mai temeinic, Era doar vorba de noi, de grîu ce care partidul o poartă poporului muncitor.

La sediul colectivității s-au adunat apoi aproape toți membrii. Discuții, frămîntări și iar discuții. Orele trecuau pe neașteptate. Se vedea bine că fiecare cuvînt din raport găsisse drum drept către inima oamenilor. Și hotărîrea a fost luată. Vor ține a doua zi o adunare generală, să vadă ce măsuri trebuie să ia gospodăria lor pentru a da viață hotărîrilor partidului.

A lăsat a doua zi vîntul? Nici gînd. Petru Moisin, președintele, a început să citească raportul. După ce a terminat de citit, au început discuțiile. Fiecare din măsurile luate de Comitetul Central al partidului, cu privire la înțărirea și lărgirea sectorului asociat al agriculturii și sporirea producției la hectar a fost discutată în amănunt. În cuvîntul lor, colectivitățile au arătat, printre altele, că înlocuirea sistemului de cote obligatorii prin sistemul de contractări și achiziții este o măsură bună, menită să ajute la mersul înainte al agriculturii noastre, la creșterea producției agricole-marfă. Ea mai dovedește că sectorul nostru socialist s-a înfăptuit și s-a dezvoltat multilateral.

Colectivitățile au arătat, de asemenea, că, deși în ultimul timp gospodăria lor a obținut rezultate frumoase, măsurile luate de partid trebuie să constituie un puternic îndemn pentru dezvoltarea ei multilaterală. Adunarea a aprobat o serie de măsuri pentru creșterea producției agricole la hectar și pentru înflorirea gospodăriei.

În ceea ce privește cultura de porumb, deși în anul 1956 au obținut o recoltă bună — 2.400 kg de boabe la hectar — au hotărît ca în acest an să obțină 3.000 kg de boabe la hectar. Pentru aceasta, pe lângă îngrășămintele organice, colectivitățile vor administra pe fiecare 10.000 kg de îngrășăminte chimice. Suprafața cultivată cu porumb va crește cu încă 18 hectare, însămîntîndu-se numai porumb hibrid, în cuburi așezate în pătrat.

Un accent deosebit se va pune pe dezvoltarea ramurilor anexe și în special a sectorului zootehnic. În acest scop, gospodăria va mai cumpăra în primăvară 7 vaci cu lăpte.

În încheiere, a vorbit Ion I. Iuț.

Mă gîndesc, tovarăș — a spus el — că, în prag de un nou partid, a venit cu o veste bună pentru noi. Și cum nu mai sîntem chiar așa de tînăr, îmi amintesc ce ne aducea înainte vreme fiecare însoțit de an: impozibile mărite, amenzi și cîte altele. „Le sînt noi pe acestea: de ce își mai răcoștea Iluț gura de pomană?” veți spune. Aveți toată dreptatea. Dar nu sîrădici să ne amintim că toate pomansele ne veneau dintr-oceea că „alesii” noștri de odinioară erau boierii și moșierii. Așa alesi, așa plocoșne.

Iar azi, e vreo mirare că partidul nostru vine cu o asemenea hotărîre? Doar cei pe care-i avem azi în fruntea țării sînt de o seamă cu noi, muncitori cu brațele și cu mintea țărani muncitori. De-ala am luat cuvîntul. Peste puțină vreme, la alegeri, să dăm din toată inima votul candidaților noștri.

S. LEONARD

Joi, la orele 4 două-amiază, ai nă-măsuși pe cel 22 întovărășii din satul Treteniuc, regiunea...

16.000 kg la hectar. În același condiții de sol și climă...



NICOLAE GIOSAN profesor universitar, candidat al F.D.P. în circumscripția electorală nr. 19 Cămarăuș, regiunea Cluj.



MARIA DINU președinta gospodăriei agricole colective „Grivița Rosie” candidată F.D.P. în circumscripția electorală nr. 36, Bolintin Deal, regiunea București.



TEODOR MAGHIAR președintele gospodăriei agricole colective Mădăras, candidată al F. D. P. în circumscripția electorală nr. 13 Sălonia, regiunea Oradea.

Un vrădnic președinte de colectivă

Cu aproape 5 ani în urmă, 46 de familii de țărani muncitori din comuna Maglavit, regiunea Craiova...

plăvit este acum una din gospodăriile colective fruntase din regiunea Craiova...

luni de când Flores Fintină este președinte în gospodăria colectivă din Maglavit...

Priviriile colectivizator s-au orit atunci și asupra țărânilor...

După ce a urmat cursurile școlii tehnice agricole pe oare a absolvit-o cu diploma de merit...

Președintele gospodăriei colective din Maglavit este cunoscut, iubit și stimat...

CUTITASUL de Lenin

Ca orice sat din Bărăgan, Mărculești și el un sat nu prea pitoresc...

ferestrele pline de muscate. — Asta-i clasa noastră! Imi spune puul de fată...

te. Pe atunci, numai copiii așezai în primele bănci (li puteai număra pe degete...

— A cui ești tu negru? am întrebat-o. — A lui Victor S. Tudor.

— Si de ce-i cîntesti singură cutitasul? — Apoi... taica-i la semănat și mama era treabă...

— Si impreună cu direcțoarea am urmărit atunci șaptezeci de cutitase de lemn și ontzei de nerechi de ghele care deliau prin fața ochilor mei...

STELA NEAGU

Alina zic și eu? Alegeți! Orice-ai vrea să-mi spui mătăse... STAN PURCICA

Pe lângă apă, aer, lumină, căldură, plantele au nevoie de hrană. O parte din această hrană se găsește în pământ...

— Ingrășărea, spune lectorul, printr-o altă, se poate face înainte de semănat...

Anularea unor restanțe din impozite, taxe, prime de asigurare, majorări și amenzi

Prezidiul Marii Adunări Naționale a Republicii Populare Romine a emis un decret pentru anularea unor restanțe din impozite, taxe, prime de asigurare...

Se reduce cu 50 la sută majorările de intruziune datorate de populație pe perioada 1 ianuarie 1956-30 iunie 1956...

In regiunea Timișoara

Cele mai indicate măsuri agrotehnice pentru sporirea producției de cîneapă de tolar

Cultura cîneapă pentru fular ocupă în prezent în regiunea Timișoara o suprafață de peste 7.000 ha...

ant indicate lăcovișile, deoarece au un conținut ridicat de materii organice. FOLOSIREA UNEI PLANTE PREMERGĂTOARE POTRIVITE

Cele mai bune premergătoare pentru cîneapă sînt în primul rînd ierburile terene (geranium plus leguminoase)...

Table with 3 columns: Varianta, Specificarea lucrării, Producția de tulpini kg/ha. Rows 1-4 showing different cultivation methods and yields.

FOLOSIREA UNEI SEMINTE CU VALOARE CULTURALĂ MARE ȘI METODELE DE SEMANAT

Mai multă atenție alegerii filmelor. In regiunea Stalin „Festivalul filmului pentru sate” este în plină desfășurare...

VITELE bine hrănite și îngrijite ASIGURĂ BUNĂSTAREA țărănimii muncitoare

Canțitatea de sămînță ce trebuie dată în mod obișnuit la hectar este în jur de 90 kg la cultura pentru fibră...

# De ce merg prost treburile la gospodăria agricolă colectivă din Tamași

In vara anului 1950, mai multe familii de țărani muncitori din satul Tamași, comuna Chetru, regiunea Bacău, și-au unit o suprafață de peste 300 ha și principalul inventar agricol, înființând gospodăria colectivă „Viața Nouă”.

Cu multă dragoste au pornit atunci la muncă noii colectivități. În primii ani, lucrările au mers destul de bine. Așa, de pildă, în 1952, au crescut în medie câte 1.800 kg de grâu și respectiv 2.000 kg de porumb boabe la hectar. Pe lângă culturile de bază ca: grâu, orz, porumb, cartofi, floarea-soarelui etc., gospodăria a început să cultive și însemnată suprafață cu legume și zarzavaturi și să-și dezvolte sectorul zootehnic. Astfel, în atâră de animalele de muncă și de producție aduse de colectivități la înscris, gospodăria și-a cumărată — cu ajutorul creditelor primite de la stat și din veniturile realizate prin valorificarea animalelor necorespunzătoare — 10 scroafe fătoare, peste 150 de oi, aproape 250 de găini, câteva familii de albine și 3 perechi de animale de muncă.

Ca urmare a creșterii și dezvoltării unor noi ramuri de producție, veniturile bănești ale gospodăriei colective au început să crească. În 1953, de pildă, numai din vânzarea produselor lezuminice și animalelor a încasat peste 74.500 lei. Re-collectele hune obținute și veniturile bănești realizate au dus la creșterea veniturilor personale ale colectivității. În 1952, ei au primit pentru fiecare zi-muncă aproape 6 kg de cereale, 3.200 kg de cartofi precum și alte produse.

In ultimii ani însă, în gospodăria colectivă din Tamași treburile au început să stăpânească.

Anumite elemente dumșanoase — cătoră gospodăria colectivă le stătea ca un boln în ochi — au izbucnit să semene vrabia printre colectivități, fapt care a dus la dezbinări. Desigur că această situație nu putea decât să dăuneze activității organizatorice și economice a gospodăriei. În primul rând a scăzut simțitor participarea colectivității la muncă. Drept urmare, o parte din lucrările agricole nu s-a făcut la timp. Rezultatul? Recolte scăzute și de proastă calitate. Pentru a ilustra acest fapt, este suficient să arătam că în anul trecut s-a obținut doar 1.464 kg de porumb și 9.118 kg de sfeclă de zahăr la hectar, iar recolta de 2 ha cultivate cu porumb și de pe 1,50 ha cu sfeclă furajeră a fost omprămiată. Tot astfel, de pe urma producției de legume realizată în 1956 pe o suprafață de 7 ha grădini, gospodăria a încasat doar 14.000 lei.

Principala cauză a acestei situații este schimbarea unității colective și o parte din membrii consiliului de conducere, au considerat în mod cu totul greșit că volorarea scăzută a zilei-muncă se datorate faptului că se rețin cereale prea mult pentru întreținerea animalelor și pășunilor. Și după largi discuții, s-a hotărât desființarea fermei de scroafe și reducerea numărului pășunilor, ceea ce a dus la o scădere simțitoare a veniturilor bănești ale gospodăriei.

Anul trecut, de pildă venitul bănesc global al gospodăriei a ajuns abia la 35.000 lei în același timp restanța și plata curentă a ratei împrumutului primit de la stat și diferite alte cheltuieli ale gospodăriei au depășit suma de 75.000 lei. Pentru acoperirea ei, gospodăria a trebuit să vîndă, pe lângă al-

te produse vegetale, și 40.000 kg de grâu, în loc ca această cantitate să fie împărțită colectivității pentru zilele-muncă prestare. Nu este deci de mirare că în ultimii ani valorile cerealelor repartizate la zi-muncă n-a depășit suma de 14 lei, iar în 1956 a fost sub 10 lei. Cât despre bani nici n-a putut fi vorba.

Lucrurile însă nu se opresc aici. Profitind de lipsa de vigilență și de grija față de avuția obștească, ce s-au înscăunat treptat, anumite elemente inconștiente din rândul membrilor gospodăriei au început să-și însușească din bunurile obștinești. S-au instrăinat astfel produse agricole din lan, din magazii etc. Consiliul de conducere a închis ochii atunci când Ghiță Crudu a cărat acasă cu sacul porumb din lan. Nu s-au luat măsuri în motiviva lui Emil J. Vasile, a Eleni Nedită și a altora, care au furat nucl, desi acest fapt a fost semnalat de către paznicul de cîmp. Ca urmare, peste 90 la sută d.n. recolta de nuci din 1956 a fost furată. Numai din vânzarea nucilor înstrăinate s-ar fi putut încasa peste 30.000 lei.

Cine poate vina pentru starea de lucruri din această gospodărie? Fără îndoială că principalul vinovat este președintele Gheorghe Gabor, care n-a căutat să antreneze în munca de conducere a gospodăriei pe toți membrii consiliului. El a dus mîna de unul singur, cînd cînd astfel în piciorane principiul muncii colective.

Trebuie arătat însă că și membrii consiliului de conducere au partea lor de vină. În primul rând, ei n-au luat o poziție hotărâtă față de modul greșit de muncă al președintelui, nu au căutat să dea în vileag cauzele care frînează bunul mers al treburilor în această gospodărie, nu au dus o susținută muncă de lămurire în rândul colectivității pentru a-i convinge să participe cu regularitate la lucru în producția obștească. În al doilea rând, ca și Gheorghe Gabor, membrii consiliului, de conducere nu s-au sesizat deloc atunci cînd au aflat că anumiți colectivități se îndreptau cu înstrăinare hunarilor obștinești și nici n-au căutat ca, printre-o intensă muncă de lămurire, să creeze în rândul membrilor gospodăriei o opinie de masă împotriva celor care fură din avuția obștească.

Mai departe, membrii consiliului de conducere n-au acordat atenția cuvenită problemelor privind buna organizare a muncii. Numai așa se explică de ce în cursul anului 1956, în loc ca munca să se desfășoare în cadrul a două brigăzi, cele au fost organizate la începutul anului, s-a lucrat într-o singură brigadă. Nici șefii de echipă n-au fost antrenati în mobilizarea la lucru a colectivității și în înțelegerea evidentelor cantitative și calitative lucrului efectuat de fiecare colectivitate din echipele lor. Această muncă a fost lăsată numai pe seama hrăderului din care cauză la unele lucrări de vref de campanie, ca: prășitul, strînsul scoapilor dină secerătorile-legatori, coșitul lucerului etc., pontajul s-a făcut „din memorie” sau după declarațiile celor în cauză.

Greșeli mari a făcut consiliul de conducere din această gospodărie și în ce privește înțelegerea planului de producție pe anul trecut. El n-a analizat în mod temeinic posibilitățile de dezvoltare, condițiile economice concrete de care dispune. Așa, huanără, în loc să planifice cultivarea unor suprafețe mai

mari cu plante furajiere de mare productivitate ca: porumb furajer, secară masă verde etc., care să asigure o hrană consistentă și în cantități suficiente animalelor gospodăriei, precum și animalelor proprietății personale a colectivității, anul trecut au fost cultivate abia 20 ha cu lucerna, 5 ha cu trifoi și 4 ha cu sfeclă furajeră. Producția realizată pe această suprafață nu a asigurat nici 50 la sută din necesarul de furaj pentru hrănirea animalelor gospodăriei. Iar la zi-muncă nu s-a repartizat cu netrecut de puțin de porumb. Din această cauză, cei 32 de colectivități care au vaci și oi aproape 80 care au oi sînt nevoiți să vîndă din cerealele primite pentru a cumăra

De lipsurile existente în activitatea economic-organizatorică a gospodăriei colective din Tamași, nu sînt însă vinovați numai colectivității. O bună parte din răspundere revine secției agricole raionale, punctului agricol comunal și S.M.T.-ului Hemeius. Veșind în gospodărie, mulți dintre tehnicienii agronomi s-au mulțumit să înregistreze lipsurile, fără însă să dea consiliului de conducere sprijinul concret necesar pentru lichidarea acestora. De asemenea, tehnicienii agronomi nu s-au străduit să arate colectivității ce venturi se putea avea de pe urma dezvoltării creșterii animalelor gospodăriei legumelor și zarzavaturilor. Numai așa se explică faptul că, desi gospodăria are condiții naturale prielnice irigării unor importante suprafețe, cît și posibilități mari de desfacere a produselor lezuminice, suprafața cultivată cu legume și zarzavaturi scade din an în an.

Colectivității din Tamași n-au fost ajutate în suficientă măsură nici în ce privește aplicarea unei tehnici superioare. La muncile agricole din compania de toamnă, de exemplu, asistența tehnică a fost ca și inexistentă. Astfel, la semănatul grîului pe o suprafață de aproape 50 de hectare, din cauza necorespunzătorului felului cu s-au regăsit semănătorii, s-a dat cu peste 40 kg de grâu la hectar mai puțin decît trebuia. Ba, pe unele locuri, semănătorii au fost folosite cu turburile scoase din discuri, astfel încît grăul a fost împrăștiat la suprafață. De asemenea, în gospodărie nu s-a aplicat o rotație rațională a culturilor, iar gunoii de graid nu este folosit în măsura cuvenită.

În curînd membrii gospodăriei din Tamași se vor înturna în adunarea generală pentru a asculta darea de seamă asupra activității economice-organizatorice a gospodăriei pe anul 1956 și pentru alegerea noului consiliu de conducere. Cu această ocazie ei vor trebui să analizeze cu mult simț de răspundere întreaga activitate a consiliului de conducere, iar atunci cînd va fi vorba despre alegerea noilor organe de conducere să se orienteze cu grija asupra celor mai buni colectivități. În ceea ce privește întocmirea planului de producție pe anul în curs, trebuie să se țină cont de nevoile reale ale gospodăriei, de perspectiva de dezvoltare în viitor și de condițiile naturale și economice locale.

În felul acesta, gospodăria colectivă din Tamași va putea reveni la situația înfloritoare pe care a avut-o în primii ani de existență a sa.

V. CAZACU

# In sprijinul țărănilor muncitori



Dezvoltarea industriei noastre a făcut ca magazinele să fie tot mai bine aprovizionate cu mărfurile de care țărănilor muncitori au nevoie. În fotografie: magazinul de textile și galanterie al cooperativei „21 Decembrie” din Caracal.

# ECONOMII ÎNSEMNATE prin recondiționarea pieselor de schimb

— Ce facem, țovărăși Chernișchi, că nici azi nu am găsit la baza de aprovizionare pompe de injecție? Ce-i de acolo mi-au spus că o să aducă abia pe la sfîrșitul săptămîinii viitoare.

— N-asteptăm noi pînă săptămîina viitoare. În 6 zile, putem să reparăm încă 2-3 tractoare.

— Cu ce? Fără piese?

— Ba cu piesele pe care le avem. Trebuie să ne apucăm să recondiționăm toate reperele ce mai pot fi folosite nu să așteptăm numai după piese noi.

Discuția de mai sus a avut loc pe la începutul lunii decembrie anul trecut. Într-un atelier din cadrul S.M.T.-ului Poșta Cîlnău, într-adevăr, în primele zile după întoarcerea brigăzilor de tractoare în stațiune, cu prilejul demontării mașinilor în vederea efectuării reparațiilor de iarnă, mecanicii controlor a constatat că, alături de reparațiile generale, cît și pentru cele capitale — ce urmau să se facă la atelierul propriu — este nevoie de multe repere noi, ca: de pildă, chilașe, pompe de injecție, bușe, segmenti și altele. Delegatul sta-

țiunii mergea la baza de aprovizionare din Buzău, cu nota de comandă a pieselor de schimb necesare reparațiilor dar nu întotdeauna se împlina S.M.T.-ul „sacul plin”.

În această situație, conducerea S.M.T.-ului Poșta Cîlnău a revizuit cu atenție piesele demontate și la mobilizat pe cei mai buni mecanici și strungari din atelier la recondiționarea cît mai multor piese de schimb. Sub îndrumarea directă a țovărășilor din conducerea stațiunii și în special a țov. Dumitru Coman directorul S.M.T.-ului, și a țov. Dumitru Chernișchi, mecanic șef, în scurt timp, au și fost recondiționate o serie de repere strict necesare primelor reparații printre care 16 chilașe, 40 de pompe de alimentare, 50 de pompe de injecție, numeroase bușe, axe de reglator, cupluri de magnet, cupluri de pompe de injecție și multe altele repere. S-a eluat ca lucrările să fie de cea mai bună calitate, folosindu-se permanent aparatele de precizie, spre a nu se fi lozuri sau tolerate nelicitudinile de cerințele tehnice.

Totodată, mecanicii din atelier frunțaiși la reparații, de pildă, Ion Toader, Gh. Arion și

# Pentru continua întărire a unității țărănilor socialiste

La 10 ianuarie a.c., a avut loc la Moscova, o întâlnire între reprezentanții Partidului Comunist Chinez și ai guvernului R. P. Chineze, al Partidului Muncitoresc Socialist Ungar și al guvernului revoluționar muncitoresc-țărănesc ungar, al Partidului Comunist al Uniunii Sovietice și al guvernului sovietic.

În comunicatul dat publicității după această întâlnire, se arată că între reprezentanții partidelor muncitorești și guvernelor din cele trei țări socialiste a avut loc un larg schimb de păreri. Au fost discutate

problemele colaborării frățești între cele trei guverne și partide frățești și numeroase probleme internaționale.

Participanții la această întâlnire s-au pronunțat pentru întărirea prieteniei frățești și a colaborării între toate țările socialiste, pentru a se curma orice încercare de a slăbi unitatea și țaria largărilor socialiste. Ei sînt de părere că trebuie întărite relațiile frățești între toate partidele comuniste și muncitorești, pe baza învățăturii marxist-leniniste și a principiilor internaționalismului proletar.

# Un nou amestec al S.U.A. în treburile interne ale Ungariei

Curciorii imperialiste din S.U.A. nu se pot împăca de fel cu zdrobirea contrarevoluției din Ungaria. Fiecare veste nouă despre succesele oamenilor muncii ungari în refacerea economiei naționale și în lătrirea orînduirii democrat-populare provoacă guvernăntilor americani noi suărări. Nu este de mirare că cercurile conducătoare din S.U.A. folosesc orice prilej pentru a se amesteca în afacerile interne ale Ungariei, nădăduind să ajute astfel elementele contrarevoluționare.

Zilele trecute, delegația S.U.A. la O.N.U., a cerut înființarea unei comisii formată din reprezentanți a cinci țări, care să culegă informații despre situația din Ungaria. Însăși constituirea unei asemenea comisii încalcă suveranitatea națională a Ungariei. Comisia proiectată va trebui să adune date și informații din rîndurile refugiaților ungari care se află în străinătate. Hortis-

ții, salasiștii și toți ceilalți fasciști unguri vor avea deci prilejul să răspîndească minciuni și calomnii. În fata unei comisii O.N.U., împotriva Ungariei democrat-populare.

Delegația U.R.S.S. și cele ale țărănilor de democrație populară au condamnat cu hotărîre propunerea americană, arătînd că ea nu servește cauzei păcii. Dar S.U.A., cu ajutorul materialității suopse de care dispune la O.N.U., au impus Adunării Generale aprobarea proiectului lor de rezoluție.

La 11 ianuarie a.c., toate zările din Ungaria au publicat protestul guvernului revoluționar muncitoresc-țărănesc împotriva rezoluției nejuste și ilegale aprobate de Adunarea Generală a O.N.U. Guvernul ungar protestează împotriva acestei intervenții în afacerile interne ale Ungariei și cere ca „problema ungară” să fie scosă de pe ordinea de zi a Adunării Generale a O.N.U.



Colaborarea institutelor de cercetări agricole sovietice cu cele din străinătate

În ultimii ani, institutele de cercetări agricole din U.R.S.S. și-au întărit relațiile de colaborare cu institutele de același fel din țările străine. Din inițiativa oamenilor de știință sovietici au fost încheiate cu institutele de cercetări științifice din străinătate, numeroase convenții de colaborare. O astfel de convenție pentru colaborare directă a fost încheiată recent între Academia de Științe Agricole „Lenin” și Academia de Științe Agricole din Cehoslovacia. O convenție asemănătoare va fi încheiată în curînd și cu Academia Germană de Științe Agricole din Berlin.

În scopul extinderii acestei colaborări internaționale pe tărîm științific, la Berlin a fost semnată de curînd o convenție cu privire la colaborarea directă între institutele științifice centrale pentru agricultură și silvicultură din U.R.S.S. și din țările cu democrație populară.

Treizeci și trei milioane ha de pămînt irigate în R. P. Chineză

Zilele trecute au început la Pekin lucrările conferinței pe întrecerea China a lucrătorilor din economia apelor. Fu-Tzu-l, ministrul economiei apelor a R.P. Chineze, lîund cuvîntul la deschiderea conferinței, a arătat că anul trecut suprafața pămînturilor irigate din China a crescut cu 10 milioane hectare. Suprafața totală a pămînturilor irigate în R.P. Chineză se ridică în prezent la 33 milioane hectare, ceea ce este egal cu aproximativ o treime din întreaga suprafață înșămintată a țării. Lucrări deosebit de mari pentru zăgazuirea apelor au fost efectuate în anii trecuți pe întreg cursul fluviului Huaihei. Anul acesta, astfel de lucrări vor fi începute și de-a lungul marelui fluviu Iantzi și al râurilor Sungari și Iemenina.

S-a încheiat concursul de inovații în gospodăriile agricole de stat

De curînd s-a încheiat concursul de inovații pe anul 1956, în gospodăriile agricole de stat. La concurs au participat 92 de G.A.S.-uri (fără de 43 în anul 1955). Pe primele locuri s-au

Depășirea planului de achiziții a produselor agricole în R. Cehoslovacă

În 1956, oamenii muncii de ne aozorele Republicii Cehoslovace au obținut recolte bogate la toate culturile și au dezvoltat cu succes și creșterea animalelor. După cum amintim presa cehoslovacă, cooperativele agricole de producție și țărănilor muncitori cu gospodării individuale au vîndut statului cantități deosebit de mari de produse vegetale și animale.

În felul acesta, organele de stat din R. Cehoslovacă au îndeplinit încă la 30 noiembrie planul de achiziții la cartofi în proporție de 111

# Influența porumbului murat asupra productivității vacilor de lapte

Dacă analizăm modul cum este realizată în timp — în decursul unui an — producția de lapte la vacile din țara noastră ajungem la concluzia că cea mai mare parte din producția globală de lapte, aproximativ 60 la sută, se realizează vara, nivelul producției scăzînd simțitor o dată cu trecerea vacilor la regimul de stabulație. Pe lângă alte cauze, ca proasta exsolație a lătrărilor în decursul anului sau condițiile generale de viață mai aspre din timpul iernii — fără îndoială că o contribuție importantă la scăderea pro-

ductiei de lapte pe timp de iarnă o constituie marea diferență dintre cele două tipuri de alimentație: alimentarea de vară și cea de iarnă.

Cercetătorul sovietic A. A. Zubrilin arată că: una din condițiile principale pentru mărirea productivității și prolificității animalelor este apropierea tipului de alimentație de iarnă de tipul alimentației de vară, ceea ce nu se poate realiza decît prin folosirea de nutrețuri înșimănate, metodă prin care furajele variale sînt năstrăz în întregime valoroasă nutritivă pe timpul iernii.

Prin calitățile sale dietetice — valoroasă nutritivă ridicată și în special prin conținutul bogat în provitamina A — nutrețul murat influențează favorabil producția de lapte. Într-o experiență întreprinsă pe vacile de la ferma experimentală Băneasa, cărora li s-a introdus în rația ca nutreț supliment cîte 25 kg de porumb murat pe zi, colectivul de cercetători al catedrei de alimentație de la Facultatea de zootehnie din București a obținut un spor de ca 10,7 la sută la producția de lapte față de perioada de control. De asemenea, s-a obținut o ridicare însemnată a conținutului laptelui în grăsimi și în vitamina A. Realizări importante în această direcție s-au înregistrat și la G.A.C. „Timpuiri Noi”, regiunea București, și la G.A.S. Grebă, regiunea Timisoara.

La G.A.S. Popoști Leordeni, regiunea București, datorită unei bune îngrijiri și hrăniri a vacilor de lapte prin introducerea în furajarea acestora a porumbului murat, nivelul producției de lapte din perioada de iarnă s-a apropiat mult de cel înregistrat în timpul verii.

În perioada de iarnă s-au obținut 5.514 hectolitri de lapte față de 5.931 hectolitri de lapte cît s-a realizat în perioada de vară. Pe gospodărie, în un lot de 301 vaci s-a realizat în anul 1956 o producție medie anuală de 3.750 litri de lapte pe cap de vacă furajată. De asemenea, folosirea nutrețului murat în hrana vacilor de lapte, ca un nutreț de bază alături de fîșul de bună calitate, duce și la reducerea prețului de cost al laptelui. Aceasta, pe de o parte, fiindcă prin înșănzarea pierderile în ceea ce privește valoarea nutritivă a nutrețului sînt de numai 5—10 la sută față de 15—30 la sută și chiar mai mult în cazul uscării, iar pe de altă parte pentru că această metodă de conservare nu presupune investiții mari.

Experiențele științifice și practice creșterii animalelor, au arătat că porumbul murat nu are o acțiune negativă asupra sănătății animalelor, cîl dimpotrivă, influențează favorabil digestia, stimulează brode-

# „NOROCUL” LOR

Cinci dintre țărîi aparținînd stațiunii de mîntă din comuna Viruș-Cîmpului, din județul Dorohoi, sînt adăpostii într-un grajd dărăbănat aflat în curtea stațiunii populare comunală. Adăpostii sînt vechi, cîci animalele stau în noroi și frig, hăbute de ploaie și ninsoare.

Ca bu de spus, în această „îngrijire” îngrijitorii Dumitru Gheorghita și Gh. Andronic de la stațiunea de mîntă? Dar învațăți de comitetul executiv al stațiunii, pomătr comunist.

MIHAI DUNGEANU  
corespondent

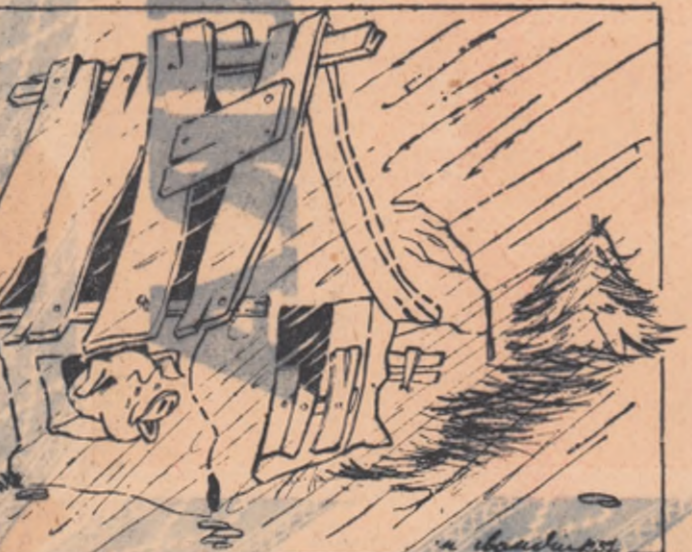

Noroc de ai fără adăpost... Se pot apăra de ploaie și au și de mîncare! desen de N. CLAUDIU

la fiecare 1000

LIBRETE CEC

SE ATRIBUE TRIMESTRIAL

1 CISTIG DE 250 %, 1 CISTIG DE 200%

8 CISTIGURI DE 100 %

FATA DE SÖDLUL MEDIU TRIMESTRIAL

Pastrati banii pe librete CEC cu cistiguri.

Săteni cu 3 lei

puteti cistiga

10% IN PLUS

LA LOTERIA SATEASCA

INȘTIINȚARE

Institutul agronomic „N. BALCESCU” București

anunț

PE TOTI ABSOLVENȚII FACULTĂȚILOR DE:

- Agricultură;
- Ingineri economiști;
- Horticultură;
- Zootehnie și;
- Medicină veterinară

că examenul de stat din sevia cea de iarnă se ține între 25 ianuarie — 10 februarie 1957.

Informații suplimentare se dau zilnic între orele 7.30-15.30 la secretariatele facultăților respective și la telefon nr 7.21.43.

# Calendarul ziarului

# AGRICULTURA NOUĂ

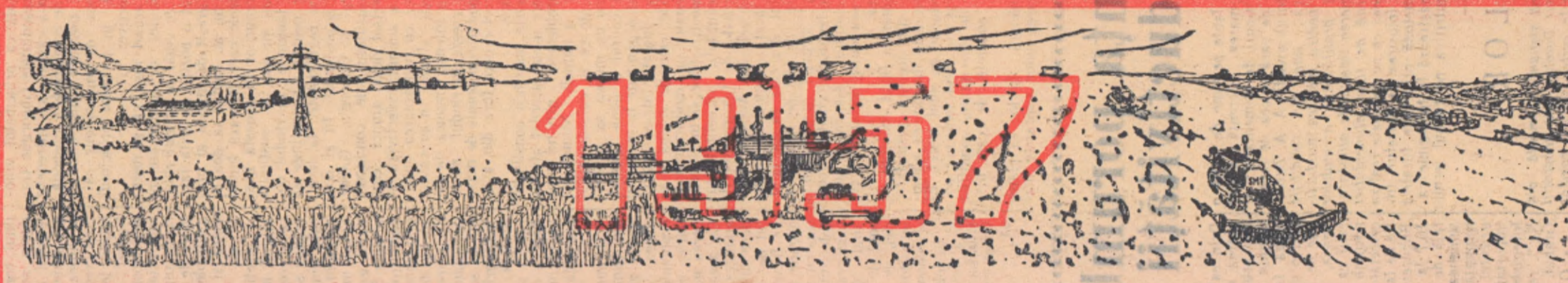

IANUARIE

Luni	7	14	21	28	
Marți	1	8	15	22	29
Miercuri	2	9	16	23	30
Joi	3	10	17	24	31
Vineri	4	11	18	25	
Simbătă	5	12	19	26	
Duminică	6	13	20	27	

FEBRUARIE

Luni	4	11	18	25
Marți	5	12	19	26
Miercuri	6	13	20	27
Joi	7	14	21	28
Vineri	1	8	15	22
Simbătă	2	9	16	23
Duminică	3	10	17	24

MARTIE

Luni	4	11	18	25	
Marți	5	12	19	26	
Miercuri	6	13	20	27	
Joi	7	14	21	28	
Vineri	1	8	15	22	29
Simbătă	2	9	16	23	30
Duminică	3	10	17	24	31

APRILIE

Luni	1	8	15	22	29
Marți	2	9	16	23	30
Miercuri	3	10	17	24	
Joi	4	11	18	25	
Vineri	5	12	19	26	
Simbătă	6	13	20	27	
Duminică	7	14	21	28	

M AI

Luni	6	13	20	27	
Marți	7	14	21	28	
Miercuri	1	8	15	22	29
Joi	2	9	16	23	30
Vineri	3	10	17	24	31
Simbătă	4	11	18	25	
Duminică	5	12	19	26	

IUNIE

Luni	3	10	17	24	
Marți	4	11	18	25	
Miercuri	5	12	19	26	
Joi	6	13	20	27	
Vineri	7	14	21	28	
Simbătă	1	8	15	22	29
Duminică	2	9	16	23	30

IULIE

Luni	1	8	15	22	29
Marți	2	9	16	23	30
Miercuri	3	10	17	24	31
Joi	4	11	18	25	
Vineri	5	12	19	26	
Simbătă	6	13	20	27	
Duminică	7	14	21	28	

AUGUST

Luni	5	12	19	26	
Marți	6	13	20	27	
Miercuri	7	14	21	28	
Joi	1	8	15	22	29
Vineri	2	9	16	23	30
Simbătă	3	10	17	24	31
Duminică	4	11	18	25	

SEPTEMBRIE

Luni	2	9	16	23	30
Marți	3	10	17	24	
Miercuri	4	11	18	25	
Joi	5	12	19	26	
Vineri	6	13	20	27	
Simbătă	7	14	21	28	
Duminică	1	8	15	22	29

OCTOMBRIE

Luni	7	14	21	28	
Marți	1	8	15	22	29
Miercuri	2	9	16	23	30
Joi	3	10	17	24	31
Vineri	4	11	18	25	
Simbătă	5	12	19	26	
Duminică	6	13	20	27	

NOIEMBRIE

Luni	4	11	18	25	
Marți	5	12	19	26	
Miercuri	6	13	20	27	
Joi	7	14	21	28	
Vineri	1	8	15	22	29
Simbătă	2	9	16	23	30
Duminică	3	10	17	24	

DECEMBRIE

Luni	2	9	16	23	30
Marți	3	10	17	24	31
Miercuri	4	11	18	25	
Joi	5	12	19	26	
Vineri	6	13	20	27	
Simbătă	7	14	21	28	
Duminică	1	8	15	22	29

**Țărani muncitori!**  
**Colectiviști și întovărășiți!**  
**Mecanizatori!**  
**Lucrători din gospodăria agricole de stat!**  
**Ingineri și tehnicieni agricoli!**  
**Intelectuali ai satelor!**  
 Abonați-vă la ziarul „AGRICULTURA NOUĂ”.  
 Reînouiți-vă din timp abonamentele pe anul în curs.  
 Cereți chiar astăzi factorului postal sau difuzorului  
 de presă din unitatea în care lucrați să vă înscrie în  
 rîndul abonaților ziarului „AGRICULTURA NOUĂ”.

**Citiți și răspîndiți**  
 în cercuri cît mai largi ziarul  
**„AGRICULTURA NOUĂ”**

care cuprinde: articole de îndrumare și popularizare agro-  
 zootehnice, staturi practice, reportaje, povestiri, rubrici  
 cultura.e, sportive, cronici științifice, știri din țară și de  
 peste hotare, răspunsuri la scrisorile cititorilor, aspecte  
 din viața nouă pe ogoare și în satele patriei noastre etc.

Ziarul „AGRICULTURA NOUĂ”  
 organ al Ministerului Agriculturii  
 și al Ministerului Gospodăriilor Agricole de Stat  
 din R. P. R.

București, Piața Scînteii nr. 1  
 Ziarul „AGRICULTURA NOUĂ”  
 apare de două ori pe săptămîină,  
 în fiecare marți și vineri  
 Costul unui abonament: lei 20 pe un an; lei 10 pe șase luni.