

Pentru continua întărire și dezvoltare a gospodăriilor colective

— Pe marginea unei consfături pline de învățăminte —



Un aspect din sală în timpul consfăturii.

După cum am arătat în numărul trecut al ziarului nostru, la Galați a avut loc recent o consfătuire organizată din inițiativa Comitetului regional P.M.R. la care au participat activiști de partid și de stat, președinții gospodăriilor colective, ingineri și tehnicieni agricoli din gospodăriile colective din S.M.T.-uri și de la secțiile agricole raionale. Consfătuirea a avut drept scop discutarea și stabilirea — în lumina sarcinilor izvorite din documentele plenare C.C. al partidului din decembrie 1956 — a măsurilor ce trebuie luate pentru continua întărire și dezvoltare a unităților agricole cooperatiste din regiune.

Una dintre cele mai importante probleme ce s-au ridicat în cadrul consfăturii a fost aceea privind:

POSSIBILITĂȚILE PE CARE LE AU GOSPODĂRIILE COLECTIVE DE A SPORI PRODUCȚIA DE PORUMB

Datorită condițiilor de sol și climă prielnice în regiunea Galați, porumbul se cultivă pe suprafețe destul de mari în unele raioane, cum sînt Tecuci, Focșani și Panciu, ocupînd suprafețe mai întinse decît cerealele păioase. Producțiile medii de porumb pe regiune au fost în toți anii mai mari de 1.000 kg boabe la hectar, iar în ultimii ani (1952 și 1953) s-au obținut recolte de peste 2.000 kg boabe la hectar.

Unitățile agricole cooperatiste din regiune au mari posibilități de a spori producția de porumb, atât prin extinderea suprafețelor destinate acestor culturi (anul acesta, suprafața cultivată cu porumb în gospodăria colectivă, va fi mai mare cu cca 33.600 ha decît anul trecut) dar mai ales prin ridicarea producției la hectar. Practica a dovedit că condiția hotărîtoare pentru obținerea unor recolte cît mai mari la unitatea de suprafață este aplicarea unei agrotehnici înalte, în funcție de condițiile de sol și climă specifice fiecărui raion, comuna și, așa cum am arătat în numărul trecut, în funcție de condițiile tehnice și tehnicieni la consfătuire — chiar ale fiecărui porțiun de teren în parte. Că așa este, o dovedesc rezultatele bune de porumb obținute anul trecut, în condiții de climă neprielnice, de unele gospodării colective din regiune.

După cum a reieșit însă din discuțiile purtate la consfătuire, nu în toate gospodăriile colective s-a dat atenția cuvenită aplicării în cultura porumbului a celor mai potrivite măsuri agrotehnice. Dimpotrivă, s-au folosit metode vechi, dăunătoare care constau — așa cum a spus tov. Vasile Popa, directorul direcției agricole regionale — adevărate crime agrotehnice.

Una dintre aceste „crime”, este tendința de a nu se face arătura de toamnă pe toate terenurile destinate culturilor de primăvară. Anul trecut, peste 50 la sută din suprafața desti-

nată acestor culturi, a rămas nearată. Principala vină o poartă S.M.T.-urile care nu și-au organizat temeinic munca în campania agricolă de toamnă. O mare parte din vină revine însă și conducătorilor gospodăriilor colective, care n-au luat măsuri pentru eliberarea la timp a terenurilor respective.

O altă metodă dăunătoare folosită în unele gospodării colective în pregătirea terenului pentru cultura porumbului este întoarcerea arăturii de toamnă înainte de semănat. În loc de a se întoarce arătura, este mai bine să se execute lucrări de cultivare pentru afînarea solului și distrugerea buruienilor. Faptele au dovedit însă că uneori colectivitățile sînt nevoite să întoarcă arătura de toamnă din cauza calității proaste, necorespunzătoare, a lucrărilor efectuate de S.M.T. Așa a fost cazul, de exemplu, la unele unități agricole cooperatiste din raionul Focșani unde arătura fiind proastă executată de mecanizatorii de la S.M.T. Florești, a trebuit să fie întoarsă.

Experiența gospodăriilor colective frunțate a arătat cu prisosință importanța pe care o are folosirea îngrășămintelor organice și minerale pentru menținerea și sporirea fertilității solului. Din păcate, în multe gospodării colective din regiunea Galați, acest însemnat mijloc de sporire a producției este încă neglijat. Există părerea exprimată de unii tehnicieni în cadrul discuțiilor că aplicarea gunoaiului de grajd pe unele terenuri aluvionare cernozemice cum sînt cele din Lunca Dunării, nu este folositoare, ci dimpotrivă aduce pagube. Această părere nu este justă. Fertilitatea unor asemenea terenuri va scădea dacă nu primesc îngrășăminte. Sporirea rodniciei ogorelor nu o poate asigura însă, folosirea în orice condiții a gunoaiului de grajd. Așa cum a arătat tov. prof. N. Hulpoiu, pe unele terenuri care, de pildă, cele din Lunca Dunării, este necesar să se aplice gunoi de grajd nedescumpus.

Este știut că printre măsurile agrotehnice menite să asigure un spor însemnat de recoltă la hectar, se numără și folosirea unei semințe cît mai valoroase. Intrebunțind sămînță hibridă de porumb, gospodăria colectivă din comuna Pechea, raionul Galați a realizat anul trecut un spor de recoltă de 800 kg boabe la hectar, iar gospodăria colectivă „Steagul lui Lenin” din comuna Băleni, raionul Bujor, a obținut pe suprafața însemnată cu porumb hibrid o producție de 2.800 kg boabe la hectar, față de 1.600 kg la cel obișnuit. Aceasta a făcut ca porumbul hibrid să dobîndească o mare popularitate în rândul colectivităților. Așa se explică, de altfel, și faptul, că președinții gospodăriilor colective s-au angajat, la sfîrșitul consfăturii, ca în acest an să însămînțeze cu sămînță hibridă, întreaga suprafață destinată porumbului.

Mulți discuții s-au purtat în jurul metodelor de însămînțare, deosebit în ce privește distanța de semănat.

Tov. prof. dr. Nicolae Hulpoiu, care și alii specialiști din agricultură, au arătat pe baza experiențelor făcute, că distanța de semănat depinde de condițiile naturale, de microclimatul fiecărui teren, în părțile de cîmpie, se cetoase, este recomandabil ca distanța între rînduri să fie 1 m, iar distanța între plante (culburi) pe rînd de 0,30—0,50 m, spre deosebire de terenurile de băltă (luncă) unde distanța între plante pe rînd este bine să nu treacă de 0,20—0,30 m.

În ce privește lucrările de întreținere a culturilor de porumb, din discuții a reieșit că unele gospodării colective cum sînt cele din comuna Slobozia, Conache, Pîscu, Vînderel, Berești, Negrișlești, Tâlpel și altele, au executat prășitul cu înlînzire și în mod superficial, ceea ce a făcut ca producțiile obținute să fie mici. De asemenea, multe gospodării se lezează de a folosi la prășit mijloacele mecanizate ale S.M.T.-urilor pe motivul neîntemeiat că astfel s-ar diminua valoarea zilei-muncă. Aceste gospodării ar trebui să țină seama de sporul de producție ce se poate obține prin prășitul mecanic și de faptul că se realizează o economie însemnată de brațe de muncă ce pot fi folosite la alte lucrări. Pentru a demonstra folosirea pe care le aduce prășitul mecanic, este suficient să arătăm că la gospodăria colectivă „Grivița Rogie” din Insurălești s-a obținut prin executarea a 3 prășele mecanice un spor de 650 kg boabe la hectar, față de producția rezultată de pe suprafața prășită manual de două ori de către colectivitatea mijloace proprii. Pentru cele trei prășele, gospodăria a plătit S.M.T.-ului cca 30 kg de boabe de ficare hectar, rămînînd deci un plus de 611 kg de boabe la hectar. În afară de aceasta, la fiecare hectar s-a economisit cca 6,5 zile-muncă pe care gospodăria le-a folosit la lucrări din alte sectoare de producție.

Unele gospodării colective din regiunea Galați, deosebit cele situate în Lunca Dunării și Siretului au posibilitatea să sporească în mare măsură producția de porumb prin irigația acestei culturi. În total, în gospodăriile colective se vor iriga, cu ajutorul grupurilor de irigație și de motopompe stabile aparținînd S.M.T.-urilor cît și cu mijloace proprii, circa 800 ha de porumb.

Ascultînd cuvîntul specialiștilor din agricultură și împărțîndu-și reciproc experiența dobîndită în cultura porumbului, reprezentanții gospodăriilor colective din regiunea Galați, au avut prilejul la consfătuire să se înțînămeze cu învățăminte deosebit de prețioase, să-și dea și mai bine seama că posibilitățile pe care le au gospodăriile lor de a spori producția de porumb sînt multe și mari. De aceea, nu este de mirare că la sfîrșitul consfăturii ei s-au angajat să pună în practică învățămintele căpătate spre a obține o producție medie la hectar de cel puțin 3.000 kg. de porumb boabe.

Ascultînd cuvîntul specialiștilor din agricultură și împărțîndu-și reciproc experiența dobîndită în cultura porumbului, reprezentanții gospodăriilor colective din regiunea Galați, au avut prilejul la consfătuire să se înțînămeze cu învățăminte deosebit de prețioase, să-și dea și mai bine seama că posibilitățile pe care le au gospodăriile lor de a spori producția de porumb sînt multe și mari. De aceea, nu este de mirare că la sfîrșitul consfăturii ei s-au angajat să pună în practică învățămintele căpătate spre a obține o producție medie la hectar de cel puțin 3.000 kg. de porumb boabe.



Suceșe însemnate în cooperativizarea agriculturii raionului Brăila

În satele și comunele raionului Brăila se desfășoară o intensă muncă de agitație politică pentru atragerea țăranilor muncitori pe făgașul cooperatizării în producția agricolă. Pe baza exemplului și faptelor concrete desprinse din activitatea gospodăriilor colective, agitatorii explică pe larg sătenilor care sînt foloasele muncii unite executată pe tarlate întinse, lipsite de hatură, cu ajutorul tractoarelor și mașinilor.

Ca rezultat al acestei munci în ultimul timp au luat ființă în acest raion, noi întovărășiri agricole. Numai într-o singură lună peste 800 familii de țărani muncitori s-au înscris în gospodării colective și întovărășiri agricole. În 19 sate și 13 comune toți țăranii muncitori sînt membri ai gospodăriilor colective sau întovărășirilor agricole. Aproape 90% din suprafața arabilă a raionului este cooperativizată.

Pe drumul marilor recolte

Convingîndu-se pe deplin că singura cale care le poate asigura o viață cu adevărat înstărită este calea agriculturii socialiste, tot mai mulți țărani muncitori din regiunea Craiova înființează noi unități agricole cooperatiste sau se înscriu în cele existente. În comuna Rastu, bunăoară, a luat ființă de curînd o întovărășire agricolă. Cei 204 membri ai întovărășirii și-au unit pentru a le lucra în comun 285 ha teren.

Tot de curînd în 5 sate din raionul Corabia și Filiași au luat ființă noi întovărășiri agricole. În comuna Corabia 34 de țărani muncitori au întemeiat o nouă cooperativă agricolă de producție — cea de-a 12-a din regiune — careia i-au dat denumirea de „3 Februarie”. În ultimile două luni sectorul cooperatist din agricultura regiunii Craiova s-a lărgit cu aproape 20.000 de hectare.

ÎN CASA UNUI COLECTIVIST HARNIC

Datorită veniturilor mari rezultate de pe urma muncii în gospodăria obștească, colectivului Gheorghe Coloca din satul Siliștraru, raionul Brăila, a putut să-și cumpere, printre altele și un aparat de radio.

Iată-l în fotografie, împreună cu mama sa, ascultînd emisiunea

Mașini noi în inima Bărăganului

— Ia ieșiți, măi frățe, să vedeți ce mai tren a sosit în Raia!

Cuvintele tractoristului Negoita Valentin, de la gospodăria de stat Dila, raionul Lehliu, auvur darul să-i arate a-lară din hata de montaja a atelierului mecanic pe numeroși mecanizatori. Acestia țesură din ogradă gospodăriei și în câteva minute sî erau pe peron. De îndată, se auzir strigăte de bucurie: — Ale noastre ori li, măi Ruse? — Păi, nu vezi ce scrie pe ele? În mijlocul unei „garnituri” de marș se aflau mai multe vagoane cu mașini agricole. Într-unul, aliniat ca la o expoziție, patru semănători I.A.R.-511, ooplote într-un verde ca al ierburilor crude. În

alt vagon se aflau patru mașini de împărșit îngrășămintele chimice și un „gaz”, un automobil mic, tocmai bun pentru drumurile lungi de-aci, din inima Bărăganului.

Tractoristii discutau cu însulțire. Nu trecuse doar decît puțină vreme de cînd tot cu un tren ca acesta primiseră 4 tractoare U.T.O.S. pe roți de cauciuc și opt combine pentru cereale: patru de fabricație românească, iar patru importate din R. D. Germană.

— Eh, se adrese el tractoristilor, ja să vedem, care dă o mîna de ajutor, să le stragem înăuntru, în gospodărie?

Gălăgioși și osetli tractoristii a-lergară să-i cheme și pe ceilalți „la clacă”. Veniră cu două rutiere ale secției mecanice. Peste vreun sfert de ceas, noile mașini se si aflau în ogradă gospodăriei.

Toți muncitorii ieșiseră să le vadă. — Ni s-a mîrit iarăș „zestrea”! Are statul grîia de noi! Acum ca să dobinăim recolte bogate, depinde numai de vrednicia noastră. Că la uități, ce vreme frumoasă... spune unu dintre ei. N-o trece mult, și vom porni în bălăia primăverii.

AL RAICU

Tot felul de unelte agricole și accesorii DE VÎNZARE la toate magazinele cooperativelor de consum din raionul GIURGIU Plata se poate face în numerar și prin virament

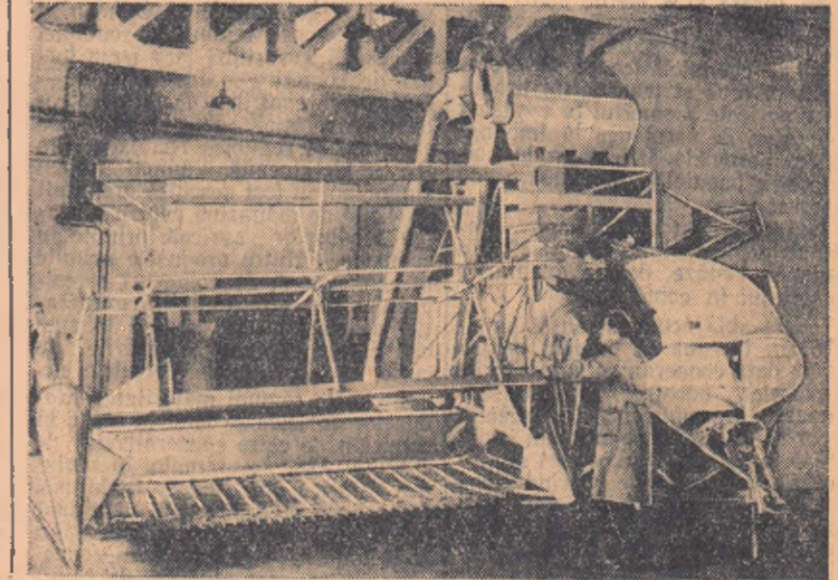

O importantă problemă practică

Reziduurile tutunului de la fabricarea leșiei de nicotină — îngrășămînt organic pe podzol

În tehnica de azi a folosirii îngrășămintelor, valoarea nutritivă a produselor organice se apreciază după procentul de azot, fosfor și potasiu. Produsele cu un conținut mai mic în azot, fosfor și potasiu sînt considerate ca îngrășăminte de calitate inferioară. Compoziții organice în îngrășăminte, care pot fi asimilate de plante și care pot influența favorabil procesele de creștere și dezvoltare a plantelor, de obicei nu sînt luati în considerare.

În ultimul timp, în literatura de specialitate au apărut o serie de lucrări în care se discută problema hrănirii plantelor cu compuși organici. În aceste lucrări se arată că planta asimilează anumii compuși organici în cantități foarte mici, dar care exercită o influență puternică asupra desfășurării schimbului de substanțe din organismul vegetal.

Datele experimentale obținute și la noi, prin încercările de casa de vegetație, în care a fost studiat comparativ rolul unor produse organice, ne demonstrează că efectul lor fertilizant nu depinde numai de prezența unor cantități de azot, fosfor sau potasiu. În această privință, un interes deosebit îl prezintă rezultatele obținute prin experiențe cu resturi organice de la frunzele de tutun, din care a fost extrasă nicotina. Aceste produse organice cuprind cantități relativ mici de azot, fosfor și potasiu. Conform datelor obținute la analiza rezidului de tutun, acest produs conține 0,41 la sută azot, 0,60 la sută fosfor și 0,30 la sută potasiu.

În comparație cu gunoaiul de grajd, aiuns în stare de mranită, care a conținut, în încercările noastre, 0,70 la sută azot, 0,60 la sută fosfor și 0,60 la sută potasiu, deseurile de tutun ar trebui să fie considerate ca îngrășăminte inferioare, dacă judecăm după concepția curentă.

Încercările de vegetație făcute în vase la secția de agrotehnică specială din Institutul de cercetări agronomice au arătat că rezidul rămas după extragerea nicotinei are însușiri fertilizante care au depășit efectul mranitului.

Extractul de tutun a sporit mult producția și anume cu 36 la sută. Aceasta ne arată influența puternică a unui îngrășămînt organic care pînă acum a fost necunoscut, sau, în tot cazul, neglijat.

La fabrica de țigarete din București, prin fabricarea leșiei de tutun și extragerea nicotinei, rezultă anual zeci de vagoane de asemenea reziduuri, oare periodic se transportă la periferia Capitalei ca petolosibile.

Rezultatele date de acest îngrășămînt față de mranită sînt și mai interesante, dacă le judecăm după producția de boabe. Sporul total de 36 la sută datorită rezidurilor de tutun e constituit, ca de obicei, din boabe și pale, însă sporul de boabe este de 2 ori mai mare decît cel de pale. Nu avem deci în acest spor numai pale, ceea ce ar fi înca foarte normal de boabe și pale, ceea ce este de dorit în mod curent de agricultor, dar avem — peste așteptările noastre — un spor calitativ foarte bogat, format mai mult din boabe, adică din produsul cel mai valoros. Aceasta ne arată că rezidul de tutun a exercitat o influență mai mult asupra boabelor și în consecință valoarea lui este cu alți mai mare pentru agricultură.

Care este cauza acestui efect puternic nu se poate ști încă. Cu vremea, se vor putea deslusi ce rol de elemente acționează aici: hormonii, auxine, alți compuși etc. Decemdată, sîntem dator să înregistrăm efectul și să-l folosim.

Experiența s-a făcut pe țutul de sol cel mai sărac al țării, pe pod-

zol (Găesti, regiunea București), tocmai cu gîndul de a ridica prin orice mijloace economice producția acestor soluri prea sărace. Se dovedește că acest sol sîrăc poate fi îmbunătățit pentru producție cu rezidul de tutun mai bine decît s-a îmbunătățit pînă acum și se îmbunătățește în mod obișnuit cu mranită.

Cantitatea de rezidul de tutun folosită la hectar a fost cam aceeași ca și de mranită. Rezidul de tutun poate fi dat la cub așa cum se dă astăzi mranita de către agricultor. Socotim că dozele date pot fi micșonate. În acest scop, mai trebuie organizate experiențe la cîteva plante, pentru a stabili doza cea mai convenabilă.

Astfel se va putea întrebunța cît se poate de economic rezidul, ușurînd pe de o parte transportul și manipularea lui pe cîmp pentru agricultor și folosind, pe de altă parte, pe cît mai multe hectare, rezidul existent.

EUGEN PAVLOVSKI de la întreprinderea comercială de fermentare a tutunului (I.C.F.T.)

GHEORGHE PAVLOVSKI și DUMITRU SANDOIU de la Institutul de cercetări agronomice al Academiei R.P.R.

Consiliul de Mînistri a dat de curînd o hotărîre privitoare la regimul de contractare a plantelor tehnice

Insemnate avantaje pentru cultivatorii de plante tehnice

După încheierea contractelor, producătorii vor primi, la cerere, prin sucursalele Băncii Agricole, credite de producție în proporție de 30 la sută din valoarea cantității contractate la culturile obișnuite și 50 la sută la culturile irigate.

LA TUTUN. Prețul de contractare se fixează pe soiuri și calități, începînd de la 0,80 lei pînă la 38 lei/kg.

Producătorii din comune unde se cultivă pentru prima oară tutunul, vor primi în primul doi ani credite pe termen lung, reprezentînd 50 la sută din valoarea producției, cu o dobîndă redusă la jumătate.

Pentru fiecare 100 kg tutun predat, producătorii vor putea cumpăra următoarele produse agricole și industriale:

Cîte 4 kg de fire bumbac și 150 kg porumb pentru soiurile Drăgășani și Djebel; cîte 2,5 kg fire bumbac și 90 kg porumb pentru soiurile Molovada și Porușlia; cîte 1,2 kg fire bumbac și 75 kg porumb pentru soiurile Virginia uscat la soare, Ghimpaș, Tămășești, și Băneasa; cîte 1 kg fire bumbac și 50 kg porumb pentru soiurile Banat, Burley, Havana, Ialomia, Bărăgan și Sătmărean; cîte 0,2 kg fire bumbac și 12 kg porumb pentru soiurile Virginia verde.

pentru producție, reprezentînd 15 la sută din valoarea producției tutunurilor contractate a se preda uscate la soare și 25 la sută pentru tutunurile contractate de a se preda în stare verde.

Gospodăriile agricole colective și cooperativele agricole de producție care contractează și cultivă tutun pe bază de contracte încheiate pe mai mulți ani, vor primi prin sucursalele Băncii Agricole, credite pe termen lung în condiții avantajoase pentru construirea de uscătorii și magazii, iar prin unitățile contractante materiale de construcții în limita repartițiilor.

LA OREZ. Producătorii care vor încheia contracte pentru cultura orezului vor primi cîte 3.000 lei de fiecare tonă de orez nedecorticat predată cu o greutate hectolitrică de 50 kg, 3 la sută corpuri străine și 14 la sută umiditate. La cererea producătorilor, Banca Agricolă le va da un împrumut egal cu 35 la sută din valoarea producției contractate.

LA PLANTE OLEAGINOASE. Prețurile de contractare vor fi după cum urmează: 4,80 lei/kg sămînța de ricin decapsulată; 3,70 lei/kg sămînța de in-ulei; 2,88 lei/kg sămînța de rapiță. Pentru fiecare 200 kg de sămînță de in-ulei și rapiță, sau pentru fiecare 300 kg sămînță ricin predată, gospodăriile colective și cooperativele agricole de producție vor primi cîte 3 litri de ulei de mîncare, întovărășirile agricole și asociațiile de cultivatori

cîte 2,5 litri, iar țăranii cu gospodării individuale cîte 2 litri. De asemenea, producătorii vor putea primi credite prin sucursalele Băncii Agricole, reprezentînd 15 la sută din valoarea produselor contractate.

Sporul de plată pentru producătorii care încheie contracte pe mai mulți ani

În hotărîre se mai prevede că producătorii care încheie contracte pe mai mulți ani pentru cultivarea de tutun, plante oleaginoase, orez și ardei de boia, precum și cultivatorii de sfeclă de zahăr și plante aromatice (coarandru și mentă), vor primi următoarele sporuri:

gospodăriile colective și cooperativele agricole de producție 20 la sută; întovărășirile agricole și asociațiile de cultivatori 15 la sută; gospodăriile individuale 10 la sută. În afară de cele arătate mai sus, producătorii care vor încheia contracte pentru cultivarea plantelor tehnice, vor primi în mod gratuit: material de înmulțire pentru culturile de sfeclă de zahăr, cloare, tutun, ardei de boia și plante aromatice, precum și sămînță elită de zahăr, pentru producerea semințelor de sfeclă de zahăr. Vor mai primi îngrășăminte bacteriene, insectofungicide pentru distrugerea dăunătorilor etc.

Producătorii și consumatorii participă la TIRGURILE și BÎLCIURILE TRADITIONALE care au loc în cadrul raionului etc.

Vase din tablă Emailată PENTRU UZ CASNIC DE VÎNZARE LA MAGAZINELE COOPERATIVELOR

Avantajele comerțului în comision practicat de cooperativele de consum

P.C.U.S. și guvernul sovietic acordă o mare importanță dezvoltării comerțului în comision cu produse agricole.

Comerțul în comision cu produse agricole este o formă nouă, mai avansată, de vânzare de către colhozuri și colhoziciile a surplusurilor de produse agricole.

În ce constă comerțul în comision cu produse agricole? Comerțul în comision cu produse agricole este o formă nouă, mai avansată, de vânzare de către colhozuri și colhoziciile a surplusurilor de produse agricole.

De abia acum un an și jumătate am început să predăm pentru prima dată cooperativele surplusurile produselor noastre agricole spre vânzare în comision.

Lupta țărănilor din satele Americii Latine

Presă americană, literatură, radio-ul, cinematograful, discursurile și televiziunea încearcă de mult să prezinte America de Sud drept un "rai pe pământ".

Pe lângă aceste cifre grăitoare din vânzarea cărni, lapteului, fructelor, legumelor și altor produse, predate cooperativei spre vânzare în comision, colhozul nostru a obținut 300.000 de ruble venit peste plan.

Convingându-se de avantajele comerțului în comision, numeroase colhozuri din Uniunea Sovietică au trecut de acum la desfășurarea gheretelor lor din piețele orașenești.

În multe republici și regiuni ale U.R.S.S. este larg răspândit comerțul în comision al lapteului, stabilind legături avantajoase cu colhozurile, cooperativele desfac laptele primit de la acestea, la oras. În cantități tot mai mari. Un exemplu în această direcție îl constituie Uniunea regională a cooperativei de consum din Zaporozie.

În unele regiuni majoritatea produselor agricole se vând la oras în comision de către cooperativele de consum.

UNIUNEA SOVIETICĂ este în fruntea luptei pentru reducerea înarmărilor

Poazele din întreaga lume urmăresc cu îngrădare cursa înarmării provocată de politica S.U.A. și a altor puteri occidentale.

Bastion al luptei pentru pacea și securitatea poazele, Uniunea Sovietică se străduiește să contribuie la rezolvarea problemei dezarmării.

La actuala sesiune a Adunării Generale a O.N.U., delegația sovietică a propus intr-o altă convocare a unei sesiuni speciale a Adunării Generale.

La actuala sesiune a Adunării Generale a O.N.U., delegația sovietică a propus intr-o altă convocare a unei sesiuni speciale a Adunării Generale.

care vor începe la 11 martie la Londra. De asemenea, guvernul sovietic propune ca fiecare țară participantă să fie reprezentată de ministrul Afacerilor Externe.

Cresc veniturile membrilor gospodăriilor agricole cooperatiste de muncă din R.P. Bulgaria

În prezent, pe întreg teritoriul Bulgariei, gospodăriile agricole cooperatiste de muncă organizează adunări de dări de seamă de sfârșit de an, la care se constată și se analizează rezultatele obținute în 1956.

lata ce recomandă spionajul american

„Dacă trebuie să uciideți, uciideți!”

La 6 februarie, la Casa ziarilor din Moscova, a avut loc o conferință puțin obișnuită: foști spioni americani care au operat pe teritoriul Uniunii Sovietice au făcut declarații preselor.

Flind înținuți în lagăre de concentrare, siliți să rabde de foame și de demnitate cu fel de fel de înșelăciuni și minciuni, sumșumii s-au lăsat înșelate și au primit să intre în slujba spionajului american.

„Dacă trebuie să uciideți, uciideți!”

După o instruire îndelungată, spionii au fost trimiși pe calea aerului în Uniunea Sovietică, cu misiunea de a recruta cetățenii sovietici în scopul creării de grupuri teroriste.

În pregătirea pe care le-au făcut-o, instructorii spionajului american le-au arătat întotdeauna că războiul este de neînfrânt și că S.U.A. vor ieși învingători.

Parasutați pe teritoriul sovietic, cei patru spioni și-au dat seama că fuseseră înșelați de stăpînii lor - americani. Ei au urmărit viața oamenilor sovietici, au văzut belșugul în care trăiesc, realizările obținute după

Sovietică urmărește ca tratativele în cadrul subcomitetului O.N.U. să se desfășoare la un nivel înalt și să se încheie cu succes.

leva pentru o zi-muncă, iar gospodăria agricolă cooperatistă de muncă din satul Mikolovestol din raionul Kjustendil chiar 34,86 leva.

Creșterea nivelului de trai al membrilor cooperatori a determinat pe mulți țărani muncitori bulgari să intre în gospodăriile agricole cooperatiste de muncă.

cel de al doilea război mondial. „Întind în contact cu realitatea sovietică - spune lakuta - am înțeles în ce măsură am fost înșelați de spionii americani, care calomniau poporul nostru și vroiau să extirpeze din noi tot ce era sovietic.

„Dacă trebuie să uciideți, uciideți!”

„Dacă trebuie să uciideți, uciideți!”

„Dacă trebuie să uciideți, uciideți!”

„Dacă trebuie să uciideți, uciideți!”

„Dacă trebuie să uciideți, uciideți!”

„Dacă trebuie să uciideți, uciideți!”



„Candidați” la... „Cupa ziarului Agricultură Nouă”

Printre scrisorile primite din comuna 8000 din Băbeni, 6000 din Horezu etc. sînt harnici muncitori de poogare și se mîndresc cu faptul că participă la Spartachiada cu materiale proprii.

Un plic poartă stampila oficiului poștal din Suceava. Să-l deschidem. Nescriu tinerii din raionul Trusești despre însulețirea cu care doar în câteva zile au reușit să mobilizeze la întrecere Spartachiada peste 2.000 de concurenți.

Un adevarat „record” în materie l-au obținut însă tinerii din Pietrari, mari amatori de sănătate. Ei au reușit să „fabricie 50 de sănușe și (nu, nu glumim!) 28 de boburi. De altfel, în satele regiunii Pitești activitatea gospodărească a sportivilor cu prilejul Spartachiadei este o veche tradiție și ea naștere unor pasionate întreceri.

Este adevarat, rezultatele obținute pînă acum nu s-au realizat doar - cit al bate din palme și timpul care a mai rămas pînă la încheierea primei etape a Spartachiadei și intr-adevăr scurte. Dar, realizări frumoase pot fi obținute și în puțină vreme dacă se vor depune multe eforturi pentru organizarea primei etape a Spartachiadei. Aici întreprinzi rolul consiliilor regionale Recolta și al instructorilor sportului de la sate. Caci, întrecerea nu s-a terminat și nu odăta s-a încheiat ca învingătorul să se hotărască abia... pe ultimii metri.

15.000 concurenți din raionul R. VII. cea, 8000 din Băbeni, 6000 din Horezu etc. sînt harnici muncitori de poogare și se mîndresc cu faptul că participă la Spartachiada cu materiale proprii.

Un adevarat „record” în materie l-au obținut însă tinerii din Pietrari, mari amatori de sănătate. Ei au reușit să „fabricie 50 de sănușe și (nu, nu glumim!) 28 de boburi. De altfel, în satele regiunii Pitești activitatea gospodărească a sportivilor cu prilejul Spartachiadei este o veche tradiție și ea naștere unor pasionate întreceri.

Este adevarat, rezultatele obținute pînă acum nu s-au realizat doar - cit al bate din palme și timpul care a mai rămas pînă la încheierea primei etape a Spartachiadei și intr-adevăr scurte. Dar, realizări frumoase pot fi obținute și în puțină vreme dacă se vor depune multe eforturi pentru organizarea primei etape a Spartachiadei. Aici întreprinzi rolul consiliilor regionale Recolta și al instructorilor sportului de la sate. Caci, întrecerea nu s-a terminat și nu odăta s-a încheiat ca învingătorul să se hotărască abia... pe ultimii metri.

PRODUCĂTORI!

Pentru a stimula contractările și a înlesni producătorilor agricoli valorificarea avantajoasă a întregii producții de lînă, pe calea contractelor, Hotărîrea Consiliului de Miniștri nr. 5/1957 prevede că vor fi scutite de cotă, în raport cu cantitățile contractate, unitățile socialiste din agricultură și gospodăriile țărănești care încheie cu statul contracte de livrare de lînă.

SCUTIRE DE COTA VEȘI OBTINE DACA CONTRACTAȚI CU UNITĂȚILE D.C.A. URMĂTOARELE CANTITAȚI DE LINA NESPALATA, DE FIECARE OAIE:

- lînă merinos sau spancă 2,500 kg.
— lînă țigale 1,200 kg.
— lînă stoșoasă sau țurcană 1 kg.

Pentru 1 kg. lînă nespălată contractată veți primi prețurile de mai jos:

- LA LINA MERINOS lei 60 kg. calitate I
LA LINA SPANCA lei 50 kg.
LA LINA ȚIGALE lei 44 kg.
LA LINA STOȘOSE lei 32 kg.
LA LINA ȚURCANĂ lei 30 kg.

Pe lîngă aceste prețuri, la încheierea contractului veți primi o arvună de 40 la sută din valoarea lînii. De exemplu pentru:

10 kg. LINA ȚURCANĂ SE VA PRIMI O ARVUNA DE 120 lei

20 kg. LINA ȚURCANĂ SE VA PRIMI O ARVUNA DE 240 lei

50 kg. LINA ȚURCANĂ SE VA PRIMI O ARVUNA DE 600 lei

Arvuna crește cu cît contractați mai multă lînă. La predarea lînii veți putea cumpăra, prin unitățile cooperatiste, mărfuri din comerțul de întîmpinare ca: fire de bumbac, chereștea, tablă galvanizată sau neagră, țigle și sodă caustică, precum și diferite mărfuri de schimb, prin unitățile D.C.A.

PRODUCĂTORI!

INCHEIND CONTRACTE PENTRU VINZAREA LİNII PRIN UNITĂȚILE D.C.A. VEȚI OBTINE SCUTIRE DE COTA, PREȚURI RIDICATE, O ARVUNA DE 40 LA SUTA DIN VALOAREA CONTRACTULUI ȘI AVANTAJE ÎN MĂRFURI. PRIN ACEASTA VA MĂRIȚI VENITUL GOSPODĂRIEI.

DIRECȚIA GENERALĂ DE COLECTARI, ACHIZIȚII ȘI PREINDUSTRIALIZAREA BUMBACULUI DIN MINISTERUL INDUSTRIEI UȘOARE

Căldătorind pe pămîntul Uniunii Sovietice (IV)

Cîteva probleme privind rentabilitatea în sovhozuri

„Fabrica de legume”

La începutul anului trecut de la Kiev poartă denumirea de „fabrica de legume”. După cîte știu, soțușoara aceasta este legată mai mult de industrie și mai puțin de agricultură.

Serale sovhozului cuprind o suprafață de aproape 3 hectare, din care 27.000 de m. p. sînt folosiți pentru producerea de legume, iar restul pentru obținerea de semințe și răsaduri. Dacă socotim însă și terenul ocupat de răsadnițe, întreaga suprafață acoperită - cum se spune - se ridică la 4 hectare. Aceasta în afară de grădina de legume care cuprinde 10 de hectare. Iarna, primăvara dev-am și toamna lîngă sovhozul lîngă casa noastră peste 1.000.000 de kg de legume, plus însemnate cantități de ciuperci, smușci, căpșuni și diferite alte produse.

Un colectiv de oameni înalți asigură desfășurarea normală a celor două cicluri ale procesului de producție, împletind permanent grijă

pentru sporirea continuă a producției și preocuparea permanentă în vederea reducerii pierderilor de costuri. Importanța este în primul rând producția de carne și pește, de pînă la o dimă situată la 50 kilometri depărtare și totuși operația aceasta ridică prețul de cost al unei tone la 40 de ruble. Nu de mult însă a fost introdus un sistem care se practică de cîțiva ani la un colhoz apropiat. Pămîntul care nu mai este bun de cultură se transportă din sere într-un loc apropiat, se ară și se seamănă cu ierburii perene, 70 de kg de semințe la hectar, adăugându-se și o cantitate însemnată de bălegor.

Se obține la felul acesta un pămînt cu o structură bună care poate fi foarte bine folosit la sere.

— Sîți citi se costă o tonă de pămînt obișnuit în acest fel? 5 ruble! Alexandr Nicolaevič și ceilalți colaboratori ai săi sînt gata să-ți povestească ceasuri întregi despre strădănița colectivului pe care-l conduc pentru a obține producții cît mai mari și mai ieftine și cu într-adevăr despre ce povesti. El studiază cu atenție nu numai experiența cultivatorilor de legume din Uniunea Sovietică, dar și pe a celor de peste hotarele ei. Lucrătorii sovhozului au învățat de pildă, multe lucruri interesante la legătură cu obținerea de semințe de pînănci de la cultivatorii din R. P. Ungari. Prin urmare sînt aplică astăzi și metoda de combatere a unor dăunători ai regiilor prin stropirea plantelor respective cu lapte, metodă care se practică cu succes în Anglia.

Există însă și cîteva lucruri care Alexandr Nicolaevič nu se poate împăca. Serale sovhozului, de pildă, construiește cu mulți ani în urmă, sînt mai înalte decît ar fi necesar și aceasta duce la cerințe mai

mari de căldură, și deci la cheltuieli la plus. Dar nu acesta este, ca să spun așa, necazul necazurilor.

— Vezi dumneata, îmi spune el, noi semănăm aceleași soiuri de roșii și castraveți și primăvara și toamna. Primăvara obținem, să zicem, o producție de 10 kg pe un m.p., iar toamna numai 1 kg. De ce? Fîndcă acțiunile acestea nu se compară la fel și în timpul anului și în altul. În lunile de primăvară, cînd au mai mult soare, dau producții mari, în schimb toamna obținem recolte destul de mici. Ar trebui create soiuri speciale pentru toamnă și soiuri speciale pentru primăvară. Șavaniț a desigur un cuvînt important de spus aici. Pentru dezvoltarea unității, legumicultorii de noi - și cred că lucrul acesta este valabil și pentru țara dumneavoastră, - folosesc de soiuri pozitive în sezon este o problemă extrem de importantă.

În sovhoz se fac acum cercetări întinse în această direcție. Anul acesta au fost semănate diferite soiuri de plante care cresc în regiunile de nord și în cele de sud pentru a vedea care din ele se comportă cel mai bine în condițiile din diferitele anotimpuri ale anului.

Produse multe, bune și ieftine

Scuța vorbire pe care am avut-o cu Alexei Fedorovič Ananiciuk, primul locuitor al miniștrului sovhozurilor din R.S.S. Ucraineană, m-a ajutat să mi dau și mai bine seama de grija permanentă ce se acordă în Ucraina organizării și funcționării cîmpului perfect al acestor mari unități. Un ciclu întreg de măsuri, începînd cu împănirea sovhozurilor în șose zone în vederea unei mai bune organizări și profilării și pînă la economisirea fiecărei ruble, este menit să asigure un nou și puternic avînt în toate sectoarele de activitate ale sovhozurilor. Creșterea producției pe unitatea de suprafață prin respectarea rigu-

roasă a cerințelor agrotehnice, prin asigurarea unei mecanizări complexe și aplicarea cu curaj a măsurilor înalte de organizare a muncii, împreună cu aplicarea unui regim de economii cît mai eficient sînt principalele factori care contribuie la obținerea de producții mari și la un preț de cost din ce în ce mai scăzut. În sovhozurile din R.S.S. Ucraineană, 99 la sută din lucrările de cîmp se fac cu ajutorul mijloacelor mecanizate. Mașinile au înlocuit munca oamenilor și la curățatul semințelor, și la cîlditul soiurilor, și la cîte și cîte alte lucrări. Și aceasta aduce pe lîngă ușurarea muncii, economii însemnate care se concretizează în multe mii de ruble. Curățatul semințelor, de pildă, făcut cu ajutorul mijloacelor mecanizate costă de 4 ori mai puțin față de folosirea mijloacelor manuale.

Mecanizarea complexă a diferitelor lucrări a fost însoțită de aplicarea pe scară largă a metodelor înalte de organizare a muncii, de folosirea din plin a capacității de lucru a mașinilor. În sovhozurile din Ucraina a luat, de pildă, o mare extindere metoda sistematică a grîului în două etape. În 1955, metoda aceasta a fost aplicată pe o suprafață de cîteva sute de hectare din întreaga suprafață cultivată cu grîu în sovhozuri, pentru că în 1956 ea s-a extins pe mai mult de 40 la sută din numărul hectarelor semănate cu grîu. Acest lucru a făcut cu puțință să fie economisită pe întreaga republică o cantitate de grîu în valoare de 13 milioane de ruble.

Problemele complexe ale rentabilității în sovhozuri nu pot fi soluționate, nici pe deplin în cadrul unui modest articol. Rîndurile de țară s-au avut menirea de a conștientiza cîteva aspecte ce se desprind dintr-o largă și temeinică acțiune al cărei scop este să dea un nou și puternic avînt tuturor sectoarelor de activitate din aceste mari și puternice unități.

VALERIU BUDURU



„Cinstimilele căpătătoare ale cursurilor organizate de CRUCEA ROSIE A R.P.R. contribuie la ridicarea nivelului vostru sanitar”