

AGRICULTURA

Anul IV — Nr. 339
Vineri 26 Iulie 1957

NOUĂ

4 pagini
Preț 20 de bani

Organ al Ministerului Agriculturii și Silviculturii din R. P. R.

Proletari din toate țările, uniți-vă!

In cuprinsul numărului

• Răspuns la întrebările producătorilor: Contractarea și achiziționarea cartofilor de toamnă. (pag. a 2-a)

• Seb. Pleșoiu: Citeva observații privind aprovizionarea orașului Craiova de către gospodăriile de stat. (pag. a 2-a)

• Ing. Paul Mănișor: Mecanizarea însilozării nutrețurilor. (pag. a 3-a)

• Din experiența unităților agricole cooperatiste. (pag. a 3-a)

• S. Leonard: NOTA — Zidul viu. (Zidul viu). (pag. a 4-a)

Grăbirea treieriișului, principala sarcină!

La aria colectivizatorilor

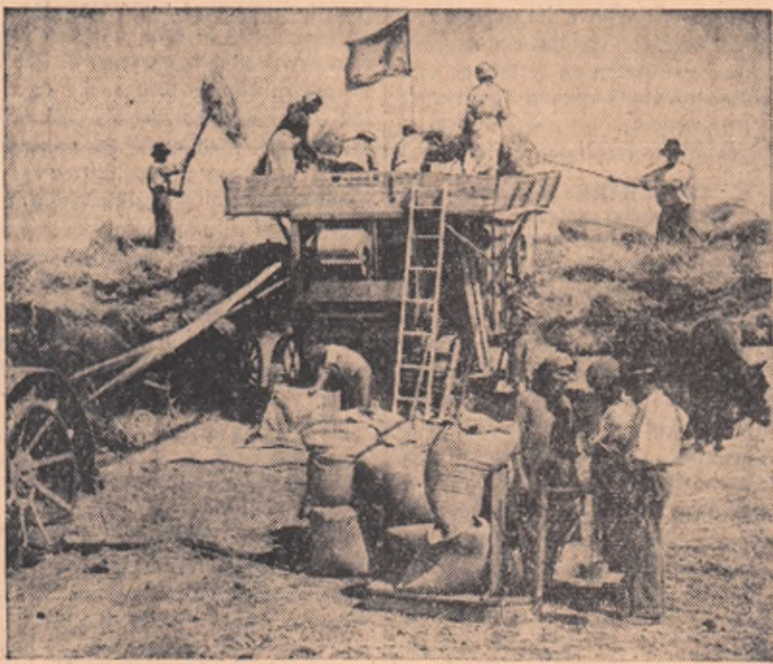

Nici o clipă nu se oprește batoza din mers. Colectiviștii din comuna Mircea Vodă, regiunea București, a au obținut un rod bogat. Martorul cel mai bun: stivele de saci dolofani cu grâu din noua recoltă.

Toate batozele să lucreze din plin!

Cu toate că în ultimele zile au căzut plin aproape pe întreg cuprinsul țării, în numeroase regiuni, lucrările de recoltare au continuat să se desfășoare cu intensitate, în regiunea București de pildă, recoltatul pășoșilor (în afară de ovăz) s-a terminat.

Recoltatul pășoșilor este de asemenea pe terminate și în regiunile: Craiova, Galați, Constanța, Oradea, Ploiești, unde au mai rămas de secerat grâu doar pe mici suprafețe. Ritmul de recoltare a pășoșilor continuă să se desfășoare cu înclinație față de posibilitățile de lucru și de stadiul înalt de coacere al cerealelor în regiunile: Pitești și Timișoara. În multe locuri din țară, cu excepția raioanelor din nord, a început și seceratul ovăzului, pînă la data de 20 Iulie, recoltându-se deja 29 la sută din suprafața cultivată.

Veștile sosite din numeroase părți ale țării, relatează că treieriișul continuă să se desfășoare cu un decalaj mare față de seceriș. Chiar în regiunile unde secerișul pășoșilor este pe terminate, se semnalează o serioasă rămânere în urmă a treieriișului. Bunăoară, în regiunea Craiova s-a treierat pînă la 20 Iulie, numai 7 la sută din cantitatea de grâu și seceră recoltată, iar în regiunea Oradea, abia 1 la sută. Mult rămas în urmă în privința treieriișului sînt și regiunile: Galați, Bacău, Pitești Iași și Timișoara. Înclinația cu care se desfășoară treieriișul se datorește în mare măsură faptului că nu s-au amenajat la vreme arde, nu s-a organizat bine transportul snopilor la arie și munca celor de treier.

În regiunile Bacău și Galați de pildă, nu lucrează nici măcar jumătate din numărul garniturilor de treier planificate. Ritmul ingrijorător de încet în care se desfășoară treieriișul trebuie să constituie un semnal de alarmă pentru cei care răspund de bunul mers al recoltărilor. Tărăgănarea treieriișului poate duce la însemnate pierderi de recoltă. Datorită timpului puțin, există pericolul ca grînele netreierate la vreme să încolțească în câmp sau stoguri. De aceea conducerea unităților agricole socialiste, organele agricole și statului populare trebuie să ia neîntîrziat măsuri pentru amenajarea întregului număr de arie planificate și pentru o cât mai bună organizare a lucrului la arie, astfel ca batozele să funcționeze fără întrerupere.

Pentru scurtarea perioadei de treier, acolo unde există posibilități, e necesar să fie amenajate cît mai multe arie electrice.

N-au băgat plugul în brazdă...

Satul Boteni, raionul Titu. Care a situat dezmiriștii?

Un întovărășit mi-a spus:

— N-am avut timp să dezmiriștim. Pua în fața faptelor, el a recunoscut că în cele trei săptămîni care au trecut de la seceriș se putea dezmiriști sau ara. Un altul mi-a răspuns că, fiind multe buruieni în lan, au lăsat grîul de surs pentru a costi miriștii pentru tin. După cum vedeți, motive neîntemeiate... Mai mult decît atât. Ultimul motiv pledează pentru dezmiriștit. Acolo unde s-a semănat grîul în teren nepregătit cum trebuie au fost buruieni multe și grîul puțin.

Care-i adevăratul motiv, realitatea? Întovărășii nu sînt convinși de importanța dezmiriștitului sau a arăturii de vară. Datorită de a-i convinge că dezmiriștitul este necesar îi revenea în primul rînd tehnicianei agronom Elena Sîlăncăanu. Or, ea n-a fost văzută în tot cursul anului acesta prin sat. Tot timpul stă la Conțești unde e sfatul popular comunal.

În alți ani întovărășii au dezmiriștit și au obținut rezultate bune. Au dezmiriștit cu tractoarele S.M.T. Anul acesta n-au mai apelat la S.M.T. În toamnă tractoarele au stat trei săptămîni pe porumbiștea întovără-

șii și abia dacă au arat un hectar, două. Cînd nu se strîcau tractoarele erau la particulari, care n-aveau contracte cu S.M.T. Cînd tractoarele erau bune și nu erau nici unde, lipseau tractoriștii, duși pe la nuntă, botezuri sau acasă. Așa se face că întovărășii au semănat porumbul în miriștea sau porumbiștea.

Iată deci că tehniciana agronom și S.M.T. Titu sînt principalii vinovați că în satul Boteni nu s-a dezmiriștit sau arat pînă astăzi nici pe cent de teren.

Este de datoria organelor raionale să ia măsuri neîntîrziate ca, paralel cu treieriișul care nu cere folosirea multor atele, să se are din plin. Orice înclinație duce la pierderi de recoltă, este necesar să se analizeze amănunțit activitatea S.M.T. Titu, care, judecîndu-l după munca depusă la Boteni, nu se dovedește un organizator al producției în unitățile agricole cooperatiste. De altfel, despre întovărășirea din Boteni și ajutorul pe care l-a primit din partea S.M.T. vom scrie mai amănunțit în unul din numerele următoare ale ziarului nostru.

M. BOCAN

Noi înlesniri pentru producătorii care contractează vânzarea produselor agricole către stat

Potrivit unor Hotărîri ale Consiliului de Miniștri, producătorii care contractează vânzarea produselor agricole către stat beneficiază de noi înlesniri.

Astfel, cantitățile de produse predate peste cele contractate în anul 1957 de către gospodăriile agricole colective, cooperativate agricole de producție, întovărășirile agricole, precum și de către producătorii asociați, care beneficiază de sporuri de 10 la sută, vor fi plătite la prețurile prevăzute în contractele încheiate de acestea cu statul.

Începînd cu anul 1957-1958, gospodăriile agricole colective, cooperativate agricole de producție și întovărășirile agricole vor putea încheia contracte de lungă durată pentru grîu, seceră, porumb, floarea-soarelui și orzoaică.

În anii în care datorită unor recolte slabe, prețul de achiziție de stat va fi mai mare decît prețul de contractare, celor care au încheiat asemenea contracte li se va plăti acest preț de achiziție. De aceste avantaje vor beneficia și producătorii individuali care vor încheia contracte anuale, înainte însămînțării.

VREM SĂ FIM DIN NOU PRINTRE PRIMII

Gospodăriile de stat din regiunea Ploiești au terminat printre primele din țară recoltatul pășoșilor. În prezent, pe ogoarele acestor unități se execută treieriișul și arăturile de vară. Pentru a vedea ce măsuri s-au luat în scopul intensificării acestor lucrări, ne-am adresat tov. Teodor Roman, directorul Institutului regional Gostat-Ploiești.

— Ce ne puteți spune despre șansele unităților din trustul pe care-l conduceți, în privința terminării lucrărilor care au rămas să mai fie executate? E vorba despre treieriiș și arăturile de vară.

— Mai întâi, citeva cuvinte despre seceriș. În regiunea noastră vîntul și ploaia au avut o frecvență mai mare decît în alte părți și asta tocmai în perioada recoltatului. Peste 80 la sută din pășoase au fost cultivate, în unele gospodării cum ar fi Ceptura, Puchenii Mari, Moulta Vulpii și altele procentul ridicîndu-se la 100 la sută. Din această cauză, unitățile nu au putut folosi decît în parte mijloacele mecanizate de care dispun. Totuși, secerișul s-a terminat. Și încă printre primii. Cum? Angajînd peste 5.000 de muncitori sezonieri și zilleri, care au secerat și cost manual, iar acolo unde am putut folosi secerătorile-legătore confectionate peste 40 de aparate de ridicat. Cu alte cuvinte, am luat imediat toate măsurile ce se impuneau în noile condiții create de starea vremii. Aceiași lucru l-am făcut și acum.

— Ar fi interesant de știut în mod mai detaliat în ce constau măsurile luate. Poate că ele ar putea servi și altor gospodării de stat din celelalte regiuni ale țării?

— Paralel cu executarea secerișului noi am treierat o parte din recoltă, dar aceasta s-a făcut într-un procent foarte mic. Să despași secerișul de treieriiș este

fără îndoială un procedeu greșit. Tocmai de aceea, pentru a recupera timpul pierdut și a nu expune recolta la pierderi, noi am organizat în așa fel munca batozelor și a combinelor, încît să terminăm treieriișul cel mai tîrziu la 29-30 Iulie. În acest scop, toate cele 47 de batoze lucrează acum din plin întreaga zi, iar la cele 75 de combine am organizat și schimburi de

recolte la bazele de recepție?

— Gospodăriile de stat din regiunea Ploiești au sarcina să lucreze în acest an stadiul 9.500 de tone de grîu și seceră. Pentru a evita orice cheltuieli inutile de manipulare a produselor, cerealele sînt transportate de la batoze și combinate direct la bazele de recepție. În acest scop, folosim cele 51 de autocamioane și 20 de remorci-ruliere proprii, precum și 46 de autocamioane pe care le-am închiriat de la I.R.T.A.

Discuția a continuat pe sală în fața celor două motocicletele mari cu ataș, trimise de Departamentul Gostat din Ministerul Agriculturii și Silviculturii.

— Le vedeți, ele vor fi oferite ca premii speciale brigadierilor, șefilor de seceriș, sau celor care au contribuit la obținerea celei mai mari producții de grîu la suta de hectare.

Șanse de a le câștiga au și unii dintre oamenii noștri, deoarece pe întregul trust credem că vom realiza o producție medie de cel puțin 2.000 de kg la ha. Dar, deocamdată, pînă peste citeva zile cînd vom termina treieriișul, nu putem decît să... sperăm.



noaptea. Totodată, combinatele din cadrul fiecărui gospodărie lucrează în grupuri, pentru a li se asigura astfel o asistență tehnică permanentă. Rezultatele acestor măsuri au și început să se vadă. În numai citeva zile s-a treierat mai bine de jumătate din recoltă și ceea ce este de asemenea foarte important se poate folosi zilnic 150 de tractoare la arat, lucrare ce va fi terminată în cel mult 10 zile.

— Și acum o ultimă întrebare: cum a fost organizat transportul



Țăranii muncitori din comuna Secueni, raionul Tilgoviște, treieră de zor recolta bogată de cereale. Pentru ca munca să se desfășoare mai cu spor, aria a fost electricificată, în felul acesta treieriișul se face fără întrerupere, ziua și noaptea. Primii care au treierat sînt Țăranii muncitori Dragomir I. Gheorghe, Rusu Grigore și alții.

EUSEBIU MIRĂILESCU

Pe cele două arie ale comunei Tîrcuș, raionul Cănel, treieriișul a început în ziua de ieri, în condiții foarte bune, astfel încît se termină zilele acestea și treieriișul pășoșilor, realizînd o producție medie de 1.958 kg grîu la hectar.

VASILE POPA

La gospodăria agricolă de stat Rusea, raionul Sîlnic, secerișul a înțeles în ziua de ieri, secerătorii-legătore gospodăria ar avea nevoie și de case și seceri. În loc ca Depozitul regional nr. 5 din Orașul Sîlnic să livreze la timp casele și secerile comandate, el a trimis gospodăriei cantitatea de 2.000 kg D.D.T., cantitate de care gospodăria n-are nevoie.

TÎRNĂVOI TEODIL

Camăra de treier de pe aria comunei Ghidaru, raionul Giurgiu, nu a funcționat o întregă dinărie din cauza tractoarelor Aurică Pîlcu de la S.M.T. Băneasa, în loc să-și facă datoria, a pîrșit batoza pîcînd în altă localitate pentru a se ospăta cu bere.

Ce are de spus în această privință conducerea S.M.T.-ului Băneasa? GH. BRĂȚAN

In raionul Roșiori de Vede

Organizare mai bună pentru intensificarea treieriișului

În raionul Roșiori de Vede, între seceriș și treieriiș s-a creat un decalaj neîngăduitor de mare. Astfel, cele ultimele suprafețe de pășoase au fost recoltate în ziua de ieri, pînă la aceeași dată recolta nu fusese treierată decît în proporție de 2,2 la sută. Motivul? Mentalitatea președintelui oamei (pe care organele locale ale puterii de stat și cele agricole au încurajat-o, în loc s-o combată) de a lucra în elap; întâi seceriș și abia apoi treieriiș. Cum a fost întreprinsă și stimulată această practică? Este de ajuns să arătăm că, deși S.M.T.-urile au scos pe teren toate batozele încă de la începutul lunii Iulie, stațiunile populare din majoritatea comunelor nu au luat niciun fel de măsuri pentru amenajarea ariilor, întocmirea celor de lucru, călătui și călătui snopilor etc, decît abia după terminarea secerișului.

Lipsa de preocupare pentru organizarea din vreme a treieriișului mai are însă și altă consecință. Anume, chiar acum cînd s-a terminat secerișul, cele 106 batoze nu pot lucra cu întreaga capacitate, deoarece recolta nu s-a arat decît în mică măsură pe arie, iar cele organizate în pripă muncesc pe apucate, fără continuitate. Din a-

ceastă cauză și acum se treieră abia cu jumătate din viteza zilnică planificată. Nu e de mirare deci că unele comune, cum ar fi Sîlnic, Ciurari, Ciolănești, Săceni, Dedești și altele, treieraseră pînă zilele trecute numai 0,7-2,2 la sută din suprafața recoltată.

Posibilitățile existente în raionul Roșiori de Vede permit să se treiere zilnic recolta de cel puțin 1.000 de ha. Pentru aceasta însă, trebuie mai multă organizare.

L. GHEORGHE

Situație asemănătoare

Anul trecut, tot în campania de recoltare a pășoșilor, în coloanele ziarului nostru a apărut un articol intitulat „De ce la S.M.T. Giurgiș se pierd atîtea ore bune de lucru?”. Analiza făcută atunci scotea la iveală o serie de lipsuri care duceau la pierderea multor ore de lucru la seceriș, treieriiș, dezmiriștit și arături de vară. De pildă, mașinile nu erau folosite rațional, ingrijirile tehnice se făceau de mintă, tractoriștii dădeau dovadă de o slabă disciplină în relațiile etc.

Cele relatate de către ziarul nostru „au fost”: după cite mi-a informat unii tovarăși de la Serviciul regional S.M.T.; în campania din toamnă trecută și apoi în cea de primăvară, S.M.T. Giurgiș a obținut unele succese. Bunăoară, în campania de primăvară planul de producție a fost realizat în procent de 143 la sută.

LA POMUL LAUDAT...

Dar — așa cum glăsuște proverbul — „la pomul laudat să nu te duci cu sacul”. Despre aceasta m-am convins îndată ce am luat contact cu realitatea vizitînd zilele trecute S.M.T. Giurgiș. După cum era de așteptat, la stațiune, n-am găsit pe nimeni din conducere care să mi fi putut da unele detalii.

— Acum e foarte greu să găsim pe cineva la centru. Directorul și inginerul mecanic sînt pe cîmp. Dar nu departe. Doar ceea ce, colecțiva din Giurgiș, mi-a spus un funcționar de la contabilitate.

Bucuros că-i voi găsi pe oameni la treabă, am pornit pe o cărărușă de picior, îndreptîndu-mă spre tarla colectivă. Dudulul tractoroarelor ce se auzea nu departe, mi-a fost bună călăuză. În scurtă vreme, am sîrit o combina și patru secerători-legătore, acționate de K.D.-uri. Dar

O INIȚIATIVĂ VALOROASĂ

În urma muncii politice duse de organele de partid și de stat tot mai multe întovărășiri agricole execută principalele lucrări agricole în comun și-și creează fonduri comune de sămîntă.

Astfel, o inițiativă valoroasă a fost luată de curînd în raionul Strehala. Organele raionale au hotărît să ajute întovărășirile cu tehnicieni agronomi și alte cadre calificate pentru stabilirea suprafețelor ce vor fi cultivate cu grîu și a necesarului de sămîntă.

Adunările generale din 10 întovărășiri au luat hotărîrea să strîngă — direct de pe arie — 34.130 kg de grîu pentru însămînțările de toamnă.

Inițiativa organelor raionale și a întovărășirilor din raionul Strehala va duce, fără îndoială, la întărirea lor economică și organizatorică, la sporirea producției agricole pe unitatea de suprafață. Este bine ca această prețioasă inițiativă să fie însușită și de organele locale din alte raioane. Printr-o susținută muncă politică și organizatorică întovărășirile agricole să fie ajutate pentru a executa în următorul an agricol toate lucrările principale în comun.

Fapte de laudă

În vara aceasta din pricina ploilor apele râului Buzău au trecut peste maluri inundînd locurile din jur. Undeva, pe malul râului, se află la pascut oile gospodăriei agricole de stat „Berea Barbu” din raionul Filimon Sîrbu.

Prevăzători, ciobanii mînaseră oile pe un tîșpan ceva mai ridicat. Apele înconjuraseră însă și acest teren și-l amenințau cu inundația.

Viața celor 900 de oi ale gospodăriei era deci în pericol. Directorul gospodăriei, împreună cu cîțiva muncitori s-au deplasat în grabă la fața locului. De comun acord cu ciobanii a fost alcătuit în pripă planul de salvare a oilor. Singura soluție era ca animalele să fie duse pe sus de către oameni pînă la uscat. Așa s-a și procedat. Fiecare oie a fost purtată în brațe o bucată bună de drum, pînă la locul unde apele încă nu și întîniseră stăpînirea.

Văzînd pericolul mare în care se afla oile gospodăriei de stat, colecțivii și întovărășii din comuna Mierca Vodă, printre care Nicolae Mocanu, Dumitru Boboc, Stancu Macovei și alții, nu au stat pe gînduri. Ei au pornit să muncască cot la cot alături de ciobani și de ceilalți muncitori ai gospodăriei de stat.

De pe la vremea pînzului și pînă către miezul nopții oamenii au reușit să salveze de la moarte sigură vreo 800 de oi. Între timp apele au crescut și mai mult pînă în pericol chiar și viața oamenilor. Atunci, în ajutorul lor a venit un bac cu care au fost duse la tîrm și restul de 100 de oi. Pe la orele 2 din noaptea, oamenii au respirat liniștiți și multumii totodată, că au reușit să-și facă ce depîn datoria.

P. CIRȘTEA
correspondent

După metode agrotehnice înaintate



Au cu ce se mîndri colecțivii din comuna Fundulea, regiunea București. Și în acest an, el culeg de pe ogoarele lor, lucrute după metode agrotehnice înaintate, producții mari.

După cum se vede în fotografia de mai sus și recolta de floarea-soarelui se anunță a fi deosebit de bogată.

Într-un tîrziu, după ce am trecut și pe la combina ce sta în mijlocul lanului de grîu (de asemenea strîcată), împreună cu directorul m-am însoțit la stațiune. I-am spus și dinisul gîndul cu care venisem aici. Cu jumătate de glas, tov. Ing. Popescu a dat din mîini descurajat:

— Cîte ore bune de lucru sînt folosite la noi în cîmp? Păi, în privința asta nu ne putem lăuda deloc, tovarășe dragă.

TIMPUL BUN SE IROȘEȘTE LA REPARAȚII

Am aflat apoi că S.M.T. Giurgiș are de executat în campania de recoltare din acest an, pe ogoarele celor 4 gospodării colective și 12 întovărășiri, contracte de lucrări în volum de 6.417 hantri, din care lucrări în cîmp (secerat și dezmiriștit) 3.219 hantri, iar restul de 3.198 hantri la treieriiș. Să vedem în ce procent au reușit mecanizatorii de la acest S.M.T. să-și realizeze sarcinile în cele 21 de zile de cînd a început recoltatul? Din situația existentă la S.M.T. zilele trecute, reiese că în această perioadă s-au executat numai 288 de hantri la seceriș (cu secerători-legătore) din cel 428 planificat, numai 26 hantri cu combina din... 136, iar dezmiriștit nici măcar un singur hantru din cei 993 contractați! Cît privește treieriișul, cu mare greutate s-au executat 36 de hantri Totodată, cercetînd fișele de evidență primară a lucrărilor executate cu tractoarele, m-am putut convinge că în cursul lunii Iulie se realizaseră în producție la recoltat abia 1.139 de ore din cele 5.401 planificate. Aceste fișe mi-am demonstrat că în primele 21 de zile ale lunii Iulie s-au pierdut cu deplăsură în

GH. BACIU

(Continuare în pag. 4-a)

Pe scurt

• Producții mari de orz la hectar au recoltat și întovărășii din comuna Roibav, regiunea Sîlnic. Terminînd de curînd treieriișul ei au obținut o producție de 2.085 kg de orz boabe la hectar, depășind astfel cu 500 de kg producția planificată.

• În vara aceasta, gospodăria agricolă de stat Orșoara, regiunea Timișoara, a avut înclinație cu grîu pe lotul experimental o suprafață de 100 ha. Producția medie obținută de pe acest teren este de 3.000 kg de boabe la hectar. Iată un rezultat bun care se datorește unei agrotehnici diferite.

• Rod bogat au smuls pămîntului și colecțivii din Ciorani, raionul Cricov, care își lucrează ogoarele cu mașinile S.M.T.-ului din comuna lor. Producția medie de grîu obținută la ha este de 2.500 de kg.

SĂGETI

Sfatul popular al comunei Rebricea, regiunea Iași a întocmit un plan de măsuri pentru executarea treieriișului în pas cu secerișul. Aceste măsuri însă au rămas numai în... planul din dosar.



BATOZA: Lasă-mă să ies o dată, Nu mă ține „nemincată”!

BIROCRATUL: Stai cuminte cum ai stat, Să mai fac un referat... Desen de CR. NICOLCEANU

Din experiența

UNITĂȚILOR AGRICOLE COOPERATISTE

JUSTA FOLOSIRE A CREDITELOR — mijloc important de întărire și dezvoltare a gospodăriilor agricole colective

A cordarea de credite pe termen lung pentru investiții capitale constituie una din căile principale prin care statul nostru democrat-popular ajută gospodăriile colective să se consolideze și să se dezvolte din punct de vedere economic și organizatoric.

Credutul pe termen lung permite gospodăriilor colective ca — pe de o parte — să-și întărească și să-și dezvolte economia într-un ritm mai rapid decât le-ar permite mijloacele proprii, iar pe de altă parte — le dă posibilitatea să efectueze investiții chiar de la începutul anului, întrucât este știut că multe gospodării colective realizează veniturile bănești mai substanțiale în a doua jumătate a anului.

Dezvoltarea economică a gospodăriilor colective depinde în mare măsură de felul cum sînt utilizate aceste credite pe termen lung.

În regiunea Iași, cele mai multe gospodării colective dau o atenție deosebită folosirii juste a creditelor primite, reușind să-și dezvolte economia, să obțină venituri însemnate și să restituie creditele conform planului de rambursări. Așa, de pildă, gospodăria colectivă din Pottingeni, realizându-și planul de venituri, defalcând în timp cele venite din fondul indivizibil, a reușit să-și realizeze întocmai planul de investiții. Cu ajutorul creditelor acordate și al fondurilor proprii, colectivitățile de aici și-au construit în acest an un silvan pentru 500 de oi și un grajd pentru vite, achitînd totodată și ratele la termen.

Printre gospodăriile colective care folosesc bine creditele și care contribuie cu venituri proprii la investiții se numără și gospodăriile din satele Săceni, Soloneț și Larga Jijia. Acestea din urmă a și început construirea magaziei de cereale prevăzută în planul de producție pe anul în curs.

Alte gospodării, printre care cele din Moșca, Hupa, Fintinele, Sătegeni etc., s-au procurat cu ajutorul creditelor animale de muncă și de pro-

ducție așa cum și-au propus în plan. Sînt însă și gospodării colective în care nu există preocupare pentru o cit mai justă utilizare a creditelor primite, care nu contribuie decît în foarte mică măsură cu mijloace proprii la realizarea investițiilor și care nu rambursează la termen creditele planificate a fi restituite.

Astfel, gospodăriile colective din Rășeni, Volnești, Clrpi și altele n-au contribuit cu fonduri proprii la realizarea investițiilor, deși dispun de asemenea posibilități. Gospodăria colectivă din Suletea n-a utilizat în mod just creditele, achiziționînd de pe piața vaci necorespunzătoare (5 din cele 10 vaci cumpărate sînt sterpe). De asemenea, gospodăria colectivă din Andrășeni a cumpărat 108 oi, dintre care unele au murit iar altele sînt sterpe. Aceasta nu înscamnă altceva decît bani aruncați în vînt.

O altă gospodărie colectivă care n-a folosit just creditele primite este gospodăria „7 Noiembrie” din satul Comarna. La această gospodărie, un grajd pentru vite, început încă din 1951, și un silvan pentru oi, început în anul 1955, n-au fost finalizate pînă în prezent. De asemenea, la gospodăria „N. Bălcescu” din satul Băleni un grajd început în 1952 s-a năruit după numai un an de la terminare, deoarece fusese amplasat pe un teren moale.

În ce privește folosirea de către gospodăriile colective din regiunea Iași a creditelor acordate se constată o îmbunătățire față de anul trecut.

Raionul Iași se situează în frunte, gospodăriile colective din acest raion utilizînd toate creditele acordate.

Aceasta se datorează în mare măsură îmbunătățirii sistemului de planificare și aprovizionare cu materiale de construcții a gospodăriilor colective, precum și folosirii la maximum a resurselor locale.

N. IANCU

RECOLTATUL VERZEI



În grădina de legume a gospodăriei colective din Săpunari, raionul Lehliu, a început recoltatul verzei. Recolta-i frumoasă iar cîștigul colectivităților va fi de sigur bun.

GOSPODĂRIA COLECTIVĂ ÎN CIFRE

Raionul Slobozia se află în pragul deplinei cooperativizări. La succesul muncii de cooperativizare au contribuit, în mare măsură, prin exemplele pe care le-a dat, și gospodăriile colective din raion. Iată pe scurt, în cifre, realizările gospodăriei colective „Maxim Gorki” din comuna Gheorghie Lazăr.

● Gospodăria a lucrat în 1950 cu 125 de familii. Astăzi are 359.

● În anul încheiat, colectivitățile atîpneau 125 de ha. Acum cultivă pe suprafața de teren a gospodăriei a circa de 1850 de ha.

● Cu 6 ani în urmă, în regiunile colectivelor la capitalul „animale de muncă și de producție” figurau 10 cai, 2 boi, o vacă și 12 oi. Acum gospodăria are 139 de cai, 48 de boi, 74 de vaci de lapte și tineret taurin, 1.250 de oi, 40 de scroafe răitoare, 60 de porci, 83 stupi de albine.

● În primul an, colectivitățile n-au ridicat nici o construcție. Nu

era nevoie. În anul următor au apărut fundațiile primelor construcții. Și pînă anul acesta, au fost date în folosință 3 grajduri pentru 250 de animale, 2 magazine cu o capacitate de 100 de saci, o magazie pentru scroafe, două saivane pentru 1.000 de oi, un atelier de fierărie.

● Cîș-a s-a zădit încă în vreme Alexandru Mușci să-și facă o casă în satul Iași. Acum locuiesc în casa sa, mari și frumoase, și Alexandru Mușci și Gheorghie Toader și Mandache Coman — în total 66. Toți sînt colectivști.

● Cîș-a s-a zădit încă în vreme Alexandru Mușci să-și facă o casă în satul Iași. Acum locuiesc în casa sa, mari și frumoase, și Alexandru Mușci și Gheorghie Toader și Mandache Coman — în total 66. Toți sînt colectivști.

● În primul an, colectivitățile n-au ridicat nici o construcție. Nu

era nevoie. În anul următor au apărut fundațiile primelor construcții. Și pînă anul acesta, au fost date în folosință 3 grajduri pentru 250 de animale, 2 magazine cu o capacitate de 100 de saci, o magazie pentru scroafe, două saivane pentru 1.000 de oi, un atelier de fierărie.

● Cîș-a s-a zădit încă în vreme Alexandru Mușci să-și facă o casă în satul Iași. Acum locuiesc în casa sa, mari și frumoase, și Alexandru Mușci și Gheorghie Toader și Mandache Coman — în total 66. Toți sînt colectivști.

● În primul an, colectivitățile n-au ridicat nici o construcție. Nu

era nevoie. În anul următor au apărut fundațiile primelor construcții. Și pînă anul acesta, au fost date în folosință 3 grajduri pentru 250 de animale, 2 magazine cu o capacitate de 100 de saci, o magazie pentru scroafe, două saivane pentru 1.000 de oi, un atelier de fierărie.

● Cîș-a s-a zădit încă în vreme Alexandru Mușci să-și facă o casă în satul Iași. Acum locuiesc în casa sa, mari și frumoase, și Alexandru Mușci și Gheorghie Toader și Mandache Coman — în total 66. Toți sînt colectivști.

● În primul an, colectivitățile n-au ridicat nici o construcție. Nu

era nevoie. În anul următor au apărut fundațiile primelor construcții. Și pînă anul acesta, au fost date în folosință 3 grajduri pentru 250 de animale, 2 magazine cu o capacitate de 100 de saci, o magazie pentru scroafe, două saivane pentru 1.000 de oi, un atelier de fierărie.

● Cîș-a s-a zădit încă în vreme Alexandru Mușci să-și facă o casă în satul Iași. Acum locuiesc în casa sa, mari și frumoase, și Alexandru Mușci și Gheorghie Toader și Mandache Coman — în total 66. Toți sînt colectivști.

● În primul an, colectivitățile n-au ridicat nici o construcție. Nu

era nevoie. În anul următor au apărut fundațiile primelor construcții. Și pînă anul acesta, au fost date în folosință 3 grajduri pentru 250 de animale, 2 magazine cu o capacitate de 100 de saci, o magazie pentru scroafe, două saivane pentru 1.000 de oi, un atelier de fierărie.

● Cîș-a s-a zădit încă în vreme Alexandru Mușci să-și facă o casă în satul Iași. Acum locuiesc în casa sa, mari și frumoase, și Alexandru Mușci și Gheorghie Toader și Mandache Coman — în total 66. Toți sînt colectivști.

● În primul an, colectivitățile n-au ridicat nici o construcție. Nu

era nevoie. În anul următor au apărut fundațiile primelor construcții. Și pînă anul acesta, au fost date în folosință 3 grajduri pentru 250 de animale, 2 magazine cu o capacitate de 100 de saci, o magazie pentru scroafe, două saivane pentru 1.000 de oi, un atelier de fierărie.

● Cîș-a s-a zădit încă în vreme Alexandru Mușci să-și facă o casă în satul Iași. Acum locuiesc în casa sa, mari și frumoase, și Alexandru Mușci și Gheorghie Toader și Mandache Coman — în total 66. Toți sînt colectivști.

● În primul an, colectivitățile n-au ridicat nici o construcție. Nu

era nevoie. În anul următor au apărut fundațiile primelor construcții. Și pînă anul acesta, au fost date în folosință 3 grajduri pentru 250 de animale, 2 magazine cu o capacitate de 100 de saci, o magazie pentru scroafe, două saivane pentru 1.000 de oi, un atelier de fierărie.

● Cîș-a s-a zădit încă în vreme Alexandru Mușci să-și facă o casă în satul Iași. Acum locuiesc în casa sa, mari și frumoase, și Alexandru Mușci și Gheorghie Toader și Mandache Coman — în total 66. Toți sînt colectivști.

● În primul an, colectivitățile n-au ridicat nici o construcție. Nu

era nevoie. În anul următor au apărut fundațiile primelor construcții. Și pînă anul acesta, au fost date în folosință 3 grajduri pentru 250 de animale, 2 magazine cu o capacitate de 100 de saci, o magazie pentru scroafe, două saivane pentru 1.000 de oi, un atelier de fierărie.

● Cîș-a s-a zădit încă în vreme Alexandru Mușci să-și facă o casă în satul Iași. Acum locuiesc în casa sa, mari și frumoase, și Alexandru Mușci și Gheorghie Toader și Mandache Coman — în total 66. Toți sînt colectivști.

● În primul an, colectivitățile n-au ridicat nici o construcție. Nu

era nevoie. În anul următor au apărut fundațiile primelor construcții. Și pînă anul acesta, au fost date în folosință 3 grajduri pentru 250 de animale, 2 magazine cu o capacitate de 100 de saci, o magazie pentru scroafe, două saivane pentru 1.000 de oi, un atelier de fierărie.

● Cîș-a s-a zădit încă în vreme Alexandru Mușci să-și facă o casă în satul Iași. Acum locuiesc în casa sa, mari și frumoase, și Alexandru Mușci și Gheorghie Toader și Mandache Coman — în total 66. Toți sînt colectivști.

● În primul an, colectivitățile n-au ridicat nici o construcție. Nu

era nevoie. În anul următor au apărut fundațiile primelor construcții. Și pînă anul acesta, au fost date în folosință 3 grajduri pentru 250 de animale, 2 magazine cu o capacitate de 100 de saci, o magazie pentru scroafe, două saivane pentru 1.000 de oi, un atelier de fierărie.

● Cîș-a s-a zădit încă în vreme Alexandru Mușci să-și facă o casă în satul Iași. Acum locuiesc în casa sa, mari și frumoase, și Alexandru Mușci și Gheorghie Toader și Mandache Coman — în total 66. Toți sînt colectivști.

● În primul an, colectivitățile n-au ridicat nici o construcție. Nu

era nevoie. În anul următor au apărut fundațiile primelor construcții. Și pînă anul acesta, au fost date în folosință 3 grajduri pentru 250 de animale, 2 magazine cu o capacitate de 100 de saci, o magazie pentru scroafe, două saivane pentru 1.000 de oi, un atelier de fierărie.

● Cîș-a s-a zădit încă în vreme Alexandru Mușci să-și facă o casă în satul Iași. Acum locuiesc în casa sa, mari și frumoase, și Alexandru Mușci și Gheorghie Toader și Mandache Coman — în total 66. Toți sînt colectivști.

● În primul an, colectivitățile n-au ridicat nici o construcție. Nu

era nevoie. În anul următor au apărut fundațiile primelor construcții. Și pînă anul acesta, au fost date în folosință 3 grajduri pentru 250 de animale, 2 magazine cu o capacitate de 100 de saci, o magazie pentru scroafe, două saivane pentru 1.000 de oi, un atelier de fierărie.

● Cîș-a s-a zădit încă în vreme Alexandru Mușci să-și facă o casă în satul Iași. Acum locuiesc în casa sa, mari și frumoase, și Alexandru Mușci și Gheorghie Toader și Mandache Coman — în total 66. Toți sînt colectivști.

● În primul an, colectivitățile n-au ridicat nici o construcție. Nu

era nevoie. În anul următor au apărut fundațiile primelor construcții. Și pînă anul acesta, au fost date în folosință 3 grajduri pentru 250 de animale, 2 magazine cu o capacitate de 100 de saci, o magazie pentru scroafe, două saivane pentru 1.000 de oi, un atelier de fierărie.

● Cîș-a s-a zădit încă în vreme Alexandru Mușci să-și facă o casă în satul Iași. Acum locuiesc în casa sa, mari și frumoase, și Alexandru Mușci și Gheorghie Toader și Mandache Coman — în total 66. Toți sînt colectivști.

● În primul an, colectivitățile n-au ridicat nici o construcție. Nu

era nevoie. În anul următor au apărut fundațiile primelor construcții. Și pînă anul acesta, au fost date în folosință 3 grajduri pentru 250 de animale, 2 magazine cu o capacitate de 100 de saci, o magazie pentru scroafe, două saivane pentru 1.000 de oi, un atelier de fierărie.

● Cîș-a s-a zădit încă în vreme Alexandru Mușci să-și facă o casă în satul Iași. Acum locuiesc în casa sa, mari și frumoase, și Alexandru Mușci și Gheorghie Toader și Mandache Coman — în total 66. Toți sînt colectivști.

● În primul an, colectivitățile n-au ridicat nici o construcție. Nu

era nevoie. În anul următor au apărut fundațiile primelor construcții. Și pînă anul acesta, au fost date în folosință 3 grajduri pentru 250 de animale, 2 magazine cu o capacitate de 100 de saci, o magazie pentru scroafe, două saivane pentru 1.000 de oi, un atelier de fierărie.

● Cîș-a s-a zădit încă în vreme Alexandru Mușci să-și facă o casă în satul Iași. Acum locuiesc în casa sa, mari și frumoase, și Alexandru Mușci și Gheorghie Toader și Mandache Coman — în total 66. Toți sînt colectivști.

● În primul an, colectivitățile n-au ridicat nici o construcție. Nu

era nevoie. În anul următor au apărut fundațiile primelor construcții. Și pînă anul acesta, au fost date în folosință 3 grajduri pentru 250 de animale, 2 magazine cu o capacitate de 100 de saci, o magazie pentru scroafe, două saivane pentru 1.000 de oi, un atelier de fierărie.

In scopul creșterii producției și productivității muncii

În agricultură, rezultatele aplicării unui sistem îmbunătățit de salarizare nu se pot constata atît de ușor. Pentru aceasta este nevoie de o perioadă mai îndelungată, respectiv de un ciclu anual de producție, timp în care să se poată verifica influența lui asupra producției la ha și pe cap de animal, creșterea productivității muncii și a cîștigului mediu al muncitorilor, reducerea prețului de cost, etc.

Totuși, deși au trecut abia 4 luni de cînd se aplică sistemul îmbunătățit de salarizare în gospodăriile de stat, rezultatele ce s-au obținut ne îndreptățește să tragem concluzia că acest sistem este superior celui aplicat pînă la 1 aprilie 1957. Astfel, cîștigurile muncitorilor în ultimele luni au crescut substanțial față de cele realizate anterior.

Aplicarea sistemului de salarizare îmbunătățit necesită fonduri de salarii mai mari. Ele trebuie recuperate în mare măsură prin luarea unor măsuri tehnico-organizatorice care să asigure creșterea productivității muncii cu cel puțin 15 la sută. Aceasta este posibil atît în sectorul mecanic, unde — de obicei în ateliere — există un mare număr de muncitori în comparație cu mecanizatorii din brigăzile de tractoare, cît și în zootehnie, unde echipajele de deservire și alți muncitori auxiliari reprezintă după vechiul sistem 30—70 la sută din numărul îngrîșitorilor de bază.

Un mijloc important pentru creșterea productivității muncii îl prezintă reducerea consumului de forță de muncă manuală prin extinderea mecanizării. Aceasta presupune o folosire mai rațională a întregii capacități de lucru a tractoarelor și a mașinilor agricole. Extinderea mecanizării a permis ca, în urma introducerii sistemului îmbunătățit de salarizare, în anul 1957 să se reducă consumul de zile-om la hectar cu peste 25 la sută, în comparație cu anul 1956. Măsurile pentru realizarea creșterii productivității muncii prin reducerea funcțiilor și a consumului de forță de muncă prin extinderea

mecanizării se desfășoară cu succes în majoritatea gospodăriilor de stat. Gospodăriile de stat din trustrul Capitalei au extins mecanizarea prășiei la porumb de la 47 la sută la 75 la sută și la alte lucrări, realizînd astfel o economie de fond de salarii de peste 1.000.000 lei. Economii importante la forța de muncă a realizat și gospodăria de stat Colocna, regiunea Cluj, unde mecanizarea prășiei la oarec extinsă de la 50 la 70 la sută. Succesele obținute de aceste gospodării trebuie să fie un îndemn pentru toate unitățile, mai ales acum, în perioada recoltatului, cînd prin extinderea mecanizării se pot obține economii foarte mari. În sectorul zootehnic, prin reducerea echipajelor de deservire, numărul muncitorilor trebuie să scadă cu 25—30 la sută față de plan. Gospodăria de stat Diga, de pildă, a redus numărul îngrîșitorilor de la 105 la 67, adică cu 36 la sută.

Pentru ca îmbunătățirea sistemului de salarizare să ducă în mod real la ridicarea nivelului de trai al oamenilor muncii este necesar ca prețurile de cost ale produselor să scadă, deși fondul de salarii pentru gospodăriile de stat s-a suplimentat cu câteva zeci de milioane. Cum e posibil acest lucru? Pe lîngă realizarea sarcinilor de creștere a productivității muncii, gospodăriile agricole de stat trebuie să ia măsuri de reducere a cheltuielilor administrative-gospodărești, a cheltuielilor pentru reparatii și întreținere, precum și a celor cheltuite în comună și generale. În același timp, trebuie lăscut și economie suplimentară la fondul de salarii, care să compenseze cel puțin suplimentarea acordată pentru îmbunătățirea salarizării a permis ca, în urma introducerii sistemului îmbunătățit de salarizare, în anul 1957 să se reducă consumul de zile-om la hectar cu peste 25 la sută, în comparație cu anul 1956. Măsurile pentru realizarea creșterii productivității muncii prin reducerea funcțiilor și a consumului de forță de muncă prin extinderea

medii bine toate lucrările, deoarece aceasta le asigură cîștiguri mai mari. Cu prilejul experimentării noului sistem de salarizare, dintr-o parte s-au făcut o serie de propuneri, care merită să fie studiate cu atenție de organele în drept. De pildă, oamenii muncii propun să nu se desfășoare paza de noapte la grajduri, deoarece s-a constatat că este necesar un îngrîșitor permanent sau temporar. Aceasta mai ales la speciile la care lipsa de supraveghere ar cauza pierderi: vaci de lapte, scroafe și porci etc. Se propune de asemenea ca cîmbiorii să li se acorde o plată sau primie pentru laptele realizat de la turme pe care o deservesc, spre a fi astfel interesanți în realizarea și depășirea planului de lapte, iar la salarizarea îngrîșitorilor de animale să se țină seama de efectul care li se repartizează. Cît privește majorarea sau micșorarea cu pînă la 25 la sută a tarifulor de plată la hectar sau tonă, precum și trecerea lucrărilor dintr-o categorie în alta, această operație să se facă de conducerea gospodăriei fără avizul trustrului, pentru a fi asigurată astfel operativitatea necesară în executarea lucrărilor. În legătură cu sectorul mecanic, propunerile se referă la extinderea tarifulor de plată pe hectar la toate lucrările care se execută în unități, revizuirea tarifulor de plată pe hectar sau tonă la unele lucrări principale care nu sînt stimulate suficient, cum ar fi semănat, prășit, secerat etc., și la care muncitorii realizează cîștiguri mai mici decît la alte lucrări.

Studierea cu atenție și introducerea în practică a propunerilor justificate de către Departamentul gospodăriilor agricole de stat, trustrului și gospodării a măsurilor necesare pentru aplicarea sistemului de salarizare îmbunătățit va asigura o mai bună desfășurare a muncii în gospodăriile de stat, creșterea producției și reducerea prețului de cost al produselor, determinînd totodată sporirea cîștigurilor muncitorilor.

SA ÎNSILOZAM cît mai multe furaje!

Mecanizarea insilozării nutrețurilor

În numeroase gospodării agricole de stat, cooperatiste și chiar individuale, există o serie întregă de mașini care sînt folosite în acțiunea de insilozare în chip necorespunzător sau uneori nu sînt folosite. Avînd în vedere că peste puțină vreme va începe să se desfășoare din plin campania de insilozări, am socotit că este bine să amintim cultivatorilor despre felul cum trebuie utilizate și îngrijite aceste mașini.

Țocătoarea acționată mecanic „TOPLAT” (Fig. nr. 1) s-a fabricat în țara noastră pînă în anul 1957.

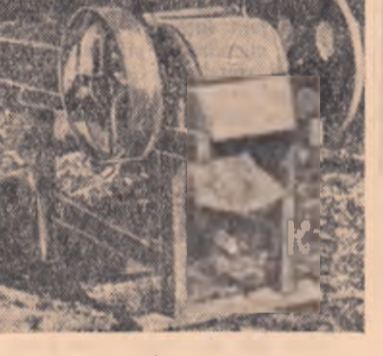

Fig. 1.

Mașina are o productivitate de cca 3 tone masă verde pe oră. Cu această țocătoare trebuie să se lucreze cu o rotație de 350—400 rotații pe minut la toba de tăiere.

Țocătoarea TMS-6.0 (Fig. 2) este o mașină nouă cu care au fost înzestrate în ultima vreme numeroase unități agricole socialiste.

Țocătoarea TMS 6.0 are posibilitatea ca pe lîngă tocatul masei verze să ridice nutrețul în turnurile pentru siloz pînă la o înălțime de 10

în caz de înfundare a gurii de aspirare.

Mașina are o productivitate de 6 tone masă verde pe oră.

Citeva reguli de exploatare și îngrijire tehnică a țocătorii

Mașina va fi adusă lîngă siloz, iar roțile cele din față și cele din spate vor fi îngropate în pămînt la o adîncime egală cu a treia parte din diametrul lor.

Coșul de refulare se va asambla jos pe pămînt cu un număr de secții corespunzător înălțimii silozului.

Motorul pentru acționare trebuie așezat la 5—6 metri depărtare de țocătoare, pentru a evita căderea curelei în timpul lucrului.

Se va avea grijă ca turația rotorului de tocarea să nu depășească 450 de rotații pe minut.

Deci mașina a fost reglată astfel încît lungimea de tocarea a nutrețului să fie de 104 mm, inversarea sensului de mișcare a transportorului mașinii se face numai cu motorul oprit.

Zilnic este necesar să se facă controlul tuturor punctelor de ungere ale mașinii.

Pentru ușurarea săpatului gropilor de siloz, redăm mai jos modul în care unitățile agricole socialiste pot să-și construiască, din resurse proprii, o lopată mecanică (schita nr. 3).

Această lopată este formată dintr-o tobă care are la capete și la mijloc două cercuri (1) și 2 semicercuri (2) și (3). La mijloc cercurile și semicercurile se construiesc din șina de fier cu secțiunea de 70x30 mm, provenite de la cadrul plugarilor reformate. Diametrul acestor cercuri și semicercuri este de 900 de mm, avînd în partea de jos o porțiune

de 200 mm.

Producția acestei lopeți mecanice în agregat cu tractorul DT-55 este următoarea: o grupă de 25 metri lungime și 3 metri lățime și adîncime în timp de 20 de ore.

Pentru a putea fi acționată de tractoarele KD-35 lopata prezentată trebuie să aibă o lățime de numai 2 metri.

dează două buloane (7) pe care se introduc țiglele (8), iar acestea se asigură cu piulițe. Pe partea de jos a semicercurii se fixează țigle (9), iar în partea de sus țigle (10). Pe aceasta din urmă se găsește o piuliță pentru reglarea (11). La capătul dinale al țiglei (10) se găsește un lanț cu zale (12). Toba și țiglele se prind în partea dinainte de placa (13) cu ajutorul căreia se face legătura cu tractorul. Lanțul (12) se prinde de cîrligul (14) cu una din zale, în așa fel încît atunci cînd tractorul trage lopata, aceasta se sprijină pe sol cu



Fig. 2.

tăușul cuțitului, pentru ca pămîntul să se adune în lopată. Reglarea unghiului de atac al cuțitului se realizează cu ajutorul piuliței (11).

Dacă pămîntul este prea tare și cuțitul lopeții nu-l poate tăia, înaintea de începerea lucrului se arză cu un plug sau se aflinăză cu o grupă cu discuri BD-3.4. După ce lopata îndepărtată tot solul aflinat se trece a doua oară cu plugul sau cu arapa cu discuri s.a.m.d.

Ing. PAUL MANIȘOR I.C.M.E.A.

Colectiviștii din Constanța vizitează raionul Focșani

Zilele trecute raionul Focșani a fost vizitat de o delegație de colectiviști din regiunea Constanța. Delegația formată din președinții de gospodării agricole colective, brigadieri, colectivști fruntași, ingineri și tehnicieni agronomi din raioanele Negru Vodă, Medgidia și Adam-Clisi a participat la un schimb de experiență organizat de Ministerul Agriculturii și Silviculturii.

Delegația a vizitat gospodăriile colective cu caracter viticol din O dobești, Jarleța, Pădureni, gospodăriile de stat Florești și Cotești, precum și stațiunea experimentală viticolă Odobești și unele unități de prelucrare a strugurilor.

Delegația a putut afla că în gospodăriile agricole din raionul Focșani viticultura a luat o dezvoltare însemnată în ultimii ani. Astfel, suprafața ocupată cu vii în sectorul socialist-cooperatist cuprinde peste 2.500 ha.

Vizitatorii au mai constatat că gospodăriile colective cu caracter viticol din acest raion au obținut anul trecut, numai în această ramură de producție, un venit bănesc de peste 8.500.000 lei și, ca urmare a acestui fapt, colectivști au primit pentru zilele-muncă efectuate bani în sumă de peste 6.000.000 lei.

T. ANOMAN corespondent

Iși creează fond obștesc

Intovărsirile agricole din comuna răsărită Gherța au obținut rezultate de seamă în privința creșterii și dezvoltării fondului obștesc la sfîrșitul anului trecut. 23 din cele 24 de întovărsiri își cumpărașe mașini și unele agricole, precum și animale de producție. Astfel, puierica întovărsire „Intovărsire Nouă” din comuna Livada posedă la prezent un inventar agricol — fond obștesc — la valoarea de peste 4.800 lei, alcătuit dintr-o mașină de semănat pîloasă, o prășitoare și un ciator. S-a prevăzut să se mai procure în 1957 din veniturile întovărsirii 4 prășitoare și 4 mașini pentru semă-

natul porumbului. De asemenea, întovărsirea din comuna Borcea și-au creat un fond obștesc compus din mașini și unele agricole, la valoarea de 3.560 lei, iar întovărsirile din comuna Ciomăceni, Bodești și Mărușă au cumpărat împreună 233 oi.

Multe întovărsiri au hotărît să-și creeze un fond obștesc, după ce membrii lor au participat la schimburi de experiență organizat la întovărsirea fruntașă din Livada. În multe întovărsiri, o dată cu înălțarea fondului obștesc, s-a hotărît ca pe viitor să se execute în comun principalele lucrări agricole.

GH. EICHNER

CAPITALA TINERETULUI LUMII

MOSCOVA, străveche capitală, orașul ce are în urma sa opt secole de istorie, orașul plin de strălucire și farmec a devenit pentru 15 zile și 15 nopți capitala tineretului lumii.

În timpul Festivalului, străzile și piețele Moscovei vor fi transformate în estrade, săli de concert și ringuri de dans gigantice.

Participanților le va fi greu să alege unde să se ducă mai întâi: la sărbătoarea hipică sportivă, la teatrul de păpuși cehoslovac, la ciuitul din Moscova, la seara chinată aniversării a 250 ani de la nașterea lui Carlo Goldoni...



Un dans pe care corpul coregrafic al delegației tineretului român îl va prezenta la Festivalul de la Moscova. Foto N. SCARLET

Cooperatorii agricoli cehoslovaci își cumpără automobile

În satele Cehoslovaciei, viața se schimbă cu pasi repezi. Dovezi se întindesc cu prisosință la fiecare pas, și mai cu seamă acolo unde țărani au înțeles că drumul spre o viață mai bună este cel al muncii colective în cadrul cooperativelor unice.

Cooperatorii Josef Vrba și Stanislav Posada, membri ai cooperativei agricole unice din Vrbovec, regiunea Znojmo, și-au cumpărat și ei de curând mașini din surplusurile de venit obținute în cooperativă.

Situație asemănătoare

celor mai mulți mecanicizatori, ca și fluctuații mari de cadru. De pildă, din cei 44 de tractoriști, numai 21 slot calificăți. Restul... se pricepe în tractoare cum mă pricepe eu la... popice" - spunea cu justificată supărată tov. inq. Popescu.

În raionul Urziceni (unde se află S.M.T. Gîrbovi), recoltatul grîului se apropie de sfîrșit. Trebuie subliniat că îndeosebi unitățile deservite de această stațiune cum sint: gospodăria colectivă Gîrbovi, cele trei colective din Colelia, cea din Grîndu și altele mai au de recoltat suprafețe însemnate cu grîu.

G.H. BACIU

EVENIMENTELE LA ZI

Sesiunea primului parlament al Egiptului

La 23 Iulie, poporul egiptean a sărbătorit o dată memorabilă în istoria sa: cinci ani de la evenimentele din 23 Iulie 1952, cînd a fost dețronat regele Faruk, iar conducerea țării a fost luată de un Consiliu revoluționar în frunte cu Gamal Abdel Nasser.

În aceeași zi - 23 Iulie 1952 - a avut loc deschiderea sesiunii primului parlament al Egiptului. Luînd cuvîntul, președintele Republicii Egipt, Nasser, a vorbit despre realizările importante obținute în acești cinci ani.

Tratatative între delegațiile guvernamentale ale U. R. S. S. și R. F. G.

La Moscova a sosit la 21 Iulie o delegație guvernamentală a Republicii Federale Germane în frunte cu R. Lahr, ambasador cu misiune specială, pentru a duce tratative în probleme dezvoltării relațiilor dintre cele două țări.

Ministerul Afacerilor Externe. S-a căzut de acord ca în conformitate cu schimbul de note care a avut loc între guvernul U.R.S.S. și R. F. Germane, să fie discutate problemele comerțului, problemele legate de reparare, problema convenției cu privire la asigurarea drepturilor consulare.

Nota ZIDUL VIU

La numai o oră de drum de Tokio - capitala Japoniei - se află localitatea Taitkawa. Pe harta marelui Stat Major al armatei americane, Taitkawa este înconjurată cu un dublu cerc albastru, semn ce arată că ocupații yankei au construit aici o puternică bază militară aeriană.

Un drumag de țară și un gard din sîrmă ruginită despart aerodromul de satul Sunagawa. Cîteva ulițe de-a lungul cărora se înșiră colibe de lut înconjurate de duzi, fărâmi trînduș din grîu pe ogoarele sărace, femei îmbrăcate în haine de vreme pîrînduș și ultimul născut legat cu o cîrpă de spinare, așa arată Sunagawa, satul care de trei ani încoace a intrat în istoria luptei poporului japonez pentru independența și libertate, pentru lichidarea bazelor militare americane de pe teritoriul nipon.

Agricultura R. P. Mongole

De la orînduirea feudală (iobăgia) direct la socialism

Republica Populară Mongolă, o țară întinsă din Asia, este membră a putericiiului lașar al statelor socialiste. Poporul mongol construiește însă socialismul în condiții mult deosebite de cele existente în celelalte țări cu democrație populară.

Înaintea victoriei revoluției populare (1921), Mongolia era una din cele mai înșăpate țări din lume. Creșterea vitelor era aproape singura ramură de producție și nu se făcea aproape nimic pentru irigații și cultivarea pîmîntului.

CARTEA UN BUN PRIETEN AL TUTUROR

Advertisement for a book titled 'CARTEA UN BUN PRIETEN AL TUTUROR' (The Book is a Good Friend to All), published by CEC, containing agricultural and economic information.

Advertisement for 'BULETIN METEOROLOGIC' (Meteorological Bulletin) for July 27, 28, and 29, 1957, providing weather forecasts.

SPORT

După un important eveniment sportiv

Bucureștenii au avut în ultimele zile ale săptămîinii ce a trecut un singur eveniment sportiv și aceasta s-a văzut...

În mijl de comune a fost trezită dragostea pentru educația fizică, s-au construit terenuri de sport, s-au reînălțat sute de mii de spectatori înălțări. Așa se face că în acest an titlul de campion la oină a revenit echipei „Recolta”-Chiuești din regiunea Cluj...

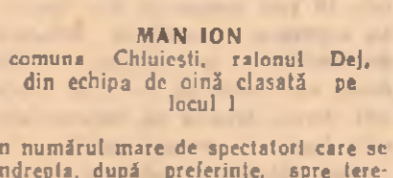

MAN ION, comuna Chiuești, raionul Dej, din echipa de oină clasată pe locul I



ION STEPAN, comuna Cobadin, raionul Negru Vodă, locul I trîntă categor. 67 kg.

În numărul mare de spectatori care se îndreptă, după preferințe, spre terenurile de volei, de handbal, spre cel de oină sau la întrecerile de trîntă pe Stadionul Tineretului. În egală măsură, fiecare le-au oferit întreceri dirze, spectaculoase, evoluții de scor pasionante. Dar cine au fost eroii acestor întreceri? Cel 1.300 de tineri sportivi veniți să se întrecă în jocurile finale ale Spartachiadei de vară a tineretului. Chișinău noi, nume noi, dintre care multe ne vor rămîne întipărite. Căci atleții Corșeta Gheorghe, Kincses Elod, Rossi Liviu, Stosa Ivan, Miliadis Margareta, Pop Horia sau Bîjuc Alexandru, luptătorii Enache Iordache, Ion Stepan, Șeii Omer Reif, Înmolțitorii Grasser Roll și Ballo Maria, îndreptălesc multe speranțe. Cea de a doua ediție a Spartachiadei...

Horezu, regiunea Pitești, care a urcat în acest an un loc în clasamentul general și este hotărîtă ca la viitoarea ediție să cucerească titlul de campionă.



ENACHE IORDACHE, comuna Fundeni, raionul Leiești, locul I trîntă categor. 73 kg.

Întrecerile din acest an ne au oferit și alte numeroase aspecte și constatări, dar asupra lor vom reveni în numerele noastre viitoare.

Lucian CURSARU (Desene de NEAGU RADULESCU)

ȚĂRANI MUNCITORII

Incheiați la A D A S - asigurări facultative pentru animale, culturi agricole și celelalte bunuri din gospodăria voastră.



Țăranul muncitor Popistașu Gh. Vasile din comuna Dobrovăț, raionul Iași, primind despăgubiri de la ADAS, pentru pagubele suferite la bunurile asigurate.

BULETIN METEOROLOGIC

Vremea începe să se încălzească treptat rămînd însă favorabilă ploilor parțiale sub formă de averse mai ales două amîza și cu deosebit în nordul țării. Vîntul va sufla slab și temporar potrivit. Temperatura aerului în creștere moderată. Minimele vor oscila între 10-20 de grade, iar maximele între 24-34 de grade. La începutul intervalului vînt tare în munți.

Advertisement for 'SĂTENI' (Farmers) featuring 'TÎRGURI BÎLCIURI IARMAROACE' and 'COOPERATIVELE DE CONSUM' (Consumer Cooperatives) for agricultural products.