

- Satiră și umor (pag. 2-a)
Ing. Ștefan Medregan: Forme de exploatare a bunurilor piscicole cu ajutorul unităților agricole cooperatiste (pag. 3-a)
In regiunea Pitești asigurarea materialului săditor pomicol este obiectivul nr. 1 (pag. 3-a)
SCRISORI DIN COLHOZUL "STALIN" - Mihail Kizim: Biruind greutățile (pag. 4-a)

Sămânța a încolțit

Zeca a ridicat din umeri a îndoaială. - Să văd, să mai chibzulesc - i-a răspuns el. Cu buzunarele dădora de pachete de țigări, Ion a pornit spre casa...

AGRICULTURA NOUA

Anul IV - Nr. 356 Marți 24 septembrie 1957

4 pagini Prețul 20 de bani

Organ al Ministerului Agriculturii și Silviculturii din R. P. R.

Să asigurăm succesul recoltei viitoare!

Cîteva sarcini actuale

- SA SE RECOLTEZE CU INTIETATE CULTURILE DE PE TERENURILE CE VOR FI ÎNSĂMINȚATE ÎN ACEASTA TOAMNĂ.
IN REGIUNEA CRAIOVA, PITEȘTI, PLOESTI, BAIA MARE ETC. ARATURILE PENTRU ÎNSĂMINȚĂRILE DE TOAMNĂ TREBUIE GRABNIC TERMINATE.
CIT MAI MULTE INGRĂȘAMINTE NATURALE ȘI CHIMICE DATE ODATA CU ARATURA.
ATENȚIE CALITĂȚII SEMANATULUI.

50.000 ha însămînțate în gospodăriile agricole de stat

Gospodăriile agricole de stat din întreaga țară au însămînțat până acum aproape 50.000 ha cu diferite culturi de toamnă...

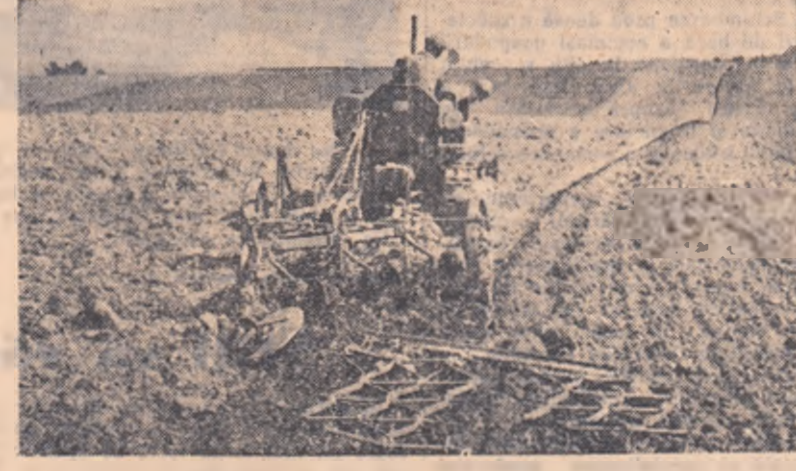

Vrednicii tractoriști de la S.M.T. Roman, regiunea Iași, lucrează de zor pe ogoarele unităților agricole socialiste din raza lor de activitate...

Pildă vie

Aflasem de la trustul regional Gosstat Pitești că și în această regiune sînt organizate cîteva brigăzi experimentale...

Pe ogoare a început marea bătaie a campaniei agricole de toamnă. Pînă acum a și fost însămînțat atît în gospodăriile agricole socialiste cît și în sectorul individual...

Anul acesta, va trebui recoltată o însemnată suprafață cultivată cu porumb, floarea-soarelui, sfeclă de zahăr, cartofi etc. Numai porumbul, bunsoară, ocupă peste 3.000.000 de ha.

La recoltare trebuie avut grijă să se elibereze cu precădere terenurile ce vor fi însămînțate în toamna aceasta. Porumbul, care este principala plantă premergătoare pentru grîul de toamnă...

In ceea ce privește executarea arăturilor pentru însămînțările din toamna aceasta, trebuie arătat că în regiunile Craiova, Pitești, Ploestii, Bala Mare și altele, lucrarea este încă întârziată.

In regiunea Bacău însămînțările se desfășoară cu încetineală

In multe locuri în regiunea Bacău au fost dobîndite succese însemnate în privința executării însămînțărilor de toamnă...

Pentru asigurarea necesarului de piese de schimb și materiale

Dazele de aprovizionare a unor rol deosebit de însemnat în asigurarea unităților agricole...

Interviu cu tov. C. ȘERBAN, directorul Direcției Generale de Aprovizionare și Desfacere

Chiar dacă este necesar să fie luate măsuri urgente în vederea fabricării și livrării acestor repere, conform graficului de livrări...

Noi succese la centrul mecanic Tulcea

In întimplarea celui de a 40-a aniversării a Marii Revoluții Socialiste din Octombrie, colectivul de lucrători de la Centrul Mecanic Tulcea a dobîndit însemnate succese în muncă.

Recoltatul mecanizat al porumbului

La gospodăria de stat "N. Bălcescu" din comuna Peris, de curînd a început recoltatul porumbului cu combina.



O atenție deosebită se dă la gospodăria de stat Peris și în însămînțările de toamnă. În medaion: agronomul șef al gospodăriei tov. ing. Vanrup Nicolae împreună cu brigadierul de cîmp Poșca C-tin verifică calitatea însămînțării executate cu un cuplu de 2 semănători.

Pămîntul poate da mai mult

Ogoarele comunei Feldioara se află într-o regiune puțin deluroasă. Acum la Feldioara în brazdele răscolite a dînză de pluguri și gîsește un pătuc cald semănăturii de toamnă.

Cu sprijinul statului

Cele trei gospodării colective din Brăiești, raionul Dorohoi, au primit din partea statului un substancios sprijin.

VEȘTI din

CIND PRODUCȚIA E MARE... De curînd la gospodăria agricolă "Ș. Marș" din Mădăraș, raionul Botoșani...

SAU ÎNFÎINȚAT ÎN ACEEAȘI ZILĂ...

au înțeles 111 familii de întovărășiri cu 350 ha, 26 cai, 9 boi, 18 pluguri, borcani, prășitoare etc.

unitățile agricole cooperatiste



### Mai mulți membri noi — venituri mai mari

Printre raioanele care pot termina cooperativizarea până la sfârșitul anului este și raionul Cernăuți. Numărul țăranilor din raion care doresc să intre în gospodării colective este foarte mare și crește într-una. Din păcate sînt colectivități care nu se prea bucură de el. Se tem să nu la scadă numărul zlelor-muncă. Așa e colectivitatea din Petrești, care, după ce au primit în 1954 mai mulți membri noi decît avea atunci gospodăria, au jerecat porțile colectivității. „Că să poți intra în gospodăria colectivă — sînt țărani din Petrești — trebuie să ai pînă mult și brațe de muncă puține.

Atitudinea colectivității din Petrești este dăunătoare nu numai cooperativizării, ci și intereselor lor. Chiar dacă suprafața de teren nu se mărește corespunzător cu numărul noilor țăraci, gospodăria tot are de câștigat, putînd să-și dezvolte acele ramuri de producție care cer un mai mare volum de muncă și aduc în același timp venituri bune.

## Numai din resurse locale...

Raionul Măcin poate fi numit fără exagerare, lină de piatră. Un strat subțire de pămînt — pe alocuri albit de subțire înclănișii fierii plugului — nu-și pot înfrînge mai adînc — acoperă o masă imensă de piatră. Locuitorii Măcinului nu au dus niciodată lipsă de piatră. Dar de ce să-și facă ei? Pînă de curînd era spart și trimisă la orașe pentru pavarea străzilor. Alții întrebătoare nu mai aveau. Aceasta nu însemnă însă că nu l-au putea găsi și alții intrabușniți, că nu putea fi folosită acolo, pe loc, de locuitorii raionului.

### PIATRA AVEM, DIN PIATRA CONSTRUIM

Gospodăriile colective înființate în raion aveau nevoie de construcții pentru adăpostirea animalelor și a uneltelor, pentru depozitarea produselor agricole. Pînă la construcții, dezvoltarea gospodăriilor colective era de născăpuit. În alte raioane, lemnul este principala sursă de construcții. Măcinul nu are lemn. Cît cuprins cu pămînt nu vezi nici măcar un copac. În toată țara oamenii se adaptoază de arși la umbra cîrurilor. Gospodăriile colective din raion trebuiau să construiască fără lemn sau cu lemn cît mai puțin. Aceasta l-a făcut să se gîndească la folosirea pietrei ca principal material de construcție. „Piatră avem, din piatră construim” — sînt spus colectivității din Jilfil. Ei au ridicat primii în raion o magazie construită din piatră. În această magazie care are numai ușile confecționate din lemn,

să pot depozita 30 de vagoane de cereale. Am văzut magazia. Este o construcție trunchiată, mare, solidă. Tehnicienii constructori afirmă că magazia va dura sute de ani. Cerealele se pot păstra în această magazie la fel de bine ca într-o magazie construită din cărămidă. În afară de cele spuse, nu de prisos să arătăm că dacă gospodăria ar fi construită din cărămidă ar fi costat cît 50.000 de lei mai mult.

În raionul Măcin există și piatră bună pentru fabricarea varului. Gospodăria colectivă din Crișeni a construit un atelier, care dau o producție ca întreaga noțiune proprie. Valorificarea prinosului de var aduce gospodării însemnate venituri bănești. Numai cele 4 vagoane de var vîndute recent grupului de șantiera de construcții din Cerna-Vodă l-au adus gospodării un venit de 24.000 lei.

### DIN „CIAMUR” SE POT RIDICA CONSTRUCȚII SOLIDE

Bate lung folosita metoda construirii clădirilor din pămînt argilos amestecat cu pînă și pleavă. Acesta metodă se folosește și în raionul Măcin. Amestecul de pămînt cu pînă și pleavă se numește „ciamur”. Am văzut multe construcții făcute din ciamur și m-au impresionat neplăcut. Erau construcții subrele cu pereții strălăbiți, de o grosime neuniformă. Clădirile făcute din ciamur de gospodăria colectivă din comuna Cerna nu se deosebesc însă de cele de cărămidă. Sînt foarte mari și la fel de

solide. Colectivul din Cerna au ridicat din ciamur un întreg complex de construcții. 4 grajduri pentru animale mari, un silvan pentru o mie de oi etc.

În afară de sînt solide și mari, toate aceste construcții sînt luminoase, foarte călduroase și țeline. Economia realizată la ridicarea lor sînt de ordinul sutelor de mii.

Înăscum și felul cum folosesc colectivitatea ciamurul pentru a ridica construcții trunchiate. Pereții construiți din ciamur sînt foarte groși. Ciamurul este presat bine. Peretele nu se înalță dintr-o dată. După ce peretele este construit pînă la înălțimea de o jumătate de metru este lăsat să se usuce. După aceea se mai construiește o jumătate de metru și iar este lăsat pentru a se usca timp de cîteva zile. Deci din jumătate în jumătate de metru lucrul este oprit pentru a lăsa peretele să se usuce. Dacă ciamurul n-ar fi presat bine, iar zidurile ar fi subțiri și ridicate dintr-o dată, ele s-ar curba, construcțiile n-ar fi trainice.

Ridicarea clădirilor din ciamur pune și unele probleme organizatorice deosebite. Pentru a nu pierde zilele în care țărani sînt lași să se usuce echipele de constructori trebuie să lucreze simultan la 2 sau 3 clădiri. Șantierul trebuie organizat la jumătate de vară mai puțin ploioasă și cu căldură multă fapt ce crează unele greutăți acelor gospodării care n-au suficiente brațe de muncă pentru recoltă.

### ACOPERIȘUL NU MAI ESTE O PROBLEMĂ

După cum se vede din cele acise pînă aici, gospodăriile colective din raionul Măcin au reușit, folosind piatră și ciamurul, să rezolve problema materialelor de construcții numai prin posibilități locale. Mai precis spus ele reușiseră să asigure materialul necesar ridicării construcțiilor pînă la acoperiș. Colectivul din Cerna au înființat o întreprindere pentru producerea țiglelor și oanelor. Toate clădirile construite cu „ciamur”, clădiri pe care le-am enumerat mai înainte, sînt acoperite astăzi cu țigla fabricată în gospodărie. Acoperișul a încetat deci să mai fie o problemă.

În satele raionului Măcin se construiesc astăzi sute de case noi. De cînd gospodăriile colective produc var, țigle, oane etc., procurarea materialelor de construcție nu mai constituie o greutate.

După cum se vede inițiativa multor gospodării colective de a produce materiale de construcție este folositoare tuturor. Fabricarea materialelor de construcție în gospodăriile colective din raionul Măcin trebuie încurajată și extinsă dacă nu stînghereste producția vegetală și animală.

Ing. PETRA DACU

## Noi locuințe pentru mecanizatori



Și la S.M.T. Horia — raionul Hirșova, mecanizatorilor le-au fost create condiții din cele mai bune de muncă și de iral. În ultimul an, aici au fost construite numeroase locuințe, prevăzute cu instalațiile necesare. În fotografie: un nou grup de apartamente pentru familiile care au fost în ultima săptămîna electrificate.

### În raionul Găești

## Semănatul grîului de toamnă în benzi asigură sporuri mari de recoltă

În raionul Găești cerealele ocupă un loc însemnat. Dacă analizăm însă producția medie pe raion obținută în ultimii 5 ani la grîu bunăoară, constatăm că ea nu a trecut de 950 kg la ha. Țăranii muncitori din comunele Clușa, Răscăeți, Vișina, Fierbinți, Selaru, Ștefan cel Mare și Slobozia, și o parte din tehnicienii agronomi din raion sînt de părere că recolta mică obținută aici în mod obișnuit, se datorează numai soluțiilor pozitive.

De-a statat însă mai mulți ani de-a rîndul, că pe același tip de sol gospodăriile agricole cooperatiste din raion, care au aplicat în mai mare măsură regulile agrotehnice cerute de cultura grîului, au obținut recolte cu mult mai mari decît țăranii individuali. Anul acesta, de exemplu, colectivitatea din comuna Vișina au recoltat la grîu de toamnă, de pe 45 de ha, în medie 1.250 kg la ha în timp ce în sectorul individual media a fost de numai 500 kg la ha.

Pe măsură ce timpul trece, se observă tot mai mult că grîul semănat în benzi se dezvoltă mult mai bine decît cel semănat cu rîmcoș. Rîmcoș sau prășitorul, astfel, la grîu semănat în benzi, producția medie a trecut de 2.000 kg la ha, pe cînd cea realizată de cel mai bun cultivator individual nu a atins cifra de 1.200 kg la ha.

De-a statat însă mai mulți ani de-a rîndul, că pe același tip de sol gospodăriile agricole cooperatiste din raion, care au aplicat în mai mare măsură regulile agrotehnice cerute de cultura grîului, au obținut recolte cu mult mai mari decît țăranii individuali. Anul acesta, de exemplu, colectivitatea din comuna Vișina au recoltat la grîu de toamnă, de pe 45 de ha, în medie 1.250 kg la ha în timp ce în sectorul individual media a fost de numai 500 kg la ha.

De-a statat însă mai mulți ani de-a rîndul, că pe același tip de sol gospodăriile agricole cooperatiste din raion, care au aplicat în mai mare măsură regulile agrotehnice cerute de cultura grîului, au obținut recolte cu mult mai mari decît țăranii individuali. Anul acesta, de exemplu, colectivitatea din comuna Vișina au recoltat la grîu de toamnă, de pe 45 de ha, în medie 1.250 kg la ha în timp ce în sectorul individual media a fost de numai 500 kg la ha.

Pe măsură ce timpul trece, se observă tot mai mult că grîul semănat în benzi se dezvoltă mult mai bine decît cel semănat cu rîmcoș. Rîmcoș sau prășitorul, astfel, la grîu semănat în benzi, producția medie a trecut de 2.000 kg la ha, pe cînd cea realizată de cel mai bun cultivator individual nu a atins cifra de 1.200 kg la ha.

De-a statat însă mai mulți ani de-a rîndul, că pe același tip de sol gospodăriile agricole cooperatiste din raion, care au aplicat în mai mare măsură regulile agrotehnice cerute de cultura grîului, au obținut recolte cu mult mai mari decît țăranii individuali. Anul acesta, de exemplu, colectivitatea din comuna Vișina au recoltat la grîu de toamnă, de pe 45 de ha, în medie 1.250 kg la ha în timp ce în sectorul individual media a fost de numai 500 kg la ha.

De-a statat însă mai mulți ani de-a rîndul, că pe același tip de sol gospodăriile agricole cooperatiste din raion, care au aplicat în mai mare măsură regulile agrotehnice cerute de cultura grîului, au obținut recolte cu mult mai mari decît țăranii individuali. Anul acesta, de exemplu, colectivitatea din comuna Vișina au recoltat la grîu de toamnă, de pe 45 de ha, în medie 1.250 kg la ha în timp ce în sectorul individual media a fost de numai 500 kg la ha.

Pe măsură ce timpul trece, se observă tot mai mult că grîul semănat în benzi se dezvoltă mult mai bine decît cel semănat cu rîmcoș. Rîmcoș sau prășitorul, astfel, la grîu semănat în benzi, producția medie a trecut de 2.000 kg la ha, pe cînd cea realizată de cel mai bun cultivator individual nu a atins cifra de 1.200 kg la ha.

## CINE ÎI IMPIEDICĂ

De fapt, în acest articol intenționez să împărtășesc cititorilor cum a reușit o gospodărie colectivă să reducă numărul animalelor de muncă, datorită mecanizării lucrărilor agricole. Fapt ce a însemnat dezvoltarea și creșterea animalelor de producție.

seală de mii de kilograme de făină, lucrând boreaga și alte furaje consumate anual de către animalele de muncă și de lași pentru dezvoltarea creșterii animalelor, de producție. Dar acest lucru nu este cu puțin.

șionare a lucrării. Colectivul au reușit să se aie a doua oară. Terețul era curat și au avea nevoie de el de o cultură în raionul Măcin. Ce se întâmplase? Intenția în adevărată măsură aștia nu s-a preocupat să încheie contracte de lucrări pentru primăvară, s-a trasă că, din lipsă de teren nu-și poate realiza planul. Și atunci, conform dispoziției lăvărului Maximilian Climesa, directorul stațiunii, s-a rețut ca metoda ca... cea de mai sus.

Am ales ca model gospodăria colectivă „7 Noiembrie” din satul Agriș, regiunea Bala Mare. Este una dintre gospodăriile cu sector zootehnic puternic dezvoltat, care îndeplinește cu înaltă calitate cerințele de producție în direcția creșterii animalelor.

Și nu este cu puțină datorită schimbării stațiunii de la masini și tractoare Mărtinești, care și-a făcut un obicei din a nu respecta contractele de lucrări la fel ca și cele de mai sus. „7 Noiembrie” — și nu numai ea. Aceasta este principala cauză că gospodăriile menționate au suferit mare de animale de muncă.

Lipsa de preocupare pe care o dovedește conducerea acestei stațiunii față de realizarea sarcinilor ce i revin reiese și dintr-un alt exemplu: țel anti la rînd, S.M.T.-ul a încheiat cu gospodăria colectivă „7 Noiembrie” contract pentru secționarea grîului, osului și secareii. În medie este de 200 de hectare. Cu toate acestea, secționarea stațiunii nu a secarat nici măcar un hectar. La începutul campaniei de recoltare a grîului din această raion gospodăria a apărut însă o secarătoare, înlocuind-o o regișă, mecanicul lucrător a lovit cu ciocanul o dată, de două ori și două cultive ale secarătoarei au căzut. Nu am putut afla numele acestui mecanic. Colectivul mi-au dat cele spuse de el după ce adevărată ispravă. „Nu se mai poate folosi. O s-o luăm de aci după țelurat. La stațiune n-o putem duce că de pește ea vrea un organ de control”.

Dar colectivul mai mențin și un mare număr de animale de muncă — 54 de boi și 32 de cai, fapt care mă împiedică să trec tema de care vîntuleam la început.

Din cele peste 800 de ha teren arabil cele două gospodării, S.M.T.-ul a executat în medie în ultimii trei ani 350 de ha anual arabil adînc, ceea ce înseamnă foarte puțin față de nevoile gospodării. În relațiile dintre S.M.T. și gospodărie se petrec și unele lucruri cît puțin curioase. Iată un caz: în primăvara acestui an, colectivitatea s-au prezentat la două tractoare ale stațiunii și pe un teren pe care ei îl araseră deja în toamna trecută, așa cum reiese din actul de recep-

șionare a lucrării. Colectivul au reușit să se aie a doua oară. Terețul era curat și au avea nevoie de el de o cultură în raionul Măcin. Ce se întâmplase? Intenția în adevărată măsură aștia nu s-a preocupat să încheie contracte de lucrări pentru primăvară, s-a trasă că, din lipsă de teren nu-și poate realiza planul. Și atunci, conform dispoziției lăvărului Maximilian Climesa, directorul stațiunii, s-a rețut ca metoda ca... cea de mai sus.



Colectivul din Răcășeni, reg. Bacău, muncesc liniștit pe ogor. Copiii lor primesc o îngrijire atentă în grădinița sezonieră a gospodării lor colective.

șionare a lucrării. Colectivul au reușit să se aie a doua oară. Terețul era curat și au avea nevoie de el de o cultură în raionul Măcin. Ce se întâmplase? Intenția în adevărată măsură aștia nu s-a preocupat să încheie contracte de lucrări pentru primăvară, s-a trasă că, din lipsă de teren nu-și poate realiza planul. Și atunci, conform dispoziției lăvărului Maximilian Climesa, directorul stațiunii, s-a rețut ca metoda ca... cea de mai sus.

șionare a lucrării. Colectivul au reușit să se aie a doua oară. Terețul era curat și au avea nevoie de el de o cultură în raionul Măcin. Ce se întâmplase? Intenția în adevărată măsură aștia nu s-a preocupat să încheie contracte de lucrări pentru primăvară, s-a trasă că, din lipsă de teren nu-și poate realiza planul. Și atunci, conform dispoziției lăvărului Maximilian Climesa, directorul stațiunii, s-a rețut ca metoda ca... cea de mai sus.

## În regiunea Pitești asigurarea materialului săditor pomicol este obiectivul nr. 1

- Pe 350 de hectare vor fi plantați în toamna aceasta și primăvara anului viitor 8.570.000 de port-alfol.
- În toamna anului 1960 regiunea Pitești va da aproape de 5 ori mai mulți pomi alțiși decît produc în prezent toate celelalte regiuni.

lit de perspectivă. Ca obiective principale au fost stabilite: înlocuirea pomilor îmbătrîniți, slab productivi și a celor care pier din cauza calamităților; înlocuirea sortimentelor vechi, nevaloroase, cu altele formate din soiuri noi de pomi alțiși și înființarea de noi plantații în masiv, prin constituirea de asociații pomice.

Realizarea unui cîmp de formate (școală de alțiși) de 350 de hectare va face posibilă producerea în toamna anului 1960 a 3.5—4.000.000 de pomi buni de plantat la locul definitiv. Înseamnă deci că regiunea Pitești va produce material săditor pomicol de aproape 5 ori mai mult decît produce acum anual toate celelalte regiuni.

Prin asigurarea sa geografică regiunea Pitești oferă condiții foarte bune pentru cultura pomilor roditori. Începînd de la lanțul subcarpatic, relieful prezintă un aspect variat, iar colinele cu platouri și pante dulci se prelungește treptat pînă în regiunea de șes unde livezile alternează cu cultura plantelor agricole.

De-a statat însă mai mulți ani de-a rîndul, că pe același tip de sol gospodăriile agricole cooperatiste din raion, care au aplicat în mai mare măsură regulile agrotehnice cerute de cultura grîului, au obținut recolte cu mult mai mari decît țăranii individuali. Anul acesta, de exemplu, colectivitatea din comuna Vișina au recoltat la grîu de toamnă, de pe 45 de ha, în medie 1.250 kg la ha în timp ce în sectorul individual media a fost de numai 500 kg la ha.

Realizarea unui cîmp de formate (școală de alțiși) de 350 de hectare va face posibilă producerea în toamna anului 1960 a 3.5—4.000.000 de pomi buni de plantat la locul definitiv. Înseamnă deci că regiunea Pitești va produce material săditor pomicol de aproape 5 ori mai mult decît produce acum anual toate celelalte regiuni.

## Forme de exploatare a bunurilor piscicole cu ajutorul unităților agricole cooperatiste

După cum se știe exploatarea multora din bunurile piscicole a trecut în seama gospodăriilor colective și a cooperativelor agricole de producție, sau se face cu ajutorul lor. Măsură a fost luată alți în interesul înălțării economice a unităților cooperatiste, cît și în scopul unei mai bune exploatare a fondului piscicol.

lata care sînt principalele forme de exploatare a bunurilor piscicole:

de zile-muncă. Dintre acestea, 4.051 de zile-muncă au fost cheltuite pentru pescuit. Anual, un pescar electuează în medie 325 de zile-muncă față de cele 190 de zile-muncă cît are în medie un colectivist care lucrează în cîmp. Pescarii cîștigă deșigur mai bine decît alți colectivisti, însă și munca lor e mai grea, iar norma nu-i deloc mică. Pentru a avea o zi-muncă, pescarul trebuie să prindă pește în valoare de 100 lei în bălta și de 80 lei în Dunăre.

Realizarea unui cîmp de formate (școală de alțiși) de 350 de hectare va face posibilă producerea în toamna anului 1960 a 3.5—4.000.000 de pomi buni de plantat la locul definitiv. Înseamnă deci că regiunea Pitești va produce material săditor pomicol de aproape 5 ori mai mult decît produce acum anual toate celelalte regiuni.

Realizarea unui cîmp de formate (școală de alțiși) de 350 de hectare va face posibilă producerea în toamna anului 1960 a 3.5—4.000.000 de pomi buni de plantat la locul definitiv. Înseamnă deci că regiunea Pitești va produce material săditor pomicol de aproape 5 ori mai mult decît produce acum anual toate celelalte regiuni.

Realizarea unui cîmp de formate (școală de alțiși) de 350 de hectare va face posibilă producerea în toamna anului 1960 a 3.5—4.000.000 de pomi buni de plantat la locul definitiv. Înseamnă deci că regiunea Pitești va produce material săditor pomicol de aproape 5 ori mai mult decît produce acum anual toate celelalte regiuni.

Realizarea unui cîmp de formate (școală de alțiși) de 350 de hectare va face posibilă producerea în toamna anului 1960 a 3.5—4.000.000 de pomi buni de plantat la locul definitiv. Înseamnă deci că regiunea Pitești va produce material săditor pomicol de aproape 5 ori mai mult decît produce acum anual toate celelalte regiuni.

a) atribuirea de bunuri piscicole unităților agricole cooperatiste;

ambraciu și unele de pescuit mari și mici, Utișul, pescăreșc (bărci, vîntre, ave, selci, năvoade etc.) a fost procurat prin grija Inspectoratului piscicol regional Craiova, cît și prin mijloacele proprii ale gospodăriei. Pescarii cu unele mici a fost organizat pe echipe de 2—3 oameni la o barcă. Cît timp se pescuiește cu și năvoade care este mîntul de 10 oameni, cîștigă membrii alți brigăzii conținută să prindă pește cu unelele mici.

Normală se flexează în raport cu înzestrarea tehnică a brigăzilor piscicole, bogăția în pește a bălților etc. Gospodăriile care sînt înzestrate să zîem, cu bărci cu motor și cu unele moderne vor avea o normă mai mare decît cea existentă în colectivă din Rast.

Realizarea unui cîmp de formate (școală de alțiși) de 350 de hectare va face posibilă producerea în toamna anului 1960 a 3.5—4.000.000 de pomi buni de plantat la locul definitiv. Înseamnă deci că regiunea Pitești va produce material săditor pomicol de aproape 5 ori mai mult decît produce acum anual toate celelalte regiuni.

Realizarea unui cîmp de formate (școală de alțiși) de 350 de hectare va face posibilă producerea în toamna anului 1960 a 3.5—4.000.000 de pomi buni de plantat la locul definitiv. Înseamnă deci că regiunea Pitești va produce material săditor pomicol de aproape 5 ori mai mult decît produce acum anual toate celelalte regiuni.

Realizarea unui cîmp de formate (școală de alțiși) de 350 de hectare va face posibilă producerea în toamna anului 1960 a 3.5—4.000.000 de pomi buni de plantat la locul definitiv. Înseamnă deci că regiunea Pitești va produce material săditor pomicol de aproape 5 ori mai mult decît produce acum anual toate celelalte regiuni.

Realizarea unui cîmp de formate (școală de alțiși) de 350 de hectare va face posibilă producerea în toamna anului 1960 a 3.5—4.000.000 de pomi buni de plantat la locul definitiv. Înseamnă deci că regiunea Pitești va produce material săditor pomicol de aproape 5 ori mai mult decît produce acum anual toate celelalte regiuni.

numeroase gospodării colective și cooperative agricole de producție au primit deja în exploatare, pe bază de contract, bunuri piscicole — bălți, iazuri, electe, șenale. Dunăre riuri și litoral marin — e aparțin în Ministerul Industriei Ionurii de Consum, Iile stațiilor populare regionale. Gospodăriile și cooperativele vor beneficia de bunurile piscicole pe timp nelimitat.

Vinarea peștelui nu este însă singura sarcină a brigăzii pescărești. Pentru a putea realiza planul, colectivul pescari trebuie să îngrijească bunurile piscicole. În afară de pescuit, de pînd, brigada pescărească din comuna Rast a executat la timpul optim diferite lucrări de întreținere ca: defrișarea vegetației nefolositoare, curățirea și despoluarea gîrurilor și canalelor de alimentare — evacuare etc. Aceste lucrări au contribuit la mărirea suprafeței de pescuit și la alimentarea cu apă proaspătă și pește a bălților. Lucrările de mai sus menționate sînt încheiate în condiții de viață a colectivului piscicol, au făcut ca bălta dată în exploatarea gospodăriei, să fie bogată în pește, iar brigada de pescari să prindă anual înecut 92.900 kg de pește în cea de 50.000 de kg cît era planul. Cca 80 la sută din peștele prins a fost valorificat prin unitățile comerciale socialiste. Iar restul a rămas gospodăriei care l-a împărțit colectivității la zile-muncă sau l-a vîndut direct consumatorilor. Cu banii scoși din vinzarea peștelui gospodăria a acoperit cheltuielile de producție, a construit o ghejarie de mare capacitate, peste 200.000 lei l-au rămas venit net.

Am arătat la început că o altă formă de exploatare a bunurilor piscicole constă în crearea de brigăzi pescărești ale gospodăriilor colective care lucrează pe bază de contract încheiat între unitățile cooperatiste și întreprinderile piscicole. Aceasta formă de exploatare diferă de cea de mai înainte prin aceea că bălțile rămîn în administrarea și îngrijirea întreprinderii piscicole care preiau și valorifică peștele prin de brigăzile de pescărie ale unităților cooperatiste.

Realizarea unui cîmp de formate (școală de alțiși) de 350 de hectare va face posibilă producerea în toamna anului 1960 a 3.5—4.000.000 de pomi buni de plantat la locul definitiv. Înseamnă deci că regiunea Pitești va produce material săditor pomicol de aproape 5 ori mai mult decît produce acum anual toate celelalte regiuni.

Realizarea unui cîmp de formate (școală de alțiși) de 350 de hectare va face posibilă producerea în toamna anului 1960 a 3.5—4.000.000 de pomi buni de plantat la locul definitiv. Înseamnă deci că regiunea Pitești va produce material săditor pomicol de aproape 5 ori mai mult decît produce acum anual toate celelalte regiuni.

Realizarea unui cîmp de formate (școală de alțiși) de 350 de hectare va face posibilă producerea în toamna anului 1960 a 3.5—4.000.000 de pomi buni de plantat la locul definitiv. Înseamnă deci că regiunea Pitești va produce material săditor pomicol de aproape 5 ori mai mult decît produce acum anual toate celelalte regiuni.

Realizarea unui cîmp de formate (școală de alțiși) de 350 de hectare va face posibilă producerea în toamna anului 1960 a 3.5—4.000.000 de pomi buni de plantat la locul definitiv. Înseamnă deci că regiunea Pitești va produce material săditor pomicol de aproape 5 ori mai mult decît produce acum anual toate celelalte regiuni.

DE VINZARE LA MACAZINELE COOPERATIVELOR DE CONSUM

(II) Biruind greutățile

Mihail Kizim

Vice-președintele colhozului „Stalin”

Colhozul nostru se află în plin avânt. El dispune de cadre calificate și de puterice mijloace tehnice. Economia colhozului se întărește cu fiecare an. Colhoznicii noștri duc acum o viață îmbelșugată. Toate acestea însă n-au venit dintr-odată, n-au venit de la sine. Noui, după cum știți, se naște în lupta cu vechiul și de multe ori își croiește drum loarte anevoie. Așa a fost și la noi. Colhozul a luat ființă, am putea spune pe un loc pusul. Istoria organizării lui începe din anul 1921. În vremea aceea în toată țara se traducea în fapt decretul lui Lenin cu privire la naționalizarea grăminturilor moșterilor: se înființau comune agricole și gospodării de stat — sovhozi.

bolului. Dar iarăși ne-a venit în ajutor statul sovietic. Am primit credite pe termen lung, ne-am procurat din nou vite de rasă, am refăcut căminurile administrative, casele și grădinițele distruse și am construit școli noi. Am plantat o nouă livadă, am sădit vii, am intrat în domeniul creșterii animalelor și al pescăriei, ne-am procurat autoturisme. A fost greu? Da, foarte greu. Adeverea oamenilor noștri ajungeau până la Istovire, muncind fără a ști ce-l odihna. Nu-i silea nimeni să muncă cu altă rină. Imi puneam deseori întrebarea: oare ce-i însușește pe oameni, ce oare le dă puteri? Și imi ziceam atunci că țărănii noastre a ajuns să creadă în puterea colhozurilor, că el s-a convins din proprie experiență de utilitatea și profitabilitatea gospodăriei colective asupra celei individuale. Într-în colhoz, țărănii sovietice a văzut că de puterice și mulți altele a devenit aliații dintre oraș și sat în domeniul producției și al culturii. În fiecare parte a țării munca colhoznicilor simți conducătorii și îndrumătorii a Partidului Comunist. Și aceasta îi face încrederea în puterice lor, în forța muncii colective.

Acasta a fost cea dintâi mare victorie a noastră. A doua victorie, nu mai puțin mare, a fost aceea că am izbutit să creem câteva ferme de vite de rasă de mare productivitate — o fermă de vaci, o fermă de oi, o crescătorie de cai. Acum veniți bănescă se ridică nu la sute de mii, ca mul înainte, ci la milioane de ruble. Valoarea zărilor-muncii a crescut mai bine de zece ori. Colhoznicii au dat cu adevărat de beșug. O pledică serioasă în drumul spre recolte mari de cereale continuu să rămână forțele elementare ale naturii. Furtunile și vânturile ucigătoare nu au odată să renșămînțim culturile de cereale pe întinderi uriașe de pământ. De pe-atunci încă a apărut ideea plantării de perdele de păduri de protecție, dar războiul ne-a împiedicat să o ducem la îndeplinire. Mai mult decât atât, războiul ne-a ruinat colhozul până-n temelii și a ridicat în lăta noastră noi și uriașe greutăți. În anul acesta, scosul, am obținut o recoltă de cereale de peste o sută de puduri la hectar pe toată suprafața însămînțată. Așteptăm o recoltă bună de fructe și de struguri. Greutăți destul de multe ne așteaptă și de-acum înainte. Ele însă nu ne sperie, deoarece acestea sînt greutățile dezvoltării; continuă a gospodăriei noastre colective.

NOI ecouri la propunerile guvernului R. P. ROMÎNE

În opinia publică, în cercurile politice și în presa din țările balcanice și dincolo de granițele acestor țări, propunerile guvernului român menite să contribuie la îmbunătățirea și dezvoltarea rațiilor dintre statele balcanice, a întăririi prieteniei între popoarele acestor țări și conviețuirii lor pașnice, continuă să aibă un puternic răsunet. Poporul român a salutată cu adîncă satisfacție răspunsurile favorabile primite din partea guvernelor iugoslaviei, Bulgariei și Albaniei. Cît privește Turcia și Grecia, în aceste țări propunerile guvernului român sînt dezbătute și comentate pe scară largă. Oamenii politici din diferite grupuri politice, reprezentanții ai diferitelor cercuri ale opiniei publice, au luat atitudine față de propunerile României, expunîndu-și păreri favorabile. Fostul ministru grec Leon Makos a declarat că „nu poate fi trecut cu vederea puternica voință a întregului popor grec de a trăi în pace, în condiții normale și de colaborare cu toate popoarele vecine”. În acești termeni favorabili comentează propunerile și ziarul „Messager d'Athènes”, „Avghi” și „Eleftheria”. O serie de ziare grecești se situează însă pe alte poziții. Astfel, ziarul „Apoghefmatini” repetă argumentul care nu poate fi susținut în mod logic, potrivit cărui existența unor litigii între unele țări balcanice ar conflictul și pledic în calea unei înțelegeri interbalcanice. Ziarul „Vradini” crede a ști că răspunsul pe care îl va da Ministerul de Externe al Greciei „nu va constitui un avantaj în refuz al propunerii românești, ci va arăta motivele pentru care o astfel de conferin-

ță, în alte condiții, ar fi fost constructivă pentru interesele balcanice”. În presa bulgară au apărut numeroase articole sub titluri: „Trebule să primim faptele în mod lucid și fără prejudecăți”. În Balcani poate să domneasca o pace trinitică și o colaborare rodnică și altele. Sub titlul „Perspectiva colaborării colective balcanice”, ziarul „Magyar Nemzet” publică un articol în care este subliniată importanța deosebită a inițiativei guvernului român precum și eoul internațional al acesteia. Ziarele olandeze „Rotterdamsche Courant”, „Masbo” și altele, reproduc părerea anumiilor observatori occidentali care apreciază că „propunerile românești reprezintă unul din cele mai interesante evenimente ale actualității internaționale”. Ziarul turc „Cumhuriyet” a scris: „...Nu avem impresia că propunerile este serioasă și ar fi posibil să se ajungă la anumite rezultate”. În ziarul „Hurryet” se spune: „Este posibil să se afirme cu foarte rezerve că propunerile României nu trebuie respinse a priori, că nu există inconveniente sub unghiul economic și geopolitic”. Alte ziare turcești ca, de pildă, „Dunya”, ziarul în limba franceză care apare la Istanbul „Le Journal d'Orient” și „Yeni Sabah” se străduiesc să demonstreze că „desi formula pactului balcanic este foarte atrăgătoare, ea ar fi acum, ca și în trecut, irealizabilă”. Numeroase ziare din Franța, Austria, R. F. Germană, Egipt, Suedia, Finlanda, Anglia etc., publică, de asemenea comentarii în legătură cu mesajul Consiliului de Miniștri al R. P. Romîne.

Conferința internațională a redactorilor agricoli

SOFIA (Agerpres). — A. T. B. transmise: La 20 septembrie s-a deschis în orașul Plovdiv Conferința Internațională a redactorilor agricoli, convocată din inițiativa Organizației Internaționale a Ziaristilor și a Uniunii ziaristilor bulgari. La conferință participă reprezentanți ai presei din Uniunea Sovietică, Cehoslovacia, Republica Democrată Germană, Republica Populară Ungară, Republica Populară Albănie, Republica Populară Democrată Coreeană, Republica Populară Mongolă și Republica Populară Bulgară. Ca oaspeți participă reprezentanți ai presei comuniste din Franța și Italia. Deschizina conferinței, Jaroslav Knobloch, secretarul general al O.I.Z., a salutată pe delegații și oaspeții. El a subliniat că țelul acestei prime întâlniri internaționale prin caracterul său este de a face un schimb de păreri în domeniul activității redacțiilor agricoli și diferitelor ziare și de a stabili măsurile pentru dezvoltarea pe viitor a col-

horării presei din țările socialiste. În această direcție. Participanții la conferință au fost salutați de asociația N. Balkaniev, președintele Comitetului Executiv al Statului popular al orașului Plovdiv, și V. Topencarov, secretarul general al Uniunii ziaristilor bulgari. Conferința va dura trei zile, după care delegații și oaspeții vor face o călătorie prin țară. Ei vor vizita mai multe gospodării agricole cooperative de muncă, S.M.T.-uri, instituții de cercetări agricole etc.

TĂRANI MUNCITORI, Cooperativele de consum din regiunea Stalin vă pun la dispoziție pentru muncile agricole de toamnă un bogat sortiment de mașini și unelte agricole. ÎNGRĂȘĂMINTE CHIMICE Pentru recolte sporite la hectar folosiți: utilizând aceste unelte recomandate de către inginerii și tehnicienii agronomi, obțineți cu 150-200 kg boabe la hectar în plus. Pentru aplicarea agrotehnicii avansate folosiți pentru arăturile de toamnă: accesorii de plug (cormane, băzdar, plaz și cușite) Vitele bine hrănite și îngrijite asigură bunăstarea țărânilor muncitoare. Cumpărați de la cooperative: TOCĂTORI de NUTRET TOCĂTORI de SFECLĂ șesale pentru bol și cal, greble manuale, furci, potcoave pentru cal și bol.

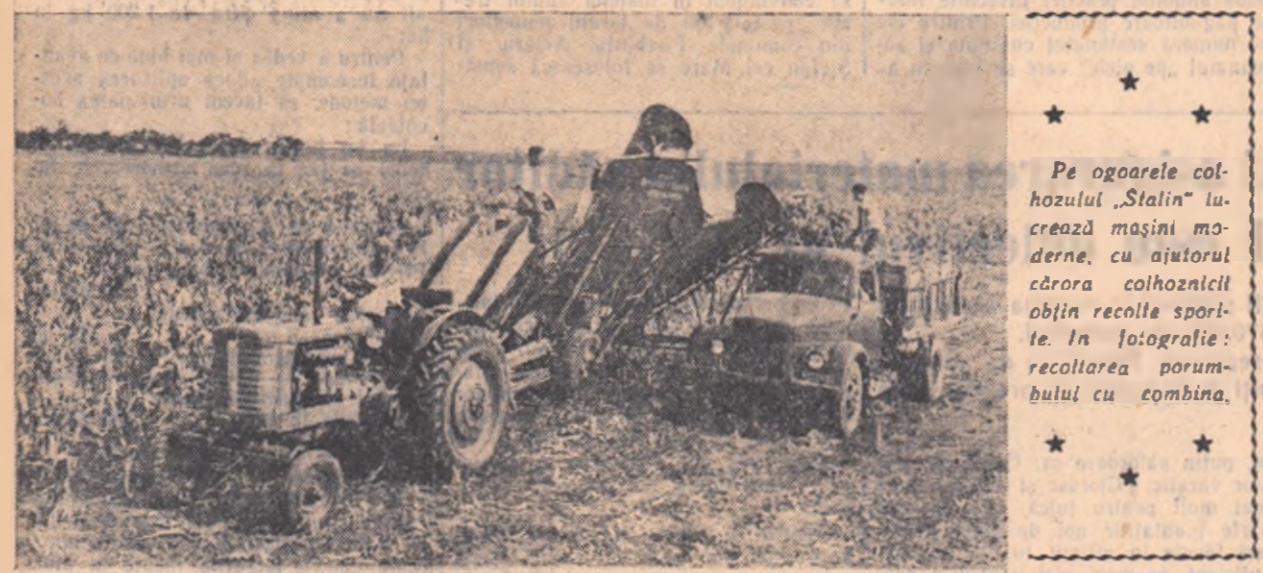

Pe ogoarele colhozului „Stalin” lucrează mașini moderne, cu ajutorul cărora colhozicii obțin recolte sporite. În fotografie: recoltarea porumbului cu combina.

In gospodăriile colective din regiunea București insilozarea nutrețurilor trebuie grăbită

Pentru a cunoaște stadiul în care se găsește insilozarea furajelor în gospodăriile colective din regiunea București, m-am deplasat zilele trecute în raioanele Titu și Otlenița. Tînînd seama că în raionul Otlenița sînt 21 de gospodării agricole colective cu multe ferme de animale, mă așteptam ca în acest raion insilozarea nutrețurilor să fie de mult realizată. Realitatea de pe teren este cu totul alta. Bunăoară, în gospodăriile colective din raion se insilozează până la data de 17 septembrie abia 170 tone nutrețuri față de 700 tone cît era planificat a se realiza. Sînt gospodării colective ca cele din comunele Nana, Grulu, Valea Rosie, Radovanu, Căscloare și altele unde pînă la această dată nu se insilozează nici măcar o tonă de nutreț. Nu mai bună este situația insilozării nutrețurilor în gospodăriile colective din raionul Titu. Act. gospodăriile colective au „realizat” o singură tonă de nutreț murat din necesarul de 150 tone. La fel de prost stau cu insilozările și gospodăriile colective din raioanele Drăgănești-Vlasca, Otleni, Roșiori, Vi-de-și Zlăncea.

Acastă stare de lucruri se datorează în primul rînd organizării defectuoase a campaniei de insilozări de către slaturile populare raionale. Ele s-au multumit numai la înființarea comandamentelor privind buna desfășurare a insilozării, desfășurînd o activitate necesar-uzătoare. Bunăoară, cum poate justifica conducerea S.M.T.-ului Titu că sprijină traducerea în fapt a prevederilor hotărîrii Ministerului Agriculturii și Silviculturii și a C.C. al U.T.M. privind buna realizată a insilozării în gospodăriile agricole colective alina timp cît tocăloarea de nutreț zace necorespunzător de multă vreme în curtea stăniunii? De altfel, nici inginerii și tehnicienii responsabilii cu baza furajieră de la raioane nu au acordat pînă acum toată atenția acestei importante acțiuni. În loc să se ocupe de îndrumarea și scriinirea efectivă a colectivităților o parte dintr-o desășoară o atitudine mai mult birocratică, îndeolnindu-se cu întocmirea de situații sau alte munci cu totul străine de insilozări. Așa este cazul îno Constantin Niculescu de la raionul Otlenița și al celor de la raioanele Drăgănești-Vlasca, Otleni

pune ca organele regionale (vicepreședintele statului popular regional București, ing. E. Ponescu, și ing. Gh. Hristu, șef secție agricolă), să ia măsurile necesare pentru ca în scurt timp acțiunea de insilozare să înceapă în fiecare gospodărie colectivă. Cazul negativ întîlnit anul trecut la gospodăria colectivă „Dezrobirea muncii” din raionul Titu, cînd din lipsă de furaj colectivității au fost nevoiți să vîndă vacile de rasă ale gospodăriei, trebuie să fie o învățătură pentru fiecare tehnician, inginer agronom, zootehnist sau veterinar. Totodată este necesar să fie mobilizate în această importantă acțiune toate cadrele agricole de la comune în așa fel încît sarcina de insilozare a nutrețurilor să se realizeze în întregime în fiecare gospodărie agricolă colectivă. Nu trebuie uitat nici sprijinul prețios pe care îl poate aduce tineretului în această acțiune. Pentru aceasta el trebuie însă îndrumat temeinic spre a putea da o contribuție efectivă la îndeplinirea sarcinii de insilozări. Ing. TRAIAN BILBIE

ANUNȚ Centrul școlar veterinar București Str. JUSTIȚIEI nr. 55 Telefon 5.65.96 Se face cunoscut celor interesați că la data de 1 oct. 1957 se va ține examenul de admitere în Școala Tehnică Veterinară care are o durată de studii de 2 ani. Se primesc absolvenții ai școlilor medii de 10 ani cu diploma de maturitate.

CENTRUL ȘCOLAR AGRICOL DIN VALEA LUI MIHAI RAIONUL SECUIENI ANUNȚĂ că primește absolvenții a 7 clase în secțiile: — mecanici agricoli — agricultori — zootehnie Durata de școlarizare este de 3 ani. În timpul școlarizării elevii vor primi îmbrăcăminte, hrană și rechizite școlare gratuite. Inscriserile se fac zilnic la secretariatul școlii din comuna Valea lui Mihai, raionul Secuien, str. 17 Octombrie nr. 1, pînă la 25 septembrie 1957, iar în cazuri motivate pînă la 1 octombrie 1957.

CENTRUL ȘCOLAR VETERINAR BUCUREȘTI ANUNȚĂ că la data de 25 septembrie se va ține un nou examen de admitere în școala de maștri veterinari. Se primesc absolvenții ai școlilor profesionale veterinare. Informații suplimentare se dau zilnic între orele 10—14 la secretariatul școlii, București, Str. Justiției nr. 55 tele. fon 5.65.96.

CONCURSUL TUTUROR SPORTIVILOR Informații pronosport Așa arată un buletin Pronosport cu 12 rezultate exacte la concursul nr. 33 (etapa din 22 septembrie 1957): I R.P. Ungară — U.R.S.S. 2 II U.R.S.S. (B) — R.P. Ungară (B) X III R.P. Rom. — R.P. Pol. (jun.) I IV Energ. Medias — Locom Tim. 2 V Locom, C-ța — Dinamo Bacău 1 VI Energ. U.Z. fr. Or. Stalin — Energ. Climpia Turzii 2 VII Energ. Lupeni — Progr. Sibiu X VIII Locom, Cluj — Știința Cluj 2 IX Progr. Suceava — Locom G.N. X X Recolta Reșhin — Energ. B. Mare X XI Energ. I. Mai Ploesti — Dinamo Blizid 2 XII Energ. Arad. — Locom. Arad 1 La acest concurs au fost depuse aproximativ 790.000 variante.

CENTRUL ȘCOLAR VETERINAR BUCUREȘTI ANUNȚĂ că la data de 25 septembrie se va ține un nou examen de admitere în școala de maștri veterinari. Se primesc absolvenții ai școlilor profesionale veterinare. Informații suplimentare se dau zilnic între orele 10—14 la secretariatul școlii, București, Str. Justiției nr. 55 tele. fon 5.65.96.

TRICOTAJE Pentru BARBAȚI FEMEII ȘI COPII CULORI VARIATE, DESENE ORIGINALE DE VINZARE LA MAGAZINELE COOPERATIVELOR DE CONSUM

FABRICA DE STUFIT TULCEA vînde unităților din sectorul socialist fără repartiții: I. PLACI DE STUFIT TIP A (cu 8 sirme) de 3,5 cm grosime sîrmă mată . . . . . lei 4 m. p. de 3,5 cm. grosime cu sîrmă galvanizată lei 5 m.p. de 5 cm. grosime sîrmă mată . . . . . lei 5 m. p. de 5 cm. grosime cu sîrmă galvanizată. . . lei 6 m.p. II. PLACI DE STUFIT TIP B (cu 12 sirme) de 5 cm. grosime cu sîrmă galvanizată . . . . . lei 5,82 m.p. de 5 cm. grosime cu sîrmă galvanizată lei 6,75 m.p. Cel ce dorește se poate adresa la sediul întreprinderii din orașul Tulcea, str. Grădinarilor nr. 5. Respectați termenul optime de recoltare indicate de către îndrumătorii D.C.A. Sortați pe calitatea tulpinilor recoltate. Prețurile centrelor de colectare, la termenul stabilite pe comune, tulpinile recoltate și sortate. Odată cu predarea recoltei din 1957 încheiați contracte pentru anul 1958, pentru a putea alege și pregăti din toamnă în mod corespunzător terenul pentru cultură, prin aplicarea arăturii adînci și incorporarea îngrășămintelor minerale în sol. Această aduce venituri mari la hectar și ridică bunăstarea gospodăriei voastre.

Cu 3 lei puteți câștiga 2000 lei la loteria satească LOTERIA LOZ IN PLIC LOTERIE CU PLATA CISTIGURILOR PE LOC LOZURIN P LIC LA TOATE COOPERATIVELE SATEȘTI DE CONSUM

Buletin Meteorologic pentru zilele de 25, 26 și 27 septembrie Vremea continuă să fie caldă cu cer schimbător mai mult noros în lumațalea de nord a țării. Vor cădea plot intermitente și sub formă de averse însoțite de descărcări electrice mai ales în Ardeal și în județele Moldovei. Vînt moderat din sud-est. Temperatura staționară.