

AGRICULTURA

Anul IV — Nr. 364
Marți 22 oct. 1957

NOUĂ

4 pagini
Preț 20 de bani

Organ al Ministerului Agriculturii și Silviculturii din R. P. R.

O MARE VICTORIE

CONSTANȚA - prima regiune

din țară cu agricultura complet colectivizată

In seara zilei de 4 Iulie, țara întreagă afla că prima regiune fusese complet colectivizată. În ziua de 19 octombrie ultimele familii din Constanța s-au înscris în gospodăria colectivă. DECI ÎN NUMAI 3 LUNI ȘI JUMĂTATE AGRICULTURA REGIUNII FUSESE COMPLET COLECTIVIZATĂ. Cînd am scris despre cooperativizarea integrală a agriculturii regiunii Constanța, am numit, pe bună dreptate, acest remarcabil succes ca fiind o mare victorie pe țărîmul transformării socialiste a agriculturii noastre. Cum vom putea numi oare succesul de acum? Ce cuvinte pot ogîndi toată marea muncă a muncitorilor de agitație și încrederea cu care țărîni muncitorii din cele 7 raioane ale Constanței au urmat îndemnul partidului, terminînd primul din țară așezarea agriculturii pe baze pe de-a-ntregul socialiste? S-a muncit extraordinar de mult în Constanța. Au muncit mult, cu

pricepere și rezultate, colectivizării. Care dintre ei n-a fost agitator? Dacă am numi pe vreunul pe motiv că n-a mers cu echipa pe la casele celor ce ezitau să intre în gospodăria, am greși. Da, am greși, pentru că belșugul a fost argumentul principal în munca de lămurire. Și belșugul s-a făurit din munca tuturor colectivizării. Regiunea Constanța e astăzi complet colectivizată. Cînd stîndu-i pe cei care au așezat-o prima între regiunile țării, se cuvine totodată să învățăm de la ei. CE A FOST CU PU-TINȚĂ ÎN CONSTANȚA E PE DEPLIN POSIBIL ȘI ÎN SUCEAVA SAU BAIJA MARE. Prin muncă stăruitoare, permanentă — urmîndu-se exemplul Constanței — apropiem timpul cînd toți țărîni muncitorii din țară vor fi membrii aceleiași mari familii — familia colectivizării.

Indemnul partidului a fost urmat

Tărînimia muncitoare din regiunea Constanța, urmînd îndemnul partidului nostru și convingîndu-se practic de avantajele economice pe care le aduce forma nouă, socialistă de muncă în comun a pămîntului, a pășit în întregime în gospodăriile agricole colective. Din satele de mil de pețete de pămînt pe care se practica înaintea o agricultură înapoiată, cu o producție scăzută, azi o sută de mil de familii de țărîni muncitorii și-au unit cele aproape 580.000 ha. în 334 de gospodării avînd fiecare de la 1000 pînă la 6000 ha. În acest fel se poate realiza o rotație rațională a culturilor, se poate folosi cu randament ridicat mecanizarea lucrărilor și se pot aplica în bune condiții regulile agrotehnice avansate, aducîndu-se astfel sporuri mari de producție la ha.

satele gospodării agricole colective. Acestea au fost ajutate să se dezvolte, marea lor majoritate devenind centre de atracție pentru țărîni muncitorii individuali prin producția superioară obținută și prin veniturile realizate de colectivizării. Exemplul concret văzut de fiecare țărîni muncitorii în fiecare sat a constituit un mijloc puternic de influențare și care și-a adus contribuția importantă. — A treia condiție, care a fost hotărîtoare în accelerarea ritmului de transformare socialistă a agriculturii în regiunea Constanța, a fost muncă politică de masă dusă cu perseverență, muncă al cărei centru de greutate a fost la sat. După Rezoluția Plenarei Comitetului Central al Partidului Muncitoresc Român din 3-5 martie 1949, în re-

280 de gospodării agricole colective, care cuprindau 26,8 la sută din țărînimia muncitorii cu 204.721 ha., ce reprezentau 34 la sută din suprafața cooperativizabilă.

ANTON NIȚESCU
secretar al comitetului regional P. M. R.

P.M.R. care a stabilit că sînt toate condițiile și posibilitățile pentru a se intensifica ritmul de cooperativizare a agriculturii. Comitetul regional de partid studînd indicațiile date de Congresul al II-lea și ajutat de Biroul Politic al Comitetului Central al Partidului a întocmit un plan de măsuri care prevedea terminarea cooperativizării agriculturii pînă în anul 1958. Faptele au dovedit că forțele politice de

Acest succes nu a fost obținut nici în, nici ușor. Pe lângă faptul că țărînimia muncitoare trebuia convinsă cu multă răbdare să părăsească pe un drum nou, elementele dăunătoare de la sat, chiaburii și uneltele lor, au folosit diferite forme de luptă pentru a împiedica realizarea acestei istorice transformări fiindcă în acestia își vedeau definitiv pierdută baza în care mai puteau găsi un sprijin — mica producție de mărfuri. Începînd din ianuarie se au activat în munca de cooperativizare și apoi de colectivizare peste 30.000 de agitatori cu multă experiență: activiști de partid, ai staturilor populare și ai organizațiilor de masă. Din totalul agitatorilor, cei mai mulți au fost colectivizării, care prin exemplul personal privind avantajele muncii în colectiv au adus un aport însemnat în lămurirea țărînimii muncitoare.

În această muncă, membrii biroului regional și ai birourilor raionale de partid au activat alături de agitatori în sate, dînd astfel sprijin nu prin indicații generale, ci în mod efectiv și concret. Datorită folosirii unei largi mase de agitatori, a diferitelor forme ale muncii de agitație, numai din Iulie, cînd a fost terminată cooperativizarea agriculturii regiunii, au fost convins și atrase în gospodăriile colective peste 50.000 de familii de țărîni muncitorii, adică peste 48 la sută din întreaga țărînimia muncitoare din regiunea Constanța cu o suprafață de 222.500 ha.

Prin terminarea colectivizării agriculturii în raionul Fetesti, raion care face parte din punct de vedere geografic din Bărăgan, s-a spus liber, dacă mai era nevoie, teoria aparținerii condițiilor obiective care ar fi în Dobrogea și care ar ușura munca de transformare socialistă a agriculturii. Acum cînd toată agricultura regiunii Constanța este așezată pe baze socialiste, noi sarcini importante se pun organizațiilor de partid și de stat, pentru a consolida economic și

(Continuare în pag. a 3-a)

UN TREN PORNESTE SPRE DOBROGEA

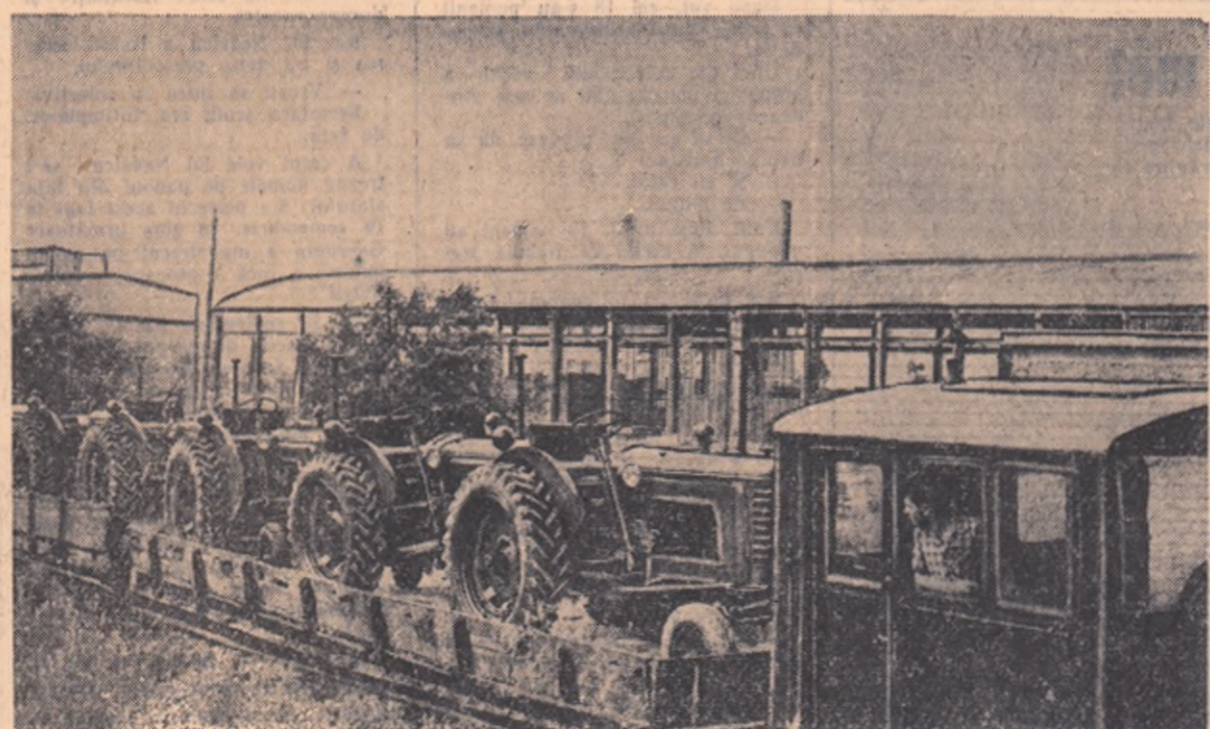

Parcul de mașini al S.M.T.-urilor din regiune a crescut recent cu încă 339 de tractoare. În fotografie: Trenul care transportă tractoarele este gata de pornire. În spate se vede una din secțiile uzinei Ernest Thälmann.

Citiți în pag. 2-3

DOBROGEA —
o puternică,
mare și unită
familie

Insămînțînd la timp, asigurăm belșugul recoltei viitoare

Pe lunca Moldovei a răsărit griul

Comuna Miroslavesti e răsărită cu cele trei sate ale ei, Mităești, Verseni și Socol, pe lunca largă a Moldovei în raionul Pașcani. De cum se topește zăpada și plină uria lupul sub bicul viforinței, gospodării de prin partea locului nu stau o clipă.

Sus pe dealul Boului l-am găsit pe Ipatî Enache și Ion Pantelimon: semănau griul. Pe Tuchiștea, se vedeau Plai Ion și Vasile Cojocaru, la Pârliu Dumbravel, Vasile Ciobanu. Pe șesul Moldovei, griul întovărășit de pe 40 de hectare, răsărise. Pe cîmp, cit vezi cu ochii, plugurii. Mă apropii de un om care ara: Ion Gevrii din Socol.

Dă-i zori, că întirzi cu semănatul, hădiță, acuși coboară alba de pe Ceahlău și te prinde cu griul în sac, zic eu. Gospodarul, hitru din fire ca toți moldovenii, rîde și-mi întoarce vorba tot în gașă.

— Apoi pe aici, pe la noi, nu-i chip să vie alba așa de ușor că nu poate trece Moldova decît pe la Tuchiștea sau pe la Timișesti. Și chiar dacă o veni, să vie sănătoasă, că eu griul l-am semănat de vreo două săptămîni. Acum fac arătura de toamnă pentru porumb, că țărîni bună și de spor.

Pe întinsul șes al Moldovei, de cîteva zile a căzut bruma. Griul, care abia a răsărit, însă nici nu-i pasă. El se pregătește de iernat și parcă lîde de pospaiul subțirel de brumă.

I. TERBESCU



Brigada a VII-a de la S.M.T. Traian-Sat, regiunea Galați, a început executarea arăturilor adînci de toamnă pe ogoarele gospodării colective „Gheorghe Doja”. Printre frunzișii belgăzii se află și tractoristul Mircea Constantin din fotografie.

De ce nu se folosește din plin timpul optim?

Există multe unități în regiunea Ploiești unde s-au dobîndit rezultate frumoase în campania insămînțării de toamnă, lucrările efectuîndu-se la vreme și potrivit cerințelor agrotehnice. Astfel, gospodăriile colective din comuna Vadul Pașei și Merel, raionul Buzău, au terminat semănatul culturilor de toamnă încă de la 1 octombrie. Acum, pe ogoarele acestor unități, griul ce a răsărit se dezvoltă frumos. În ultimele zile au terminat complet însămînțările de toamnă și gospodăriile colective din comuna Urlei, raionul Crișov, Românești și Valea Călugărească din raionul Ploiești, precum și unele întovărășiri din raioanele Buzău și Crișov.

Cu toate acestea, în regiunea Ploiești insămînțările sînt mult rămase în urmă și cu tot timpul prielnic ele continuă să se destășoare într-un ritm neîngăduitor de încet. Trebuie subliniat faptul că îndeosebi în raioanele cu cele mai întinse suprafețe arabile și anume: Rimnicul Sărat, Buzău, Pogoanele, Mizil, Crișov și Ploiești, îndeplinirea planului de insămînțări e mult rămasă în urmă.

UNDE TREBUIE CĂUTATE LIPSURILE

Cum se explică ritmul neîngăduitor de încet în care se destășoară insămînțările în regiunea Ploiești? De timp nefavorabil nu se poate plînge nimeni, întrucît ploile care au căzut la începutul perioadei optime de semănat au îngăduit executarea lucrărilor în cele mai bune condiții agrotehnice. Rămînera în urmă a insămînțării se explică în primul rînd prin aceea că, neîndrumați cum trebuie,

producătorii agricoli se ocupă foarte puțin de insămînțări. Majoritatea forțelor sînt îndreptate spre recoltarea porumbului, afelei de zahăr, cartofilor. Aceasta e un lucru bun, desigur, dar trebuie spus că muncile respective puteau fi de mult terminate.

Pe marginea lipsurilor existente în regiunea Ploiești

„MAI E DESTULA VREME ȘI PENTRU SEMANAT”. De această idee sînt călăuzii și mulți ingineri și tehnicieni agronomi. Or, după cum este bine cunoscut, timpul optim pentru semănat pe ogoarele regiunii Ploiești este cuprins între 15 septembrie — 20 octombrie. De ce nu se ține seama de indicațiile agrotehnice?

S.M.T.-urile care trebuie să contribuie în mare măsură la îndeplinirea planului de insămînțări nu folosesc pe deplin mașinile cu care sînt dotate. Dacă putem adresa cuvînte de laudă mecanizatorilor de la S.M.T. Padina, care au îndeplinit încă de la 15 octombrie planul anual de producție (15.165 hantiri), ce și celor de la S.M.T.-urile Poșta Cîlnău și Bărcănești, care contribuie într-o măsură destul de mare la grăbirea insămînțării, nu aceleiași cuvînte se pot spune și despre S.M.T.-urile Mihăilești, Pogoanele și Comăna. La aceste stațiuni îndeplinirea planului campaniei de toamnă este mult rămasă în urmă, mai ales datorită faptului că numeroase trac-

ÎN LOC DE CONCLUZII

Timpul este foarte înalțat, iar vremea frumoasă se poate înrăutăți de la o zi la alta. Insămînțările nu mai pot suferi întirzieri. De aceea, organele agricole și cele de stat din regiunea Ploiești au datorita să mobilizeze toate forțele, ca timpul prielnic insămînțării să fie folosit la maximum. Este necesar a se intensifica schimbul, condiționarea și tratarea semințelor, utilajul agricol existent trebuie folosit cu întreaga capacitate de lucru spre a se recupera timpul pierdut. Tehnicienii agronomi au datorita să muncească în permanență pe teren, spre a îndruma și supraveghea executarea lucrărilor și îndeosebi calitatea acestora, care nu trebuie să sufere din cauza ritmului viu în care vor trebui executate.

I. LEȘEANU

ANCHETA NOASTRA în tot timpul anului — condiție principală în creșterea animalelor

Creșterea animalelor ocupă în gospodăria noastră un loc foarte important. Aceasta se poate dovedi prin cifrele actuale: 174 de vaci de lapte și 250 de capete de tineret (taurini, 80 de scroafe și 360 de capete de tineret porcini, 1.810 de oi și 2.900 de capete de tineret ovin. În ceea ce privește realizările, iată cîteva din cele obținute pînă la 1 octombrie a.c.: lapte de vacă-mărlă 1.010 hl față de 1.530 planificați; carne total 30.042 kg față de 32.000 kg plan; lînă semi-fină 11.140 kg față de 11.000 kg plan; și lapte de oale 908 hl față de 898 hl planificați. Sub aspectul prețului de cost, de asemenea, situația este pozitivă în sectorul zootehnic. Astfel, la laptele de vacă prețul de cost per litru a fost micșorat pînă în prezent la circa 0,20 lei, iar la lînă semi-fină cu 1,19 lei per kg.

Trebuie arătat că bunele rezultate dobîndite în sectorul zootehnic se datorează unor eforturi susținute din partea colectivului de ingineri și muncitorii din gospodărie, eforturi care au dus la lichidarea unor greutăți moștenite din anii trecutii. Cea mai însemnată din aceste greutăți constă în lipsa unei baze furajere sigure și în primul rînd, în lipsa de nutrețuri verzi. Încă din lăna trecută deficitul furajelor fibroase s-a făcut simțit, provocînd o debilitare a animalelor. Cumpărarea a 30 de vagoane de conceni, 10 vagoane de paie și 4 vagoane de nutreț murat n-a rezolvat însă deocult temporar problema. O dată cu venirea primăverii, furajarea animalelor s-a mai îmbunătățit prin vegetația produsă pe o sută de ha lucerniere și pe 60 de ha cu secară pentru masă verde, precum și prin continuarea administrării furajelor concentra-

te biofermentate în hrana purcelor și vițelilor.

Cu toate acestea, problema asigurării furajului verde n-a fost rezolvată decît prin cultivarea a 170 de ha cu porumb masă verde. Pentru a obține o cultură deasă, semănatul s-a făcut cu o cantitate de 60 de kg de sămînță la ha, obținîndu-se o producție de 30.000—35.000 de kg la ha, iar pe unele parcele chiar 40.000 de kg la ha. Numai în acest fel am putut suplini cele 700 ha de pășuni, de care dispune gospodăria, care, fiind situate pe un teren sărătos, dau o producție slabă de masă verde. Pe specii de animale, asigurarea cu nutreț verde s-a realizat în felul următor: scroafele și vițelii neretut porcini au pășcut pe 10 ha cu lucerna situată în jurul creșcătoriei; în plus, scroafele cu purcelii lactanți au primit suplimentar lucernă masă-verde produsă pe 4 ha rezervate special în acest scop. Vacile au pășcut secară și porumb masă verde pînă la sfîrșitul lunii septembrie, cînd au început să consume în stare verde porumb destinat pentru siloz. În continuare, vacile pasc acum otava de toamnă de pe lucerniere și primesc în plus focătură de conceni, rezultată de la combinele P.2 de recoltare porumb. Din momentul intrării în regim de stabulație, ele vor primi porumb însilozat.

În ceea ce privește oile, ele au pășcut în primăvară secară masă verde, iar cînd au început fălțurile, pentru oile mame cu miei s-a rezervat o porțiune din lucernieră. În timpul verii, după înfărcarea mielilor, aceștia au continuat să pască pe lucernieră, iar oile mame au trecut pe pășunea gospodăriei.

Fîind produsă la un preț de cost scăzut și, atunci cînd este dată la dispoziție, putînd fi inoculată concentrate, în diferite proporții (după apăsătorii), iarba verde are influență mare asupra reducerii prețului de cost al produselor animale. În cazul gospodăriei noastre, de exemplu, concentratele au fost inoculate total cu iarba verde în timpul verii la vacile de lapte, la tineretul taurin și în parte chiar la vițelii de lapte.

Găsim însă necesar să arătăm că strădania noastră de a organiza și a sigura o bună bază furajeră nu are eficiență maximă din cauza unei probleme foarte importante, care stîngherește în bună măsură creșterea animalelor. Este vorba de aprovizionarea sectorului zootehnic cu apă necesară. În gospodăria de stat „Pavel Teacenco” porcii lua lînța o îngrășătorie de porc cu condiția construirii grajdurilor necesare. De asemenea ar fi necesar o serie de alte investiții ca: instalajii decolivi, o lăptărie, aparatură electric de tuns oile etc, care ar putea să ducă la o exploatare din ce în ce mai economică a animalelor.

Ing. NICOLAE CALIN
directorul gospodăriei de stat
„Pavel Teacenco” — regiunea Galați

DOBROGEA - puternică,

Unul din zecile de mii

Am colindat în vremea din urmă multe așezări din stea dobrogeană. Peste tot, în fiecare sat, în fiecare așezare de pescar lipoven sau de agricultor român, tatar, turc, unul singur era evenimentul care dăduse la fund micile probleme ale zilei: toți țărani dobrogeni intră în gospodăria colectivă.

Un aspect mi-a atras cu osebire înurea aminte în acest răstimp. Am întâlnit prin sat, zeci de agitatori trimiși de partid să discute amănunțit cu țărani, să-l arate din ce cauza cel mai mare dușman al sărăciei este gospodăria colectivă. Povestile pe în- delete seara tirziu, sau întrerupte de venirea unor localnici doritori să semneze cererea, am aflat surmede- de întâmplări din marea încredin- țare. Pentru că a fost într-adevăr o mare încredințare. Așa cum medicul luptă să depășească și să distru- gă microbil bolilor trupului, tot așa oamenii care s-au angajat să ajute la colectivizare au trebuit să lupte cu microbul greu de înfrânt al in- dolelii micului proprietar, al neîn- țelegerilor mărunte care îi împiedica- pu pe unii să dea mina cu vecinul, pe alții să dea mina cu vecinul, pe alții să dea mina cu vecinul, pe alții să dea mina cu vecinul.

Despre munca unuia din acești oam- ni vreau să povestesc mai jos.

Este sudor electric, acum director de întreprindere. Comunistul Dumitru Radu s-a prezentat la Comitetul de partid în decembrie anul trecut. Sar- cina primită: să lămurească țărani să pășescă pe calea gospodăriei colec- tive.

Î-a fost imposibil lui Radu să-și amintească în cite comune a um-

blat în aceste 9 luni. Cele 4 raioane le lăsa în mâna minții: Adamciul, Babadag, Tulcea și Feteghi.

O cerere nestătută

În mina mare a noului colectiv- istic, totul părea o jucărie. Se scriseră aproape 3 cea- suri de discuții. Al 69-lea întovărășit din Cochirlieni se holbă.

Agitatorul privea mulțumit la slo- vele strălucite așternute pe hirtie. Deodată, se încruntă:

— Parcă spuneai că ai 2 cai. De ce te înscrii doar cu unul?
— Povestea era grozav de înclădită. Vezi bine că ai reținut era al lecior- ului aliat în armată — nu-l putea trece la colectiv. Ce-i al lui, al ba- trinului, îl trece cu dragă inimă.

Proaspătul colectivist avea să a- lea însă că e nedrept să oprească doar un cal. De ce nu-l lasă lecior- ul și o roată de plug, și jumătate din căruță, ba și brăzdarul trebuie dat pe din două.

Ma lăsa la vale? observă zim- bînd grîulul tău.
Și astfel trebuia să continue o dis- cuție considerată în aparență înche- lată, odată cu semnarea cererii.

La drept vorbind el, Vereslog Nicolae, aduce în gospodărie 2 cai, un plug, o căruță și 2 ha de pămînt. Ce găsește acolo în schimb? 2 auto- camioane, aproape 1.200 oi, vaci, porci. Cît despre pămînt, găsește a- aproape 2.500 hectare. Cine să-l mun- cească și cu ce?

În vorbele agitatorului, colectivis- tul găsea confirmare propriilor lui gânduri. Cum poate să-și închipuie el cît din aproape 560 de familii cit-

numără comuna, flu-său va rămîne singur, în atara gospodăriei?

— E drept. Sint mai tînăr decît dumneata, dar nu pot crede o aseme- nea poveste. Nici pomeneală, nu pentru fecior păstrezi calul. Vrei să-ți vinzi, nu-i așa?

A oftat bătrînul, descumpănit.

— Scrie dumneata altă cerere și dă s-o înclești!

În patru ore

După ce își gîteraser bocancii de noroniu cîleas, cîc elnici oameni au intrat în încăpere. Radu l-a întîmpinat zîmbînd: erau membrii comite- tului de conducere a întovărășirii din satul vecin — Dobromiru Deal. O seceră discute și noli veniți au înțeles despre ce-i vorba.

— Nu să vă înșir cu de ce e mai bine în gospodăria colectivă. Sint de față colectivisții pe care îi cunoașteați și știți cum trăiesc. De ce nu le urmați exemplul?

— Spre seară împreună cu 3 colec- tivisți vechi, din Dobromiru Vale noi înscrise și îndreptau spre sat cu cere- rile semnate. Agitatorul cîștigaseră de partea lor o mîna de oameni dintre cei mai harnici. Reușita era sigură.

În mai puțin de 4 ceasuri, cele 82 de familii ale întovărășitorilor — care stăteau în așteptare — au devenit colectivisți. Satul era complet colec- tivizat.

În fiecare sat, în discuțiile cu fiecare om, lucrurile se petre- ceau altcumva. Pescarii din Chilia Veche, oameni obișnuiți cu viața aspră a apelor, se încruntau nu- mal la gîndul că, devenind colectivisți, ar trebui să renunțe la țolul și la năvoade. Nici o grijă, nimeni nu le va da să facă o altă treabă. Doar să de munca și prilej peșterea lor de peș- cari e nevoie în gospodăria colec- tivă.

Auzise Radu că în colectivă tre- buie să-l atragi în primul rînd pe salariații de la stat, de la coopera- tivă, de la alte organizații din sat. E drept, cu aceștia nu a mers greu.

Au venit țărani get begei.

— Și au aflat agitatorul că dacă vor ca gospodăria să crească și să me- rgă bine, atunci să între cure și cu- tare, oameni care știu ce-i munca timpului.

Că țărani aveau dreptate, s-a do- vedit cu prisosință și la Ostrov și la Mirleana, în zeci de sate colin- date de agitator.

Șira de pale-hotel

Vreo 15 kilometri sînt între sa- tele Tudor Vladimirescu și Valea Tapului. Oriet a zorit, noaptea l-a spusat cu drum. Radu și-a oprit echipa — 6 oameni.

— N-are nici un rost să intrăm acum în sat. S-ar crede că dinadins am venit așa tirziu, să intimidăm oamenii.

A comandat rîzînd: „La șira de pale, fuga mars!”

Tirziu în noapte, agitatorul au adormit pe pîiele primitoare.

Îl aștepta o nouă zi de muncă asiduă, muncă în care peștera și nepricoperen nu aveau ce căuta.

A cadourul „Tulcea” Un rom binefăc- tor, un pat cald, apoi somn.

În zori, cînd vasul se apropia de țărni, cerul era tot întunecat. Dar păsările nu mai lipau gonind peste creștele spumeginde, deși Fedorov era tot acolo, acum străvîng, cu ochii lui aspri rîzînd, mîngîindu-și barba deasă.

În aceeași zi, din alte colțuri de mare, alte echipe s-au întors cu peș- tele patruzei de cereri. Iar a doua zi, urmînd pașii lui Condurat Cuprian, cei cîștit de toți, pescarii din Jurilo- ca semnă cererile.

Pescadoarele le salvaseră viața pe furtuna cumplită. Iar agitatorul sî- bînd în stînga superștirilor, le des- chiseră calea către adevărată viață: viața de pescar colectivist, ferit- cî.

Scurtă statistică

Cine a cunoscut Dobrogea cu ani în urmă și străbute azi me-la- gurile ei își poate da îndată seama de marile înnoiri care au avut loc aici. Despre aceste transformări ne-am propus să vorbim în interviurile de față.

Se luminează satele

Pentru a culege cîteva date pri- vînd starea culturală a Dobro- gei de ieri și de azi ne-am adre- sat tov. Mihail Nicolae șeful secțiunii învățămînt și cultură a școlii popu- lar regionale Constanța. Alina de- ce pe ce este vorba tov. Mihail Nicolae „s-a înarmat” cu cîteva registre.

— Care era situația învăț- mîntului în Dobrogea înainte de eliberarea țării de sub jugul fascist?

— În anul 1944 în regiunea noas- tră existau 354 de școli de 4 ani, 8 gimnazii și patru licee. În total în aceste școli erau înscriși 40.119 elevi din care la școlile primare peste 38.000.

O bună parte din elevii școlilor pri- mare nu frecventau însă cursurile din cauza neumărului lipsurii materi- ale. De altfel, așa se explică și numă- rul mare de analfabeți de atunci: 69.885 Cît privește cadrele didactice,

cu totul erau 1.924 de profesori și învățători, ceea ce revine în medie cîte 5 cadre de fiecare școală. Tîn să subliniez că pe atunci nu exista în întreaga regiune nici o școală pen- tru minoritățile naționale, deci, după cum se știe, în Dobrogea sînt mulți țărani, turci, ucrainieni, lipoveni, greci etc.

— Dar despre situația de azi a învățămîntului, ce ne puteți spune?

— Astăzi, avem 515 școli de dife- rite grade. Dintre acestea, un număr de 160 sînt de șapte ani și 13 școli medii. În ultimii ani s-au construit din fondul central al statului și prin au- tofinanțare 38 de localuri noi cu 104 săli de clasă. Iar localurile existente și-au lărgit capacitatea cu încă 47 de săli în prezent sînt în construcție 6 clădiri noi de școală cu 18 săli de clasă. Numărul elevilor care frecven- tează școlile în acest an se ridică la 88.403. Desigur că astăzi avem și mai multe cadre didactice. Un fapt îmbucurător este acela că în anul re- gimului nostru s-au creat școli cu limba de predare a minorităților naționale. De undă plină în 1944, așa după cum v-am spus, nu exista nici o școală de acest fel, acum sînt 108 unități școlare cu limbile de predare tătară, turcă, rusă, ucrainiană, armeană și greacă.

În ultimii ani vîrstnicii au prins și

el gustul cărții. Din cei aproape 70.000 de neștirilor de carte peste 65.000 au pătruns taina slovelor.

— O ultimă întrebare: ceva despre munca culturală de masă.

— Existența în trecut a unui nu- măr mic de școli și de elevi și a altor neștirilor de carte vorbeste de la sine și despre celelalte aspecte ale stării culturale. Statisticile pe care le avem arată că în 1944 exis- tateau 31 de atene populare, o biblio- tecă municipală și un muzeu, Astăzi, în întreaga regiune sînt 383 de că- mine culturale și tot atîtea bibliotecă cu 700.000 de volume, frecventate an- ual de peste 60.000 de cititori. Fle- care cămin cultural are o echipă ar- tistică. Aji auzit, desigur, de echi- pele cîmînelor culturale din Comana, Cernavodă, Basarabi și altele, care au dobîndit însemnate succese în ca- drul diferitelor concursuri. Multe sate au săli de cinemateograf înzestrate cu aparate de proiecție. Nu mai vorbim de radiolocale. Aproape că nu există sat neradiolocat.

— Existenta în trecut a unui nu- măr mic de școli și de elevi și a altor neștirilor de carte vorbeste de la sine și despre celelalte aspecte ale stării culturale. Statisticile pe care le avem arată că în 1944 exis- tateau 31 de atene populare, o biblio- tecă municipală și un muzeu, Astăzi, în întreaga regiune sînt 383 de că- mine culturale și tot atîtea bibliotecă cu 700.000 de volume, frecventate an- ual de peste 60.000 de cititori. Fle- care cămin cultural are o echipă ar- tistică. Aji auzit, desigur, de echi- pele cîmînelor culturale din Comana, Cernavodă, Basarabi și altele, care au dobîndit însemnate succese în ca- drul diferitelor concursuri. Multe sate au săli de cinemateograf înzestrate cu aparate de proiecție. Nu mai vorbim de radiolocale. Aproape că nu există sat neradiolocat.

— Existenta în trecut a unui nu- măr mic de școli și de elevi și a altor neștirilor de carte vorbeste de la sine și despre celelalte aspecte ale stării culturale. Statisticile pe care le avem arată că în 1944 exis- tateau 31 de atene populare, o biblio- tecă municipală și un muzeu, Astăzi, în întreaga regiune sînt 383 de că- mine culturale și tot atîtea bibliotecă cu 700.000 de volume, frecventate an- ual de peste 60.000 de cititori. Fle- care cămin cultural are o echipă ar- tistică. Aji auzit, desigur, de echi- pele cîmînelor culturale din Comana, Cernavodă, Basarabi și altele, care au dobîndit însemnate succese în ca- drul diferitelor concursuri. Multe sate au săli de cinemateograf înzestrate cu aparate de proiecție. Nu mai vorbim de radiolocale. Aproape că nu există sat neradiolocat.

Ce cumpără azi oamenii satelor dobrogene

Un unchiuș din Sarichiol îmi spu- se că alfadat oamenii erau nevoiți să meargă — cînd a- veau cu ce să cumpere — zeci de kilometri plîm — la oraș pentru a-și procura cele trebuincioase gospo- dăriei și că astăzi, spre deosebire de trecut, țărani muncitori găsesc tot ce le trebuie la magazinele cooperative- re de consum din sat. De aci și i- deea întreviului cu tov. Neacșu Ion, vicepreședintele uniunii regionale a cooperativei de consum.

— Ce ne-ați putea spune despre aprovizionarea oamenilor muncii din regiunea dvs. prin cooperativa de consum?

— În ultimii ani, rețeaua coopera-ției de consum s-a lărgit simțitor, mi-a spus tov. Neacșu. De undă în anul 1951 aveam doar 607 unități coo- perative, astăzi în satele și comunele regiunii noastre există 1.124 de ast- fel de unități. O dată cu creșterea

numărului unităților a apăs și valo- rea mărfurilor desfăcute. Dacă în 1951 s-au vîndut prin cooperația de consum mărfuri în valoare de 281.478.000 lei, anul trecut, valoarea mărfurilor desfăcute s-a ridicat la 515.324.000 lei.

— Care sînt mărfurile ceule mai mult de consumate?

— O situație pe toate sortimentele ar fi greu de întocmit acum. Însă pu- tem spune că mărfurile industriale, după cum e și firesc, sînt cel mai mult solicitate. Dovada, în anul tre- cut, 317.576.000 lei au provenit din vînzarea acestor mărfuri. În ultimii patru ani, cooperația a vîndut în mediu sătesc 1.863 mînci de cusut, 205 aragaz-uri, 2.315 biciclete și peste 2.000 aparate de radior. Cît privește materialele de construcție, muncii în primul semestru și acestui an am vîndut prin comerțul de întîmpinare tablă, cherestea și țiglă în valoare de 1.495.000 lei. După cum vedeți, pu- țerea de cumpărare a țăraniului mun- cilor din Dobrogea crește pe zi ce trece.

— Existenta în trecut a unui nu- măr mic de școli și de elevi și a altor neștirilor de carte vorbeste de la sine și despre celelalte aspecte ale stării culturale. Statisticile pe care le avem arată că în 1944 exis- tateau 31 de atene populare, o biblio- tecă municipală și un muzeu, Astăzi, în întreaga regiune sînt 383 de că- mine culturale și tot atîtea bibliotecă cu 700.000 de volume, frecventate an- ual de peste 60.000 de cititori. Fle- care cămin cultural are o echipă ar- tistică. Aji auzit, desigur, de echi- pele cîmînelor culturale din Comana, Cernavodă, Basarabi și altele, care au dobîndit însemnate succese în ca- drul diferitelor concursuri. Multe sate au săli de cinemateograf înzestrate cu aparate de proiecție. Nu mai vorbim de radiolocale. Aproape că nu există sat neradiolocat.

Ofensivă împotriva bolilor

La secțiunea Sănătate a statului popu- lar regional l-am găsit pe tov. dr. Herman Rozin. Vorba s-a legal repede.

— Mar interasa starea să- nătății populației dobrogene în trecut.

Medicul luă un dosar dintr-un raft și-și răsoli.

— Vă citez, începînd eu, cîteva ci- tre din raportul inspectoratului sanita- riu. Constanța despre starea sănătății populației în anul 1930.

În anul an pe teritoriul inspec- toratului s-au înregistrat 50.189 ca- zuri de malarie, 4.144 de palagă și 16.807 de stîlîi. Populația totală: 82.000 de locuitori. Mortalitatea in- fantă la răca savagii. Numai în co- muna Sarichiol, în anul de care se ocupă raportul, din 963 noi născuți, 259 au murit înainte de a atinge vîr- sta de un an.

Am rămas înmărmurit. Ultimele să- mai notez în carnet. De aceea l-am rugat pe doctor să-mi repete cîtele din acel adevărat act de acuzare a trecutului regimului.

— Bineînțeles, astăzi situația este cu totul alta, continuă doctorul, răsfoind alie documente, mai proas- pete. Între anii 1955-1957, în întreaga regiune nu s-au semnalat decît 4 cazuri de malarie. Mortalitatea in- fantă la scăzut în prezent la 6/1 la sută, iar cea generală la 9 la sută.

Pentru ocrotirea sănătății publice, în ultimii ani s-au construit 36 de dis- pensare, iar spitalele existente au fost cu mult lărgite. Grija statului pentru sănătatea oamenilor muncii din regiunea noastră se poate vedea și din faptul că în anul trecut s-au cheltuit pentru medicamente 12 mi- lioane lei, adică de șase ori mai mult decît în 1950. De asemenea s-a mîrlit și numărul cadrelor sanita- re. Față de anul 1938 numărul acestora a crescut cu 750 la sută.

Ș-ar mai putea spune multe. Ne oprim însă aici.

Citirele au grațiu lor. Orice comen- țarii ar fi de prisos.

INCEPUTUL...



Cu opt ani în urmă a fost luată această fotografie. 6 locuitori ai satului Ion Corvin din jurul așteptării în 3-5 martie. În același an, doi dintre ei au intrat în prima gospodărie colectivă înființată în Dobrogea. De curînd i-au urmat și ceilalți.

Furtună la Jurilofca

Zornia deseori telefonul. Intre- bau de la raion:

— Cum stați cu colectivizarea?

— Tot așa, răspunde Florea, ne- căjit.

Asta înseamnă „sîm prost!” Cora- bina se împotmolise. Mai rămăseseră în Jurilofca vreo 200 de familii în întovărășire. Și-aici s-a iscat furtuna. Furtună pe uscat printre oameni din sat. Totul a pornit pe neașteptate. Fusesse o noapte cu cer de plumb. Valurile uriașe ale mării izbeau mu- gînd în temelia cherhanalei. Lotcarii nu seșiseră în larg, ci adăstau pe la casele lor. Și într-o astfel de noapte, un răuvoitor, a aruncat o piatră în apă. Și de atunci o sută de oameni zdrăveni se căznesc s-o scoată. A tre- cut omul acela din poartă în poartă, din casă în casă, pe la cei ce nu semnaseră încă cereri de intrare în gospodăria colectivă. Le-a îndrăgălit cele toate. Că făpita asta comunită- te, colectivizarea, înseamnă... pogorîrea pe pămînt a anticristului! Că în cli- pa în care ultimul va semna cerere de intrare la colectivă în sat se va închide biserică. Iar uneltele de pe- scuit le vor afla în cui. „Toată lumea la apă!” așa o să îi se poruncească.

Cine-o fi fost răuvoitorul? Agita- torul au aflat chiar din gura oamenilor. Cine altul decît Xenofon Arza- chian, cel ce a sălpișit pe vremuri și cherhanalele, și peștele adncuilor, și lipovenele frumoase din Jurilo- ca?

S-au zăbătut mulți agitatori. Bițu Dumitru, Arabașu Ana și Florea și alții și sonală în inimile oamenilor sovănelni ghimpele otrăvii. Întîi în- tr-o noapte în casă, pe la cei ce nu semnaseră încă cereri de intrare în gospodăria colectivă. Le-a îndrăgălit cele toate. Că făpita asta comunită- te, colectivizarea, înseamnă... pogorîrea pe pămînt a anticristului! Că în cli- pa în care ultimul va semna cerere de intrare la colectivă în sat se va închide biserică. Iar uneltele de pe- scuit le vor afla în cui. „Toată lumea la apă!” așa o să îi se poruncească.

mul s-a luminat, că-l este împede în față calea ce-l va duce la beșug. Dar a doua zi, cînd să depună cererea, omul „cel lămurit” se răsîlodea.

— Mai aștept.

Și toți așteptau. Așteptau mai cu seamă să vadă ce face Condurat Cuprian, cel mai ișcusit pescar. Și Con- durat nu semna.

Dar cînd zăbovești — așteptînd nici tu nu știi ce — vremea zboară, lă-o în înainte. Așa se face că Jurilo- lca rămăsesse în coada satelor din raion. Și-n Sarichiol, și-n Zebul, și în „6 Martie” se terminase colectivi- zarea. Din pricina Jurilofcilor, Istria nu putea țineși țării că toți oamenii muncii din satele raionului au pașii în marea familie a colectivisților.

A venit aici... în cîteva zînduri, și tov. Oniga, primul secretar de la raionul de partid. Tov. Florea îl întîm- pina:

— Stăm tot așa. Nici n-avem de unde lua oamenii, să stăm de vorbă cu ei. Sint plecați în larg, cu lotcele. Pe sîmbătă, cînd s-or întoarce!

— Nu mai e timp de așteptat! Sim- tem ultimii. Mergem în larg după ei. Cine-o vrea să intre în gospodărie, să semneze cererea acolo, pe mare!

— Ota smoliiță pare o coajă de nucă. Se înală pe piscarii de valuri apoi se cutînda cu ciocul în- tre-un abis negru, stropind în părți pla- ze de spumă. E noaptea neagră și vijie, la șuera ca un șarpe. Marea fierbe și în acest cazan elocitor Condurat Cuprian își vede slîrșitul.

Au mai înfruntat ei și altă dată primejdii. Dar cei de la țărni, pescadoarele, i-au salvat. Acum însă, pare că-i slîrșitul pămîntului. Fără doar și poate, Fedorov Zahar — care a semnat cererea de intrare în colec- tivă, și care acum e cu el — e cu ghinionul, asta gîndește Condurat. Cîlepele trec greu Fedorov zace în fundul lotcilor, li e rău. Deodată, în zare apare o lumină. Crește din ce în ce. Se apropie „Sintem salvați!”

Po punea pescalotului „Tulcea” o echipă a brigăzii de agitate din Jurilofca e datorie Au înfruntat urgia mării. Pescarii cu experiența de la cherhana le spusese să nu plece în larg o o să-și prindă furtuna pe mare. Dar ei n-au vrut s-asculte. Cînd Jurilofca rămăsesse în coada ra- ionului, mai era timp de așteptat?

Pescarii din echipa lui Condurat Cuprian au fost luăți pe bordul pes-



1. — Ce poți număra mai ușor? Oile chibaburii pe care le pă- zea Nicolae Galdagiu din To- palu sau peliclele de pe pan- taionii săi?

2. — Viața l-a condamnat în trecut pe Omer Abibula din Si- listea să stea vecnic cu privirile în pămînt, cu umerii îndoiți, și scurte pămîntul cu un plug tras de un cal costeliv.

3. — Astăzi, Galdagiu și Abi- bula trăiesc o viață nouă — sint colectivisți. Priviți-l pe pri- mul împreună cu familia. Re- cunoașteți în el pe fostul cloban, slugă la chibaburi?

Pe scurt

● Pentru extinderea rețelei cinematografice la sate, numai în anul 1951 s-au înregistrat 10.000 fonduri în valoare de 3.885.000 lei.

● De la înființarea primelor gospodării colective peste 15.000 de colectivisți și-au construit case noi. Peste 60 de sate au fost electrificate.

● Presedintele s-a adresat adu- nării.

● Ce facem, tovarăș, îl primim sau nu-l primim?

● După voi, cel 18 s-au pomenit că li se refuză primirea în gospo- dărie.

● Unul din colectivisții vechi a propus o pauză: „Să se mai gin- dească respinșii!”

● Ce să mă mai gîndesc, dă să trec și hoana.

● Și eu la cul.

● Eu plugul.

● Unul după altul, 18 oameni au adăugat în cereri ce trebuia tre- cut.

● S-a întîmpinat în comuna Tudor Vladimirescu.

● Cîi gîru ai luat vecine — Pa întrebă Șerban pe Nicolae Lun- gu.

● Aproape 1.800 de kile.

● Numai avans?

● Numai!

● Și altceva?

● I-a înșirat colectivistul ce mai primise: bani, orz, mazde.

● Șerban s-a dus acasă. A cerut

MOMENTE

„Respinșii”

În dreapta președintelui, un tînc mare de cereri. În stînga, sub o chibabură cu cerneală, să nu le zboare vîntul, numai cîteva. Adunarea era pe slîrșite. Fusesse aprobată primirea în gospodărie a 142 de noi înscrise.

18 cereri nu erau bune. Semna- țarii lor încercaseră să rețină o parte din animale sau uneltele.

Președintele s-a adresat adu- nării.

— Ce facem, tovarăș, îl primim sau nu-l primim?

— După voi, cel 18 s-au pomenit că li se refuză primirea în gospo- dărie.

— Unul din colectivisții vechi a propus o pauză: „Să se mai gin- dească respinșii!”

— Ce să mă mai gîndesc, dă să trec și hoana.

— Și eu la cul.

— Eu plugul.

— Unul după altul, 18 oameni au adăugat în cereri ce trebuia tre- cut.

— S-a întîmpinat în comuna Tudor Vladimirescu.

— Cîi gîru ai luat vecine — Pa întrebă Șerban pe Nicolae Lun- gu.

— Aproape 1.800 de kile.

— Numai avans?

— Numai!

— Și altceva?

— I-a înșirat colectivistul ce mai primise: bani, orz, mazde.

— Șerban s-a dus acasă. A cerut

teției un caiet. S-o apucal de a-o colii.

— Nici soaja, nici mama nu s-au mîrlat cînd le-a comunicat ce ho- trise.

A doua zi dimineața a intrat la sal.

mare și unită FAMILIE

Agrotehnică + mașinile statului + hărnicia colectivizatorilor - belșug

Satul Straja. Nu cu mult timp în urmă un cătun prăpădit, ca aștia altele, aruncat undeva pe meleagurile dobrogene. O singură căldură era ardoasă pe atunci: conacul boieresc. În rest, clăuze mici, sărăcăcioase, cultivate în pământ, sub povara sărăciei.

Acum este un sat de oameni gospodari care în numai câțiva ani și-au schimbat cu totul felul de a gândi și trăi care și-au ridicat zeci de case noi. S-au intrat într-un d.n. acestea. Cea a lui Musa Amet. Aproape tot ce are Musa — de la casa nouă construită în locul vechii cocioabe acoperită cu pământ, și până la mobila de oraș, aparatul de radio, bicicleta băiatului și hainele familiei — sînt făcute în anii de cînd e colectivizat.

Cine este acest om care numai în câțiva ani și-a adunat o asemenea gospodărie? În trecut un argat, pe care nimeni nu-l băga în seamă. Astăzi, colectivizatorul frunțar, prețuit și respectat în sat. Cum de au fost posibile asemenea transformări? Ascultați.

O viață întreagă a argălit omul, cînd la unu cînd la altul, căci n-avea nici palmă de pământ. De pomicăpăsat însă tot și-a pomicăpăsat. Așa au mers lucrurile pînă prin 1951.

Anul ăsta, lmi spunea Musa, am să-l înțeleg cînd oi trăi. Prin sat începuse să se vorbească tot mai des de gospodărie colectivă, colhoz, muncă laolaltă... Nu prea înțelegem eu bine cum se înseamnă toate astea. Un lucru însă lmi era limpede. Dacă tovarășii de partid ne îndeamnă să intrăm în gospodărie, apoi trebuie să intrăm. De ce? Oamenii ăștia ne voiau bine. Mă convingeam în următoarele împrejurări: Era prin 1945. Într-o zi, mă pomenesc că-mi bate în poartă un om din comisia de împroșări și-mi zice: „Hai Musa să-ți înțeleg pămîntul în primire”. M-am uitat lung la el. Îi găsim cam glamei din fire. D-nu i-am spus: „Nu merg bre, nu merg. Ce dracu, sînt om în loală firea. Vrei să-ți rizi de mine ca de un copil?”

Se înțelege că pînă la urmă Musa a primit pămînt. Cu acest pămînt el a intrat în 1951 în gospodărie colectivă ce s-a înființat în sat. Pasul ăsta l-a schimbat viața, l-a adus belșugului în casa. Și nu numai lui, ci tuturor celorlalți colectivizatori din sat.

Schimbarile din viața lui Musa Amet și a celorlalți colectivizatori din Straja, viața nouă pe care ei și-o făcuseră, sînt strîns legate de însăși dezvoltarea gospodăriei colective.

Ce-l drept, e drept. La începutul lucrurilor lucrurile nu au mers ca se roate. Colectiviștii erau și puțini, și sărăci lipiți: 2 boi, 3 cai și vreo 340 ha pămînt. Asta era tot avutul celor 52 de familii ce intraseră în gospodăria colectivă. Cu stăruință însă, prin muncă și har hărnic, de zi cu zi, cu ajutorul statului, lucrurile s-au îndreptat. Astăzi, dacă le oprești la colectivă din Straja nu te poți holata prea ușor ce să privești mai înli. Construcțiile răsară ca din pămînt, grajdurile de animale, saivanele, magazile, materialele pentru scoale... Grădina de legume care aduce colectivizatorilor sute de mii de lei venit? Culturile frumose, ce se înli pe o suprafață de mai bine de 2.000 ha? Plantațiile de pomi și vița de vie ce acoperă panta lina a dealurilor? Toate sînt lucruri minunate. Rodul strădaniilor zilnice ale colectivizatorilor, al ajutorului primit de la stat. Și ele nu înseamnă altceva decît un trai mai bun pentru fiecare. În 1956, am secerat cum nu prea au fost mult timp aceste locuri, colectivizatorii din Straja au primit la ziua-muncă 9.500 kg porumb, 2.200 kg grîu, 0.700 kg orz, 0.600 kg floarea-soarelui, multe alte produse și 6,36 lei. Gospodăria a realizat un venit bănesc de 1.021.310 lei. Cum de se obțin astfel de rezultate?

Cați cum, ne spune moș Anghel Paterău. Astăzi vorbim de ogoare de toamnă, îngrășămintele chimice și naturale, semințele cu germinativitate bună, polenizarea... ca și cum o viață întreagă tot de dealde asta ne-am ocupat și doar nu a trecut prea mult timp de cînd încă mai scormoneam pămîntul cu ce puteam, aruncam pe el sămînța cu mina și-l răriam în lege. Că hambarele noastre — bineînțeles zice avea de-astea — stăteau mai mult goale, nu de mirare. De cînd cu colectivă, lucrurile s-au schimbat. Grîul nu mai scade sub 1.100 kg la ha. Orz, ovăz? Intre 1.200 kg și 2.000 kg. Porumbul, cît bratul de gros, tot cu cîte două legături de coccan. Sigur recoltam anul ăsta 3.000 kg la ha. Și atunci, pe bun dreptate te întreb: s-a înliplăm vreo minune cu lucrurile astea? Nu. Pămîntul e același. Mai bogat ca înainte, este drept, căci în ultimii ani a înghițit amar de chimicale și gunoi de grajd. Oamenii în parte sînt și ei aceiași. Altul e doar felul în care noi lucrăm pămîntul și mașinile ce le folosim.

Am în față cîteva din scriptele gospodăriei. Din ele extrag doar cîteva cifre. Venit bănesc planificat în 1957: 1.339.150 lei. Realizat numai în primele șase luni ale anului 695.148 lei față de 243.900 planificați.

De unde provine acest venit? Iată ce povestesc oamenii:

Pe lîngă diferite produse agricole, colectivizatorii aveau nevoie și de bani. Gospodăria colectivă pentru a face grajduri, magazine, saivane etc., la fel O singură cale exista pentru a obține acești bani. Să se dezvolte în gospodărie toate acele ramuri care aduc veniți bănești mari, să fie folosite din plin condițiile naturale existente.

Regiunea noastră dispune de un număr de peste 350 ingineri și tehnicieni agronomi și zootehniști. Gradul de mecanizare a principalelor munci agricole a ajuns și el la aproape 90 la sută. Vom lua măsuri ca toate cadrele noastre să lucreze în cea mai strînsă legătură cu stațiunile de mașini și tractoare. Altfel nici nu s-ar putea dat fiind că S.M.T.-urile trebuie să devină în cel mai scurt timp ceea ce trebuie să fie — organizator al producției agricole. Avem în regiune încă puțini zootehniști. Dat fiind însemnătatea dezvoltării puternice a creșterii animalelor, vom organiza astfel muncă zootehnică în li și să abia în răspundere un grup de gospodăriei colective aflate în raza unui S.M.T. Este necesar o asemenea repartizare și pentru o altă cauză. Una din cele mai însemnate probleme ce trebuie rezolvată este cea a adăpostirii animalelor. O gospodărie care avea pînă acum să zicem 150 de animale, are acum 7-800 și chiar 1.000. La fiecare S.M.T. există cîte un tehnician care se ocupă de realizarea planului de construcții în gospodăriele deservite de stațiune. Zootehniștii nu poate și în zilele noastre să-și îndeplinească munca tehnicanului constructor.

Multe prevederi ale planului de perspectivă pe care îl întocmesc cu cîteva luni în urmă sînt depășite. În prezent, ajutate de specialiștii din regiune precum și de specialiștii veniți de la Institutul agronomic din București, Craiova, Timișoara, Cluj, Iași, gospodăria întocmesc planuri de producție pentru anul 1958 și pe următorii 3 ani. În aceste planuri sînt prevăzute măsuri concrete pentru obținerea de producții sporite la culturile mari, dezvoltarea puternică a creșterii animalelor, ridicarea de construcții social-culturale ca școli, cîmine culturale, case-laborator, case de locuit pentru colectivități și construcții necesare producției — magazii, pătele, adăposturi pentru animale, clădiri administrative etc.

O altă problemă deosebită de însemnată — aș spune hotărîtoare pentru dezvoltarea puternică a gospodăriei colective — se referă la pregătirea profesională a colectivizatorilor și îndeosebi a cadrelor de conducere. Dacă pînă acum considerăm că sînt suficiente cele 1.543 cadre școlarizate (președinți, brigadierii de cîmp și zootehniști, socotitori și contabilii) acum această

Sarcini mari și de răspundere

Evenimentul pe care îl sărbătorim acum — deplina colectivizare a regiunii noastre — pune în fața organelor agricole sarcini deosebit de însemnate. Noi primim cu toată răspunderea noua situație și vom depune eforturi sporite pentru a rezolva bine complexitatea de probleme ce stau în fața gospodăriei colective.

Regiunea noastră dispune de un număr de peste 350 ingineri și tehnicieni agronomi și zootehniști. Gradul de mecanizare a principalelor munci agricole a ajuns și el la aproape 90 la sută. Vom lua măsuri ca toate cadrele noastre să lucreze în cea mai strînsă legătură cu stațiunile de mașini și tractoare. Altfel nici nu s-ar putea dat fiind că S.M.T.-urile trebuie să devină în cel mai scurt timp ceea ce trebuie să fie — organizator al producției agricole. Avem în regiune încă puțini zootehniști. Dat fiind însemnătatea dezvoltării puternice a creșterii animalelor, vom organiza astfel muncă zootehnică în li și să abia în răspundere un grup de gospodăriei colective aflate în raza unui S.M.T. Este necesar o asemenea repartizare și pentru o altă cauză. Una din cele mai însemnate probleme ce trebuie rezolvată este cea a adăpostirii animalelor. O gospodărie care avea pînă acum să zicem 150 de animale, are acum 7-800 și chiar 1.000. La fiecare S.M.T. există cîte un tehnician care se ocupă de realizarea planului de construcții în gospodăriele deservite de stațiune. Zootehniștii nu poate și în zilele noastre să-și îndeplinească munca tehnicanului constructor.

Multe prevederi ale planului de perspectivă pe care îl întocmesc cu cîteva luni în urmă sînt depășite. În prezent, ajutate de specialiștii din regiune precum și de specialiștii veniți de la Institutul agronomic din București, Craiova, Timișoara, Cluj, Iași, gospodăria întocmesc planuri de producție pentru anul 1958 și pe următorii 3 ani. În aceste planuri sînt prevăzute măsuri concrete pentru obținerea de producții sporite la culturile mari, dezvoltarea puternică a creșterii animalelor, ridicarea de construcții social-culturale ca școli, cîmine culturale, case-laborator, case de locuit pentru colectivități și construcții necesare producției — magazii, pătele, adăposturi pentru animale, clădiri administrative etc.

O altă problemă deosebită de însemnată — aș spune hotărîtoare pentru dezvoltarea puternică a gospodăriei colective — se referă la pregătirea profesională a colectivizatorilor și îndeosebi a cadrelor de conducere. Dacă pînă acum considerăm că sînt suficiente cele 1.543 cadre școlarizate (președinți, brigadierii de cîmp și zootehniști, socotitori și contabilii) acum această

cifră este mult prea mică față de nevoie.

În afară de cursurile centrale și interregionale, intenționăm să organizăm cursuri de scurtă durată pe lîngă S.M.T., cursuri în care să se studieze probleme agrotehnice și de organizare a muncii în gospodăria colectivă. Asemenea probleme vor fi studiate și la cursurile agrotehnice ce se vor deschide.

Dat fiind mărimea gospodăriei colective — avem unliță și aproape 2.000 de membri — studiem posibilitatea lărgirii actualei comisii de conducere pentru a se putea cuprinde munca.

Sarcinile de perspectivă nu ne fac însă să uităm de sarcina imediată ce stă în fața colectivizatorilor și a noastră: recoltarea culturilor și însemnarea.

De la zi ne arată că ritmul însămînțării este mult mai mare acum decît în perioada corespu-

ndătoare a anului trecut. Cît privește recoltarea porumbului, am recomandat gospodăriei colective să nu sîrîngă recolta în 2 etape — întil și gîl și apoi coceni — ci o singură dată pentru a se putea elibera terenul în vederea arăturilor și însămînțării.

O situație bună avem și la însiloizarea nutrejurilor. Au fost însilozate 160.000 tone. Cu 10.000 tone mai mult decît prevăzusem. Odălu cu culesul porumbului, vom mai fi însilozate încă 100.000 tone de coceni.

Pe scurt, acestea sînt cele mai urgente sarcini ce le avem de rezolvat. Nu ne îndoiim că le vom îndeplini. Siguranța ne-o dă sprîjnul permanent pe care îl avem din partea organelor de partid, vîdnicia colectivizatorilor din regiunea noastră.

Știința în slujba agriculturii

Vă place grîul în cestă? Auzi întrebare cum să nu te placă! La anul poște, grîul pe care directorul stațiunii experimentale I.C.A.R. Valul Traian îl arată mușafirii — colectivizatorilor — va fi dat în cultura mare.

| CONSTRUCTII | ANIMALE | FOND DE BAZĂ |
|---------------|-----------------|-------------------------|
| 1957 2.309 | 1957 189.890 | 1956 174.935.000 lei |
| 1958 1027 | 1958 69.584 | 1958 38.180.000 |
| 1959 461 | 1959 7320 | 1959 2.770.000 |

Indemnul partidului a fost urmat

(Urmara din pag. 1)

O altă categorie de sarcini care de asemenea nu suleră în lătrare sînt cele care trebuie să asigure o dezvoltare armonioasă și continuă a gospodăriei colective pentru ca acestea să devină unliță puternică în vederea creșterii nelenciate a nivelului de trai al colectivizatorilor, participînd în același timp tot mai mult la dezvoltarea economiei naționale. Din acestea considerăm că cele mai principale sînt următoarele:

— Să fie sprînjite toate gospodăriile colective și întocmesc planuri de dezvoltare pe cel puțin 3 ani, înliindu-se seamă de condițiile concrete ale fiecărei, punîndu-se accent pe acele ramuri de producție care sînt mai rentabile.

— Intrucit gospodăriile colective au devenit unliță cu mii de brațe de muncă, stîpine pe mii de ha de teren se cere ca în mod sistematic să se ducă o politică de selecționare, creștere și promovare de cadre capabile să conducă treburile în asemenea mari unlițe. Vă trebuiu cu mai multă atenție selecționării colectivizatorilor care se trimit în școlile de președinți, brigadierii, socotitori etc. ca aceștia după ce vor fi instruiți să poată îndeplini cu competență sarcinile pentru care au fost pregătii.

Organizațiile de partid și stațiunile populare trebuie să se ocupe constant și permanent de ridicarea nivelului muncii educative și organizatorice în gospodăriele agricole colective, pentru ca colectivizatorii să muncească cu avînt, să aperse bunurile obștie și să combată cu hotărîre orice încercare a elementelor dușmănoase sau înșelătoare care ar încerca să slăbească gospodăriile.

Pentru regiunea Constanța, pentru colectivizatorii din această regiune, se deschid mari perspective de viață înliorare, prin colectivizarea în întregime a agriculturii. Urmiind și pe mai departe îndrumările partidului nostru în scurtă vreme viața sa telor noastre se va transforma complet, trecutul de mizerie din timpul regimurilor burghezo-mosieresti va rămîne ca o tristă amintire.

La Straja, întrecerea socialistă are un rol important. De ce? Brigada care cîștigă întrecerea primește 2.500 zile-muncă. Acestea se împart femeilor care au executat peste 120 zile-muncă și bărbaților cu peste 220 de zile-muncă. Toate acestea sporesc conștientizarea materială a colectivizatorilor, îi determină să contribuie la întărirea economico-organizatorică a gospodăriei colective, care acum numără 351 de familii.

La Straja, întrecerea socialistă are un rol important. De ce? Brigada care cîștigă întrecerea primește 2.500 zile-muncă. Acestea se împart femeilor care au executat peste 120 zile-muncă și bărbaților cu peste 220 de zile-muncă. Toate acestea sporesc conștientizarea materială a colectivizatorilor, îi determină să contribuie la întărirea economico-organizatorică a gospodăriei colective, care acum numără 351 de familii.

VOM SPRIJINI CU TOATE FORȚELE GOSPODĂRIILE COLECTIVE

VASILE DORDEA
directorul S.M.T.-ului Casimcea, raionul Hîrșova

strînsă între S.M.T. și gospodărie. Conform acestui plan, cele 15 brigăzi ale noastre au și fost repartizate pe gospodării și ale lucrează acum din plin la arături și însămînțări. Cînd am făcut această repartizare noi am înliut seama ca tractoriștii (majoritatea dintre ei sînt și colectivizatori) să lucreze în gospodăriele colective din care fac parte. În consecință, brigăzile lui Gheorghe Buruiană și Gheorghe Apostol lucrează la gospodăria colectivă din Casimcea, cele conduse de Ion Miton și Nicolae Andrei la Vulturul, a lui Mihai Puiu la Coruja ș.a.m.d. În acest fel, sîntem conștienți că gospodăriile respective vor fi deservite în cea mai bună condiție. Un fapt important pe care vrem să-l subliniem în mod deosebit este că aceste brigăzi vor lucra în permanență la gospodăriile colective unde au fost repartizate și vor răspunde de întreg ciclul de lucrări. În acest scop, între brigăzile de mecanizatori și brigăzile de cîmp s-au încheiat procese-verbale în care sînt cuprinse în mod amănunțit toate sarcinile ce le revin și modul de colaborare, precum și angajamentul de a realiza și chiar depăși producțiile stabilite în planurile de producție ale gospodăriei colective. Aceasta va fi posibil, deoarece noi am reușit să-l convingem pe colectivizatorul asupra necesității de a mecaniza complet lucrările de arături, însămînțări și prăsit. Într-un procent de 50 la sută vor fi mecanizate și lucrările din sectorul legumicol, urmiind ca în viitorii ani, S.M.T.-ul nostru să treacă și la introducerea mecanizării la fermele zootehnice ale gospodăriei colective.

Celelalte măsuri cuprinse în planul nostru de perspectivă prevăd asigurarea asistenței agrotehnice la desășurarea lucrărilor prin agronomii de sector și inginerii

S.M.T.-ului, organizarea cu regularitate a stațiilor S.M.T. la începutul și sfîrșitul fiecărui campanii, șinerea unui ciclu de conferințe și lecții în cadrul cursurilor învîdmîntului agricol de masă din gospodăriile colective, repartizarea gospodăriei colective astfel încît de fiecare să răspundă directorul, agronomul șef și inginerul mecanic din S.M.T. etc. Ca un fapt nou trebuie omintită organizarea în această lăradă a unor schimburi culturale între mecanizatori și colectivizatori. În această privință, tov. Nicu Marin, responsabil cultural din S.M.T.-ul nostru, a primit sarcina să organizeze cîteva serbări la cîminele culturale, unde vor fi înțiați toți colectivizatorii din comuna respectivă.

Măsurile luate pînă acum de S.M.T.-ul nostru pentru dezvoltarea și consolidarea economico-organizatorică a gospodăriei colective din raza lui de activitate sînt doar un început. Ele vor fi completate cu noi și noi forme de sprîjn, pe care mecanizatorii noștri le vor descoperi muncind cot la cot cu colectivizatorii.

Cum vor contribui stațiunile experimentale la dezvoltarea agriculturii

Specialiștii au cuvîntul

Oamenii de știință din regiunea noastră au și ei un număr mare și important de probleme în legătură cu aplicarea în practica gospodăriei colective a rezultatelor științifice.

Din cele relatate de conducătorii stațiunilor de cercetări desprindem:

Tovarășul inginer Petru Tomarașă — directorul stațiunii experimentale agricole Valul Traian

Ne vom intensifica eforturile pentru a rezolva problema ridicării producției la ha la principalele culturi agricole, astfel ca în numai cîteva ani să se obțină o producție medie constantă de 2.000 kg grîu și 3.000 kg porumb boabe la ha. Sarcina nu-i ușoară, dar prin producerea unui nou soi de grîu în locul lui A-15 care dă o producție planofinală și este condițional de o serie de defecte ce-l fac necorespunzător, prin crearea hibridilor dubli de porumb și prin alte măsuri de înlițiere a culturii, vom reuși în strădaniile noastre. Nu vom neglija nici crearea unor soiuri mai bune de orz de toamnă, floarea-soarelui, leguminoase pentru boabe etc.

În domeniul agrotehnicii vom lărgi cercetările noastre în vederea aplicării unei agrotehnice corespuzătoare, îndeosebi grîului ce urmează după porumb, îngrășării plantelor etc.

Cercetările pentru crearea unui soi de porumb furajer în stare să asigure mari cantități de masă verde și pentru producerea unor cantități sporite de plante de nutreț ca sorg zahărat, lărbă de Sudan, pepeni furajeri, lărbăceag, stau de asemenea în preocupările noastre.

Proiectăm înlițierea în cel mai scurt timp a cel puțin 2 cîmpuri experimentale la Tulcea și Băneasa, a vînd astfel puțina să cercetăm aplicarea unei agrotehnice diferențiale. Practicienii din agricultura regiunii vor găsi la noi oricînd sprîjnul pentru a învîda din experiența acumulată în domeniul de cercetare în legătură cu

gospodăria colectivă din Topraisar a obținut o producție medie de 9.400 litri de lapte pe cap de vacă, cea din Palazu-Mare 2.800 litri, iar la gospodăria din Sipote ale din rasa Merinos de Palas au dat peste 4.800 kg de lînă.

O dată cu deplina colectivizare a regiunii Constanța și sarcinile ce stau în fața stațiunilor noastre s-au mărit. De aceea, noi, cercetătorii ne vom strădui ca aportul adus de stațiune la dezvoltarea creșterii animalelor în gospodăriile colective să se facă din ce în ce mai mult simțit. Vom continua, pe mai departe, să îmbunătățim rasa de animale, vom lărgi cercetările colective mai mult produse, vom lărgi schimburi de experiență cu gospodăriile colective prin vizite reciproce, vom fi mai multe cursuri de calificare a personalului zootehnic din gospodării. În colaborare cu stațiunea experimentală I.C.A.R.—Valul Traian vom căuta soluții cît mai bune pentru a rezolva problema nutrejurilor care după cum se știe în Dobrogea nu este încă rezolvată pe deplin.

Avînd însă în vedere numărul mic de cercetători pe care-l are stațiunea noastră și deci neputința de a îndruma toate unlițele agricole socialiste din regiune, considerăm necesar ca organele în drept să repartizeze tehnicieni și ingineri zootehnici cît mai multor gospodăriei colective. În felul acesta vom avea puncte de sprîjn în întreaga regiune și colaborarea dintre stațiune și gospodăriile colective va fi mult mai rodnică.

Tovarășul inginer Mișu Oslobașu — directorul stațiunii experimentale viticole Murfatlar

În ultimii trei ani 21 de colective tehnice au dezbătut problema legată de dezvoltarea sectorului viticol în regiunea Constanța. Colectivizatorii au stabilit unele concluzii prețioase. Socotim că aceste concluzii nu sînt de domeniul practicii imediate. Iată însă cîteva evenimente ne-au depășit. Într-o dată cei mai optimiști asprăptări, oamenii muncii de pe ogoarele regiunii Constanța au înlițiat



cele arătate mai sus vom organiza în cel mai scurt timp cursuri șeințifice pentru specialiștii și practicienii din regiune, loturi demonstrative și cîmpuri experimentale, sesiuni științifice.

Perspectivile ce se deschid muncii de cercetare științifică în Dobrogea impun un ajutor susținut din partea Institutului de cercetări agronomice al Academiei R.P.R. pentru completarea stațiunii noastre cu cadre de cercetare și îndrumare științifică și înzestrarea laboratoarelor ce sînt în curs de organizare.

Tovarășul doctor Savu Timaru — directorul stațiunii experimentale zootehnice Palas

Legătura între cercetările noastre științifice și practica creșterii animalelor în Dobrogea este una dintre trăsăturile esențiale ale muncii desășurate în stațiune. În ultima vreme, gospodăriile agricole colective au devenit cîmpuri de verificare a rezultatelor la care au ajuns cercetările efectuate de stațiune. Gospodăriile colective ca cele din Palazu-Mare, Sipote, Casimcea, Straja, Topraisar, unde cadrele noastre de cercetare au îndrumat permanent sectorul zootehnic au reușit să dobîndească rezultate neabătute de frumoase. La unele din aceste gospodării producțiile obținute se apropie de cele dobîndite în stațiune. De pildă, în anul acesta,

completa colectivizare înainte de sfîrșitul anului 1957. Sarcini noi și grele urmează să fie rezolvate de specialiștii și practicienii din regiune, loturi demonstrative și cîmpuri experimentale, sesiuni științifice.

Pentru întărirea economico-organizatorică a gospodăriei colective, vom intensifica lupta pentru aplicarea unei agrotehnice înalinate, agrotehnice recoltor bogate și pentru o mai bună înlițiere. Vom spori ritmul furnizării de porumb porțolalt. Pentru acest an, pepiniera noastră va da peste 500.000 buciți din sorguri raționale. Vom participa din plin la campaniile de înlițiere din toamna aceasta și din primăvara, dînd atenție deosebită argumintării teritoriului și condițiilor de plantare. O să contribuim, de asemenea, în continuare, la îndrumarea directă a unui număr de gospodării colective, la elaborarea de avize tehnice, organizarea unor schimburi de experiență etc.

Pentru viitor, intrucit Gostari-urile din regiune nu vor putea face lădă cîrșilor de material sădător, ne propunem să ajutăm noi gospodării colective pentru a-și crea pepiniere proprii. Ritmul de plantare va trebui să crească pînă la 2.000—3.000 ha anual. Vom îndruma unlițele agricole vorabile pentru dezvoltarea viticulturii în sensul promovării soiurilor pentru vinuri licorose și a soiurilor pentru stufoasă.

Fără îndoială, completa colectivizare a regiunii Constanța deschide uriașe perspective de dezvoltare viticulturii dobrogene. Într-un viitor apropiat urmim să ajutăm noi gospodării colective pentru a-și crea pepiniere proprii. Ritmul de plantare va trebui să crească pînă la 2.000—3.000 ha anual. Vom îndruma unlițele agricole vorabile pentru dezvoltarea viticulturii în sensul promovării soiurilor pentru vinuri licorose și a soiurilor pentru stufoasă.

Pagini realizate de: Teohari Oprea, Pompillu Voiculescu, Gh. Jangoclu

TRACTOARE

3060

VOLUMUL LUCRĂRII

(în hantri)

1957
1.067.390
hantri

1951
311.430
hantri

316

Graticul privește numai mașinile S.M.T. și lucrările executate în sectorul cooperatist.

TRAI BUN LA BATRINETE (IX)

SVIRID SLISIK colhoznic pensionar

Am să vă vorbesc în rândurile de mai jos despre...

Eu am aproape șapteszeci de ani. Sînt sănătos și...

Trebuie să mărturisesc că la început am refuzat...

Am casa mea, am o vacă, un porc, oi, păsări de...

Pentru ce primesc eu pensie? Pentru muncă...

Așa a și fost. Mica comună din care făceam parte...

Acum colhozul nostru are toate cele de trebuință...

Că ne privește pe noi, veteranii colhozului...

În afară de pensie, colhoznicii bătrîni și bolnavii...

Pensionarii noștri care nu muncesc nu se simt...

La club, la concert, la spectacole, pensionarii...



Biblioteca clubului din colhozul „Stalin” este frecventată de un mare număr de cititori.

Cronica evenimentelor externe

Problema SIRIEI O PROBLEMĂ

A TUTUROR POPOARELOR IUBITOARE DE PACE

Declarația Agenției TASS publicată în toate zărele reprezintă o hotărîre...

Pe baza unor date, de necontestat, declarația Agenției TASS arată...

UN ACT OSTIL AL GUVERNULUI R. F. GERMANE

De îndată ce guvernul R.F.G. lugoșlavia a hotărît să stabilizeze...

Noi succese ale științei și tehnicii sovietice

— Pînă în dimineața zilei de 20 octombrie satelitul artificial al pămîntului...

— Uzina „Elektrosila” din Leningrad — uriașul electrotehnic sovietic — construiește un turbogenerator...

— În afara, de la uzina de construcții navale din Leningrad s-a anunțat...

— La uzina metalurgică din orașul Stalino (Donbas) a fost construit — pentru prima oară în practica mondială — un nou tip de furnal...

— O ultimă întrebare, l-am rugat. Ce planuri de viitor aveți? — Personal, mi-a răspuns Spuțnikul...

Răscoale țărănești în Brazilia

După cum relatează ziarul brazilian „Voz Operaria”, în ultimul timp atenția opiniei publice din Brazilia a fost...

Notă Scurt interviu...

Vreau să vă povestesc de la început; nu mă întrebăm cum am reușit să luăm acest senzațional interviu...

— Am rugat deci să-mi spună — cu prilejul împlinirii a 10.000.000 de kilometri parcurși — cum se simte în lumea aștrilor...

— Sunt într-o formă excelentă, mi-a răspuns și zîmbind — și am de gând să mă căldoresc...

— O ultimă întrebare, l-am rugat. Ce planuri de viitor aveți? — Personal, mi-a răspuns Spuțnikul...

...cu „Spuțnikul”

TĂRANI MUNCITORI Pentru însămînțările de toamnă schimbați semințele necorespunzătoare...

POMICULTORI! Pentru a obține recolte bogate de fructe de bună calitate, executați la timp curățitul și stropitul pomilor...

CRESCĂTORI DE PASARI! Pentru a avea păsări sănătoase, vaccinați-le împotriva pestelor aviare...

Infomații Pronoport Așa arată un buletin Pronoport cu 12 rezultate exacte la concursul nr. 42...

Buletin Meteorologic pentru zilele de 23, 24 și 25 octombrie Institutul Meteorologic Central anunță timpul probabil pentru următoarele trei zile...

Tărani muncitori din regiunea Stalin! Vă asigurăm PRODUCȚII SPORITE la hectar, asigurând acțiunea pentru stîmpirea SOARECILOR...

SĂPTĂMÎNA CĂRȚII SOVIETICE

Prieten bun și sîntorul de prefecție sovietică a fost apreciat și îndrăgît în anul de după eliberare...



Numeroase traduceri noi din literatura rusă și sovietică vor îmbogăți bibliotecile cititorilor...

oanele revoluționare din Rusia Sovietică (1917—1920), cartea lui John Reed „Zeca zile care au zguduit lumea”...

oanele revoluționare din Rusia Sovietică (1917—1920), cartea lui John Reed „Zeca zile care au zguduit lumea”...

oanele revoluționare din Rusia Sovietică (1917—1920), cartea lui John Reed „Zeca zile care au zguduit lumea”...

Ce nutrețuri să însilozăm în aceste zile?

Datorită faptului că o parte din gospodăriile agricole colective și de stat nu au reușit să-și asigure de curată cantități suficiente de nutreț...

Dr. GH. MARINESCU de la Institutul de Cercetări Zootehnice

loli, parțial alterați, înghețați se pot amesteca cu făină de țîn sau țîn local în proporție de 5—10 la sută...

rea și tocarea plantelor și apoi însilozarea lor separat sau în amestec cu alte plante (porumb, ierburigrămnee dulci din otavă și samulăstire)...

Insilozarea cu acid formic. În concentrație de 5 la sută, stropind plantele locale cu această soluție...

Insilozarea în proporție de 2 părți frunze și capete de sfeclă și 1 parte de nutrețuri verzi sau cu nutrețuri uscate (pleavă, țîn tocat, coceni uscați)...

Atunci cînd plantele sînt ude însilozarea se face direct, cu condiția ca plantele să nu fie ude de ploaie sau rouă...

Insilozarea în proporție de 2 părți frunze și capete de sfeclă și 1 parte de nutrețuri verzi sau cu nutrețuri uscate...

Insilozarea în proporție de 2 părți frunze și capete de sfeclă și 1 parte de nutrețuri verzi sau cu nutrețuri uscate...