

# AGRICULTURA NOUĂ

Anul IV — Nr. 366  
Marți 29 oct. 1957

4 pagini  
Prețul 20 de bani

Organ al Ministerului Agriculturii și Silviculturii din R. P. R.

## TELEGRAMĂ

Comitetului Central al Partidului Muncitoresc Român

tovarășul Gheorghe Gheorghiu-Dej

Consiliului de Miniștri al Republicii

Populare Române

tovarășul Chivu Stoica

Dragi tovarăși,  
În numele celor peste 100.000 de familii de țărani muncitori din regiunea Constanța, care au pășit pe calea unei vii noi — gospodăria colectivă — Comitetul regional de partid și Comitetul executiv al Sfatului Popular Regional Constanța, raportează Comitetului Central al Partidului Muncitoresc Român și Consiliului de Miniștri al R. P. Române că în regiunea noastră s-a terminat colectivizarea agriculturii. A fost înfăptuită astfel în regiunea noastră sarcina pusă de istoria revoluției a Plenarei C.C. al P.M.R. din 3-5 martie 1949 și de Congresul al II-lea al P.M.R. cu privire la transformarea socialisă a satului.

În numele oamenilor muncii din regiunea noastră exprimăm din nou recunoștință Comitetului Central al P.M.R. și Consiliului de Miniștri al Republicii Populare Române pentru ajutorul acordat și de zi, datorită căruia a fost posibilă transformarea socialisă a agriculturii, trecerea tuturor familiilor țărănilor muncitori din regiunea noastră în gospodării agricole colective. Astfel au fost create 40 stațiuni de mașini și tractoare; în regiune există peste 5200 tractoare fizice și multe alte mii de mașini agricole.

După cel de-al II-lea Congres al P.M.R. Comitetul regional de partid a desfășurat o vastă muncă politică organizatorică în mijlocul țărănilor muncitori pentru a explica politica Partidului de transformare socialisă a agriculturii, demonstrând prin exemple concrete superioritatea gospodăriei colective și faptul că ea aduce țărănilor bunăstare și fericire.

Astfel în perioada de după cel de-al II-lea Congres al P.M.R. au muncit la sate în mijlocul țărănilor muncitori un mare număr de comișii, deputați în staturile populare, delegați ale femeilor, membri ai organizației U. T. M., mecanizatori în S. M. T. și G. A. S. și însoțitori colectiviști frunțași, care sub conducerea și îndrumarea organizațiilor de partid au desfășurat o muncă plină de devotament și abnegație pentru a convinge țărăni muncitori să meargă pe calea unei vii noi.

Ca rezultat al acestei munci, fără nimeni muncitor din regiunea Constanța a pășit cu încredere pe drumul gospodăriei colective, hotărâți să-și lăurească o viață îmbelsugată. Cele peste 100.000 familii de țărani muncitori din regiunea noastră sînt unite astăzi în 334 gospodării agricole colective și posedă împreună peste 575.000 ha. Aici în marea familie a gospodăriei agricole colective, zădărnici de țărani muncitori romini au pășit pe calea agriculturii socialiste și țărani de alte naționalități. Această unitate lăurează a țărănilor de toate naționalitățile în marea gospodărie socialistă ilustrată în mod grăitor politica justă, leninistă a partidului nostru în problema națională.

În aceste zile cu adevărat istorice, cînd satul dobrogean a luat și continuă să ia o nouă înfățișare, cînd viața fericită lipsită de grija zilei de mâine, se face din ce în ce mai mult simțită, țărăni muncitori din regiunea Constanța nu pot să-și aducă aminte de vremurile cînd pe meleagurile noastre slăpăneau moșierii și chibaurii, de vremurile cînd mizeria și boala secerau mul de vieți omenești, cînd țărani muncitori erau înțolșiți și socotiți buni numai de a fi exploatați pentru a asigura o viață plină de huzur moșierilor și chibaurilor.

Țărăni muncitori din regiunea noastră sînt ferm hotărâți ca sub conducerea Partidului Muncitoresc Român să lupte pentru înlăturarea cauzelor lor, pentru consolidarea succesorilor obișnuiți.

Comitetul regional de partid și Comitetul executiv al Sfatului Popular Regional Constanța, întregii organizații regionale de partid, sînt conștiente că terminarea colectivizării impune sarcini de și mai mare răspundere și în primul rînd sarcina de a îndruma și ajuta masele de țărani muncitori în lupta pentru continuu înlăturare economică organizatorică a gospodăriei agricole colective, prin: — mărirea suprafețelor de grâu, de porumb și a culturilor tehnice, redînd agriculturii unele terenuri din Delta Dunării; — dezvoltarea sectorului zootehnic, îndrumînd fiecare gospodărie colectivă, după condițiile specifice, să

crească mai multe oi, porci și vite cotate; — dezvoltarea viticulturii și pomiculturii în raloanele în care există posibilități. Se va acorda o atenție deosebită dezvoltării multilaterale a gospodăriei agricole colective și în special a celor ramuri care aduc mari venituri bănești.

Țărăni colectivști din regiunea noastră au primit un ajutor deosebit de însemnat din partea statului în mașini agricole, tractoare, sămînți și animale de rasă. Ei vor răspunde ajutorului dat de statul nostru democratic-popular mîrînd producția în helcar și numărul de animale, creștînd în felul acesta condițiile de a vînde statului cantități tot mai mari de cereale și carne, intensificînd schimbul dintre oraș și sat — baza economică a alianței dintre clasa muncitoare și țărănimia muncitoare.

Organele și organizațiile de partid din regiunea noastră vor munci în permanență pentru a îmbunătăți munca de educare a colectivștilor în spiritul păstrării, apărării și dezvoltării avuții obștești.

Chezăgia consolidării succesorilor a dezvoltării gospodăriei agricole colective a acestei conștiințe socialiste a colectivștilor, o conștiință continuă îmbunătățite a muncii organizațiilor de partid.

Stăm siguri că sub conducerea înțeleaptă a Comitetului nostru Central și cu ajutorul său, vom obține și în viitor noi succese în muncă și vom contribui cu toată energia și capacitatea noastră la înlăturarea patriei noastre dragi, Republica Populă Română.

Să trăiască și să se înlăurească eroicul nostru partid, în frunte cu Comitetul său Central care ne conduce pe drumul construirii socialismului și al fărâșirii bunăstării!

Trăiască guvernul Republicii Populare Române!

COMITETUL REGIONAL P.M.R. CONSTANȚA

COMITETUL EXECUTIV AL SFATULUI POPULAR REGIONAL CONSTANȚA

## Necesitatea și importanța planului de producție pentru unitățile agricole cooperatiste

Am intrat în ultimul trimestru al anului. Se apropie vremea bilanțului. În curînd va începe munca de întocmire a planului pentru anul următor. De aceea ziarul nostru va publica începînd cu acest număr materiale în legătură cu planificarea producției în unitățile agricole cooperatiste. Atenție deosebită vom acorda realizării în ansamblu și pe capitate a planului de producție pe anul în curs, împărțind în acest fel experiența unităților frunțașe și scoțînd la treabă lipsurile ce au existat în munca de planificare. Deschidem ciclul de materiale anuale printr-un articol introductiv.

Cu greu poate fi găsit astăzi colectivist sau întovărășit care să nege necesitatea muncii după lan. Membrii unităților agricole cooperatiste mai vechi s-au convins din proprie experiență că activitatea a eci și sute de oameni care muncesc volentă nu-i rodnică dacă nu se desțosează potrivit unui plan de producție. Planul de producție este cerut.

asadar, de caracterul social al muncii în unitățile agricole cooperatiste. Gospodăriile colective, cooperativele agricole de producție, întovărășirile fac parte integrantă din economia națională care, după cum știm cu toții, se dezvoltă planificat, conform cerințelor legii obiective a dezvoltării planice proporționale. Această lege care acționează asupra ansamblului e-

conomiei naționale, își exercită influența și asupra părților ei componente. Cu alte cuvinte, planificarea producției agricole în unitățile cooperatiste este o necesitate obiectivă.

Între planificarea producției în întreprinderile industriale și agricole de stat pe de o parte și planificarea producției unităților cooperatiste, pe de altă parte, este o mare deosebire. Primelor, organele de stat le fixează sarcinile de plan a căror îndeplinire este obligatorie. Celorlalte statul le trezează numai anumite sarcini directorii, recomandîndu-le direcțiile de dezvoltare și prin politica preferințelor, le impulsionează să canalizeze efortul principal spre anumite ramuri de producție agricole. De ce așa? În raportul C.C. al P.M.R., prezentat de tovarășul Gheorghe Gheorghiu-Dej la cel de al II-lea Congres al partidului, se arată că unitățile agricole cooperatiste „își vor organiza producția pe baza cunoașterii obligățiilor către stat și a propriilor angajamente contractuale de vânzare produselor, fără să li se fixeze în plan culturile și cîntățile de producție. Schimbarea în practică de planificare în agricultură va stimula interesul material și inițiativa producătorilor agricoli în lărgirea producției, în folosirea cît mai deplină a tuturor cîrnelor și posibilităților pentru a obține cît mai multe produse la hectar, cu cele mai mici cheltuieli de muncă și mijloace”. Aceste indicații preluase date de la tribuna Congresului au constituit un mare ajutor în munca de planificare a producției unităților agricole cooperatiste. Ca urmare a tracterului lor în viață, planificarea producției agricole s-a îmbunătățit considerabil.

Aceasta înseamnă că întocmirea planurilor se face în toate unitățile fără greșeli. Lipsite de sprîjnul competent al organelor raloanelor unele gospodării colective din regiunile Bacău, Autonomă Maghiară, etc., mărginesc planul la fixarea suprafețelor ce le vor ocupa diferite culturi și a producției medii la hectar. Aceste gos-

## Tractor pentru recoltat stuf

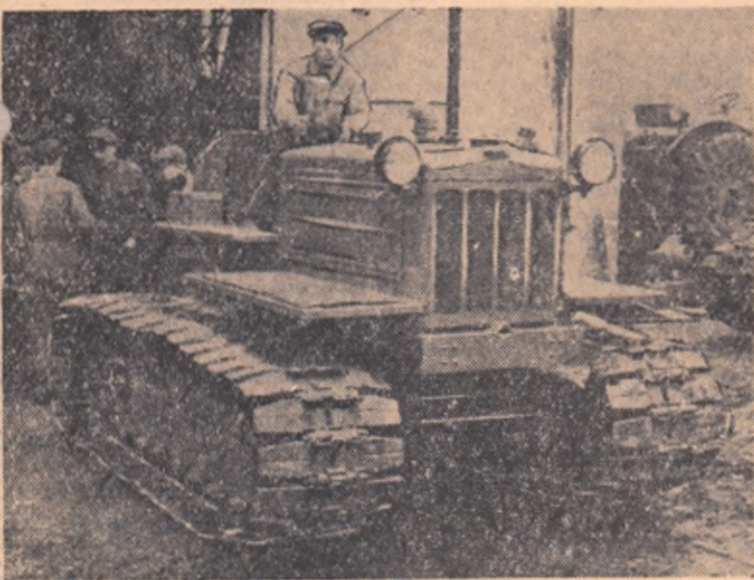

Zilele acestea, constructorii de tractoare de la uzinele „Ernst Thälmann” din Orașul Stalin pregătesc spre expediție primul lot de 41 tractoare speciale pentru înfăptuirea de Exploatare Mecanizată a Stufului din Tulcea. Spre deosebire de tractoarele K.D.P., acestea au un șasiu mai larg pentru adaptarea unor șenile late care să susțină greutatea tractorului pe pămînturile moi din Delta Dunării.

Intovărășii din Săculeni raloanelui Tîrgoviște, au recoltat de pe fiecare hectar cîte 6.000 kg de porumb știuleți.

Cum de au putut obține întovărășii o asemenea producție? Răspunsul e simplu: datorită agrotehnicii. Intovărășii au arat pămîntul adînc încă din toamnă. I-au discuit primăvara și au aplicat îngrășăminte fosfatice. Au însămînțat porumb hibrid, Prasiile — în număr de 3 — au fost date la vremea lor.

Ing. C. DOȘTINA  
din Secția de economică agrară a I.C.A.R.

(Continuare în pag. 4-a)

## RAIUNUL BUJOR A TERMINAT COLECTIVIZAREA

Colectivizarea regiunii Constanța s-a terminat în ziua de 19 octombrie. Cu 8 zile mai tîrziu, la 25 octombrie, s-a încheiat colectivizarea raloanelor Bujor. Acesta este al optulea ralon din țara și primul din regiunea Galați care termina colectivizarea. În cele 32 de gospodării colective existente în ralon, muncesc astăzi în total 14.284 de familii. CIRCA 67 LA SUTA DIN NUMĂRUL FAMILIILOR S-AU ÎNSCRIS ÎN GOSPODĂRIILE COLECTIVE ÎN ULTIMELE 20 DE ZILE. ACEASTA ÎNSEAMNĂ CA ÎN ULTIMA PERIOADĂ GOSPODĂRIILE COLECTIVE AU PRIMIT ZILNIC CITE 476 DE MEMBRI NOI.

Cum se explică succesele obținute în ralonul Bujor? La fel ca și succesele obținute în regiunea Constanța. Peste 1.500 de colectivști — adică jumătate din numărul membrilor vechi ai gospodăriei colective — au făcut parte din echipele de agitație. Ei au arătat întovărășilor cum, ca urmare a recoltelor bogate, veniturilor mari, peste 700 de colectivști și-au ridicat case noi în ultimii 2 ani. Au așezat și-au cumpărat mobilă a parate de radio, și-au electricizat locuințele. Intovărășii au aflat că gospodării colective ca cele din Măslăcani, Foltești, Stolcani au recoltat la hectar peste 3.000 kg de porumb boabe și aproape 30.000 kg de secară de zahăr.

Cu siguranță că nu vor trece multe zile pînă cînd vom afla că și alte raloane din regiunea Galați au terminat colectivizarea. Gospodăriile colective din raloanele Călmăuți, Brălia, Măcin și Filimon Sîrbu primesc zilnic sute de membri noi. De remarcă că numărul celor ce se înscriu acum în gospodăriile colective este foarte mare și în cele raloane din regiunea Galați care încă n-au terminat colectivizarea.



Zimbetul colectivistei Eina Schappel exprimă mulțumire pentru recolta de cartofi obișnuită: în medie 17.000 kg. la ha.

Gospodăria colectivă din Harman continuă astfel lăuna de care se bucură în întreaga țară, cultivătorii de cartofi din regiunea Stalin.

## FRUNTAȘ LA ÎNSĂMÎNTĂRI

88 de gospodării de stat, gospodării colective și întovărășiri agricole din regiunea Baia Mare au terminat însămînțările de toamnă. Dintre acestea fac parte gospodăriile agricole de stat Arduș, Seini și Satulung, și gospodăriile agricole colective Berveni, Urziceni, Andrid și Remetea.

În regiunea Baia Mare însămînțările de toamnă au fost realizate în proporția de 81 la sută.

## Peste 6.000 kg știuleți la hectar

Intovărășii din Săculeni raloanelui Tîrgoviște, au recoltat de pe fiecare hectar cîte 6.000 kg de porumb știuleți.

Cum de au putut obține întovărășii o asemenea producție? Răspunsul e simplu: datorită agrotehnicii. Intovărășii au arat pămîntul adînc încă din toamnă. I-au discuit primăvara și au aplicat îngrășăminte fosfatice. Au însămînțat porumb hibrid, Prasiile — în număr de 3 — au fost date la vremea lor.

EUSEBIU MIHĂILESCU  
corespondent

## Terminarea grabnică a însămînțărilor de toamnă — sarcina cea mai urgentă!



Recolta mare de porumb obținută anul acesta în gospodăriile agricole de stat se datorește în mare măsură și mecanizării largi a lucrărilor agricole. În clișeu: tractoristul Toma Verner, de la gospodăria de stat Sibiu, regiunea Stalin, recoltînd cu combina cîte 6.000 kg. porumb știuleți la hectar.

## BUNE...

34 de gospodării agricole colective, 191 de întovărășiri agricole și 43 de comune din regiunea Suceava au terminat însămînțările de toamnă. Gospodăriile agricole colective din raloanele Darabani și Siret au însămînțat suprafețe mai mari decît cele prevăzute în plan. Și țărăni muncitori din ralonul Siret au încheiat planul însămînțărilor de toamnă.

Țărăni muncitori din comuna Cloara, ralonul Oraștie au folosit fiecare zi bună de lucru în cîmp.

Comuna Amarg din ralonul Filimon Sîrbu este codășa la arături și însămînțări. Arăturile sînt executate act în procent de numai 70 la sută, iar însămînțările 30 la sută. Rămînera acestei comune în urmă la lucrările de toamnă se datorește nefolosirii din plin a atelelor, cît și a proastei organizări a muncii în brigada de tractoare de la S.M.T. Balla Albă unde mașinile mai mult stau stricte decît lucrează.

Mult rămasă în urmă la lucrările de arături și însămînțări este și comuna Caragele din ralonul Pogonele. Aici tot din cauza proastei folosiri a atelelor s-a însămînțat doar... 54 de ha cu pălouse din cele 550 planificate.

## ...ȘI RELE

În regiunea Pitești, codășa la însămînțări sînt raloanele Drăgășeni, Drăgășani, Potoava și Costești. Bunăoară, în ralonul Drăgășeni pînă la 27 octombrie dinul însămînțărilor era realizat numai în procent de 45 la sută.

Recolta mare de porumb obținută anul acesta în gospodăriile agricole de stat se datorește în mare măsură și mecanizării largi a lucrărilor agricole. În clișeu: tractoristul Toma Verner, de la gospodăria de stat Sibiu, regiunea Stalin, recoltînd cu combina cîte 6.000 kg. porumb știuleți la hectar.

## AU TERMINAT ÎNSĂMÎNTĂRILE

Correspondentul nostru voluntar Ion Alexandru din ralonul Alexandria, regiunea București, ne anunță că gospodăria colectivă „Grivița Roșie”, din comuna Măgura, a terminat însămînțările de toamnă încă la data de 17 octombrie a.c. Cu sprîjnul dat de mecanizatorii de la S.M.T. Nannov, colectivștii au însămînțat 50 de ha cu grâu și 5 ha cu orz într-un timp scurt, în cadrul epocii optime.

În continuare correspondentul arată că și membrii întovărășirilor agricole din ralon au intensificat în ultimele zile munca de însămînțări. Pînă în seara zilei de 19 octombrie, 10 întovărășiri agricole au terminat însămînțările de toamnă. Printre acestea se numără întovărășirile agricole: „Nicolae Bălcescu” din satul Calomîrești, „Vasile Roaită” din comuna Tiğănești, „Drum Nou” din comuna Poroschia și altele.

## Realizări de seamă la gospodăria de stat Segarcea

S-au terminat însămînțările de toamnă, iar lanurile de porumb au fost culuse: aceasta a fost vestea anunțată Truștului regional de stat Craiova, zilele trecute, de către colectivștii gospodăriei de stat din Segarcea. Raportată la stațiunea în care se află lucrările agricole din toamna aceasta, vestea nu surprinde pe nimeni: sîntem doar în sfîrșitul lunii octombrie. Semnificativ însă este altceva: gospodăria de stat Segarcea este din nou, pentru a treia oară în acest an, prima unitate din Truștul de stat Craiova care își termină în timp lucrările de campanie prevăzute în plan.

În ceea ce privește porumbul, media de 1.000 de kg de boabe la ha, obișnuită peste plan, va permite gospodăriei să-și depășească de asemenea cu mult prevederile de lucrări. Dar colectivștii de muncă din gospodăria de stat Segarcea nu s-au strădui numai să execute lucrări de calitate și la timp în scopul sporirii producției la hectar. O preocupare susținută a fost și reducerea cheltuielilor, pentru obținerea unui preț de cost cît mai scăzut la produsele realizate. Rezultatul? Tona de grâu a costat mai puțin cu 25 de lei iar cea de secară cu mai mult de jumătate decît era prevăzută etc. Aceasta a permis ca la data de 1 septembrie gospodăria să aibă deja un beneficiu de 1.000.000 de lei numai din sectorul vegetal.

Acum, pe ogarele gospodăriei la stat Segarcea sînt în toi doar două lucrări: recoltarea strugurilor pentru vinificare și executarea arăturilor adînci necesare însămînțărilor de primăvară. Rezultatele obținute pînă în prezent ne îndreptătesc să credem că muncitorii acestei gospodării nu se vor lăsa nici acum mai prejos și vor fi din nou printre cei dintîi.

CAROL BORA  
corespondent

## Mecanizatorii din regiunea Galați, frunțași pe țară

Pînă zilele trecute S.M.T.-urile din întreaga țară au executat 57 la sută din planul campaniei de toamnă, adică un volum de lucrări cu 14 la sută mai mare decît se executase pînă la aceeași dată a anului trecut.

Această realizare se datorește depășirii vitezei zilnice planificate la arături și însămînțări de toamnă, folosirii mai judicioase a mașinilor, care au fost reparate cu mai mult spirit de răspundere, evitîndu-se astfel defecțiunile în timpul lucrului, precum și faptul că prin înființarea de noi unități agricole socialiste se lucrează pe suprafețe întinse. Astfel pînă la 20 octombrie s-a efectuat un volum de lucrări de toamnă pe tractor convențional de 61,9 hantri față de 51,7 hantri în perioada corespunzătoare a anului trecut.

Mecanizatorii din regiunea Galați, care sînt frunțași pe țară în aceste lucrări, AU EXECUTAT PLANUL ARATURILOR ȘI PESTE 71 LA SUTA DIN PLANUL DE ÎNSĂMÎNTĂRI.

După cum se vede timpul a început să se înrăutățească. Fața de situația în care se găsește ralonul Pogonele cu privire la munca de însămînțări ne punem întrebarea: Ce au de gînd tovarășii de la conducerea raloanelor? Cînd se vor termina aici însămînțările? Cu lorfele care există în scurttimp. Pentru aceasta însă trebuie numai să se treacă la lucru cu toată seriozitatea.

I. LEȘEANU

## CE AU DE GÎND?

În ralonul Pogonele din regiunea Ploiești epoca optimă pentru însămînțările de toamnă este cuprinsă între 20 septembrie — 20 octombrie. Muncind cu vîrednicie, colectivștii din comuna Brădeanu au reușit să execute la timp potrivit însămînțările de toamnă, terminînd semănăturile încă la data de 15 octombrie. Acum, pe tariele acestei gospodării colective grîul a răsărit de ce peria și se dezvoltă bine.

Din păcate însă, în afară de câteva gospodării colective și întovărășiri, exemplul bun al colectivștilor din Brădeanu nu a fost urmat și de ceilalți țărani muncitori din cuprinsul raloanelor Pogonele.

Care sînt cauzele rămînerii în urmă a însămînțărilor din ralonul Pogonele? Nu există forțe suficient? Ba da. Cele 1.740 de atele la care se mai adaugă peste 120 de tractoare ar putea realiza o viteză zilnică de lucru de 950 de ha. Or, acesastă viteză de la începutul campaniei și pînă în prezent, nu a fost atinsă niciodată. De ce?

În primul rînd trebuie arătat că atelele în majoritatea comunelor raloanelor sînt folosite în alte scopuri: transporturi de coceni de porumb și boabe de floare-soarelu, carăușii la moară etc. Pe de altă parte nici S.M.T.-urile din ralon nu-și aduc toată contribuția în executarea însămînțărilor. Dacă S.M.T. Padina a reușit să obțină unele succese în muncă, îndeplinind și planul anual de producție și ajutînd în muncă pe colectivștii, întovărășii și țărani muncitori cu gospodării individuale din razi s-a deactivat la executarea arăturilor și însămînțărilor de toamnă, apoi nu tot așa se poate vorbi și despre S.M.T.-Pogonele. Multe tractoare ale acestor stațiuni au căzut în brazdă, datorită neglijenței tractoristilor, care nu respectă normativul de îngrijiri tehnice zilnice și periodice. În comuna Căldărași, de exemplu,

La G.A.S. „Partizanul” din Medgidia, culesul viei este în toi. Fețele vesede ale muncitorilor dovedesc că „odul” din toamna aceasta este reosebit de bogat, într-adevăr, producția obișnuită de pe fiecare hectar depășește 12.000 kg. struguri.

# În pragul noului an de învățămînt agricol

O lădiță cu un perete de sticlă, cu un strat de pământ în care s-a pus sîmînță la diferite adîncimi, arăta lămurit lăzătorilor muncitori cum răsare și se dezvoltă planta în funcție de adîncimea la care a fost pusă sîmînța. Simplu, practic și clar se poate de gîtit. Așa a conceput un material intuitiv pe înțelesul cursanților învățtoarea Maria Di-nescu, conducătoare cercului agrotehnic care a funcționat anul trecut în comuna Cîrînguri-Bădulești din raionul Găești. Conduc cu pri-cere și cu multă trăgare de inimă, cercul acesta a dat roade din cele mai bune. Aplicând cele învătate aici, cursanții au obținut recolte mai bogate.

În raionul Găești învățămîntul ag-rozotehnic de masă a cuprins în anul din urmă un număr tot ma-re de participanți. Dacă în anul școlar 1954/55 au urmat aici diferite forme ale acestui învățămînt 1113 cursanți, în anul următor, 1955/56, numărul cursanților s-a ridicat la 1557. În anul școlar 1956/57 s-au organizat în raion 83 cercuri agri-cole, din care 2 cercuri țineau la două gospodării agricole colective. 15 cercuri de un an la 15 gospodă-rii colective, 66 cercuri agrozoteh-nice în sectorul individual și 28 cicluri de conferințe la căminele cul-turale — toate acestea cuprinzînd peste 1500 de cursanți. În același timp, la S.M.T. Găești a funcționat un curs de calificare de 3 luni și un curs de mecanizare pentru veștii de brigăzi și pantatori. La gospodăria mare stat Găești au funcționat 3 cursuri profesionale: unul agroteh-nic, unul zotehnic și unul de me-canizare.

Unele din cercurile agricole orga-nizate anul trecut în raionul Găești au funcționat multumitor și chiar bine. Am dat mai sus exemplul cer-cului agricol din Cîrînguri-Bădulești. Acestuia i se pot adăuga și altele, ca, de pildă, cercul agricol din co-

muna Morteni, condus de tehniciana Ioana Dumitrache, cercul din Măia-saru condus de învățătorul Ilie T. Ilie ca și acela din comuna Jugușeni, condus de învățătorul Dumitru Du-mitrescu, care i-a făcut pe cursanții să-și însușească temeinic cunoștințele agricole.

În multe locuri participanții la cercurile agricole au cerut ca pe

**Pentru o mai bună organizare a învățămîntului agricol de masă în raionul Găești**

linșă fiecare gospodărie să a fi în-tărită cu un cîmp experimental. S-a re-alizat astfel cite un lot demonstrativ în care s-au aplicat practic măsurile recomandate la cursuri.

Pe linșă aceste exemple bune, se cuvine însă să arătăm că în multe locuri cursurile agricole nu s-au desfășurat multumitor. Înainte de toate, datorită lipsei de instruc-tori, nu toate cursurile s-au deschis la timp, ca, de pildă, la gospodăria colectivă Găești, sau la Zăvoiaul Or-bului, comuna Mogoșani.

Spre înșă insuficient dat de orga-nele unora dintre satele populare comunale a făcut ca planul calen-daristic al cercurilor agricole stabili-t în anul să nu fie respectat întoc-mi. Uneori lecțiile se ținneau la în-țimplare, cînd se nimerese să se adune cu cine știe ce alia treburi cursanții (ca de pildă la sfatul popular din Slobozia).

De asemenea, mobilizarea cursan-ților s-a făcut destul de slab, ceea ce a dăunat desfășurării normale și regulate a cursurilor. În aceeași vreme, în unele locuri membrii co-mitetelor executivă și ai altor or-

gane comunale nu au participat la cursurile agricole, socotînd greș această îndatorire ca fiind o chestiune lipsită de importanță.

O altă deficiență a fost aceea că nu toți lectorii și-au înțeles meni-ra în această muncă. O parte din lectorii nici nu s-au prezentat la cursuri, așa cum a făcut învățăto-rea Maria Grindei din Selaru, ca să ne mărginim la un singur exemplu.

Materialul didactic necesar unei desfășurări a cursurilor agri-cole nu au ajuns în multe cazuri la timp la destinație, fiind reținute pe la punctele agricole, la planșele și fotografiile trimise la comuna sau fost adesea folosite de organele sa-turilor populare în cu totul alte scopuri (ca ambalaje etc.).

De toate aceste lipsuri înregistrate în cursul anului trecut este necesar să se lăse neapărat seama, pentru a le evita, acum, cînd se proce-dează la organizarea cursurilor agri-cole din acest an. E locul să men-ționăm aici că organele de resort ar trebui să urgențeze trimiterile materialelor didactice și intuitive necesare.

Înainte de deschiderea cursurilor agricole din raionul Găești vor fi convocați lectorii, cărora li se va prezenta o lecție model. În acest an s-a hotărît să se acorde 20 de pre-mii a 500 lei și 8 premii a 1000 lei celor mai bune cursuri agrozoteh-nice din raion.

Pentru buna funcționare a acestor cursuri este necesar ca sfaturile populare comunale să sprijine mun-ca lectorilor, să ajute la mobiliza-rea cursanților. Este necesar de ase-menea ca sfatul pedagogic raional și organele sfaturilor populare co-munale să se preocupe temeinic de aceste cursuri, menite să răspun-dăscă în masele largi de țărani muncitori regulile agrozotehnice înaintate și să combată metodele în-vechite de muncă.

ION BUNESCU

## Floarea înfrățirii

Prin al vieții legămînt,  
Înfrățire, floare dalbă,  
ești în suflet și vestmint,  
taisman și vie salba.

Te-om sădi pe-acest pămînt...  
Nu te-o urde vreo dogoare,  
nu te-o frînge nici un vînt,  
mîndră floare!

Linca vieții roditoare,  
cu nespusa ei putere,  
te-o-nălța mereu spre soare,  
să ne dăruie mințiere.

Și să crești nelemătoare,  
și-om păzi neincetat  
al tău lujer rouat,  
pe-ale inimii răzoare.

Lingă frații dragi luptînd  
prin vîpăi ucigătoare,  
te simțeam în noi crescînd,  
mîndră floare!

Stea, ca focul scîlțitoare,  
ager ochi al primăverii,  
îți va fi ocrotitoare  
și de zi, și-n faptul serii.

Firul tău în noi gustînd  
seva dragostei cea mare,  
nu s-o vesteji nicînd,  
scumpă floare!

ION SOCOL

## În timpul unei vizite

Camionul intră pe poarta gos-podăriei colective și se opri în mijlocul curții. Lămi sări spre el, o femeie volnică cu părul bogat, legat într-o bașmă înșe-nțată, apoi coborîră alții, ca la vreo douăzeci de oameni. Femeia își pe-trivi pe cap boțonul, nu spusă ni-mic, dar se uita într-un anume fel către un bărbat înalt, cu obra-zii roșii „Tarușul” așa-l zicea în gîndul ei. Rădăcina Odobescu mijlo-cașului lor lădache; suma ei îl pusesse pe dimurii. Hai și hai, să vedeți și voi cum s-au ajuns oame-nii aștia la capete ale.

„Ei, acum să le vedem ce-ai să ne-arăți, îl spusă ea în gînd” în timp ce căta la jur lădacheri. Ar fi vrut parcă anume să găsească cit mai multe la nerădăc. Prea-l laudase lădache pe cel de la Gheorgheni că stă cel mai grozavi în raionul Buzău.

Rădăcina observă lămi că deși cîr-ță, în timp bătăa un vînt aspru, aici, la sediu, era adăpost și plă-cut. Toate clădirile gospodăriei, ad-ministrația, magazii, porumbarele, remizele, chiar și grajdurile se af-lau în mijlocul unei plantații dese de salcîmi.

Întors în materiale, o clădire solidă cu pereți de zid și pînă de-acela de ciment, cu boxe de lemn, vîrurile, împodobite cu crengi de stejar, în care gîdăuau scroafetele mame, la ugerul cărora sugăuau cite dălsprezece purcești.

— Așa, continuă rădăcinea, am ridicat-o noi în '52. Da pe urma și lăcăsăm anual prin vizareea pur-cetilor saci de mîi de lăi.

Rădăcina nu mai spusă ce spusă. Se uita cu atenție la jur și parcă îl era cîndă că n-are de ce se lega. Totul era înțeles în mare ordina scroafetele se lădău pe așternut curăț de paie.

... La salvare, la timp ce los lor-dache („Iarșorul”) și Ionăcu I. M. Gheorghie, un bărbat tînar, vînt, dis-cuțeau aprins cu cloșarii, Rădăcina O-

dobescu începu să numere ale. Mijca din buze cu îndăjire, cu o cută adăscă între sprîncene. Nu putea să creadă că cel din Gheor-geni (pe mulți îl cunoștea în știrea săracă) ce și ea) aveau atîta ope-ri se lăse păgubăsc.

— Uite, de pe urma lor ne-am luat anul trecut camionul cu care venătrii încoace, anulă președinea-ța ca un lăpi divers, la dat un am-tractat și lămi și ceva carole și vram să se mai cumpărăm anul.

Rădăcina se făcu că n-ade. Căru să vadă magazia unde colectivii li-n-aceu produsele: brînză, lăm, zar-zavai și celelalte.

— Apoi magazia s-a mai gîlit ceva cu ocazia avansurilor de 48 la sută, zise rădăcinea. Am dat atunci la stă-măna 4 kg de ce-reale și 1 lăi. Plus ce-am mai valo-ricat pe plăci. Numai de pe urma produselor animale am luat vreo 121.000 lei.

O aspeții trecură apoi pe la grajdul lădușu, vînt pușne. Un cal bolnav, pe care zoteh-nicianul îl obolisise la un picior și... vîșel. Restul erau la muacă, să se pășune. Grajdul nu-i plă-cușă Rădăcinei. Pereții neșpiti, (abia de-i atîngeai și se și cojeau) nu scăpărau ochiului ei pricepuș de gos-podărie.

— D-apoi ce-ai îi vrui lu? Acașă la tîne merg toate cu pe raoteș se încușată la ea los lădache cînd o vram sărimbîndă din sas. Era să-i răspundă și Rădăcina ceva bună dar mără îl lu mîșca cînd așu pe președinea că îl la apărarea s-

— Are deplăte! Am îl pului avea și grajdul mai bun. Dar cum șaple am îl-am ridicat și noi cum am putut, ca omul la cașă nouă. Din pămînt și paie. La om lășă, o să ridicăm anul mai ceva decît ma-terialitatea pe care o văzărui.

Mai avensu de vîșu, vînt, lăvada, grădina de zarzavai, stuplac și

## Cum se face recoltarea bumbacului

Printre plantele care se recoltează toamna țirau este și bumbacul. Recoltarea lui a și început de acum, iar după primele rezultate se poate con-stata că în multe locuri producția este mai mare decît cea planificată. Astfel, la gospodăria colectivă Piatra, din raionul Zimnicea, s-au obținut 975 de kg. în ha pe o suprafață de 25 ha. O recoltă destul de frumoasă au realizat și țărani muncitori individuali din comuna Mărculești, raionul Slobozia, care au cules în medie 450 de kg de bumbac la ha.

S-a dovedit că pentru obținerea unor libră de bună calitate recoltarea trebuie începută la apariția primelor capsule deschise în an. Întirzirea duce la pierderi importante prin deprecierea calitativă a bumbacului fibră. Bumbacul deschis și necolțat la timp poate fi surprins de ploa, care pro-voacă mușcălirea fibră și căderea pulului la pămînt unde se poate ames-teca cu pra și noroi. Recomandăm ca bumbacul să fie cules direct din capsulele de pe plante, și nu rupîndu-se mai întîi capsulele și scoțînd apoi vata din ele. Întindată, pentru a căpăta o recoltă cit mai curată, culesul trebuie să se înceapă cu capsulele din partea de jos a plantei, deoarece dacă le cu-legem întîi pe cele de sus se scutură frunzele și alți impurități pe capsulele deschise. În ceea ce privește sortarea pe calități, aceasta trebuie să se facă chiar pe cîmp, folosindu-se la cu es un șorj cu mai multe buzunare pentru calitatea superioară, calitatea I, etc. Sortarea se poate face și în alt fel, fiecare culegător să recolteze cite o singură calitate. Recolțatul pe calități aduce un însemnat spor de venituri cultivatorilor. Este știut ca pentru un bumbac de calitate superioară prețul e de 620 lei/kg, pentru calitatea I 520 lei, pentru calitatea a II-a 380 lei, pentru calitatea a III-a 240 lei și pentru calitatea a IV-a un leu.

După recoltarea înaltă de a fi prădat la centrele de colectare D.C.A., bumbacul trebuie să fie uscat. Uscarea se face pe saci sau rogoșini, într-un strat subțire de 5—8 cm, întorcîndu-se de două-trei ori pe zi.

MEIROVICI FRANCISCA

## ÎN ATENȚIA APICULTORILOR

De curînd a fost înființată „Aso-ciația crescătorilor de albine din re-giunea București și Capitala R.P.R.”. La adunarea care a avut loc pentru constituirea asociației au fost de față aproape 200 de stupari din Capitală și din regiunea București. Sediul pro-vizoriu al asociației a fost stabilit în

București, str. Lipscani nr. 29, la unitatea „Apicola”.

În ceea ce privește sarcinile, aso-ciația va avea să sprijine dezvoltarea centrurilor existente și să de-termine un număr tot mai mare de oameni ai muncii din mediul urban și rural să crească albine în gospodăriile lor individuale și co-lective, să organizeze pe crescătorii de albine în cercuri mici de sat, în filiale raionale și în colaborare cu organele Ministerului Agriculturii și Silviculturii, A.S.I.T., sfaturile popu-lare și alte organizații de sat și de masă, să contribuie la ridicarea con-ținutului profesional prin răspîndirea celor mai înaintate me-tode de stuparîi; să sprijine și să creeze, în colaborare cu organele Mi-nisterului Agriculturii și Silviculturii și ale sfaturilor populare, condițiile necesare pentru ameliorarea albinelor autohtone prin înșterirea și organi-zarea centrurilor de selecție pe zone caracteristice, precum și a stațiunilor de împerechere controlată a măciilor cu trîntori selecționați; să ajute la îndeplinirea măsurilor luate de orga-nele Ministerului Agriculturii și Silvi-culturii și a sfaturilor populare pentru depistarea și combaterea bol-ilor și a dăunătorilor la albine; să asigure aprovizionarea apicultorilor cu materiale, utilaj și inventar apicol, inclusiv familii de albine, ro-turi și măci selecționate, precum și valorificarea produselor apicole prin unitățile de sat și cooperatiste; în co-laborare cu autoritățile de sat să contribuie la buna organizare a stu-păritului pastoral, la protejarea bazin-ului melifere și crearea condițiilor pentru valorificarea intensă a resur-selor apicole existente, precum și la îmbunătățirea bazelor melifere.

STELA NEAGU

Ing. D. GEORGESCU



Oare să-l păscut norocul pe țărani muncitori? Să-l lăsuți din comuna Sovata, Regiunea Auto-nomă Maghiară și să îl cîștigați la lăo? Așă, de unde... În cazul de față norocul l-a fost adus de... nunca sa. Suma de bani pe care Anton Lazăr, președinea cooperativei de consum din comuna, și Simion Chelă, achizițor-ul, l-au înmînat, repre-zintă plata care, în se-cuvine pentru cele 2000 kg. de cartofi pe care l-a avut contractați.

## PETRU BANICI ȘI TARAFUL LUI

Născut în urmă cu cincizeci de ani în satul moștesc Bănești, în casa unui piugăr nevoias, Petru Banici a pus în lăsa oară mina pe vioară la vârsta de cinci ani. La 12 ani era un muzicant foarte prețios la școala unde își uraia maestrul. De la 16 ani a început să cînte în mai multe orchestre țigănești.

Visul lui însu era să urmeze o școală de muzică unde să-și desăvîrșască mîștrăria și să-și împlinească talentul. Dar pentru aceasta era nevoie de bani și Petru Banici nu-i avea.

Cînd s-a întors din armată, a format un taraf compus din patru persoane și cu taraful ur-cășă a cîntat vreme de 18 ani, cu și fără bani, pe la ca-săcel celor aușii.

...L-ăm întîni de curînd pe artistul amator Petru Banici cu taraful lui pe scena cîmîniului cultural din comuna Zim-bru, raionul Gurahonj. Așezînd lui neobosit mîștrăria strunele cu gingășie sau îi zicea cite o urdeleană îndrăcută, pe care o tropoleau lădăși și țele cu o-brăji îmbujorăți.

Taraful lui Petru Banici a crescut și și-a largit reper-toariul, fiind întotdeauna prețios de cei care-l ascultau. Acest taraf a luat parte în vremea din urmă la toate serbările raionale. Cu prilejul diferitelor manifes-tări culturale-artistice la care a luat parte, el a fost răsplătit cu numeroase premii: diploma de onoare pe raion în 1954, premiul I pe regiune și diploma de onoare în 1956, premiul I la festivalul regional în anul acesta. Acum taraful lui Pe-tru Banici pregădește un pro-gram deosebit pentru „Luna culturii rîmînești”, care va a-bea loc în decembrie a.c.

...Mă gîndesc la oamenii a-cestui neobosit, care după o zi de muncă găsesc vreme să vină la repetiții, iar duminică cîntînd satrele raionale, în-țrășînd cu mîștrăria științelor frumuseții cîntecului nostru popular. Și-mi zic atunci că prejura de care se bucură ei este pe deplin merita.

ION COTOI  
correspondent

## Dim. TOATĂ LUMEA

### Arborele-grădina

La stațiunea experi-mentală de fructe sub-tropicale și meridionale din Soci (U.R.S.S.), can-didatul în științe ag-ro-nomice, F. Zorin, disci-pol al lui Miciurina, a reușit să creeze un arbore, cărnia i-a dat nu-mele de arbore-grădina.

Pe el cresc, în același timp, portocule, lămi, mandarine și alte citeva soiuri de fructe exotice.

La început, se obser-vau că portoculele de pe acest arbore se coaceau sub influența mandarin-elor — înainte de por-to-culele obișnuite și că la rîndul lor, mandarinele

deveneau mai mari și mai dulci, datorită vecinătății portoculelor și greșurilor.

F. Zorin a adus la Soci



o nouă specie de lămi — ale cărui fructe au coaja groasă, sint foarte acre și aproape necomeș-

tibile, — nimii lămi de India, din specia O. U., și care are marea calitate de a rezista la frig.

Acest lămi a fost încruciat cu unul obișnuit, însă hibridul rezultat nu dădea fructe decît între al 7-lea și al 12-lea an.

Vîștarii hibridului obținut au fost greșii apoi pe arborele-grădina și rezultatul s-a dovedit a fi îmbucurător. S-a obținut o nouă specie de lămi, — cu fructe gustose, cu coaja subțire — care și-a păstiat încă calitatea de a fi foarte rezistent la frig.

### Furnicile și mirosul

Mirosul joacă un rol important în viața insectelor și în special



la furnici. Fiecare specie, ba chiar fiecare mușor și de furnici își are mirosul său. Fur-

nicile lucrătoare se grupează în jurul reginei, iar cînd se lvește vreo primejdie, o transportă într-un loc mai sigur. Ele execută aceste lucrări chiar și în jurul imbibate, au fost introduse în mușoriul unei furnici muncitoare este aruncat imediat în afara mușoriului. De curînd, pe baza unor exper-iențe interesante, s-a demonstrat că reginea de furnici secretă o sub-stanță mirositoare specială. S-au făcut ex-tracte din cadavrele

acestor insecte, iar cu substanța obișnută s-au imbibat mici bucați de hîrtie de filtru sau bu-rețel. Aceste bucațele precum și altele iden-tice ca formă dar ne-limbabile, au fost introduse în mușoriul unei furnici muncitoare este aruncat imediat în afara mușoriului. De curînd, pe baza unor exper-iențe interesante, s-a demonstrat că reginea de furnici secretă o sub-stanță mirositoare specială. S-au făcut ex-tracte din cadavrele

de la suprafața solului și face posibilă într-o

de control. Mașina execută lucrările pe o fâșie de teren largă de 2,5 metri și are o produc-tivitate de 8.000 — 20.000 m<sup>2</sup> pe oră. În partea frontală are două cutii pentru pînă de calcie sau pentru îngrășămînt și două rezervoare pentru ier-bicide sau pentru în-grășămînt lichide, în spatele cutiilor se află o moară cu ciocanele, care sparge bolovanii

de la suprafața solului și face posibilă într-o



ducerea îngrășămîn-țelor la adîncimea de 20 cm.

## Pentru mecanizatori

În aceste zile, la stațiunea de mașini și tractoare Nănești, regiunea Galați, întîlnișii pușli meca-nizatori. Doar mecanicii de atelier.



Restul sint plecați cu brigăzile pe ogorele întovărășiiților și colec-tivștilor contractanți, unde execută arături și înșămînțări.

În scurt timp însă lucrările în cîmp se vor termina și atunci meca-nizatorii se vor înșpala la sta-țiune unde li așteapă locuințe confortabile (foto nr. 1) și un club bine amenajat (foto nr. 2.)

## SCRISOARE DESCHISĂ

Tovarșe Cheller,

Am vizitat, nu de mult, gospodăria pe care o conduceți. S-ar fi căzut, veți zice, să slăm de vorbă între patru ochi asupra celor constatate în gospodărie. M-am gîndit însă, că n-avea niciun rost să vă spun și eu o seamă de lucruri despre care, e sigur că aveți cunoștință de multă vreme. Ceea ce regret, e că n-am avut timpul necesar să vizitez toate secțiile gospodăriei și am fost nevoit să mă opresc numai la secția „Bărdăganu”.

Dar vorba aceea, cum e portea, așa-i și înșterul. Am găsit la această secție, tovarșe di-rector, tractoriști și muncitori care lucrează cu hîrnicie cele peste 2.000 de ha teren ale sec-ției. Toată lăuda acestor oameni? Nici o lăudă însă sefului de secție, Petre Chirea și cătorva țărani ai acestuia, care au cu totul îndealenețirii decît hîmul mers al secției. Regret că sint nevoit să vorbesc astfel despre seful secției, mai ales că am aflat că e... omul dum-neavoastră de încredere sau mai precis spus unul dintre aceștia. Deși n-are oltă pregătire în afară de cele 4 clase primare și cu toate că într-o vreme, datorită unor afaceri murdare pe care le-a săvîrșit în gospodărie, a fost sus-pensat cîteva timp din funcție. Singurul... meri al lui Petre Chirea este că are „experien-ță”. Aceasta nu poate fi negată. În alțiia an-ții a fost administrator de moșie pe vremea, și-a experimental cum nu se poate mai bine pumii și bictul pe spîna-re bieilor țărani muncitori. Căci Petre Chirea li batea pe muncitori chiar și pentru simțul lăpi că... nu-l apărău de mușie, sau că nu-i lăceau vînt cu avantajul în zilele căldăroase.

Dar să nu mai dezgropăm morții! Principi-ul e să vedem cum luată el acum pentru a-și îndeplini sarcinile. Căci nu e lucru ușor să conduci o secție izolată la 12 km de sat și mai ales de gospodăria lui individuală. Din această cauză s-a apucat omul să-și organizeze o... mică gospodărie chiar în cadrul marilor gospodării a statului. Aici, e mult mai ușor. Dnață are totul de-a gata: lăraje, adăposturi, etc., și pe deasupra bunăvoința dumneavoastră, tovarșe director. Așadar, și-a înșterul Petre Chirea cîștiga porci chiar în cadrul sec-ției și tot aici își ține o lapă cu minz.

Exemplul lui l-a urmat și Petre Tău, con-tabilul secției, care deși își are domiciliul în București, a izbitul numai în luna mai să vină

3 porci crescuți și îngrășați la secție. Încasînd suma de 4.700 lei. Acum, acesta a început să creadă alți porci. Dar din nefericire, lucrurile nu se apressă aici, tovarșe director. Păznicii cîmpeni, cum e, de pildă, Ionel Anghel, urmează și ei exemplul sefului. Veți constata că e vorba tot de porumb hibrid, din același soi cu cel... cultivat de gospodăria de stat. Sursa de procurare a semințelor n-a fost alta decît ma-gazina gospodăriei.

N-ar fi rău să vă faceți un pic de timp și să vedeți și bîrdășul depozitat la secție. Mă îndoiesc dacă veți crede că cele citeva cîdi cu-prind întreaga recoltă de borșec strînsă de

Imi dau seama că de mirat veți fi că îndrăz-nesc să dau în cîleag numele cîtoriva din cei care alăduiesc mica dumneavoastră „Jamitu-lă” Paul și Emil Crăciunescu, văr al soției d-voastră, fost proprietar de restaurant la Călaruș-Lăuș adus și l-ați numit administratorul cant-inelor din gospodărie. În locul lui Dimoneu Bică, am cîștit, membru de partid.

Pe alții, Gheorghie Nicolae tot văr al soției d-voastră, l-ați pus maguzoner la centrul gospodăriei iar pe Paul Turku, tot o rudă a d-voastră, re-sponsabilul bugetului din gospodărie.

Pe Niculache Nicolae, fratele soției d-vo-astre, am fără nici o pregătire, l-ați numit brigadier la bovine. Pe un alt frate al soției, l-ați pus șef la cășă unde se prepară laptele obținut de la cele citeva mîi de oi ale gos-podăriei. Ală rudă funcționar ca... maguzoner la secția Borșec, iar pe Cîrîș Gheorghie, care vă este cună-tăru, l-ați pus șef de secție deși nu are nici o calificare profesională.

Ar fi și mai lung pomelnicul, dacă i-aș în-sira pe toți.

Vă întreb, tovarșe director, cum se face că în gospodărie nu exista în conducerea secțiilor nici un inginer sau măcar un tehnician ag-ro-nom? Ar fi absurd să credem că în anul 1957 cînd avem mulți oameni calificați, nu se găsește vreunul să vină să lucreze și în gospodăria de stat Cocargeaua. Dar chiar și în momentul de față există printre muncitorii din gospodărie tovarșii ca Gheorghie Sasu, Valeriu Hagimă-nale și alții, care au o pregătire profesională corespunzătoare dar care în loc să fie munc-i munci de conducere, lucrează cu cîbiarii la oi. Fiește nu pot fi stricate relațiile în stăul „Jamitușu”.

Dar tocmai de aceea, noi considerăm că a so-sit momentul ca Trăstul regional Constanța și tovarșii din Departamentul Gospodăriilor Ag-ricole de Stat să ancheteze cele de mai sus, și să ia măsurile re se impun. Și aceasta cit mai devreme, pînă ce lucrurile nu alungă crea departe.

G. SACADAT

## DIRECTORULUI G. A. S. COCARGEUA

# Unități agricole socialiste nou înființate

ÎNCA DOUĂ ÎNTOVARĂȘIRI

În comuna I. C. Frimu din raionul Lehliu s-au mai înființat 2 întovărășiri agricole care au împreună 59 de familii și 296 de hectare. Ce l-a convins să înființeze păminturile? Să-l întreabăm de unul dintre ei. Mai potrivit să ne răspundă ar fi Ștefan Zamfir care a adus în întovărășire 14 ha de teren. Deci pe dinlăun îl întreabăm:

— Spune-ne Zamfir cum de te-ai hotărât...?

— M-a hotărât recolta întovărășitorilor, că au scos la hectar mai mult

de 2.000 de kile la hectar și 3.500 la norumb. Astăzi comuna I. C. Frimu este cooperativizată în procent de 74 la sută. În întovărășiri și gospodăria colectivă lucrează 739 de familii. Pământul pe care-l muncesc împreună măsoară 2.587 de ha. Încă puțin timp și întreaga comună va fi cooperativizată. Deocamdată au terminat cooperativizarea circumscripțiilor denunțurilor comunale Stan Coșos și Tânase Răducanu.

TR. BARBALATA  
correspondent

## Satul Bălușești a fost cooperativizat

Bălușești, unul din cele 9 sate ale comunei Dăgăla din raionul Negrești, a fost și el complet cooperativizat. Un număr de 77 de familii de țărani muncitori s-au unit pentru a lucra în comun suprafața de 173 ha.

Cei care s-au evidențiat în mod deosebit în munca de cooperativizare sunt Ion Pitea, Aurel Năstase și Dan Spătarescu.

ION TRIFAN  
correspondent

# PESCARII GOSPODĂRIEI



Una din principalele ramuri de producție ale G.A.S. „Alexandru Sahlar” din raionul Oltenița, regiunea București, este piscicultura. Din acest sector își zărește drumul peșterii orașelor peste 500 kg. de pește.

În fotografie: un aspect de la pescuitul în bălțile gospodăriei.

# CERCETĂTORII ȘTIINȚIFICI în sprijinul colectivizării agriculturii

Colectivizarea agriculturii regiunii Constanta a constituit o sarcină importantă pentru întreg colectivul de cercetători ai stațiilor experimentale agricole Valul Traian.

Încă din anul înființării primelor gospodării colective în regiune, stațiunea noastră a luat sub patronaj un număr de 9 gospodării colective pe care le îndrumă și astăzi și care sînt gospodării milionare: cele din Palazu Mare, Straja, Valea Sacă și altele.

Pentru a lămurii colectivității de la Palazu Mare, Valul Traian, Velesoara, Tolușeni, Cumpăna, Nisipari și altele asupra avantajelor în sămintăriei porumbului cu sămintărie hibridă s-au organizat de către stațiune, cu sprijinul inginerilor și tehnicienilor agronomi din gospodăriile respective, loturi demonstrative în care s-a însemnat porumb hibrid alături de cel comun. Rezultatul a fost că în anul următor, colectivității au trecut la producerea și însemnarea porumbului hibrid pe aproape întreaga suprafață plantată, obținând sporuri de 300-450 kg la ha.

Dobrogea era renumită în trecut prin aplicarea unor „metode” învechite și dăunătoare ca: răritatul și mușuroitul porumbului, semănatul „pe piele” și altele care pe lângă scăderea producției, duc și la iradirea timpului de lucru. Printre-o muncă perseverentă și continuă pe baza convingerilor prin exemplificări concrete obținute în experiențele de la stațiune și la loturile demonstrative organizate în această privință, metodele amintite au ajuns să fie acum de domeniul trecutului. În locul lor a apărut prașitul mecanic, îngrijirea pe faze de vegetație, popularizarea suplimentară și altele.

În anul ce a trecut de la înființarea primelor gospodării și pînă astăzi, stațiunea noastră a distribuit peste 500.000 kg sămînță de diferite plante agricole. Sămînța distribuită din sursele raionale și recunoscută a ridicat producția pe suprafețele în sămînțate cu 200-300 kg la hectar și a înlocuit în mare parte sursile comune ce se cultivau în regiune și care dădeau producții scăzute.

Popularizarea și răspîndirea metodelor înaintate de muncă și convingerea țăranilor muncitori de avantajele lucrării pămîntului în comun au fost făcute de stațiunea noastră și pe alte căi.

Astfel, în ultimii ani stațiunea noastră a fost vizitată de peste 10.000 de țărani muncitori din cuprinsul regiunii. Ei au vizitat cîmpurile experimentale, cultura mare, s-au interesat îndeaproape de metodele ce le aplicăm pentru obținerea recoltelor bogate și constante.

În toamnele lungi și iernile greoase, cînd se întrerupe activitatea în cîmp, colaboratorii stațiunii noastre se deplasează în comunele și satele regiunii, la căminele culturale sau culturile roșii din gospodării și în lecții și conferințe pe tema agronomică, subliniind în același timp avantajele cooperării în muncă. Numai în ultimii 3 ani s-au ținut 82 de lecții și conferințe la care au participat mai bine de 8.000 de țărani muncitori.

Cuvinții cercetătorilor noștri ajung să fie cunoscuți în cele mai îndepărtate cătune și sate din Dobrogea cu ajutorul ziarului regional „Dobrogea Nouă”, a ziarului „Agricultura Nouă”, a revistei „Albina” și a altor publicații la care scriem anual pînă la 30 de articole.

Editarea în acest an, pe plan regional, a broșurilor „Agrotehnica porumbului în Dobrogea”, „Agrotehnica cerealelor de toamnă în Dobrogea” și „Să ne însușim metodele înaintate în întreținerea culturilor”, în tiraj de 1.500 - 3.500 exemplare, au constituit de asemenea un prețios îndreptar pentru aplicarea unei agrotehnici diferențiate în regiunea noastră.

Îndrumați și sprijiniți permanent de Comitetul regional de partid, stațiunea experimentală agricolă Valul Traian și-a adus modesta ei contribuție la înfăptuirea victoriei de curînd anunțate — colectivizarea deplină a agriculturii dobrogeane.

ING. P. TOMOROAGA  
directorul stațiunii experimentale agricole Valul Traian, regiunea Constanta

## Cultivînd soiul „Armavir 3.497”

În sîră de această, noua soi mat are și alte însușiri valoroase și anume: este mai productiv și are un conținut mai mare de ulei decît soiurile și populațiile locale. În toamna aceasta colectivității din Mediesul Aurit au obținut 1.400 kg de sa-mînță la ha, adică cu 300 kg în ha mai mult decît în 1956 și 1955, cînd au cultivat soiurile locale.

Încurajați de rezultatele obținute colectivității din Mediesul Aurit vor cultiva în anul 1958 suprafața destinată culturii florii-soarelui numai cu soiul „Armavir 3.497”.

CONSTANTIN PETRESCU, tehnician agronom al comunei Mediesul Aurit, raionul Satu Mare, regiunea Baia Mare

## CUM SĂ CONSTRUIM ÎN AGRICULTURĂ

Arh. DOREL DEFOUR  
din Direcția Generală Tehnică MAS

reală, au fost folosite foarte rar ca ziduri despărțitoare sau izolații la plan, fără a fi experimentate și recomandate prea insistenț în proiectare. Perdoșele stabilizate din lut, pe argumentul că sînt greu de întreținut, au fost excluse din multe încercări unde se puteau folosi.

Folosirea materialelor locale este o realitate care se impune cu toată tăria. Zecile de mii de construcții realizate în regiunile de sud-est și sud-ale țării sînt mărituri că lutul bătut și chirpiciul nu sînt materiale

## „Armavir 3.497”

de desconsiderat. În gospodăriile agricole colective se pot vedea mii de construcții realizate cu aceste materiale. Îndoiela tehnicienilor proiectanți față de aceste materiale are la bază necunoașterea tehnologiei și modulul just de folosire a acestor materiale; faptul că realizarea acestor construcții cu materialele locale este o sarcină mai mare decât realizarea construcțiilor cu materialele locale în condiții proaste, lucrare nelămurită și nelămurită cu compromis aceste materiale; necunoașterea avantajelor economice ce derivă din folosirea lor la construcțiile agricole, care sînt construcții de masă și unde transporturile echivalează cu muncă de construire în proporție de 2 la 1; folosirea acestor materiale necesită cunoașterea surșilor la care se pot lua materialele tradiționale. Practica

arată că folosirea materialelor locale, chibzuit, științific și o tehnologie superioară dă rezultate bune. Din analiza mai multor proiecte cu mare încredință de 50 de vaci proiecte I.P.A.S. 223 c), rezultă că pentru o valoare medie de 200.000 lei este nevoie, în cazul folosirii materialelor obținute (căramidă, var, lemn etc.), să se transporte 800.000 kg materiale. Realizînd același obiectiv cu materiale locale și schelate de rezistență din beton armat cantitățile de transportat se reduc la 150.000 kg, iar prețului de cost cu circa 15 la sută. Extinzînd acest calcul și pentru normele de vagoane C.F.R. necesare transportului de la producător la gara cea mai apropiată, s-ar putea ușor evidenția că eforturile merită să fie făcute pentru a se găsi cele mai potrivite căi și metode de folosire la maximum a materialelor locale. Avantajele folosirii materialelor locale reies și din faptul că sînt mai ieftine, nu diminuează fondul de materiale locale, că ele au se pot întrebuișea la construcții industriale decît la mai mică proporție. Că se poate mări numărul de construcții cu același volum de materiale cheie etc. În sfîrșit, trebuie să mai arătăm că cauza principală în folosirea neeconomică și neștiințifică a materialelor locale și în îmbunătățirea lor o constituie lipsa unui insulș de cercetători specializați în această problemă, lipsa unor cadre specializate în această metodă, prezentată întotdeauna greșit ca o metodă provizorie.

În ceea ce privește folosirea prefabricatelor în sectorul agricol, trebuie precizate câteva aspecte legate de: folosirea prefabricatelor grele, folosirea prefabricatelor ușoare și a materialelor care înăbușează favorabil

## Discuții

de desconsiderat. În gospodăriile agricole colective se pot vedea mii de construcții realizate cu aceste materiale. Îndoiela tehnicienilor proiectanți față de aceste materiale are la bază necunoașterea tehnologiei și modulul just de folosire a acestor materiale; faptul că realizarea acestor construcții cu materialele locale este o sarcină mai mare decât realizarea construcțiilor cu materialele locale în condiții proaste, lucrare nelămurită și nelămurită cu compromis aceste materiale; necunoașterea avantajelor economice ce derivă din folosirea lor la construcțiile agricole, care sînt construcții de masă și unde transporturile echivalează cu muncă de construire în proporție de 2 la 1; folosirea acestor materiale necesită cunoașterea surșilor la care se pot lua materialele tradiționale. Practica

## Discuții

de desconsiderat. În gospodăriile agricole colective se pot vedea mii de construcții realizate cu aceste materiale. Îndoiela tehnicienilor proiectanți față de aceste materiale are la bază necunoașterea tehnologiei și modulul just de folosire a acestor materiale; faptul că realizarea acestor construcții cu materialele locale este o sarcină mai mare decât realizarea construcțiilor cu materialele locale în condiții proaste, lucrare nelămurită și nelămurită cu compromis aceste materiale; necunoașterea avantajelor economice ce derivă din folosirea lor la construcțiile agricole, care sînt construcții de masă și unde transporturile echivalează cu muncă de construire în proporție de 2 la 1; folosirea acestor materiale necesită cunoașterea surșilor la care se pot lua materialele tradiționale. Practica

## Discuții

de desconsiderat. În gospodăriile agricole colective se pot vedea mii de construcții realizate cu aceste materiale. Îndoiela tehnicienilor proiectanți față de aceste materiale are la bază necunoașterea tehnologiei și modulul just de folosire a acestor materiale; faptul că realizarea acestor construcții cu materialele locale este o sarcină mai mare decât realizarea construcțiilor cu materialele locale în condiții proaste, lucrare nelămurită și nelămurită cu compromis aceste materiale; necunoașterea avantajelor economice ce derivă din folosirea lor la construcțiile agricole, care sînt construcții de masă și unde transporturile echivalează cu muncă de construire în proporție de 2 la 1; folosirea acestor materiale necesită cunoașterea surșilor la care se pot lua materialele tradiționale. Practica

## Discuții

de desconsiderat. În gospodăriile agricole colective se pot vedea mii de construcții realizate cu aceste materiale. Îndoiela tehnicienilor proiectanți față de aceste materiale are la bază necunoașterea tehnologiei și modulul just de folosire a acestor materiale; faptul că realizarea acestor construcții cu materialele locale este o sarcină mai mare decât realizarea construcțiilor cu materialele locale în condiții proaste, lucrare nelămurită și nelămurită cu compromis aceste materiale; necunoașterea avantajelor economice ce derivă din folosirea lor la construcțiile agricole, care sînt construcții de masă și unde transporturile echivalează cu muncă de construire în proporție de 2 la 1; folosirea acestor materiale necesită cunoașterea surșilor la care se pot lua materialele tradiționale. Practica

# „Suprafața cultivată în 1960 va trebui să ajungă la circa 10.500.000 ha”

(din Direcțiile Congresului al II-lea al P.M.R.)

# NOI TERENURI REDATE AGRICULTURII

În lupta pentru redarea de noi terenuri agriculturii, S.M.T.-urile din regiunea Buzău și altele o însemnată contribuție. Față de cele 1.830 ha desțelate în anul 1956, în cursul acestui an, planul prevede desțelarea unei suprafețe de 13.500 ha.

Pentru a afla în ce stadiu se găsește în momentul de față lucrările de desțelare în regiunea București, zăile trecute am adresat câteva întrebări tov. ing. Paul Ivan, șeful serviciului regional S.M.T.

**INTREBARE:** Ce măsuri au fost luate ca S.M.T.-urile din regiunea București să execute la timp lucrările necesare pentru redarea de noi terenuri agriculturii?

desfășurată de către agronomii de sector și agronomii șefi din S.M.T.-uri în masa țăranilor muncitori. Aceștia au ținut numeroase conferințe la căminele culturale, au scris articole la gazetele de stradă și au stat de vorbă cu colectivitățile și întovărășirile asupra folosirii desțelării acestor terenuri și pînduitorile activate au

**RĂSPUNS:** În perioada actuală, pe lângă bălțile însăși țărilor de toamnă, numeroase tractoare din S.M.T.-urile regiunii noastre execută desțelarea de pășuni și fînețe slab productive și neproductive, ce urmează a fi însemnate cu plante furajere, pentru a se asigura astfel mai multă hrană animalelor din gospodăriile colective, întovărășirile agricole și sectorul individual.

Un rol de seamă în această acțiune l-a avut munca de lămurire

## Convorbire cu tov. ing. Paul Ivan, șeful serviciului regional S. M. T. București

desfășurată în această privință în cadrul Bolo Constantin (agronom șef la S.M.T. Grăditea), însoțit de Aurel (agronomul șef al S.M.T.-ului Budești) și alții. Acesta, printre-o muncă susținută de lămurire, au convins multe unități agricole socialiste din zona lor de activitate să desțelacează pășuni și fînețe naturale slab productive și neproductive.

**INTREBARE:** Lucrări de desțelare și defrișări se execută în regiunea București?

**RĂSPUNS:** În această privință trebuie să arăt că deși S.M.T.-urile noastre nu sînt încă dotate cu utilajul necesar (tractoare grele și mașini agricole adecvate) am reușit totuși să obținem unele rezultate. De pildă, în raza de activitate a S.M.T.-ului Curăvodă, care a fost dotat cu un tractor S-80 un plug P-5-35 și un plug monobrazat special, se execută în prezent lucrări de desțelare și defrișări la toate gospodăriile colective din raionul Călărași, inclusiv la cele ce nu sînt situate în raza de activitate a acestei stațiuni, precum și în numeroase gospodării colective și întovărășiri agricole din raioanele Olteni, Lehliu etc. Pînă în prezent, s-au efectuat astfel de lucrări în volum de 801 hectare.

# Ca la noi, la Podul Turcului...

O dată cu sosirea ultimilor zile din octombrie și ieresc ca și într-o stațiune de mașini și tractoare oameni să înceapă a se prezenta cu toată seriozitatea de pregătire pentru iarnă. În această privință mecanizatorii S.M.T.-ului nostru se îngrijesc, unde vor executa ci la iarnă reparații tractoarelor și mașinilor agricole? În ce condiții vor lua măsuri și vor dormi?

Terminul acesta nu e terminat și pe el se vede că nu sînt semne că lucrurile se vor îmbunătăți pînă la cadou iernii.

Dar ceea ce surprinde în mod deosebit, este baraca lucidă din... stuf în care se află birourile conducătorilor, serVICIUL exploatarea etc. Oți proiectele de construcție și serviciul tehnic, acestea sînt înființate într-una din cele două locuiri pentru mecanizatori. În sfîrșit, acest stațiune e completată cu 6 rezerve, tot neterminale.

De ce își pun ei astfel de întrebări? Pentru că la S.M.T. Podul Turcului rezolvarea acestor probleme este sărăcitată de mai multă vreme, deși aici la Serviciul regional S.M.T. Bacău, și la Direcția generală S.M.T., stațiunea este destul de bine construită.

Principala vinovată față de situația actuală mai sus arată, după părerea noastră, T.R.C.L. Bacău, care a dat dovadă de o gravă neglijență, îndărătnicie de luna lucrării prezente în plan. Dar nu e mai puțin adevărat că nici Serviciul regional S.M.T. și nici Direcția generală S.M.T. nu au cercetat starea construcțiilor și interesului timp, astfel încît lipsurile să fie îndreptate.

Întreabă, de cum intră pe poarta S.M.T.-ului, cadourul care a mai vizitat și alte stațiuni de mașini și tractoare ramine corect numărul. El nu are reșe în toată, ograda S.M.T.-ului decît o singură clădire înaltă ardoasă — cantina — deși și aceasta e neterminată. De astfel, constructorii au concretizat-o altă de „înghesușit”, înclt cu greu pot lua masa oă 30 de oameni în același timp. În vreme ce la noi, sînt peste 100 de mecanizatori. Cam la 50-60 de metri depărtare de cantină se află atelierul stațiunii. Bineînțeles,

Cre e de făcut apard? Bineînțeles, în primul rînd să se caere T.R.C.L.-ului Bacău să-și îndreptace obligățiile față de stațiune, în vederea terminării construcțiilor S.M.T.-ului. În al doilea rînd, să se tragă la răspundere cei care, deși au știut că Mecanizatorul Agriculturii și Silviculturii a alocat și în acest an importante fonduri pentru construirea unui mare grup social, nu au reparat și materialele trebuitoare ridicării clădirilor, ca astfel mecanizatorii să aibă asigurate dormitoriile corespunzătoare. În perioada cî se află în stațiune.

De ce, de pulem răspunde noi. Anul acesta s-au jucat și unele schije ce reprezintă grupul social. De as-

# Acheta noastră Vom crește mai multe animale de rasă

Alături de cultura mare, în gospodăria noastră colectivă s-au dezvoltat în anul ce s-au scurs de la înființare și pînă acum și alte noi ramuri de activitate, și anume: micultura, viticultura și zootehnia. Întocmi am citit da curînd în ziarul „Agricultura Nouă” despre acheta deșelată în legătură cu dezvoltarea creșterii animalelor, doresc să spun câteva cuvinte despre rezultatele și greutățile întâmpinate de noi în creșterea vitelor.

În ceea ce privește realizarea diferitelor secțiuni, putem spune că în prezent, în gospodăria noastră, secțiunile ovine și porcine sînt cele mai dezvoltate. Fermă de vaci înființată în anul 1955 nu ne-a adus veniturile așteptate, deoarece din acest sector am obținut producții scăzute. Nu am izbit să realizăm în nici un an planul de lapte cu toate că adăposturile și furajele animalelor o făcăm în bune condiții. În cele din urmă am descoperit unde era rău. Majoritatea vacilor noastre aveau producții mici, deoarece nu erau de rasă.

Fermele noastre zootehnice cuprind în prezent nu numai un singur sector, ci este dezvoltată multilateral și sînt specii diferite de animale: 1.164 oi, 21 vaci cu lapte, o materialitate cu 19 scroafe, o crescătoare de 750 păsări și 60 stupi.

Am început să remediem această lipsă, ameliorînd vacile noastre cu tauri din rase zoile, potrivit condițiilor gospodăriei noastre. În sîră de aceasta vom cumpăra cu credit de la stat 20 vaci de rasă române.

Contribuția mare a producției zootehnice la mărirea veniturilor se poate vedea în tabelul de mai jos, comparînd valoarea producției zootehnice cu venitul total al gospodăriei.

Problema rasei oai o urmăm și la oi, unde căutăm prin încercarea diferor noastre de rase țigăne cu berbeci merinos, să obținem o spancă ameliorată.

Acești obiectivi îi urmăm și la materialitatea de scroafe.

Gospodăria noastră dispune de furajele suficient. Anul acesta, pentru a asigura nutreții suplimentare animalelor în timpul iernii, am instalat 220 tone de porumb și iarbă de Sueden și am mai contractat 30 tone de borbot. Pentru a avea în primăvară de vreme pășune pentru animalele noastre, am semănat în această toamnă 60 hectare cu scroafa furajeră la sediul fermei zootehnice. Sîntem siguri că o dată cu dezvoltarea sectorului zootehnic, prin ameliorarea raselor și prin aplicarea metodelor avansate de înțirire a animalelor, vom obține producții sporite, care vor contribui la creșterea veniturilor noastre.

Anul	Venitul anual	Valoarea producției zootehnice
1951	260.000	47.000
1952	221.000	34.000
1953	281.000	30.000
1954	311.000	59.000
1955	419.000	58.000
1956	430.000	106.000

În acest an, gospodăria e înclant din valorificarea producției zootehnice 125.000 lei. În tabelul arătat se poate vedea că în anul 1952 și 1953 valoarea producției zootehnice a fost mai mică decît în anul 1951. Aceasta nu înseamnă că în anii amintii sectorul zootehnic ar fi fost nerentabil. Explicația este că la această perioadă s-au valorificat mai puțin mii, întrucît turmele sînt măriți prin reținerea produsilor obținuți. Valoarea ridicată a producției zootehnice din anul 1956 se datorește faptului, că în acest an gospodăria noastră a avut cel mai mare număr de scroafe.

În acest an, gospodăria e înclant din valorificarea producției zootehnice 125.000 lei. În tabelul arătat se poate vedea că în anul 1952 și 1953 valoarea producției zootehnice a fost mai mică decît în anul 1951. Aceasta nu înseamnă că în anii amintii sectorul zootehnic ar fi fost nerentabil. Explicația este că la această perioadă s-au valorificat mai puțin mii, întrucît turmele sînt măriți prin reținerea produsilor obținuți. Valoarea ridicată a producției zootehnice din anul 1956 se datorește faptului, că în acest an gospodăria noastră a avut cel mai mare număr de scroafe.

ION MARDARE  
brigadar zootehnic la gospodăria agricolă colectivă „Alex. Suvorov” com. Ciocata Dolcești, regiunea Galați



Gospodăria colectivă din Palazu Mare, regiunea Constanta, se mîndrește cu un sector aducător de mari venituri. Cel al creșterii animalelor în fotografie: una din frunțele în muncă la sectorul zootehnic — colectivista Ana Martin, îngrijitoarea sîrguincioasă a unui lot de 10 scroafe.

