

AGRICULTURA NOUĂ

Anul IV — Nr. 382
Marți 24 decembrie 1957

4 pagini
Prețul 20 de bani

Organ al Ministerului Agriculturii și Silviculturii din R. P. R.



1947 In cinstea 1957 ANIVERSĂRII REPUBLICII

Roadele bunei organizări

Însoțit de tov. Anton Tîrdoș, directorul S.M.T.-ului Tecuci din regiunea Galați, am vizitat zilele trecute aтелиore și ansele stațiilor unde în prezent se execută reparația utilajului. Trăgînd învățăminte din lipsurile anilor trecuți, în aplicarea metodelor reparațiilor pe ansamble, conducerea stațiilor a dat acum o atenție deosebită organizării muncii. Astfel, cele 12 posturi de lucru au fost chibzuit amplasate. La conducerea posturilor chelo cum ar fi pompele de injecție, motoare pornire, luia de arbori, chiulase și roți, au fost repartizați mecanici cu o înaltă calificare profesională, printre care: Coman Dumitru, Doina Andrei, Rotaru Dumitru, Arion Constantin, Vandra Dumitru și alții.

REPARAȚIA A FOST TERMINATĂ în contul anului 1958

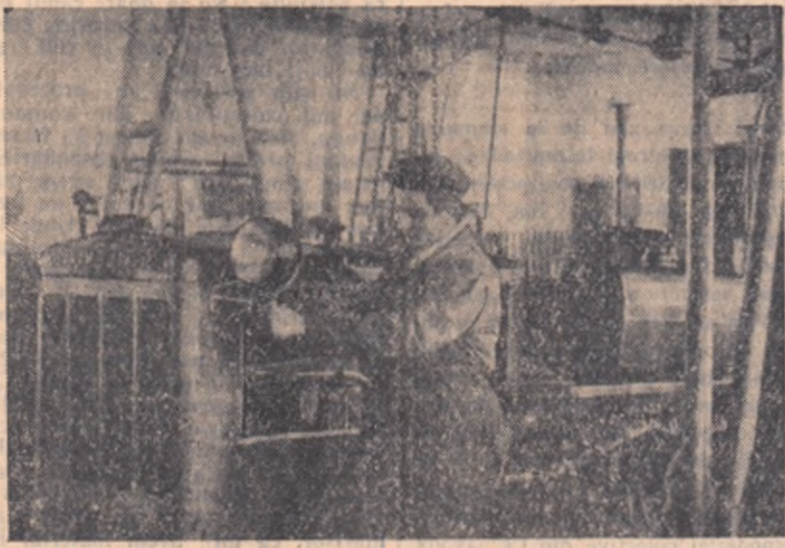

Antrenați în întrecerea socialistă, muncitorii, tehnicienii și inginerii întreprinderii de reparații de utilaje și mecanice de pe linia Ministerului Agriculturii și Silviculturii au raportat că în cinstea celei de-a 10-a aniversări a Republicii Populare Romine și-au îndeplinit planul global de producție pe întregul an. Astfel de la data de 14 decembrie 1957 ei lucrează în contul anului viitor.

ION ZAMFIRACHE
președintele comitetului de întrecîndere

Se înfrumusețează comuna

În cinstea zilei de 30 Decembrie jăranii muncitorii din comuna Sîsești, raionul Turnu Severin, au renovat prin muncă voluntară căminul cultural. De asemenea ei au construit un pod de beton între comuna Sîsești și satul Sîseștii de Sus și au ridicat prin autolimpunere un local de școală. Tot de curînd, în Sîsești a fost construit un grad comun lung de 16 metri.

C. ALBIȘOR
correspondent

Indemnul recoltelor mari

In raionul Negrești s-a terminat cooperativizarea

Membrii gospodăriilor agricole colective din raionul Negrești, regiunea Iași, au muncit anul acesta cu vîdnicie și au obținut recolte bogale la hectar. De pildă, colecțiștii din Soțonășii au recolat în medie de pe 70 de hectare cultivate cu grîu, 1.800 kg la ha, iar de pe 45 ha cultivate cu porumb peste 3.000 kg la hectar. De asemenea, colecțiștii din Patricani au dobîndit în acest an 2.476 kg porumb la ha, iar cei din Cuză Vodă peste 1.700 kg grîu la hectar. Și întovărășii din comuna Scînteia au obținut 1.800 kg grîu la hectar.

Recoltele obținute în unitățile agricole din raion au constituit cel mai de seamă indemn pentru jăranii muncitorii individuali să se înscrie în întovărășiri agricole și gospodării colective.

Organizațiile de partid din comună și stăruirea populară, au popularizat pe larg aceste succese și au organizat vizite ale jăranilor muncitorii individuali la gospodăriile colective și acestă colecțiștii, unde s-au putut vedea vaniurile frumoase dobîndite de cei care și-au muncit pămîntul laolaltă.

Munca politică de lămurire deslăsură pe bază de fapte concrete a dat roade. În prezent, raionul Negrești este în întregime cooperativizat.

Calitatea lucrului se controlează chiar pe parcurs de către mecanoșii și ajutorii fiind de mecanoșii Vandra Dumitru și Nicolae Strătuț, și în ultimă instanță de către comisia de recepție, care respinge orice lucrare necorespunzătoare.

L. ION

In gospodăriile de stat din regiunea Craiova La ordinea zilei: REPARAȚIILE

În agricultură, perioada de iarnă este caracterizată printr-un complex de lucrări pregătitoare, în vederea bunei desfășurări a muncii care urmează a fi executate odată cu venirea primăverii. Dintre aceste lucrări, reparația utilajului agricol este în momentul de față problema la ordinea zilei. În legătură cu aceasta, am găsit că este necesar să ne adresăm tov. Popa, directorul adjunct al trustului Gosstat Craiova. Iată ce ne-a spus dînsul:

INTREBARE: Ce s-a făcut pînă acum în unitățile din cadrul trustului pentru executarea reparațiilor? RĂSPUNS: Încă din luna noiembrie, o parte din utilajul gospodăriilor de stat a fost retras din cîmp și supus unei atențe verificări. În fiecare gospodărie, o comisie formată din cel mai bun mecanoș și stabilit cu acest prilej, pentru fiecare mașină din cele mai bune mecanoș și în funcție de necesitate, a reparat și înlocuit piesele necesare. Astfel, pînă la sfîrșitul lunii noiembrie, au fost reparate 6 tractoare, 6 pluguri, 111e Pîntîlîie, un mare număr de grape și altele.

INTREBARE: În planul de reparații pe care l-ați întocmit, vîd că ați fixat data de 1 februarie ca termen pentru punerea în stare de funcționare a întregului utilaj necesar executării muncii de primăvară. Vă veți putea ține de cuvînt? RĂSPUNS: Sperăm că da, deși împlinim unele greutăți încă de la început. În ce constau ele? De fapt este vorba numai de lipsa unor piese de schimb de la baza de aprovizionare: bufori de pistoane, garnituri de chiulase și altele. Pe de altă parte, unele piese cum ar fi cămășile de piston și chiar pistoanele nu sînt confecționate conform standardului. Ceea ce este mai grav însă, lipsesc în deosebi reparațiile tractoarelor K.D. de care avem mare nevoie.

INTREBARE: Cum ați asigurat adăpostirea utilajului pe timpul iernii? RĂSPUNS: Pentru aceasta, am fo-

LOCUINȚE NOI

În anul republicii, oamenii muncii din patria noastră s-au ridicat la o viață înfloritoare, civilizată. În comuna Hamoroi, regiunea Stăruț, bunăoară, a luat ființă o nouă stradă; la gospodăria agricolă de stat Rupea a fost dat în folosință un grup social compus din 5 apartamente și este prevăzută să se mai construiască unul la anul; 101 colecțiștii și-au ridicat case arătoase. Că toate acestea au fost posibile datorită grîiilor pe care o manifestă statul democratic-popular față de oamenii muncii și nevoile lor, este de ajuns un singur exemplu: Banca de stat din Rupea a acordat în acest an celor ce muncesc pe ogoare împănurarii în valoare de 2.223.000 lei.

T. TIRNAVOI
correspondent

Mecanizatorii de la gospodăria agricolă de stat Hălăucești, regiunea Iași, se străduiesc să întîm- brie, obținînd succese cit mai de seamă la reparația utilajului. Iată-l în fotografia alăturată pe fruntașul în muncă Ignea Nicolae, mecanoș de atelier, lucrînd la montajul general al unui tractor K.D.

In gospodăriile de stat din regiunea Craiova

lost toate lucrurile bune de adăpost: remizele, șoproanele, bazele magazii etc. Act am depozitat motoarele, combinatele, secerătorile, precum și tractoarele care nu au nevoie de reparații. Celălalt utilaj, care se află în reparație, este în momentul de față complet adăpostit în ateliere și în încăperile anexe ale acestora, iar pe măsură ce va fi reparat îl vom muta în remize.

Piscicultura, important mijloc pentru întărirea economică a gospodăriilor colective

Ca urmare a sarcinilor trasate prin Rezoluția Plenarei C.C. al P.M.R. din 16-17 Iulie 1956, 20 de gospodării colective din regiunea Constanța au primit în exploatare, pe bază de contract, bălți (forma a II-a) iar altele 56 au organizat brigăzi piscicole care lucrează pe bază de contract cu întreprinderile de pescuit, (forma a III-a). Inițial aceste gospodării au fost dotate cu utilaj de pescuit. Act trebuie arătat că producția de pește obținută de gospodăriile colective de forma a III-a se predă întreprinderilor piscicole de stat la un preț mediu de 1,2 lei/kg. În plus, pentru realizarea planului de producție se atribuie gospodăriilor colective 10 la sută din cantitatea pescuită, cota ce se majorează la 30 la sută în cazul depășirii planului. Ca rezultat, al muncii depuse și al coînteressării colecțiștilor în producție, majoritatea gospodăriilor colective din regiunea Constanța au depășit planul de producție. Depășiri însemnate s-au înregistrat astfel la gospodăriile colective din raionul Fetesti. De pildă, asociația celor cinci gospodării colective care exploatează baltă Strachina a pescuit 15 vagoane pește. Gospodăria colectivă Olțina a pescuit în acest an 24 vagoane de pește.

Întrecînd sectorul piscicol reprezentat o ramură nouă, gospodăriile colective nu au destulă experiență; din această cauză se observă o serie de lipsuri atât în reținerile colecțiștilor cit și cu privire la reabilitarea brigăzilor de pescuit, în deosebi la acele gospodării care lucrează pe bază de contract (forma a III-a).

Din analiza făcută se constată că în general unitățile de forma a doua sînt rentabile și realizează din producția de pește venituri importante. Astfel, cele două brigăzi ale asociației piscicole de gospodării colective

ANCHIETA noastră

lizate într-o zi muncă, consumată în ramura culturilor de climă.

Nu tot astfel se prezintă situația la gospodăriile colective de forma a treia, unde sectorul piscicol este deficitar, alți din cauza cotel reduse a preturilor primite pentru peștele prins cit și a valorii ridicate a uneltelor de pescuit cu care au fost dotate. Un exemplu concludent îl constituie în această privință cele două brigăzi (24 pescari) de la gospodăria colectivă „Răscala de la Bobina” din comuna Bordsani care pînă la 1 octombrie a.c. au prins 129.534 kg pește în valoare de 165.279 lei. Cu toate că au depășit planul de producție cu 24 la sută, gospodăria îi rămîne un venit net de numai 106.339 lei. Pentru dezvoltarea exploatarei bunurilor piscicole cu ajutorul gospodăriilor colective considerăm că merită a fi studiate și eventual aplicate următoarele recomandări:

— Să ia ființă în cadrul Direcției

generale a organizării sectorului cooperatist din M.A.S. un serviciu el pisciculturii și pescuitului care să coordoneze activitatea piscicolă și să îndrumeze organele de pe teren. De asemenea este necesar a se încadra doi ingineri piscicoli la secțiunea agricolă regională Constanța precum și cite un inginer de specialitate, la raioanele cu caracter piscicol.

— Este bine ca gospodăriile colective care au în exploatare proprie bunuri piscicole, în suprafață mare să fie încadrate cu specialiști.

— Să se dezvolte în toate gospodăriile agricole colective din luna caninabilă a Dunării activitatea piscicolă în cadrul tormei a doua sau a treia, (întînd seama de posibilitățile și condițiile locale.

— Să se mărească cota de retribuție a brigăzilor de pescuit care activează după forma a treia.

Gospodăriile colective care au brigăzi de pescari după forma a doua să fie îndrumate a executa lucrări menite să asigure și să dezvolte productivitatea hunurilor piscicole de care le au în folosință (curățirea canalelor de alimentare, săparea canalelor de legătură, închiderea pescăreșii, amenajarea și protecția locurilor pentru reproducția peștelui, reînnoșirea de pește, curățirea și amenajarea toanelor de pescuit etc.). De asemenea, brigăzile permanente în perioada cînd pescuitul e oprit, se pot ocupa cu confecționarea și repararea utilajului, cu lucrări de recoltare și stîmful și papurel, umplerea ghețurilor, creșterea rațelor și gîștelor de apă etc.

Pentru toate aceste lucrări trebuie stabilite neîntîrziat norme de lucru orientate după exemplul celor din agricultură.

Ing. GH. I. GHELAȘ
de la Institutul Agronomk „N. Bălcescu”

PLANUL DE PRODUCȚIE ȘI CONDIȚIILE LOCALE

Nu e neapărat nevoie să fi mare specialist în ale agriculturii tehnice pentru ca să-ți dai seama de legătura care trebuie să existe între planul de producție pe de o parte, și condițiile locale de sol și clima pe de alta. Orice bun gospodar știe că un anumit teren favorizează cultura cerealelor mai mult decît pe a legumelor, că al teren e potrivit pentru pomicultură, altul pentru plante tehnice etc. Un agricultor cu experiență mai știe că anumite plante pot să se dezvolte bine numai dacă au suficientă umezeală. Sînt culturile care rezistă relativ usor la secetă. Sînt altele pe care uscătura le distruge. În încercarea să cultivi orez la munte. Nu dă nici un fel de rezultat. Dar la cultiva-l tot, pe valea laolaltă bunăoară. Ai să vezi cum scoți 3-4 și chiar 5000 kg. la hectar. Prin urmare, în alcătuirea planului de producție trebuie neapărat să se țină seama de condițiile locale de sol și de climă.

Se poate spune că, în linia mari, gospodăria colectivă „Ite Pîntîlîie” din comuna Golăsești, raionul Cătmănești, își întocmește bine planul de producție. Așezarea ei se ses, într-un teren prielnic culturii cerealelor și creșterii animalelor a determinat caracterul agrozoologic al acestei unități. În planul de producție o glîndește destul de timpde acest caracter. Astfel, cerealele păioase ocupă 38 la sută din suprafața totală a gospodăriei. Pe 21 la sută se cultiva porumb. O întindere de aproape 17 la sută este rezervată anual culturilor de plante lăuraje. Iar pe restul se cultiva alte plante, cea mai mare parte prășitoare: floarea-soarelui, cartofi, fasole, zarzavatur. Acest mod de repartizare a terenului nu numai că dă gospodăriei posibilitatea să-și satisfacă nevoile proprii de consum și valorificare, dar îi permite să lucreze și o raționare la toate a culturilor.

Fără îndoială însă că nu s-a ajuns încă usor nici dintr-odată la structura de mai sus. Mai de mult, la Golăsești nu se pomenea de grîu. Tăranii muncitorii din partea locului obișnuiau să-și semene pămîntul numai cu porumb. Ici-colo, mai puneau și ceva orez. Dar altceva nimic. Porumbul le era destul și pentru ei, și pentru animalele pe care le creșteau. Fiește că în astfel de condiții, soțul — foarte bun de alfel, dar pe care nimeni nu se îngrijea să-l gîndească — a ajuns să sîrdească în așa măsură încît rar se întîmpla ca cînteva să recolteze peste tona de porumb la ha.

Indemnul de a se ocupa de cultura grîului, de legumicultură și de alte plante, „neobișnuite” pe la ei, a fost urmat cu destulă îndoielă de colecțiștii din Golăsești. „Pe pămîntul nostru grîul nu rodește” auzel ici-colo voce. „O să vedeți la vară. N-o să scoatem nici sîmînța. E pămînt sărac”.

Sărac era, nici vorbă, dar putea fi refăcut. Și chiar a fost. Treptat pămîntul îngrădat cu bălegar și chimicale a ajuns să dea în mod obișnuit 400-2.000 kg. grîu la ha și 3.000 kg. porumb. În 1955 de pe 50 ha teren, s-au recolat 415.000 kg. de porumb, ceea ce reprezintă o producție de 8.300 kg la ha. Iar la ha în 1957, de pe 200 ha de grîu s-au scose cite 2.200 kg la ha. Și dară producția medie de grîu pe gospodărie n-a fost decît de 1.600 kg la ha, aceasta se datorează faptului că o solă de grîu însămînțată după floarea-soarelui n-a dat decît o producție de 1.340 kg la ha. După cum se vede, nu numai că terenul s-a do-

cedit favorabil grîului, dar au fost obținute producții neobișnuite în trecut la mai toate culturile cerealiere. Acest lucru l-a făcut pe oamenii mai încrezători, mai îndrăzneți. Treptat, ei au întrodus în planul de producție a gospodăriei plante noi: legume, în, bumbac. Recent au început chiar să planteze pomii și vie. Pînă în prezent au și plantat viță nobilă pe 14 ha și uit de gînd să mai planteze încă 46.

Cum era și firesc, îndeplinirea acestui iudicios plan de cultură a influențat mult asupra pra creșterii și întăriii colectivelor. An de an colecțiștii dobîndesc venituri tot mai mari în produs și în bani. Noi familii de întocă-rășiți, vînd belșugul din casele colecțiștilor, au cerut primirea în gospodărie. Au crescut suprafața, numărul animalelor de muncă, al uneltelor. În același timp s-au creat și dezvoltat o serie de ramuri de producție noi, și în primul rînd sectorul zootehnic. Iar aceasta a făcut să crească și mai mult veniturile.

Forțe îmbucurător e faptul că gospodăria se ocupă cu deosebită grijă de menținerea și creșterea fertilității solului. De tur cur acestia se ocupă alfel tehniciile agronom Dumitru Drăgoș, cit și conducerea gospodăriei, ba chiar și unii brigăzari, ca Drăghici Stoica, Cristea Găzari etc. În fiecare an sînt îngrădate cu îngrășăminte naturale 56 ha. (atît gunoi produce anual sectorul zootehnic). Pe alte suprafețe se administrează importante cantități de îngrășăminte

Importante cantități de îngrășăminte (Continuare în pag. 2-3)

Energia atomică și perspectivele folosirii ei în agricultură (I)

ing. OPREA PĂRPA
și
ing. LUCREȚIU VLASCEANU

După cum era și de așteptat, primul sector al economiei care a profitat de pe urma descoperirii energiei atomice a fost industria (ne referim desigur la aspectul de producție). Agricultură a trebuit să se mulțumească doar cu o serie de experimentări, care însă au fost suficiente pentru a arăta în mod evident perspectivele imediate ce i se deschid. În articolul de față ne vom ocupa numai de două as-

pecte ale întrebunării energiei atomice în agricultură și anume de: folosirea radiațiilor penetrante și izotopii radioactivi.

Dintre toate științele agricole, cea mai interesată în folosirea radiațiilor penetrante este genetica. De cîțiva ani, după cercetări intense, s-a ajuns la constatarea că aceste radiații au un efort mult-tiv, fapt de pe urma căruia practica agricolă poate câștiga mult. Încercările respective se încadrează pe linia eforturilor depuse în vederea descoperirii unor metode eficiente de intervenție a omului în ereditatea celorlalte organisme. Iată cîteva exemple:

Se știe că un mijloc eficace de sporire a producției de porumb este hibridarea artificială, care duce la crearea hibridilor dubli. Or încercările făcute în ultimul timp au dus la concluzia că plantele supuse acțiunii radiațiilor suferă importante modificări interne, care pot fi folosite pentru selecția rapidă a unor exemplare corespunzătoare scopurilor urmărite. Primele rezultate au și fost obținute sub influența cobaltului radioactiv.

Selecționarii de grîu au dat întotdeauna atenție așa-ziselor „glume” ale naturii, care reprezintă puncte de plecare atrăgătoare în vederea obținerii unor soiuri mai productive. Ele însă depind prea mult de întimplare. Supunerea semințelor de grîu la acțiunea radiațiilor a dus la formarea unui mare număr de tipuri, din care au fost apol alese cele cu paui scurt și cu producție mare.

Unii cercetători au constatat că în partea centrală sau în vîrfurile vegetativ al semințelor de grîu se găsesc numeroase molecule-pilot, formate în jurul unui atom metallic. Aceste molecule au un mare rol asupra activității vitale din celule. Ele sînt înconjurate de un strat molecular, format pe baza grupului CHON. De mare importanță a fost

constatarea că prin bombardarea cu neutroni a semințelor, centrul metallic a devenit de cîteva mii de ori mai sensibil decît stratul organic. Valența nouă recepționată era capabilă să provoace modificări profunde în celelalte molecule, ducînd la variații în sîmînță și de aci la schimbarea însăși a aspectului plantei. Asemenea schimbări reprezintă desigur un bogat material pentru selecționeri. În felul acesta s-a reușit să se obțină varietăți ale caror spicuri erau cu 50 la sută mai mari decît ale marilor, fiind în același timp mai numeroase.

Bombardarea semințelor de grîu cu neutroni a dus la o nouă constatare: grîul moale s-a transformat în grîu tare. Nu e nevoie să insistăm asupra consecințelor unui asemenea rezultat. Ceea ce nu se cunoaște încă este dacă această transformare se poate transmite. Nu încapă îndoială că viitorul apropiat va aduce rezolvarea acestei importante probleme.

Rezultate interesante s-au remarcat și în ceea ce privește celelalte păioase. Astfel, radiațiile atomice au dat posibilitatea să se creeze un soi de varietate rezistent la rugină și un tip de orz cu spicurile rigide, foarte bune pentru recoltarea mecanizată.

Rezultate interesante au fost obținute și la alte culturi. Trebuie arătate în acest sens studiile făcute asupra alunelor de pămînt și soiei, plante care ocupă mari suprafețe în unele țări.

Sîntem însă datori să facem o precizare. Aceste transformări constau de a urmare a acțiunii radiațiilor nu trebuie interpretate ca fiind caracterul noi introduse în plante; ceea ce se modifică este doar consistența genetică. În felul acesta a pîrînd noi mutații.

Exemplele date mai sus sînt doar spicuri din multele și variatele încercări. Cu cit se vede mai mult tehnica utilizării radiațiilor și cu cit va fi cunoscută mai bine însăși natura fizică a acestora, rezultatele vor fi din ce în ce mai interesante și cu mai mare valoare practică. În orice caz, surprizele nu sînt excluse.

E. VASILIU

In pag. a 3-a:
Realizări cu care ne mîndrim:
„S. M. T. COBADIN, UNA DIN CELE 240”
O pagină redactată de AL. RAICU și I. LEȘEANU

Săgeți
„Profiland” de mînașsa recoltă de vin, unii săneni... „uță” să mai facă unele amenajări pentru lărd.

In loc de parazăpzel faci cheluri?
— Ași!... Luptă contra frigului. Și... dacă n-o să fie frig, care va... să zică, nici n-o să ningă.

Desen de N. CLAUDIU

Respectarea regulilor agrotehnice cheazăie a recoltelor bogate

În toamna aceasta membrii gospodăriei agricole colective „Vasile Roată” din satul Opișănești, comuna Plopu, regiunea Galați, au obținut la porumb în medie 2.250 kg. boabe la ha. Cu toate că această producție este mică decît cea pe care gospodăria se angajase s-o obțină, atunci cînd a răspuns chemării colecțiștilor din Făcăeni, rezultatele dobîndite

hectare, de pe care am obținut cea mai mare producție la hectar, am folosit sîmînța de porumb hibrid dublu din generația I-a, pe care am tratat-o mai înainte cu îngrășăminte bacteriene.

O deosebită atenție au dat hucsecii colecțiștii din Opișănești și lucrărilor de îngrijire a culturii. Astfel, au prășit porumbul de trei ori cu prășitorile trase de cai, printre rînduri și cu sapele pe rînd, l-au rîrit la 30-40 cm. între culturi, lăsînd cite un singur fir în culb, și l-au coplit.

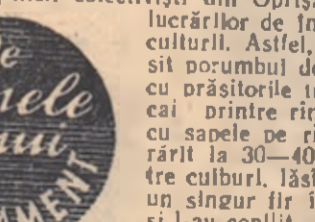

— Așa am reușit noi să obținem o recoltă bogată de porumb, cu toată seaca ce a bîntuit în vara aceasta prin părțile noastre, în-a spus mai departe tov. Vasile Mihai. Din această recoltă am contractat și am livrat statului 35 de tone, obținînd suma de 41.450 lei. Din banii obținuți pe porumb am putut să cumparam vaci cu lapte, dezvoltîndu-ne astfel sectorul zootehnic.

În urma rezultatelor obținute la cultura porumbului, sîntem hotărîți să lucrăm și mai bine, să aplicăm îngrășămintele pe o scară mai largă, pentru a obține o producție și mai mare la hectar, mi-a spus la sfîrșit președintele gospodăriei colective din Opișănești.

NUMAI IN ZECE ANI

In discursurile guvernantilor de atunci, in presa, ha pina si de colo de hotare, tara toata purta o eticheta: „eminenta agricola“. Ajusta ca o tinicheia de coada, eticheta gida placut urechile tuturor escrociilor si aventurierilor politici, tuturor a-facertilor si snapanilor infimii cu milioane pina la coate in avatul tarii.

Apadar, eminenta agricola, tara ce sedi de mai de pe la 1900.

Examinantele agricole, tara unde pentru trei sferturi din plugarii bucati de piina era adevarata anafura.

Examinantele agricole o tara unde agronomii nu-si puteau saia intrebuatarea, in timp ce vasele domeniilor statului erau arandate si exploatate exclusiv prin oameni lipsiti de orice pregatire tehnica si unde infintarea a doua posturi de revizorie agricole (catedre ambulante) unul pentru Moldova si altul pentru Muntenia a constituit la vremea aceea un eveniment extraordinar.

Eminentele agricole, tara unde invatamintul agricol era mai mult toleant decit sprijinit si unde insasi conducerea (reburilor plugariei tarii purta prin traditie denumirea mai bine cunoscuta de Ministerul Domeniilor, desi ne from timpului figura titlul pompos al „Agriculterii si Domeniilor“.

Eminentele agricole — in sfirsit — tara unde avansii cu renouare ca Ion Ionescu de la Brad, C. Sandu Aldes, Ion Atanasiu si alii au facut din muncă lor un adevarat apostolat, tara unde in 91 de ani de regim burzhez-moieresc au absolvit Institutul Agronomic cu totul — cititi bine — 3.534 studenti.

frecventă și când l-a legat, în sfirsit, un total de 3.120, și a adus aminte și de cei 80 studenți străini — coreeni, sovietici, greci, algerieni, etc. ce studiază aici, — în total 3.200.

Pentru buna desfășurare a procesului de învățămînt, există în clădirea impunătoare a Institutului, terminată în anul 1952, 6 amfiteatre cu o capacitate de 200 locuri fiecare și un amfiteatru de 500 persoane. Fiecare catedră este înzestrată cu laborator de lucru. O bibliotecă cu peste 200.000 de volume stă la dispoziția studenților.

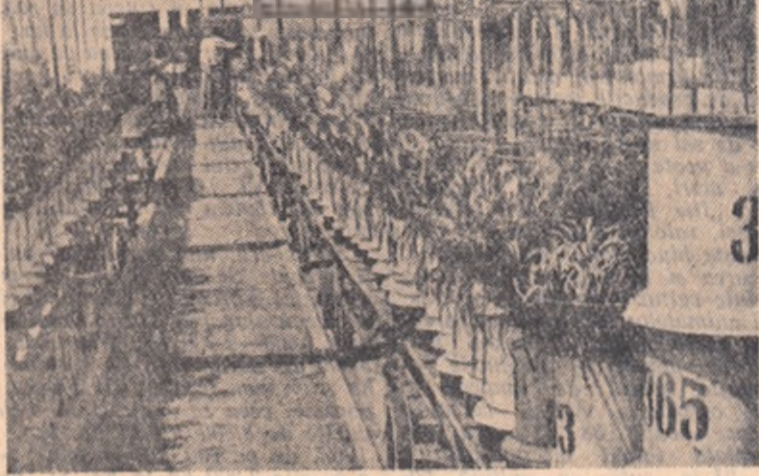

La lucrări practice

Tipografia proprie a Institutului, înfintată cu doi ani și jumătate în urmă, a tipărit în acest scurt interval 85 titluri într-un tiraj de 20.000 exemplare și, ca... supliment, a creat în atelierul anexă mecanic prototipul termenelor de laborator, care deosebit de multe și mai înalte de peste holare. Tot pentru a veni în ajutorul studenților a fost creat și un laborator fototehnografic. De la infintare — adică în 4 ani — s-au realizat cel 50 de filme documentare de scurt și lung metraj și peste 10.000 diapozitive. Profesorii în

studenții fac practică și la Institutul pentru Cultura Forumbului de la Fundulea și Săftioș, la stațiunea Ișirita a Institutului de Horticultură, precum și în gospodăriile agricole de stat și colective din întreaga țară.

Termenul de optim sa poate aplica deopotrivă condițiilor de învățămînt citi și celor de viață create studenților. Peste 1.000 dintre viitorii ingineri agronomi, zootehnici etc. primesc burse. Aproximativ 1.000 locuiesc în cele 3 cămine ale Institutului. Camerele, cu o capacitate de maximum 4 persoane, au

mobiler nou, elegant, covoras și perdeli. Cele două cantine, ce servesc 3 mese pe zi unui număr de 1.200 studenți și cadre didactice, oferă zilnic două meniuri la alegere. Spectacole cinematografice de 2 ori pe săptămîna, club, două televizoare, săli de sport și enumerare ar mai putea fi prelungită încă, de n-ar exista riscul să capete aspect de inventar.

Spunem în început că în 91 de ani de regim burzhez-moieresc au absolvit Institutul agronomic 3.534 stu-

IN ANUL DE GRATIE 1958, TRACTORUL NU FUSESE ÎNCA „INVENTAT“

Titlul de mai sus nu este o glumă a autorului, ci, din păcate, o tristă realitate. Am răscolit în arhiva Institutului agronomic câteva fotografii, cu valoare de documentar, înfintînd aspecte din fabricarea și cîmpuri de experimenta în



Exteriorul secolii Institutului

tre ani 1928—1938. Rînginață parcă, pită într-o câmpie, seara Institutul Ochilor necruțător al obiectivelor fotografice a prins toată dăpășarea „serei“ unde se prezintă practic viitorii ingineri. La fel laboratoarele, cu utilaj puțin, adăpostite în camere improvizate, o bibliotecă cu nu prea multe rafturi și, în sfirsit, sala de mașini agricole. Alinațe, câteva pluguri, o semănătoare și câteva grape. Atît Nici un tractor în sala de mașini agricole a Institutului de învățămînt agricol superior.

Toate acestea s-au petrecut în anul de grație 1938.

„INVĂȚAȚI, INVĂȚAȚI, INVĂȚAȚI“

Se vede dar limpede cit de gros, mespuz de gros, a fost moștenirea lăsată de regimul burzhez-moieresc și în domeniul învățămîntului superior agricol. Organizarea și conținutul acestui învățămînt, componența socială a studenților, toate au trebuit să fie schimbate radical.

Grila de capetenie a constituit-o pregătirea de cadre de specialități capabile să infaptuiască politica economică a partidului și guvernului, de construire a socialismului în țara noastră.

După reforma învățămîntului din 1948, porțile Institutului se deschid larg pentru fiii clasei muncitoare, tărîmîni muncitori și intelectuali.

Teacum de aceea, cînd s-au întecat care este numărul total al studenților din Institut, secretarii a trebuit să adune numărul celor „cu“ și a celor „fără“

săliile de cursuri, ele ajută mult la infaptuirea de către cursanți a anumitor probleme mai dificile. Pentru practică, Institutul dispunea de cele 900 hectare ale stațiunii experimentale Băneasa, cu cîmp pentru cultura mare, instalații de irigație, sector zootehnic etc. Mulți

denți. În intervalul 1948—1954 au absolvit Institutul un număr de 8.457 cadre. Simpla comparație a acestor două cifre este poate mai grăitoare de cît întreg materialul de față.

S. LEONARD

„CULTURA OREZULUI“ de I. Luca și N. Vasilescu

A anșur de curînd în „Editura Agro-Silvică de Stat“ o interesantă lucrare datorită tov. inginerii I. Luca și N. Vasilescu, intitulată „Cultura orezului“.

Spre deosebire de lucrările de îndrumare apărute pînă acum, care se mulțumeau să dea numai îndrumări privitoare la modul cum trebuie pregătît terenul și cum se execută însămînțatul, lucrările de întreprindere și recoltarea orezului, noua lucrare, în partea introductivă, prezintă date interesante cu privire la producția globală de orez de pe tot globul, ca și la suprafețele cul-

tivate și producția medie la hectar obținută în țara noastră, începînd din anul 1947.

După ce trec în revistă amenajarea orezăriilor în gospodăriile de stat, colective, întovărășiri și asociații în diferite regiuni ale țării, autorii redau particularitățile și sistematica orezului (diferențele varietății cultivate în lumea întreagă). Ocupîndu-se de obiectivele selecției (rezistența la cădere, la scuturare, la concentrația de săruri din sol, precocitatea etc.), lucrarea prezintă metodele de selecție (hibridarea sexuală, educarea), ca și tehnica procesului de selecție.

Autorii arată, între altele, că în țara noastră s-au delimitat trei zone pentru cultura orezului, determinate de condițiile specifice de climă. În fiecare din aceste trei zone trebuie să se cultive și cele mai potrivite soiuri de orez, care, în condițiile respective, pot să asigure o producție maximă. În ultimul timp s-au stabilit câteva soiuri care au dat rezultate bune în regiunile București, Constanța și Galați (soiurile Năvoalnene, Agostano și Precoce Allorio). În prezent luptîndu-se pentru obținerea unei semințe pure.

În continuare, lucrarea se ocupă de modul cum trebuie amenajate orezăriile, de asolamentele în orezării și lucrările solului, îngrijămintele, sămînța și lucrările de sămînțat și întreprindere.

Un capitol mare este rezervat combaterii buruienilor, bolilor criptogamice și dăunătorilor orezului. În sfirsit, în ultima parte a lucrării se arată tehnica recoltării și condiționării orezului.

Lucrarea, alcătuită pe baza unei bogate literaturi de specialitate (așa cum se indică în bibliografia din finalul cărții) este bogat ilustrată cu planșe și fotografii reprezentînd diferite cîmpuri, canale și sisteme de irigație de la gospodăriile de stat din țara noastră. Ea poate fi de un real folos cultivatorilor de orez — cu atît mai mult cu cît în diferite regiuni ale țării (ca, de pildă, la Ulmeni, regiunea București) în ultimul an, au luat înfintă numeroase unități agricole cooperative care cultivă această prețioasă plantă pe mari suprafețe.

ION DRINCU



CADOURI LA MAGAZINELE UNIVERSALE SI SPECIALIZATE ALE COOPERATIVELOR DE CONSUM

Contractul COLECTIVISTILOR

Veste că statul a hotărît să încheie cu producătorii agricoli contracte pe lungă durată pentru cumpărare de cereale au aflat-o colectivitățile din Cernavodă mai de mult. Încă de cu toamnă. Vestea le-a fost adusă de către un delegat al întreprinderii comerciale raionale „Recolta“. Ce-i drept, cînd a venit delegatul să le vorbească despre această hotărîre, la sediul gospodăriei se aflau puțini colectivități; președintele și vreo 5-6 membri. Dar, alții citi erau, ai au ascultat cu luare aminte tot ceea ce le-a spus reprezentantul „Recoltei“.

Pentru ca știrea să se întindă în toată gospodăria n-a trebuit să se aurgă vremea prea lungă. Vorbe a- ceea: gura omului aleargă mai lute decît picioarele... N-a fost mîinte de colectivizat care să nu priceapă că prin acest nou sistem de contractare, statul urmărește să asigure producătorilor agricoli posibilitatea desfacerii produselor lor, să-i stimuleze pe aceștia în lupta pentru sporirea producției de cereale. De asemenea, eu mai priceput colectivității din Cernavodă că statul vrea să asigure producătorilor un preț bun pentru produsele lor. Altfel, ce rost ar avea prevederarea hotărîrii ca, în cazul cînd în vreun an prețul cerealelor va fi mai mare decît cel înscris în contract, să li se plătească producătorilor bucatele la prețul de achiziții practicat de stat în anul acela, majorat cu 10 la sută.

mai în momentul în care aveau nevoie mai mare de bani! De aceea, nu le-a fost greu să se hotărască să încheie și ei contract pentru vinzarea de produse din recolta anilor viitori. Dar ce produse să contracteze și cîtă cantitate din fiecare? Lurzu! acesta trebuia stabilit în funcție de planul de producție al gospodăriei și bineînțeles de voința tuturor membrilor. S-au adunat deci la sfat cu toții. Au discutat îndelung, au cumpănit posibilitățile pe care le are gospodăria lor, au stabilit la fiecare cultură în parte cantitatea de produse le-ar rămîne în afara necesităților lor. Ce în orice adunare, au existat unii mai înfierbîntați, alții mai cumpăniți. Propunerile au început să vină grindină; părerile au prins să se ciocnească. O parte din colectivități au înțeles să contracteze aceeași cantitate ca în anul acesta, adică 34 de tone, iar alții, de două ori pe an. Hotărîrea definitivă a luat naștere din această ciocnire de păreri. Cînd Ion Moșoiu, președintele colectivității, s-a ridicat s-o anunțe, neînțelegerile fuseseră curmate... *

După cîteva zile de la adunarea generală, în biroul întreprinderii raionale de achiziții și contractări „Recolta“ din Medgidia, Ion Moșoiu, președintele gospodăriei colective „Voicu Daci“ din Cernavodă, își pune semnătura în josul unui hîrti. Prin această semnătură și se angaja în numele tuturor colectivităților să vîndă statului, anul, vreme de trei ani, cîte 45 de tone de produse cerealiere din care 8 tone de grîu, 10 de floarea-soarelui și 27 de porumb. Cantitățile acestora constituie contribuția pe care ai, membrii gospodăriei colective din Cernavodă, o vor aduce la formarea fondului centralizat de cereale al statului.

V. POMPIIU

Preluări peste plan

Ducînd o susținută muncă de lămurire în rîndul producătorilor agricoli, prin agenții comunale și raionale, întreprinderea comercială raională „Recolta“ Găești a reușit ea

în anul acesta să predea la gospodăriile colective și întovărășirile din raion o cantitate de peste 100.000 kg grîu și 7.600 kg floarea-soarelui în afara cantităților contractate. În cîntea zilei de 30 Decembrie, I.R.A.C. „Recolta“ Găești a depășit cu un și mai mare procent planul la achizițiile și contractările de cereale.

V. POMPIIU

Fructe valorificate prin cooperare

Din realizările I. R. A. C. „Recolta“ Iași

Ca și pînă acum, în fața întreprinderii regionale de achiziții și contractări — Iași stă pe primul plan problema preluării cerealelor contractate în anul acesta și încheierea de contracte pentru recoltarea anilor viitori. Tov. Buncescu Valentin șeful serviciului planificării de la a-

ceastă întreprindere ne-a arătat că asigurarea fondului centralizat de cereale al statului constituie o grîlă permanentă pentru lucrătorii de la I.R.A.C. „Recolta“. Pînă în prezent, cele 29 de baze de recoltă din regiune au preluat de la unitățile agricole socialiste, în contul contractelor încheiate cu „Recolta“, 1.187 tone de porumb și 4.621 tone floarea-soarelui. Frunțaș în munca de preluare a produselor agricole contractate este întreprinderea raională Iași. Planul de preluare al acestora a fost îndeplinit în pormb în proporție de peste 70 la sută, iar la floarea-soarelui în procent de peste 95 la sută.

Nici încheierea de contracte pentru recoltă anilor viitori n-a fost lăsată pe planul al doilea. Pînă zilele trecute gospodăriile agricole colective și întovărășirile din regiune se angajaseră să livreze statului timp de 3 ani o cantitate de 1.280 tone de cereale.

P. VARĂȘTEANU

Pe scurt de la corespondenți

În cadrul „Lunii Culturii“ la cîminul cultural „Ion Creangă“ din comuna Răcăciuni, raionul Bacău, a avut loc o seziătoare culturală la care au participat peste 400 de țărani muncitori. Program artistic a cuprins recitări, coruri, muzică instrumentală și a fost interpretat de formația artistică a gospodăriei agricole de stat Răcăciuni.

MARIA ANCIU

Caravana cinematografică nr. 3 a regiunii Cluj a prezentat în sala cîminului cultural din satul Brădești, raionul Aiud, filmul „Mireasa Căprioară“.

Filmul s-a bucurat de o frumoasă primire din partea țărănilor muncitori.

IOSIF BARB

În cîntea celei de a 10-a aniversări a Republicii, comuna Armeniș, raionul Caransebeș, va fi electricizată.

HAMAT VICHENTIE

Caravana cinematografică nr. 6 a regiunii Ploiești a prezentat în satul Merei raionul Buzău, filmul artistic „Cavalerul fără lege“.

Au asistat peste 300 de spectatori.

PAUL DUȚA

În comuna Cîndești, raionul Buhuzi, există astăzi un dispensar modern cu o casă de naștere. Numai în acest an a născut aici, sub supravegherea medicală, 131 de fetme din sat.

În comună, mai există de asemenea un punct farmaceutic și două centre de lapte la care se distribuie lunar 400 litri lapte pentru copii țărănilor muncitori.

TACHE VASILACHE



În cel 4 timpări recunoaștem pe David Mîrcea, Ioan Iovan, Gh. Mihai și Nicolae Gavra.

Membri ai gospodăriei colective d în Curtici, regiunea Timișoara, ei aduc o importantă contribuție la creșterea avuției obștești.

Dupa ce au confecționat 2.000 de hînci necesare unor școli din regiune, colectivitățile timpării execută alte comenzi aducătoare de venituri.

Ne-am gospodărit după puteri

Tare-i bună prevederarea. Te-ai gîndit la ce se poate întimpla și ti-ai luat din timp mîsuna pe polivrită? Nu te doare capul de nimic. Oar dacă te-a surprins evenimentul, dai din colț în colț și nu-i poți face față.

Nu știu alții cum au procedat, dar noi, colectivitățile din comuna Drogu, cînd ne-am apucat să facem grajdul pentru vitele gospodăriei, ne-am gîndit așa: acum avem puține animale. Dar ca milne ne trezim cu încă cîte ște cite. Unde le adăpostim în caz că facem grajdul numai pentru 18—20 de capete? Afară? Dacă-i primăvară — merge. Îi trîntim un covonăș în curte, lîngă grajd și gata socoteala. Dar să zicem că ne pomnîm cu 15—20 de cereri noi în prag de iarnă. Ce le spunem oamenilor: „Uite, fraților, nu vă putem primi acum, că n-avem adăposturi pentru animale și unele?“ Așa nu putem s-o facem. Prin urmare ce ne-am zis? la hal să construim un grajd mai mîrșor, cît tot avem material în plus.

vitele din Drogu? Nu puteam. Problema însă tot am rezolvat-o într-un fel. Și iată cum:

În satul nostru sînt destule grajduri. Bineînțeles că unele din ele sînt mai mari, iar altele mai mici. Noi le-am ales pe cele mai încălzite și mai bune. Ne-am oprit la 20. Încap în fiecare între 5 și 10 animale. Le-am grupat pe ulițe și pe brigăzi. Și pentru că s'a potrivit ca unele să aparțină chiar conducătorilor de ateleale — bunăoară lui Vasile I. Vlădescu, Iordache Mîlea etc. — am dat în seama lor și vitele pe care le-am adăpostit acolo. Iar pe celelalte, unde nu s'a nimerit așa, am hotărît să le încredințăm unor colectivități ca Ion Gheorghiu Dîmba, Alexandru Soarec și alții, care au mare dragoste pentru animale.

Cu unelele am rezolvat-o mult mai simplu. Cum aveam dela nis e material lemnos și peste 4000 de snopi de stuf, ne-am apucat să construim un adăpost. Și uite că-i aproape gata. Ani adus în el o parte din unele. Care va să zică, atelelerei pot să înceapă reparațiile chiar de ne acum. Cît despre vite, cu măsurile pe care le-am luat, sperăm că vor lerna destul de bine, astfel ca în primăvară să putem lucra cu ele.

NICOLAE N. SOARE
președintele gospodăriei colective „Drumul beisugului“ din comuna Drogu

Planul de producție și condițiile locale

(Urmare din pag. I)

Acum nu se mai mîrș. Fac și ei așa și văd că-i treabă cu folos.

Desigur că planul de producție al gospodăriei colective „Ilie Piniile“ au putea fi încă îmbunătățit. În condițiile locale de climă și sol poate că n-ar fi rău să se extindă cu ceva suprafața culturoată cu porumb. Acest lucru ar duce în primul rînd la o și mai mare îmbunătățire a hranei animalelor. În al doilea rînd, ar da gospodăriei posibilitatea să valorifice cantitățile mai mari de produse, ceea ce ar avea drept urmare o simțitoare creștere a veniului bănesc. N-ar fi rău deloc dacă pe lângă cele 22 ha grădina de legume irigație s-ar mai cultiva o suprafață de cel puțin 50-60 ha cu legume neirigație. În sfirsit, conducerea gospodăriei ar mai trebui să se gîndească la mărirea suprafeței de răsădinit și, poate, la o seră. Pielețele orasului Brătia ar primi cu multă bucurie camionetele cu zarzavaturi timpurii ale gospodăriei. Iar colectivitățile și gospodăria însăși n-ar avea de cîstigat din asta.

NICOARA COSAȘU

De-ale MONARHIILOR...

Cifrele de mai jos au sînt noi. Au existat înțre și pe vremea cînd țara — bîta țară — se afla sub „obăduirea“ mantiei regale.

Apadar, cifrele n-au fost descoperite o dată cu trecerea peste frontiera a ultimului vagon cu ultimul vîlstar dintr-o monarhie — ventuză care fi de ani a huzurii pe spinarea poporului.

Generalul le-a ardat mărcile prin lupă și le-a explicat că nici un exemplar din acei album nu este veritabil, ci o copie abia, măiestrită, dar care poate fi descoperită oricînd de ochul unui expert.

Cine să fi făcut această înțărare? — se-niteabu umilii directorii.

— Cine a cercetat singur albumul? a întrebă curios ofițerul.

— Nimeni! Albumele erau permanente sub acțiia și sub cheie. Doar... Și deodată funcționarii superiori ai poștei și-au reamîntit. Regele le ceruse cu cîteva ani în urmă admimie. Să le admire. Le-a înopoiat după o jumătate de an...

La o lund după ce întregoa preșă a depîns „plădarea“ ulterioară de casa domnițoara prin acumuirea eltorvatei de tablouri prețioase — semnate de maștri ai Renașterii — odată cu incendiu care a distrus castelul Poștor, presa de peste ocean anunța vînderea la licitație a tablourilor „nîmicită“ de loc.

Ziarele oficiale din țară n-au scos un cuvînt despre această nouă afacere de suie de milioane.

Dar ceea ce pune vîrl la toate sînt următoarele:

Cu prilejul exproptierii terenurilor de pe lîngă vechiul palat regal, citi și pentru clădira celui nou, s-a alocat urgia sumă de două milioane lei.

Printre oferiții de materiale de construcție și mobilier n-au găvit și trei personaje cărora le-a fost admimie oferita pe loc ai chiar achizițat anticipat.

Cei trei carți luminosi sa numeau: Carol al II-lea, prințul Nicolae și arhiduceasa Ileana.

Pe noi nu trebuie să ne mire. Doar stampila regală a fost aplicată pe facturile de bînză și salam ale sînelor și fabricilor coroanei, ca și ne ordinul de masacrare a celor 11.000 de țărani descuși în 1907.

Prin 1942 un general hitlerist, specialist-expert în filatelle, a cerut să i se arate colecțiile de mărci vechi aliate în tezaurul și muzeul Poștor.

Prezîntîndu-i-se albumul cu „capete de zîmbur“, a examinat îndelung cu lupa mărcile, după care, disprețuitor, a spus celor de lîngă el:

— Falsch!

Directorilor de la poșta nu le-a venit să creadă.

— Exclus. Toate capetele de zîmbur sînt buciși veritabile reprezentînd o valoare imensă pe piața filatelică.

ANTON ALEXE

STATIUNEA de MAȘINI și TRACTOARE COBADIN

Una din cele 240

In octombrie 1948 au luat ființă primele stațiuni de mașini și tractoare din țara noastră. Prin inițiativa S.M.T.-urilor partidului și guvernului au creat un mijloc puternic pentru întărirea și dezvoltarea alianței dintre clasa muncitoare și țărâna muncitoare, alianță care constituie temelul transformării socialiste a agriculturii, al întăririi statului nostru de democrație populară, al construirii socialismului în țara noastră, al bunăstării întregului popor muncitor.

În lafa celor 240 de S.M.T.-uri înființate până acum, realizării cu care se mîndrește Republica noastră populară, stă sarcina principală de a introduce tehnica înaintată în agricultură, de a ajuta țărâna muncitoare să execute munca agricolă la timp și în bune condiții tehnice, de a-i convinge pe țărânii muncitori de superioritatea muncii cu mașinile și a-i îndemna să se unească în mari unități cooperatiste agricole.

Unul din S.M.T.-urile care și-au îndeplinit cu cinste an de an această importantă sarcină este și stațiunea de mașini și tractoare Cobadin, regiunea Constanța. Învingând greutățile inerente incipientului, lupind pentru folosirea parcului de mașini și tractoare cu un randament cât mai înalt, mecanizatorii de la S.M.T. Cobadin au convins în ultimii ani largi mase de țărâni muncitori să pornească pe calea gospodăriei agricole colective.

În toamna acestui an S.M.T. Cobadin a primit „Steagul Roșu” de frunțiș pe țară.

În cele de mai jos, vom reda câteva aspecte din munca acestei unități care prin realizările obținute anul de-a rândul poate constitui un luminos exemplu pentru toate celelalte S.M.T.-uri din țara noastră.

HERI ȘI AZI

Inchipuți-vă un loc înalt, nu departe de gara Cobadin, unde ani de-a rândul nu creștea decât ierburile și mărăcișii. Într-o vreme, locul acesta a fost cumpărat de un țigăn, care a băgat plugurile la arat. Aici se îndăua unora iaururi și permicite de porumb. Altfel, nici alt. Aproape toate, boala și aceluși împănzeu cîmpul.

Cu nouă ani în urmă, pe aceste locuri au poposit într-o dimineață mai multe camioane aducând materiale de construcție: cărămizi, var, ciment, grinzii. Oamenii au pornit după aceea cu însușirile la lucru. S-a ridicat atelierul mecanic. Era un atelier mic, nelămpădit. Dar aici stațiunea nu avea decât doi de ani și-și făcuse deja un nume.

Ante se scurgeau unii după alții. La început, S.M.T.-ul a trebuit să se mulțumească la lucru pe câteva rălele de ogor, mîndri tractoarele în colo și încoace, consumînd cantități mari de carburanți și timp mult pe deplasările în gol. Mai târziu, dîndu-și seama de ușurința pe care le-o aduce în munca tractoarele și celelalte mașini ale S.M.T.-ului, țărânii veneau în număr din ce în ce mai mare la stațiune și cereau să încheie contracte de lucru, pentru a-și lucra pămîntul cu mijloace mecanizate.

Rîndul lor, urmînd pilda activităților de partid și de stat de la raion și regiune, mecanizatorii și tovarășii din conducerea stațiunii au dus o adevărată muncă de lămurire și îndemn în satele din jur, ca oamenii să în-

țesească pe scară din mai largă utilizare S.M.T.-ului. Așa au luat ființă primele întreprinderi agricole și gospodării colective în zona de activitate a S.M.T.-ului Cobadin.

Locul pînă de curînd și mărăciș de albidă s-a transformat curînd într-un adevărat oșez. Cu și în alte sate și sate de S.M.T.-uri din țară, numeroase cîldiri s-au ridicat în jurul pavilionului administrativ și al atelierului mecanic al stațiunii: un grup social cu etaj, club, baie, 12 apartamente pentru familiile etc.

Ceea ce trebuie reținut este că stațiunea de mașini și tractoare a devenit centrul de atracție al țărânilor muncitori din partea de nord a raionului Negru Vodă. Aici S.M.T. Cobadin are 107 tractoare de diferite măști. Aceste mașini nu mai străbat înădărituri de teren ca odinioară, ei tarile întinse. S.M.T.-ul Cobadin deservește, ca și drept, numai 8 gospodării agricole colective, cele din comunele Ciocirlița de Jos, Cămincea, Negrești și Cobadin, cu satele respective. Dar aici pămînturile sînt idră hatur, tarile cîl zarea, pe care tractoarele pot să lucreze în voie, sporind rîndnicia pămîntului.

S.M.T. Cobadin, ieri, un cîmp sărac, părășit. Azi, un oșez în care fortașcă muncitorii vrednici, o ogradă cu zăvălie cu un stup de unde pornesc mașinile pe ogoarele din împrejurimi, pentru a-și ajuta pe oameni să umule și pămîntului roade bogate, să-și îndurească bîndărea la care au rîvnit altele sute de ani moșii și strămoșii lor.

Mulțumim din inimă S. M. T.-ului

Gospodăria noastră colectivă a luat ființă la 25 martie 1951. La început nu intraser în colectivă decât 193 familii, cu 1.370 de ha. de teren. În prezent avem destul de puțin. Ne bazăm însă pe apăsări și ajutorul ce trebuie să ni-l dea S.M.T.-ul.

Drept să spun, pe vremea aceea nu aveam experiența muncii în comun, iar brigada de tractoare nu reușea întotdeauna să ne facă lucrările la timp și bine. Cu timpul însă cadrele S.M.T.-ului au crescut, chiar din rîndul colectivităților noastre.

În ultimii ani, S.M.T.-ul ne-a deservit cum nu se poate mai bine. Ca urmare a lucrului făcut cu trageră de inimă, la vreme și bine, recoltele obținute de colectivă noastră au fost cu mult mai mari decît cele ale întreprinderilor sau ale țărânilor muncitori individuali care își lucrau pămîntul cu oile. Lucrul acesta a fost ca spre gospodăria

colectivă să-și îndeplinească tot mai mulți pași din comună, fie români, turci sau țigari.

Anul acesta, cu ajutorul S.M.T.-ului am obținut recolte bogate: aproape 1.500 kg. grîu în medie la ha, 1.800 kg. orez de toamnă, 1.050 kg. floarea-soarelui și 3.500 kg. porumb la ha. Pe lotul experimental de 100 de ha, pe care toate lucrările au fost executate mecanizat de către brigada S.M.T., am obținut o producție medie de 7.587 kg. porumb stuleți la ha.

S.M.T.-ul ne-a ajutat și la însușirea unei mari cantități de furaje, ne-a băgat porumb, ne-a tunat oile cu agregatul electromecanic, ne-a selectat semințele necesare însămînțării etc.

Dar nu numai cu lucrările mecanizate ne-a ajutat stațiunea de mașini și tractoare. Inginerul Marinescu cu și alți tehnicieni din S.M.T. au finit la noi în colectivă diferite lecții la

curșurile agrozotehnice de țară. La încheierea diferitelor campanii agricole, la adunarea generală a gospodăriei participă și brigada de tractoare, care dă un raport în fața adunării. În felul acesta se încheagă tot mai mult legăturile între colectivități și mecanizatori, între brigada noastră de cîmp și brigada de tractoare.

Acum, în gospodăria noastră a intrat tot acest ajutor de aproape 4.000 de ha. Într-o vreme ne-am ridicat în gospodărie grajduri noi și alte clădiri, iar cu ajutorul ramurilor anexe, bine dezvoltate, am devenit milionari.

La obținerea tuturor acestora a contribuit în bună măsură și S.M.T. Cobadin. Pentru toate acestea, „mulțumim din inimă S.M.T.-ului”.

SABRI EMURLA
președintele gospodăriei colective „8 Mai” din comuna Cobadin

CINSTE FRUNTAȘILOR STAȚIUNII



STELIAN MANOLIU
dispecer

NICOLAE R. BUTUC
tractorist

MARIN CERVIȘ
șef brigadă

GHEORGHE HANN
tractorist

Volum de lucrări mare — PREȚ DE COST MIC

In anul 1957 S.M.T. Cobadin a realizat un mare volum de lucrări mecanizate. Astfel, față de planul de 370 hectare pe tractor convențional au fost realizați cele 517 hectare, adică cu 100 de hectare mai mult ca în anul trecut, cu 162 hectare mai mult ca în 1955 etc. În acest mod și productivitatea muncii a crescut. Pe cap de muncitor, față de 240 hectare planificate, s-au realizați 281 hectare. Totodată, SALARIUL MEDIU pe cap de muncitor a ajuns cifra de 796 lei lunar.

Datorită acestor realizări, îmi spunea zilele trecute contabilul șef, tov. Nic. Moscu, corelația între creșterea volumului și între creșterea productivității muncii și a salariului mediu pe anul în curs este de 117 la sută.

Lucrările agricole fiind făcute la vreme și potrivit cerințelor agrotehnice, stațiunea a contribuit în mare măsură la obținerea unor recolte bogate pe terenurile lucrate de tractoriștii săi. La

cultura grîului, bunăoară, gospodăria colectivă din Vișoara a obținut o producție medie de 1.560 kg. le hectar, iar de pe o țară de 140 ha s-a obținut 2.050 kg. grîu la ha. La porumb, colectivitatea din Cobadin au recoltat în medie cele 3.500 kg la ha.

Ceea ce este deosebit de interesant de subliniat la faptul că producțiile medii obținute au crescut an de an în unitățile deservite. De pildă, la grîu, gospodăria colectivă din Negrești a obținut în anul 1956 aproape 1.500 kg la ha, iar în 1957 aproape 1.500 kg la ha. La orez de toamnă colectivă din Vișoara a recoltat în medie în anul 1955 — 970 kg per ha, în 1956 — 1.200, iar în acest an 1.400 kg la ha.

Pentru colectivul de conducere, realizarea unui preț de cost cu mult sub

cel planificat a fost în permanență un obiectiv de bază.

În acest an prețul de cost a fost redus cu 29,86 lei la hectar, obținându-se economii de aproape un milion de lei, în cea mai mare măsură la articolele 36 și 37, adică la consumul de carburanți și lubrifianti și la reparatii.

Totodată S.M.T. Cobadin și-a înscris în prezent de 100 la sută alți drepturile cunvenite ca plată în natură (2.509,7 tone diverse produse) cîi și la bani (aproape 490.000 lei).

Faptul că s-a reușit să se facă economii înseamnă și să reducă prețul de cost, a permis acum stațiunii să creeze FONDUL ÎNTRERINDRII, bani cu care se va putea în viitor îmbunătăți activitatea social-culturală la stațiune, acordarea de premii suplimentare etc.

Crește gradul de mecanizare a lucrărilor agricole

Intrată de către stat în fierea care an cu noi și moderne mașini agricole și cu tractoare universale, S. M. T. Cobadin a avut posibilitatea să contracteze și să execute un volum variat de lucrări mecanizate care, prin natura lor, îi secrete pe colectivități de munca manuală miglăoasă și grea.

Numeral în ultima vreme, stațiunea a fost dotată cu 17 tractoare U.T.O.S., 4 semănători „Victoria”, 2 combine de recoltat porumb, 2 pluguri pentru desfundat, un agregat de tuns oi, o moară cu ciocane, 4 remorci basculante etc. Bineînțeles că numărul de mașini agricole cu diverse întrebări de care dispune S.M.T.-ul a permis să se contracteze cu gospodăriile agricole colective un volum et mai complex de lucrări.

Muncind cu vrednicie, harnicii tractoriști de la S.M.T. Cobadin au reușit ca anul acesta să contracteze și să execute un volum de lucrări de 60.942 hectare față de planul de 44.006 hectare. Iată mai jos cum se prezintă dinamica mecanizării lucrărilor în ultimii cinci ani:

ANUL	ARĂTURI ha	SEMĂNAT ha	PRĂȘIT ha	RECOLTAT pe SEC 100 cu COMBINA	RECOLTAT pe COMBINA ha
1953	9.210	2.361	423	932	290
1954	12.888	3.778	1.049	1.125	242
1955	14.844	3.775	1.376	1.193	184
1956	18.311	4.692	3.092	2.120	1.610
1957	20.684	5.128	3.717	2.580	2.494

În acest an S.M.T. Cobadin a contractat și executat un mare volum de lucrări în alte secții de activitate ale gospodăriilor colective. Este vorba în primul rînd de sectorul zootehnic. Azi, mecanizatorii S.M.T.-ului au lucrat și însușit 5.297 tone nutreț, au tuns electromecanic peste 1.200 oi, au băgat cu ajutorul botozelor vechi — transformate — peste 50 de vagoane de porumb etc. De asemenea, mecanizatorii au selectat și condiționat peste 828 tone de semințe, au imprăștiat îngrășămintele chimice pe o suprafață de peste 100 ha, și au făcut diferite transporturi. Iar în sectorul legumicol au irigat 4 grădini de zarzavat în suprafață de 40 ha. Astfel, stațiunea a contribuit în mod simțitor la creșterea gradului de mecanizare în unitățile deservite.

— Oho! să fi sînduș dumentea! De cînd a plecat pe teren tov. inginer!

— Bine, dar abia e 7 și jumătate! — Dinul pornește mai întotdeauna cînd încă n-a rădărit soarele, mi-a spus cu cădă mintre secretara.

Po tovarășul inginer Vasile Marinescu, agronomul șef al S.M.T.-ului Cobadin, îl poartă gînduri grele în stațiune. Mai de mult, îl împurumusem o carte — mi se pare un manual cu privire la exploatarea mașinilor agricole de B. S. Șerpeșchi. L-am așteptat într-o zi, de dimineață și pînă seara, ca să mi-o restituie. Dar oădînd că intrize peste miezul nopții, m-am dus la culcare, sperînd că a doua zi dimineața voi da de el neapărat. Cînd m-am înființat însă la birourile stațiunii, secretara mi-a spus:

— Oho! să fi sînduș dumentea! De cînd a plecat pe teren tov. inginer!

— Bine, dar abia e 7 și jumătate! — Dinul pornește mai întotdeauna cînd încă n-a rădărit soarele, mi-a spus cu cădă mintre secretara.

Pemi Abibula, UNUL DIN CEI MULȚI

Pe panoul de onoare din curtea S.M.T.-ului Cobadin, la loc de cinste, poartă în vîzută de onoare vizitarea fotografiei lui Pemi Abibula, șeful brigăzii a 7-a de tractoare, brigada frunțașă pe stațiune.

Ani de-a rîndul pînă acum, acest vrednic mecanizator a dobindit succese deosebite pe care s-a dus vestea în toată regiunea Constanța. Succesele brigăzii lui au fost și succesele gospodăriei colective „Vasile Roșu” din satul Vișoara, al cărui membru este. Căci de felul cum brigada condusă de Pemi Abibula a lucrat în fiecare an pe pămînturile colective a depășit și bogăția recoltelor. Iar șeful de brigadă, tov. Pemi Abibula, nu numai că organizează bine munca tractoriștilor, ci și cum să aplice agrotehnica, a devenit un fel de-a sînduș agronom al colectivității.

Intotdeauna, cu el s-au făcut tovarășii din conducerea gospodăriei colective dacă

trebuie să se facă încă o arătură primăvară, în afară de cea de toamnă, pe țara pe care urma să fie semănat porumb, sau dacă era suficient numai un cultivat.

Despre felul cum muncesc mecanizatorii din brigada lui Abibula este destul de graitor faptul că în acest an, de pildă, în loc de 8.048 hectare cîi a avut planificat brigada lui a realiza 8.867 hectare.

Bine și cum s-au rădărit rezultatele muncii în viața lui Pemi Abibula? Zar putea întreba cineva. Cum arată azi gospodăria acestui mecanizator, care odinioară a slăgărit din greu prin ogradă noșterilor și chibaburilor? În această privință, la anul acesta, numai în 11 luni, el a chibăguit nu mai puțin ca 22.932 lei. Anul trecut, în satul Vișoara, Abibula și-a construit o casă nouă, ce o vedeți în fotografia de mai jos. Acum, cînd

Int-adevăr, de la 15 martie 1949 și pînă în prezent, mai bine din jumătate din timp, inginerul Vasile Marinescu și l-a petrecut numai și numai la brigadă, pe teren, la gospodăria colectivă de servit de stațiune.

— Așa a muncit permanent agronomul șef al S.M.T.-ului Cobadin timp de peste 8 ani de zile, nu de mirare că azi nu a colectat în comunele Ciocirlița de Jos, Cămincea, Cobadin sau Negrești care să nu-l cunoască bine. În cele case de țărâni muncitori nu a poposit inginerul Marinescu înaintea de colectivitatea regiunii Constanța, pentru a sta de vorbă cu oamenii, pentru a le arăta vantelele muncii în comun, folosind mașinile și tractoarele S.M.T.-ului! Cîte sute de km. n-a străbătut el pe jos, pe arșiș sau pe ploaie, pentru a merge de la un sat la altul, acolo unde trebuiau o cercuși! De cîte sute de ori nu a luat parte chiar la adunările colective, în care se dezbăteau probleme legate de dezvoltarea oronului sector, de reorganizarea creunei brigăzi, de deslensirea oronului la!

Cu cîteva zile în urmă pe inginerul Marinescu l-am înființat zorînd cătra

un sat, Mergoa pe jos, deși stațiunea are destule mijloace de transport. L-am întrebat de ce nu folosește creun autotambon, iar el mi-a răspuns zînd: — Acum merg la colectia din Cămincea. E încă drum rîu. Și mi-a că autotambonul ar intra în creu hîrtoapă. Colectia toamai urmează să întocmească planul de producție pe 1958. Și se poate să lipim tocmai de la aceasta?

Firește, agronomul șef avea perfectă dreptate. Dacă fiecare inginer șef din S.M.T.-urile noastre ar crenda atenția cuvenită spiritului gospodăriei colective la întocmirea planurilor anuale de producție, abizînd împreună cu colectivității cum trebuia organizată brigăzile și cum trebuia să fie reparat unelajul, fără îndoială că rezultatele ar fi din ce în ce mai bune.

Int-erun album, inginerul Marinescu păstrează o multime de fotografii și scrisori. Sînt fotografii făcute la țara locuții, în colective, acolo unde oamenii au vrut să fie alături de el, sovotîndu-l unul dintra cei mai devotați colaboratori ai lui; și sînt multe scrisori de mulțumire în urma recoltelor bogate și veniturilor mari pe care colectivități le-au dobindit datorită spiritului S.M.T.-ului. Cred că albumul este una din cele mai trînice mărituri ale muncii nepercepțite, una din mindriile acestui om de bază al S.M.T.-ului Cobadin.

Mașini bine pregătite

In ultimii ani, în timpul iernii, mi-a spus mecanicul șef, tov. ing. Dan Păulescu, noi executăm numai reparatii generale sau capitale la motoarele și tractoarele cărora le vine rîndul, potrivit normativului de reparatii. În restul anului — în afară de reparatiile planificate — noi înțărăm numai defectunile ce se ivesc accidental, sau verificăm cu atenție în teren dacă este necesar să schimbăm unele organe de mașini sau repere importante care au suferit uzur nepervăzute. Așa se explica faptul că în timpul iernii nu mai sîntem aglomerat ca acum 6-8 ani în urmă. Totuși, dat fiind numărul mare de tractoare al stațiunii și pentru ca reparatiile să fie de cea mai bună calitate, folosim metoda de lucru pe ansamblu. În cadrul a 19 posturi de lucru noi ne împărțim munca în așa fel încît piesele să fie alifute de la demontarea către montare, asemenea procedurii în bandă rulată.

— Și în acest an, la S.M.T. Cobadin grîja pentru buna pregătire a utilajului constituie una din preocupările centrale ale conducerii stațiunii. Ce anume s-a făcut pînă acum, către sfîrșitul lunii decembrie? Analizîndu-se amanunjit starea parcului de mașini și tractoare, s-a stabilit pentru fiecare mașină în parte gradul reparatilor ce trebuie să fie executată în timpul iernii (în funcție de starea ei și de volumul de hantre executată). Astfel, s-a stabilit să se repare 22 de tractoare I.A.R., 35 de tractoare K.D., 4 M.T.Z., iar la tractorele U.T.O.S.-36 să se schimbe numai pinioanele vitezei a 4-a. O parte din tractorele care necesită reparatii capitale au și fost transportate la centrele mecanice. Conducerea stațiunii a creat cîndlii bane de muncă tractoriștilor și mecanicilor

Mașini bine pregătite

mai este datorită faptului că în ultimii ani atelieri a fost înzestrat cu o serie de noi mașini-unelte (strung, borșanag, banc pentru roda etc.). Ar fi fost bine dacă s-ar fi asigurat și piesele de schimb necesare. Dar la baza de aprovizionare nr. 9 lipsește în prezent o serie de repere importante (garnitură de chibășă, ax secundar, bolțuri, pinioane, culți de viteză, tambur comandat și altele).

În unele ane ale atelierului mecanic se repară însă în prezent și 279 de mașini agricole diverse. În fiecare cîin aceste ateliere anexe lucrările se execută pe baza unui plan grafic reparatilor flecărî echipe de lucru. Mai trebuie subliniat că fiecare din cele 19 posturi pe ansamble sînt înecadrate cu oameni bine pregătiti din punct de vedere profesional, cu un sîmț înalt al răspunderii personale, doritori ca în campaniile agricole din 1958 mașinile și tractorele S.M.T.-ului să funcționeze perfect în brazdă.

De aceea, n-am rămas deloc surprins cînd directorul stațiunii mi-a arătat în remiza stocate 7 tractoare K.D., 4 I.A.R., 2 M.T.Z., și 17 U.T.O.S. care de pe acum erau reparate.

De asemenea, la atelierele anexe s-a terminat repararea a 18 pluguri, 13 semănători, 30 de grape și 20 de cultivatoare.

Pagină realizată de:
AL. RAICU
și **I. LEȘEANU**

Buna organizare a muncii — cheia succeselor



Ca urmare a aplicării sistemului de salarizare și premiere îmbunătățit în acest an, noi am grupat cele 107 tractoare agricole ale stațiunii în 14 brigăzi.

Toate brigăzile noastre sînt acum permanentizate pe locul de producție. Acolo unde am avut posibilități (bineînțeles și cu sprijinul unităților respective), am creat cele mai prielnice condiții muncii brigăzilor, amenașînd cîte un mic atelier necesar executării reparatiilor uzore la tractoare și mașini agricole. Permanentizarea brigăzilor ne-a permis ca legătura și colaborarea între brigada de cîmp a gospodăriei colective și brigada de tractoare a S.M.T.-ului să se întărească an de an. Acest lucru a devenit un factor hotărîtor în consolidarea gospodăriei deservite, ne-a ajutat să devenim cu adevărat un organizator al producției agricole.

Pentru ca toate lucrările să fie executate bine și la timpul potrivit și se obține recolte cîi mai bogate la țară, noi am acordat o atenție deosebită atit pregătirii mașinilor înaintea campaniilor agricole cîi și instruirii mecanizatorilor, pentru ca ei să știe și mînuie și a intrinseca bine tractorele și mașinile. Acest lucru a permis ca în timpul perioadelor de lucrări în cîmp să nu avem stagnări în procesul de producție, mașinile să funcționeze „ca ceasul”, să nu pierdem timp prelic de lucru din cauza vrednă defecțiun.

Mal trebuie să subliniem că noi acordăm toată atenția aprovizionării la timp a brigăzilor cu carburanți, lubrifianti și alimente. Asistența tehnică și ajută pe oameni să umule și pămîntului roade bogate, să-și îndurească bîndărea la care au rîvnit altele sute de ani moșii și strămoșii lor.

Mal trebuie să subliniem că noi acordăm toată atenția aprovizionării la timp a brigăzilor cu carburanți, lubrifianti și alimente. Asistența tehnică și ajută pe oameni să umule și pămîntului roade bogate, să-și îndurească bîndărea la care au rîvnit altele sute de ani moșii și strămoșii lor.

Mal trebuie să subliniem că noi acordăm toată atenția aprovizionării la timp a brigăzilor cu carburanți, lubrifianti și alimente. Asistența tehnică și ajută pe oameni să umule și pămîntului roade bogate, să-și îndurească bîndărea la care au rîvnit altele sute de ani moșii și strămoșii lor.

Mal trebuie să subliniem că noi acordăm toată atenția aprovizionării la timp a brigăzilor cu carburanți, lubrifianti și alimente. Asistența tehnică și ajută pe oameni să umule și pămîntului roade bogate, să-și îndurească bîndărea la care au rîvnit altele sute de ani moșii și strămoșii lor.

Mal trebuie să subliniem că noi acordăm toată atenția aprovizionării la timp a brigăzilor cu carburanți, lubrifianti și alimente. Asistența tehnică și ajută pe oameni să umule și pămîntului roade bogate, să-și îndurească bîndărea la care au rîvnit altele sute de ani moșii și strămoșii lor.

Cîteva din „secretele” succesului

Petov. Radu Nedelcu, organizatorul de partid al S.M.T.-ului Cobadin, îl cunosc de multă vreme. Încă de pe cînd lucra în același post la o stațiune vecină, S.M.T. Chirnoeni. Dorînd să alfu cîi mai multe lucruri din „secretele” succeselor obținute de vrednicii mecanizatori de aici, am căutat să-l întădesc aproape o seară întregă.

Nu-i nici un secret, mi-a spus tov. Nedelcu. Trebuie să creșezi însă cu, pe lîngă buna organizare a muncii, mecanizatorii din stațiunea noastră au folosit cu succes cele mai înaintate metode de lucru în exploatarea tractoarelor. Ne mindrim că aici, la Cobadin, acum cîteva ani în urmă a ost experimentală pentru prima oară a noi în țară METODA GRAFICĂ. U) ORAR. Acum putem spune că această minunată metodă, prin aplicarea căreia randamentul muncii tractorarilor sporește mult, tractoriștilor s-a intrat, în sînge” și este aplicată de majoritatea dintre ei cu deosebit succes. Pe lîngă glicul orar, tractoriștii noștri folosesc pe scară largă aplicațiile de mașini și diferite agregate complexe. Așa, de pildă, cu fiecare din cele 7 cupluri de 2 semă-

nători I.A.R.-511 se însămînțau zilnic cîte cel puțin 25-30 de ha. La semănat s-au mai folosit și agregatele complexe formate dintr-un cultivator, o semănătoare și patru cîmpuri de grăp. La recoltat, s-au grabi lucrul și a folosi întreaga forță a tractorului, am alcătuit și 8 cupluri de cîte 2 secretorii simple. Tot în scopul mării randamentului tractoarelor, la 10 pluguri „Ile Pîntile” s-a montat cea de a patra trupușă mare, cu ajutorul căreia normele de lucru sînt zilnic depășite cu cel puțin 33 la sută. Dacă la toate acestea mai adăugăm și faptul că normativul de îngrijiri tehnice zilnice și periodice este aplicat de tractoriștii cu strictețe, se poate leane afla „secretul” marilor succese obținute de stațiunea noastră.

...Am aflat mai apol că un rol important în îndeplinirea sarcinilor de producție l-a avut întrecerea socialistă organizată individual și pe brigăzi. Comitetul de întreprindere înmănăcă deci decădral drapelul zburător de tractorist și brigada frunțașă, iar gaza de perete și foia volană analizează realizările și lipurile brigăzilor. Frunțașii sînt popularizații și la panoul de onoare.

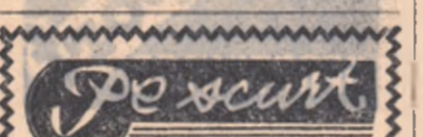

95 de tractoriști de la S.M.T. Cobadin sînt crescuți în stațiune. Toți tractoriștii, pontatori-alimentatori și șefii de brigadă sînt din raze de activitate a stațiunii și lucrează în gospodăriile colective de care aparțin.

Ca urmare a ridicării nivelului lor tehnico-profesional, mulți mecanizatori de la S.M.T. Cobadin au fost ridicați în munci de răspundere în decursul anilor. Cîteva exemple: șeful tractorist Ion Manoliu este azi organizator de partid la G.A.S. Negru Vodă, Ganea Petre, șef de brigadă, este acum mecanic șef la S.M.T. Adam Clit. Șeful atelierului, Dumitru Aninaru, este provanz din rîndul tractoriștilor. Constantin Manoliu, șef de brigadă, este azi șef de atelier la S.M.T. „23 August”.

În anul 1953-1956-1957 peste 70 de salariați și-au construit case noi, peste 60 la sută din totalul salariaților au aparate de radio, mobilă și biciclete cumpărate prin cormorul de stat, în raze.



Criza alianței atlantice

Sesiunea Consiliului N.A.T.O. de la Paris s-a încheiat. Rezultatele acestei sesiuni sunt concretizate în cele două documente oficiale care au fost date publicității după terminarea ei — o declarație de principii și un comunicat.

Dacă declarația de principii este concepută în cuvinte din cele mai albe și mai frumoase, care vorbește de caracterul defensiv al N.A.T.O., de tratative, de dezarmare controlată și de pace, comunicatul în schimb dă peste cap toate aceste formulări, arătând în chip vădit că diplomația americană, inspirată de principiile susținute de Pactul Atlanticului de Nord, este hotărâtă să continue și mai departe politica „războiului rece”, politica inamicității.

Intr-adevăr, comunicatul sesiunii Consiliului N.A.T.O. anunță opinii publice că statele europene care fac parte din alianța atlantică acceptă oferta Statelor Unite de a depozita în Europa arme atomice și de a instala rampe pentru lansarea de rachete cu rază de acțiune mijlocie. Comunicatul vorbește de asemenea despre o serie de noi măsuri de standardizare și integrare a armamentelor și armatelor vesteuropene sub controlul american.

E lesne de văzut, așa dar, că măsurile preconizate în comunicat vin în flagrantă contradicție cu principiile enunțate în declarația adoptată de sesiune.

O dată mai mult, diplomația americană și-a dezvăluit la Paris adevăratele ei intenții și l-a făcut pe partenerii săi din alianța atlantică să accepte politica ei „de poziții

de forță”. Acceptarea aceasta însă n-a fost nici pe departe deplină, ea făcându-se numai cu anumite rezerve și fiind numai o acceptare „în principiu”, fără a aplica imediat.

La Paris, aliații alianței au manifestat — și aceasta se întâmplă pentru prima oară de când există N.A.T.O. — o pronunțată lipsă de încredere în conducerea americană. Cauzele acestei atitudini sînt cît se poate firești. De unde pînă acum, bucurîndu-se de prestigiul celei mai mari puteri capitaliste, Statele Unite își impunuse lesne hotărârile aliaților lor, astăzi cînd acest prestigiu a fost copleșit zguduit de răminerea evidentă în urmă a S.U.A. față de Uniunea Sovietică în domeniul noilor realizări științifice și tehnice, partenerii au toate motivele să fie circumspecți, mai cu seamă că în respectivele țări se face tot mai puternic auzul glasului celor mulți, care nu sînt nicicum dispuși să-și pună existența în primejdie de dragul poliției aventuriste americane.

Așa se face că la sesiunea Consiliului N.A.T.O. de la Paris obiectivele diplomației americane nu au fost realizate în întregime. Pentru a accepta proiectele militare concepute de Pentagon, șeful de guvern participanți la sesiunea de la Paris au găsit oportunitate să pună tot felul de condiții, să ceară noi promisiuni de ajutorare în dolari și de sprijin politic în combinațiile lor. Iar unii dintre ei au refuzat chiar lăși să pună la dispoziție în țările lor baze pentru rachetele americane.

În orice caz, pentru punerea în practică a măsurilor preconizate, a-

dreț pentru amplasarea stocurilor de arme atomice și a rampelor de lansare a rachetelor, va fi nevoie, așa cum arată comunicatul final al sesiunii, să se ia alte hotărâri cu liere care sînt interesate în parte.

În desfășurarea lucrărilor sesiunii de la Paris a jucat un rol important ecoul pe care l-au avut în opinia publică mesajele președintelui Consiliului de Miniștri al U.R.S.S., N. A. Bulganin, pentru coexistență și colaborare pașnică. Ca urmare a acestui ecou, delegații europeni la sesiune, acordînd o mare atenție mesajelor lui N. A. Bulganin, au cerut Statelor Unite să accepte propunerea de a purta negocierii cu U.R.S.S. și delegația americană s-a văzut nevoită să accepte înscrierea în comunicatul final a unor sugestii cu privire la organizarea de tratative cu Uniunea Sovietică.

După cum vedem, cercurile agresive americane nu au obținut la sesiunea Consiliului N.A.T.O. de la Paris tot ceea ce ar fi dorit ele să obțină.

Sesiunea de la Paris a scos în evidență toată slăbiciunea combinațiilor agresive, a arătat că pozițiile imperialiste devin tot mai șubrede. Totuși această sesiune nu a marcat nicicum un pas spre pace. Blocul atlantic continuă să rămînă un primedios instrument al „războiului rece”, ceea ce impune popoarelor luptătoare de pace să-și asculte și mai mult vigilența, pentru a feri omenirea de catastrofa.

În citeva RINDURI

După cum relatează corespondentul din New York al agenției „Associated Press”, 12 democrați membri ai Camerei Reprezentanților a S.U.A. arată într-o declarație comună că guvernul american se opune neînțeleptului unor noi tratative cu Uniunea Sovietică. „Cerem, se spune în această declarație, ca secretarul de stat să adopte sincer, energie și neînfrînat, o poziție comună pentru noi tratative cu Uniunea Sovietică”.

Generalul Limav, adjunct al șefului statului major al forțelor militare aeriene ale S.U.A., a declarat recent la Washington că dacă nu va interveni nici o schimbare în planurile S.U.A., atunci în anul 1959 S.U.A. vor rămîne în urma Uniunii Sovietice în toate domeniile înrudite cu aviația.

Între 11 și 19 decembrie au avut loc la Moscova tratative comerciale între reprezentanții guvernului U.R.S.S. și ai guvernului Republicii Siria. Tratatul s-a încheiat prin semnarea unui acord care prevede extinderea schimbului de mărfuri între cele două țări.

În cadrul dezbaterilor care au avut loc în Adunarea Națională

Franceză, primul ministru Gaillard a pus chestiunea încrederei, cerînd aprobarea proiectului de lege financiar prezentat de guvern. Acest proiect impută guvernului că în măsură cu caracter de „austeritate”, recurgînd la majorarea impozitelor și la înmormurări de stat, precum și la măsurile drastice de economie prin reducerea diferitelor categorii de credite civile. Guvernul Gaillard a obținut vîlul de încredere.

În anul 1958 va începe construirea celei mai puternice termocentrale din Bulgaria și din întreaga Peninsula Balcanică — termocentrala „Maritza-Est”. Aceasta va avea o putere inițială de 300.000 kw, iar în viitor puterea ei va atinge 600.000 kw.

În cadrul unui miting care a avut loc la Medan, capitala Sumatrei de Nord, generalul Nasulion, șeful statului major al armatei indoneziane, a declarat că olandezii concentrează forțe armate în Irian de Vest și în teritoriile din jurul Sumatrei de Nord. „Noi simțem gata să luptăm pînă la victorie”, a declarat generalul. El a chemat poporul indonezian „să fie unit și hotărât”.

ARTICOLE DE TOAMNĂ și DE SEZON IARNĂ

CONFECȚII PENTRU BARBĂȚII FEMEI și COPIL

Cosmopolita, văluri, coștoace de dădă

DIVERSE ȘI PĂLTOANE

GĂȘITI LA MAGAZINELE COOPERATIVELOR DE CONSUM DIN RAIONUL GURAHONT

Tesături bumbac

PENTRU SEZONUL DE IARNĂ

barhet finel diftină pichel plusat sibir

BE VINZARE LA MAGAZINELE COOPERATIVELOR DE CONSUM

În UNIUNEA SOVIETICĂ

Colhozul își schimbă înfățișarea

În ultimii ani colhozul „Porunca lui Lenin” din regiunea Zaporolje, R.S.S. Ucraineană, a obținut însemnate succese în producție. Dezvoltarea gospodăriei a fost însoțită de o simțitoare creștere a veniturilor, care se ridică acum la aproape 5,5 milioane ruble pe an.

În aceste condiții comitetul de conducere al colhozului a pornit mari lucrări de construcție. S-a hotărât să se construiască un palat cultural, o școală, un stadion înzestrat cu diferite instalații pentru practicarea sportului, cum și un mare număr de case de locuit.

De la bun început însă colhoznicii s-au lăbit de o seamă de greutăți. Astfel, colhozul nu avea suficiente materiale de construcție. Pentru a face față necesităților, s-a hotărât să se organizeze producția de materiale de construcție. Descoperindu-se pe teritoriul colhozului zăcăminte de argilă bună pentru producția de cărămidă roșie și de țiglă, colhozul a construit o fabrică de cărămidă și o fabrică de țiglă. S-a construit de asemenea un atelier de timpărie. Campania de construcție putea începe.

Anul trecut colhozul a alocat pentru lucrările de construcție 1,5 milioane ruble. Totodată suma rămasă disponibilă din investițiile făcute pentru construirea celor două fabrici, sumă care depășește un milion de ruble, s-a dat cu împrumut colhoznicilor, pe termen de cinci ani, pentru construirea de locuințe.

În acest an s-au alocat pentru construcțiile din colhoz peste 1,5 milioane ruble. În afară de acestea, colhozul a primit un împrumut de la stat, în valoare de un milion ruble, pentru construcția de locuințe.

Voluntățile lucrărilor fiind mare, comitetul de conducere al colhozului

a invitat specialiștii pentru întocmirea proiectelor necesare. Proiectele au fost discutate în adunarea generală a membrilor colhozului, cu care priete colhoznicii au făcut diferite propuneri. S-a văzut, de pildă, să se construiască case frumoase și confortabile, să se amenajeze conducte de apă, să se planteze pomi și arbori decorativi de-a lungul ulițelor, să se facă trotuare asfaltate.

Pentru realizarea planului de construcții s-au constituit trei brigăzi de construcție, alcătuite din colhoznici specialiști în materie și din tinerii localnici absolvenți ai școlii tehnice de construcții din Zaporolje. Brigăzile inițial s-a repartizat palatul cultural, școala, stadionul. Brigada a doua a fost însărcinată cu construirea caselor de locuit, iar brigada a treia, cu construirea localurilor de producție.

Acum lucrările de construcție se desfășoară din plin. Palatul cultural, o sală de spectacole cu 500 locuri, a și fost terminat. De curînd au fost date în folosință o nouă cantină, un bufet, o brutărie și diferite ateliere pentru deservirea populației. Dintre clădirile administrative, în afară de localul comitetului de conducere al colhozului, în curs de construcție, se va construi o clădire de dimensiuni mari, unde își vor avea sediul sovietul sătesc, un magazin universal, oficiul poștal, casa de economii și stația de radioamplificare.

În sat se vor amenaja 12 străzi

noi, o piață și un mare parc. Străzile vor fi drepte și largi. Casele noi cuprind de regulă un singur etaj, dar în unele cazuri și două etaje. Toate lucrările de construcție a locuințelor vor fi terminate în anul 1959.

După pilda colhozului „Porunca lui Lenin”, au început să și reorganizeze sediile centrale și ale colhozurilor din regiunea Zaporolje.

A împlinit 148 de ani

Pînă acum doi ani, mulți au auzit despre bătrînul colhoznic Mahmud Elvazov, care la vârsta de 147 de ani a vizitat Expoziția Agricolă Internațională din Moscova. În anul următor, ziarele, revistele, posturile de radio, au relatat că, apreciînd activitatea minunată a bătrînului, guvernul sovietic l-a decorat cu ordinul Steaua Roșie în legătură cu împlinirea a 148 de ani de viață.

Cum trăiește în prezent Mahmud Elvazov?

Deși în vîrstă de aproape 150 ani, el la parte la stîrînii secolurilor. Ca membru de onoare al festivalului pe raion, Elvazov a transmis un salut fierbinte participanților la Festivalul de la Moscova prin soții tineretului din Republica sa. Pe delegații l-au interesat amănunțit despre viața acestui admirabil bătrîn al munților, au vrut să aște „secretul” bătrînului în înaintate.

„Recoltele elvazoviene” ale brigăzii de plugari, condusă de cel mai bătrîn muntean au fost cele mai bune din regiune în anul Marei Război pentru Apărarea Patriei.

Nota

Secolul XX — sau Evul Mediu?

„De necrezut și totuși adevărat”. Iată o expresie ce se potrivește cum nu se poate mai bine în cazul aceluiașor persecuții clericale din Italia. Citeva cazuri spicuite la întâmplare sînt grăitoare: Mauro Belland și Lorian Nunziati din Prato s-au trezit într-o bună zi acuzați în public de „concubinaj”. Acuzarea înfăptuită, lansată de preotul din localitate, se baza pe faptul că cei doi soți celebraseră căsătoria lor numai în fața oșierului stării civile și nu și în fața altarului.

Belland, un vechi luptător din rezistență, nu s-a lăsat însă intimidat și a dat în judecată pe respectivul preot, procesul urmînd a fi judecat la 26 ianuarie 1958 la Curtea de Apel din Florența. Indrăgii susținătorii preotului l-au pîndit într-o noapte pe Belland și l-au maltratat crunt. În timpul cîi s-a aflat în spital, cu o hemoragie cerebrală ce era să-l coste viața, s-au lăsat și încercări pentru a-l despărți de soție.

Un alt preot, Don Venturino Ventura din Corte, a fost condamnat la 4 luni închisoare și 20.000 de lire amendă pentru că împreună cu alți cinci complice s-au lăsat vinovați de lapidare în public (au aruncat cu sticle goale și pietre în doi soți din localitate). Motivul? Aceiași ca și în cazul de mai sus, respectiv învinuirea de concubinaj pentru că nu s-au prezentat în fața preotului.

În orașul Bologna, un taxator de tramvai — Dante Gamberini — discuta cu unul din tovarășii săi de muncă despre conferința pe care un preot urma s-o țină a doua zi la depoul de tramvai, intitulată: „Există oare dumezeu?” Dante Gamberini a exclamat: „Nu cred că există și apoi, chiar dacă ar exista nu mă interesează”.

Patru pasageri se aflau în clipa aceea în tramvai. Unul din ei a trimis o scrisoare anonimă către un ziar, dînd și numărul matricolei al taxatorului. Ziarul a publicat scrisoarea, poliția a întreprins imediat cercetări și Gamberini a fost dat în judecată și acuzat fiind de... „lipsă de respect față de domnule”. La rîndul ei, Societatea de tramvai l-a amendat cu 200 de lire și l-a condamnat, îl va desface contractul de muncă.

„Aceste nenaipomenite cazuri de persecuție clericale nu s-au prelungit după cum alii bănuiau în Evul Mediu, ci în Italia anulul 1957. În plin secol al XX-lea, secolul erei atomice.

L. S.

NEGRU pe ALB

În Java de Est autoritățile indoneziane au preluat controlul asupra plantațiilor de zahăr olandeze.

Cu zahărul, cum e lesne. Azi băștinii se mînduiesc. Cît despre olandezi — e clar: Constată-acum că e... amar.

Cu prilejul unei anchete în rîndurile populației din R. F. Germană, 74 la sută din persoanele întrebate s-au pronunțat împotriva creării de baze pentru rachete pe teritoriul R.F.G.

Affind avizul tuturor, Constată cel ce se-narmează. Că pentru baze dumnealor. Nu au alcea nici o... bază.

CONCURSUL TUTUROR PRONOSPOTILOR SPORTIVILOR

Buletin METEOROLOGIC pentru zilele de 25, 26 și 27 decembrie

ING. CONSTANTIN IONESCU de la secția agricolă raională Găești, regiunea Pitești

Uniunea raională a cooperativelor de consum — SIBIU —

Pune la dispoziția întreprinderilor și instituțiilor posesoare de plafoane valorice, prin magazinul său de mic-gros din Sibiu, strada 9 Mai nr. 52.

Mărfuri industriale conform nomenclatorului

LA MAGAZINELE COOPERATIVELOR DE CONSUM DIN RAIONUL GURAHONT. PUTETI GĂȘI!

ARTICOLE COSMETICE ȘI DE PARFUMERIE

- apă de colonie
- parfumuri
- cremă de față
- cremă de ras, etc.

Vizitați cu încredere RESTAURANTELE O.C.L. MIXT-FĂGĂRAȘ unde găsiți

UN bogat sortiment de BĂUTURI alese și PREPARATE CULINARE

Cîteva învățăminte cu privire la cultura sfeclei de zahăr în gospodăriile colective

Un experiența anului agricol 1956-1957 în raionul Găești

În gospodăriile agricole colective din raionul nostru, cultura sfeclei de zahăr este pur răsîndită. Unii colectivități arată că această plantă este nerentabilă deoarece da producții mici și că nu merită să-și bată capul cu ea. Această părere este greșită și s-a născut nu din cauză că în raion nu sînt condiții naturale prielnice sfeclei de zahăr, ci datorită nerespectării principiilor regulii agrotehnice cerute de această plantă.

Să luăm bunăoară, cazul gospodăriei colective „Drumul lui Lenin” din comuna Jugureni. După multe nopți pierdute și coli întreci de hîrte implete cu calcule asupra rentabilității culturii sfeclei de zahăr, tehnicienii de la raion și cei de la fabrica de zahăr Chitila — ajutama de organizația de bază din gospodărie — au izbutit să-i convingă pe colectivități să introducă în planul de cultură și această plantă tehnică. Astfel, pe data de 21 martie 1957, s-a pornit la semănatul unei suprafețe de 4 ha cu sfecla de zahăr, într-un teren pe care fusese făcut ogor de toamnă. Sfecla nu l-a avut însă asigurare un teren de calitate bună, îngrășat din toamnă cu gunoi de grajd, deoarece cultura a fost introdusă în plan primăvara. Însămînțarea a fost făcută cu mîna, sub supravegherea tehnicianului comunal Dan Solț și a agentului de cultura sfeclei din comună. Pentru a se cunoaște rîndurile, s-a amestecat în sămintă de sfecla orz de primăvară. Răsăritul plantelor a început pe ziua de 4 aprilie, cînd

- Unde duce neîngrijirea la timp a culturilor
- Un hectar cu sfecă = 8.290 lei venit. Un hectar cu porumb = 3.450 lei

cultura a fost dată în primirea a 4 echipe.

La îngrijirea culturii însă, lucrurile n-au mai mers la fel de bine. Ca lucrări de întreținere au fost executate rarit și trei prașile manuale. La prima prașală, au fost aplicate și îngrășăminte chimice (50 kg azotat de amoniu și 150 kg superfosfat la ha). S-a neglijat însă să se execute și buchetatul, ceea ce a îngreunat mult rîndul și chiar prașile. Echipa a patra a întîrziat rîndul pe o porțiune de 0,25 ha ceea ce a făcut ca producția de pe această suprafață să fie cu mult sub media realizată la hectar. În plus, echipele a treia și a patra au executat cu foarte mare întîrziere alt prașala a doua cît și a treia. Rezultatul? Recolta medie pe teren lucrat de aceste două echipe a fost cu peste 5.000 de kg la ha mai mică decît aceea a echipei inițiale (condusă de O. Dumitracu, secretarul organizației de bază din gospodărie), unde lucrările de întreținere au fost aplicate la timp și în bune condiții agrotehnice.

La recoltare, s-a mai produs un fapt care a dus de asemenea, la scăderea producției. Din cauza unei defecțiuni a camionului gospodăriei, sfecla a fost lăsată pe câmp 2 zile ceea ce a făcut să se piardă o mare cantitate din recol-

tă. În felul acesta, în loc de o producție totală evaluată la 80 de tone, au fost realizate numai 70.350 de kg, adică în medie 17.587 kg la ha. Greutatea medie a unei sfecle a fost în jur de 400 de g, datorită în mare măsură și faptului că nu s-a executat buchetatul și rîndul în bune condiții.

Cu toate că producția medie obținută a fost sub posibilitățile existente ale gospodăriei, totuși cultura sfeclei a adus anul acesta colectivității din Jugureni un câștig destul de frumos. Astfel, pe cantitatea de 70.350 kg predată fabricii de zahăr, gospodăria a primit: 21.105 lei și 700 kg de zahăr care transformat în lei însumează 6.930 lei, plus 5.140 lei pentru transport; în total deci 38.175 de lei. De asemenea, colectivității vor mai primi 24.500 kg borhot care le va ajuta la hrîntirea în condiții bune a vacilor de lapte.

Din calculele de mai sus reiese că, la cultura sfeclei de zahăr s-a obținut un venit mediu la ha de 8.290 lei, în timp ce un hectar de porumb (cu toate că a produs o recoltă bună, de aproape 3.000 kg boabe), le-a adus colectivității un câștig, evaluat în lei, de numai 3.450 lei. Fără îndoială că dacă se aplicau și îngrășăminte naturale și se executau la timp lucrările de in-

terînire, producția totală la sfecă ar fi putut atinge chiar 12 vagoane, adică un venit mediu la ha de 14.000 lei.

Colectivității din Jugureni le-a folosit mult experiența pe care au căpătat-o în acest an la cultura sfeclei de zahăr. Ei au hotărît ca în anul viitor să mărească simțitor suprafața cultivată cu această valoroasă plantă și să aplice în mai mare măsură o agrotehnică corespunzătoare. De altfel tereni unde va fi însămînțată sfecla a fost bine ales din toamnă, ogor și îngrășat cu gunoi de grajd. Vreau să arăt în încheiere, că și alte gospodării colective din raionul nostru au posibilitatea să obțină la cultura sfeclei de zahăr producții sporite și cîștiguri mari. Este vorba de gospodăriile agricole colective „J. Mai-Mogoași”, „9 Mai”, Meul, „Drumul fericii”-satul C. Paru, comuna Dragodana, „Al doilea cîntec” din satul Dragodana, „6 Martie”-Găești, „N. Bălcescu”-Gura Foii precum și cea din comuna Mățășaru, Valea Mare. Noi, inginerii și tehnicienii din cadrul raionului vom desfășura acum pe timpul iernii o activitate susținută pentru a convinge conducerea gospodăriilor colective mai sus amintite ca în planurile de producție pe 1958, să prevadă cultivarea unor suprafețe cît mai mari cu sfecă de zahăr.