

AGRICULTURA NOUĂ

Anul V — Nr. 410
Marți 1 aprilie 1958

4 pagini
Prețul 20 de bani

Organ al Ministerului Agriculturii și Silviculturii din R. P. R.

POSSIBILITĂȚI MARI PENTRU SPORIREA producției de porumb

— Ce loc ocupă porumbul în cadrul structurii culturilor pe Trus? Aceasta, atât comparativ cu ceea ce a fost, cât și în funcție de sarcinile ce vă revin în anul celui de al doi-

lea plan cincinal și posibilitățile existente.

— Mulți ani, gospodăriile agricole de stat din regiunea Constanța au avut o structură a culturilor complexă. Din această cauză, porumbul a fost cultivat pe suprafețe foarte mici. În anul 1955, bunăoară, deși față de 1953 suprafața crescută de două ori și jumătate, porumbul a ocupat abia 26.000 ha. Într-o asemenea situație, e de la sine înțeles că și volumul producției de porumb era mic, insuficient pentru nevoile noastre în dezvoltarea creșterii animalelor și asigurarea unei rotații raționale a culturilor. Potrivit măsurilor

totalul arabil. Având în vedere că în unitățile noastre aceasta este pe deplin posibil, am luat măsuri ca în acest an porumbul să fie însămânțat pe 80.000 ha, ceea ce reprezintă aproximativ 39 la sută din întreaga suprafață arabilă a Trusului. După cum se vede, sarcina ce ne revine este aproape îndeplinită. Cum am reușit acest lucru? Foarte simplu. Orientându-ne după condițiile pedoclimatice ale regiunii, am extins suprafețele cu porumb în toate gospodăriile aflate în raioanele Negru Vodă, Fetesti, Medgidia (în acestea din urmă deși sint precipitații puține, în lunile iulie și august diminețile sint foarte ceoșoase pe întreaga vale Carasu, ceea ce asigură porumbului umiditatea necesară) precum și pe terenurile mai bune ale unităților din celelalte raioane. Acolo unde sojul este mai sărac sau există pericolul atacului cărbășului de Dobrogea, le renul fiind deja înfăptuit (Hârșova, Babadaș, Tulcea) am înlocuit porumbul cu sorg hibrid, care dă aceeași producție și are aceleași calități pentru hrana animalelor.

— Și acum, dacă n-aveți nimic împotriva, ne-ar interesa un alt aspect al problemei. Anume: ce măsuri s-au luat pentru sporirea producției medii la ha?

— N-am să înșir aici toată agrotehnica ce va fi folosită la cultura porumbului. Aceasta este de acum arhicunoscută. Mă voi opri numai asupra unor măsuri, care, cred eu, merită să fie subliniate în mod special. Întii, fiecare hectar cultivat cu porumb în anul acesta va primi (ca îngrășămintă de bază sau în timpul vegetației plantelor) 180—220 kg superfosfat și 100—150 kg de azot de amoniu, în funcție de condițiile de sol specifice. În al doilea rând, se va iriga suprafața de 2.400 de hectare la gospodăriile Ovidiu, Medgidia,

GH. LEU

CONTINUARE pe PAG. 4

Săgeți

Deoarece fелеcra Aurelia Ioan, șefa circumscripției sanitare a comunei Glăvănești, raionul Zeletin, trece foarte rar pe la dispensarul din comună, sătenii sint nevoiți să meargă în altă parte pentru consultații și tratamente.

(N. HORINCEANU, coresp.)



— Încotro așa urgent?
— La oraș, la tratament.
— Păi de ce așa, că doar e și-n sat un dispensar?
— Este, dar e așa fel, că mă „dispensez” de el!...

Desen de NIC. NICOLAESCU

De la SARCINILE imediate

Pregătirea și prezentarea dărilor de seamă trimestriale

Prima zi a celui de-al doilea trimestru al anului. A trecut, cei drept, puțin timp de când au fost înținate dările de seamă anuale. După ținerul lor a urmat o perioadă oarecum liniștită. Vremea a împiedicat desfășurarea campaniei agricole cu toate forțele. Aceasta nu înseamnă că președinții gospodăriilor colective nu vor avea ce raporta în adunările generale pentru dări de seamă tri-

mestriale care încep astăzi. În primul trimestru trebuia înfăptuită sau pregătită realizarea a o serie de obiective importante ale planului anual de producție. În acest trimestru, de exemplu, trebuiau procurate materiale ca: var, ciment, lemn, cărămidă și începute construcțiile planificate. Numeroase gospodării și-au pus în plan crearea sau dezvoltarea fermelor zootehnice prin cumpărări de animale, înființarea de plantații și întreprinderi anexe. Toate acestea sint sarcini ale primului trimestru. Dar ele nu se rezolvă totdeauna în primele 3 luni ale anului. Anul trecut, de pildă, gospodăria colectivă din Bascov, regiunea Pitești, a amânat cumpărarea vacilor de lapte lună cu lună, procurându-le abia în decembrie. Se înțelege că, nevoiți să le cumpere în pripă, gospodăria nu a putut achiziționa vaci dintre cele mai bune. Nici anul acesta o parte din gospodăriile colective din regiunile Craiova, București, Baia Mare nu realizează la timpul potrivit prevederile planului de producție. Gospodăria colectivă din comuna Mavrodin, raionul Alexandria, de pildă, n-a început construirea magaziei de cereale, deși acum muncile în câmp dau destul răgaz colectivităților pentru a lucra la construcții.

Ascultând dările de seamă, adunările generale pot adopta hotărâri care să oblige consiliile de conducere de a lua măsuri pentru îndeplinirea urgentă a sarcinilor ce trebuiau să fie și n-au fost rezolvate în primul trimestru. În afară de aceasta, dările de seamă trimestriale au și menirea de a prezenta colectivităților acele sarcini din planul de producție ce trebuie îndeplinite în trimestrul următor.

Prezentând dări de seamă temeinic alcătuite care să analizeze cu competență succesele, dar și minusurile din activitatea unităților cooperatiste, consiliile de conducere vor contribui fără doar și poate la mobilizarea integrală a forțelor gospodăriilor și cooperativelor pentru îndeplinirea în întregime a prevederilor planurilor de producție.

ION TERBESCU

Fiecare ceas din timpul prielnic să fie folosit din plin!

TOATĂ ATENȚIA MUNCILOR AGRICOLE

Gospodarii harnici s-au pregătit din vreme pentru campania agricolă de primăvară: au reparat bine mașinile și uneltele, au pregătit sămânța de soi, au transportat la câmp gunoii de grajd. Când terenul s-a zvîntat ei au început muncile în câmp, iar în zilele prielnice au folosit din plin mașinile și atelele la arături și însămînțări. Aceasta a făcut cu puțință ca pînă mai zilele trecute să se execute arături de primăvară pe o suprafață de 418.018 ha și însămînțări pe 131.671 ha. Organizându-și temeinic munca, numeroase unități agricole socialiste au și terminat însămînțările din epoca I, pregătind în același timp terenul pentru culturile ce se însămînțează mai tîrziu.

În multe alte locuri însă, pregătirile pentru campania agricolă de primăvară nu s-au făcut din timp, iar mijloacele de muncă existente n-au fost folosite satisfăcător în zilele prielnice executării lucrărilor în câmp. Din această cauză, pe întreaga țară muncile agricole de primăvară sint mult rămase în urmă. Potrivit datelor centralizate de Ministerul Agriculturii și Silviculturii în unele regiuni, ca Stalin, Baia Mare și Cluj, la data de 22 martie a.c. însămînțările încă nu începuseră.

Față de această situație (creată în bună parte și de condițiile de climă neprielnice din ultima vreme), se impune cu tărie ca ritmul executării lucrărilor agricole de primăvară să fie intensificat la maximum. Succesele dobindite pînă acum la arături și însămînțări de omenii muncii de pe ogarele regiunilor mai avansate (Constanța, București și Craiova) dovedesc că este pe deplin posibil ca grăunțele create de vremea neprielnică să poată fi învinse. Pentru aceasta se cere însă să fie folosite din plin fiecare zi, fiecare oră bună de lucru în câmp și toate tractoarele, mașinile și atelele existente în unitățile agricole de stat, cooperatiste și în sectorul individual. Mecanizatorii din stațiunile de mașini și tractoare au datoria să aplice pe scară largă metodele înaintate de organizare a muncii și exploatare rațională a tractoarelor și mașinilor (cupluri și agregate complexe, graficul orar, lucrul în două schimburi etc.) care reduc în mare măsură durata executării lucrărilor în câmp.

O dată cu executarea lucrărilor de pregătire a terenului trebuie să se încorporeze în sol îngrășămintele naturale și chimice care au un efect imediat asupra sporirii recoltei. Trebuie arătat însă că în unele regiuni, ca Galați, Iași și Flocști, nu se acordă atenția cuvenită acestei lucrări, fapt ce va influența în rău obținerea unor recolte bogate.

O atenție deosebită trebuie dată folosirii pe suprafețe mari a semînțelor de soi, curățate și tratate. În acest scop, organelor agricole, inginerilor și tehnicienilor agronomi de la raioane și comune — îndeosebi celor din regiunile Baia Mare, Iași și Bacău, unde condițiile de omenii muncii de pe ogarele regiunilor mai avansate (Constanța, București și Craiova) dovedesc că este pe deplin posibil ca grăunțele create de vremea neprielnică să poată fi învinse. Pentru aceasta se cere însă să fie folosite din plin fiecare zi, fiecare oră bună de lucru în câmp și toate tractoarele, mașinile și atelele existente în unitățile agricole de stat, cooperatiste și în sectorul individual. Mecanizatorii din stațiunile de mașini și tractoare au datoria să aplice pe scară largă metodele înaintate de organizare a muncii și exploatare rațională a tractoarelor și mașinilor (cupluri și agregate complexe, graficul orar, lucrul în două schimburi etc.) care reduc în mare măsură durata executării lucrărilor în câmp.

Trebuie de asemenea luate măsuri pentru executarea la timp și în condiții tehnice corespunzătoare a lucrărilor de îngrijire a semănăturilor de toamnă, a tuturor lucrărilor din grădina de legume, din pepinier, vii și livezi. În legumicultură este necesar să fie grăbite lucrările de confecționare și amenajare a suprafețelor cu răsădnică pînă la acoperirea sarcinilor de plan, repetatul răsădurilor în regiunile unde planul de însămînțări a fost îndeplinit și însămînțatul în răsădnică în regiunile nordice. Totodată trebuie intensificat însămînțatul rădăcinăsoarelor, mazăreii, cepei și usturoiului în câmp. În sectorul pomicol, paralel cu lucrările de igienă culturală, cu stropirile, săpatul și îngrășatul terenului, este necesar să fie terminată grabnic plantarea pomilor — acțiune mult rămasă în urmă în întreaga țară.

Pe scurt

• Profitînd de timpul prielnic din ultimele zile tărâni muncitori din comuna Ponor, raionul Aiud, au început aratul terenului și însămînțatul culturilor de primăvară. Numai într-o zi au fost arate 24 ha. Printre cei dinții care au început lucrările de primăvară sint întovărășiții Ștefan Cordea, Aurel Vlad, Petru Cordea, Emilian Barb și alții.

IOSIF BARB
corespondent

• În scopul obținerii unor producții mari la ha, membrii gospodăriei agricole colective „7 Noiembrie” din Codlea, regiunea Stalin, se străduiesc să execute lucrările de primăvară la timpul potrivit. Astfel, ajutați de mecanizatorii de la S.M.T. Hărman, ei au însămînțat într-o singură zi 21 ha cu grâu de primăvară, au lucrat cu cultivatorul alte 21 ha și au discuit suprafața de 11 ha. O deosebită atenție dau colectivității din Codlea și aplicării de îngrășăminte suplimentare culturilor de cereale. Pînă zilele trecute, ei au imprăștiat superfosfat și sare potasică pe o suprafață de peste 170 ha însămînțată cu grâu de toamnă.

N. SECELEANU
corespondent

• Membrii gospodăriei colective din comuna Peștera, raionul Medgidia, au arat cu ajutorul tractoarelor de la S.M.T. și cu atelele proprii 310 ha și au însămînțat 106 ha cu ovăz, 25 ha cu mazăre, 10 ha cu muștar, 5 ha cu mazărice și 3 ha cu lucernă.

ELISABETA CUCERZAN
corespondent

CU MULTĂ ATENȚIE



Tractoristul Dumitru Chiriac de la gospodăria agricolă de stat „Dr. Alexandrov” din raionul Măcin în timpul lucrului. Muncind cu hărnicie el ară zilnic 4—5 hectare.

DIN CODAȘ, FRUNTAȘ

S.M.T. Brinceni, raionul Alexandria, a realizat pînă zilele trecute 42,31 la sută din planul campaniei de primăvară, situîndu-se frunțaș pe regiunea București. Brigada a 7-a condusă de tov. Gheorghe Enache, care lucrează la întovărășirea „Al doilea Congres al Partidului” din satul Părul Rotund, a arat peste 300 de hectare. Tractoriștii Anghel Geantă și Alexandru Puran din această brigadă au executat deja cîte 80 de hantri într-o singură decadă, îndeplinindu-și astfel planul campaniei de primăvară.

Iată o știre asupra căreia merită să ne oprim mai mult. De ce? Pentru că numai cu un an și ceva în urmă, S.M.T.-ul Brinceni era codăș pe regiunea București.

Cum s-a reușit ca aci, într-un timp relativ scurt, să se facă o cotitură în muncă atât de însemnată? În primul rînd buna pregătire a utilajului, în așa fel încît să existe garanția că nu se vor mai ivi defecțiuni în brazdă, a constituit o preocupare temeinică a conducerii și a colectivului de muncă al stațiunii pe tot timpul iernii.

Călăzindu-se după principiul că executarea reparățiilor din timp îngrădește lucrări de bună calitate, mecanizatorii de la S.M.T. Brinceni au folosit din plin în luna aceasta și zilele în care nu s-a putut lucra la câmp, din cauza vremii nefavorabile, executînd repararea aproape a întregului utilaj necesar în vară.

Pentru a asigura buna funcționare a mașinilor brigăzile au fost întărite cu mecanici bine pregătiți (fostul mecanic controlor, Petre Tone, lucrează în prezent în comuna Atrinați ca tractorist în brigada a II-a,

fostul mecanic de sector Constantin Dinică a trecut în funcția de șef de brigadă etc.); pe de altă parte, în cursul iernii trecute s-a făcut scoarizarea mecanizatorilor în cadrul a cîte 7 lecții pe săptămînă, atît în ce privește înțirile tehnice, cit și pentru cunoașterea reglării mașinilor repartizate brigăzilor.

Randamentele mari obținute în primăvara aceasta de către S.M.T. Brinceni se datoresc și organizării schimbului al II-lea la aproape toate brigăzile. Cei 16 elevi al anului al doilea și 7 elevi al anului al treilea care învătă meseria de tractoriști în cadrul stațiunii lucrează ziua, iar tractoriștii titulari noaptea.

În sfîrșit, mai trebuie arătat că la S.M.T. Brinceni s-a creat într-adevăr o strînsă legătură între brigăzile de cîmp ale gospodăriilor agricole și brigăzile stațiunii. Hotărîrile sfatului S.M.T., ținut cu o lună în urmă, au fost aci puse în practică imediat. Unitățile agricole socialiste deservite au repartizat ca miniaturi de agregate în cadrul brigăzilor oameni pricepuți și harnici. Ele se îngrijesc să aducă apa necesară și să pregătească hrană caldă pentru mecanizatori. De pildă, în comuna Chereș, la apelul făcut de președintele întovărășirii, tov. Petre Dan, soțiile întovărășirii aduc pe rînd tractoriștilor alimente, atît dimineața cit și la prînz și seara. La rîndul lor, mecanizatorii se străduiesc să răspundă cu cinste grijii de care dau dovadă membrii unităților cooperatiste.

ION DRINCU

52 de cai în HAM!

Roibul de la trăsura, sprinten ca o flacără, depăna grabit geseaua pietruidă care duce de la Sfințu-Gheorghe spre Arcuș și Valea Crișului.

După cîteva ceasuri roibul cel iute coti trăsura în loc și intră pe poarta mare, larg deschisă, a gospodăriei colective din Valea Crișului.

Sub un șopron lung, 8 semănători de cereale, unse și dichisite, stăteau rînduite, gata să arunce sămînța în brazdă. Lingă un zid, ferite de curent și de vînt, descopăr un șir de răsădnică plină cu răsăd. Capacele cu gemuri erau ridicare de 3 degate pentru aerisire. În fundul curții, la capătul unui grajd lung, gunoii din platformă fumegea. Din grajdul unde sint adăpostite 96 de vaci și 84 de cai, gunoii e cărât cu vagonetel pe șine și urcat pe platformă înaltă cit un stat de om. Din platformă, colectivității duse-seră la cîmp, numai în cîteva zile, peste 250 de vagoane de gunoi. Cum stam și mă uitam la cărușele de lingă platformă, văd 3 care mari încărcate. Ele în loc să țasă pe poartă și să plece la cîmp intrau în curtea gospodăriei. Explicatia mi-a dat-o colectivitățile Birtolon Moise.

— La noi în gospodărie se pune mare preț pe gunoii de grajd. Vedeți cit de mare o platformă asta? Tot nu ne ajunge. Și atunci gospodăria cumpără gunoi și de la colectivități. Căru-

șele acelea încărcate, care au intrat pe poartă, vin de acasă de la colectivități, la basculă. Aici se cîntărește gunoii, se trece în registru și pe urmă e dus la cîmp.

Avea dreptate Birtolon. Colectivitățile din Valea Crișului pun mare preț pe îngrășămintă și cele 26 de căruțe, care cărau gunoi pe locul numit Chiozorneghi, acolo unde ei vor semăna cartofi pe 70 de hectare, este temeinică dovadă.

— Numai la cartof puneți îngrășămintă? I-am întrebat pe brigăzierașul Vilnius Teglar.

Vilnius mă priet lung. Se vedea treaba că întrebarea nu-i era pe plac. Parcă am surprins în priorea lui un strop de muștar. Apoi vorbi răspicat, ca omul care știe bine ce are de spus.

— Noi aplicăm îngrășămintă pe tot pămîntul: atîi gunoi de grajd cit și îngrășămintă chimică. Pe 177 de hectare pe care le avem semănat cu grâu am dat în primăvara asta peste 3 vagoane de îngrășămintă chimică și am imprăștiat alte vreo 8.000 de kilograme pe o sută de hectare de pășune. Că îngrășămintele sint bune, ne-o dovedesc recoltele de anul trecut: grâu 2.420 kilograme la hectar, orz 2.150, iar cartofi 16.200 și sfeclă de zahăr 20.200 kg.

In Laboratoarele I.C.A.R. BUCUREȘTI

Pentru a se obține producții sporite de omenii de știință de la I.C.A.R. se preocupă de problema calității semințelor. În clișeu Viadimir Moșneag, șef de laborator la secția de ameliorare a plantelor, și ing. Angela Moșneag analizează materialul de selecție din care se va însămînța porumbul.

Alt laborator, altă problemă de studiat și rezolvat. Chimista Elisabeta Cindea de la laboratorul de pomicultură determină substanțele proteice la nucii alune etc.

UN NOU LĂCAȘ DE CULTURĂ

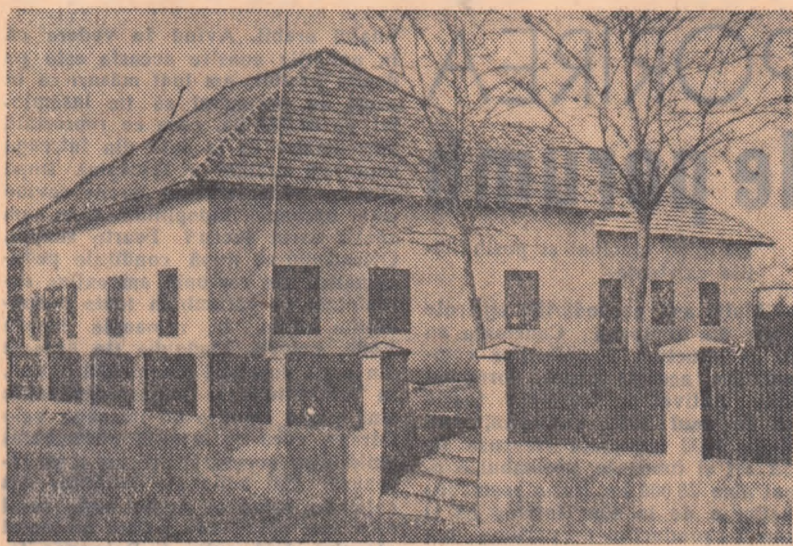

Locuitorii comunei Traian din regiunea Galați și-au construit un centru cultural, care a fost dat în folosință

„Veniți alături de noi“

La căminul cultural din comuna Traian e lume multă și mare agitație: în curte, copiii alergă după o minge de cârpă, bătrânii discută sfâșit despre ale lor, echipa artistică, formată din fete și băieți îmbrăcați în haine de sărbătoare, așteaptă momentul plecării la Devesel, într-un schimb de experiență.

Eu, ca unul ce am sosit pentru prima dată pe aceste meleaguri, nu cunosc pe nimeni, stau de-o parte și privesc. Atenția mi este atrasă de o tovarășă îmbrăcată orășenește. Se strecoară însuflețită printre tineri și fieceară are să-i spună câte ceva: unuia, să nu se intimideze, altuia îi face doamnă că nu e proaspăt bărbierit, celuilalt în sfârșit că nu și-a văscuit ghelele...

Măi băieți, stăteți doar colectivități și trebuie să fiți chișer, să moară individualele după voi.

Argumentul mi-a plăcut. Mă apropii. Aflu că e învățătoarea Naval Nastasia, directoarea căminului cultural. Părua a început să-i încărunească pe la timp. E în vîrstă directoarei, dar ochii-și ageri și zîmbetul năpădăște vioiciune.

Îmi vorbește de programul pe care-l va prezenta brigada azi la Devesel. Se intitulază „Veniți alături de noi“ și popularizează succesele gospodării colectivelor „Steagul Roșu“ din comuna lor.

Avînd alte treburi, n-am putut merge cu echipa artistică a căminului cultural. Dar seara am auzit că cei din Devesel n-au fost zgîrciți cu aplauzele și că la plecare directoarea a fost înconjurată de femeile din Devesel care au rugat-o să mai vină.

„Stii, așa ceva numai la oraș am văzut!“

— Le-am explicat — îmi spunea directoarea — că și în comuna lor pot organiza astfel de manifestări culturale dacă vor urma calea celor din comuna Traian.

De altfel, tovarășă Naval Nastasia este o agitatoare harnică și propagandistă pricepută. Ea a determinat pe mulți tineri care participă la manifestările culturale să-și convingă părinții să intre în gospodăria colectivă. Printre ei, tinerii I. Cimpoleu, Cîntă Gheorghilă, Gh. Măneasa sau M. Coteanu, ai căror părinți azi sînt colectivști.

Se vede dar că programul brigăzii intitulat „Veniți alături de noi“ nu este un simplu titlu, ci un întreg program de activitate.

L-am văzut pe Iancu Jianu

Dacă n-am putut să asist la programul celor din Traian, am avut în schimb ocazia să ascult la Caral taraful „Iancu Jianu“ din Amărăștii de Jos. Format din 24 de țărani mun-

...după părerea unor psihologi moderni cauza principală a uitării nu o constituie trecerea timpului pur și simplu, ci acțiunile care umplu acest timp? Fără aceste acțiuni noi uitarea n-are avea loc. În timpul somnului, deci cînd sîntem cel mai puțin activi, uităm într-o foarte mică măsură, deoarece nu intervin acțiuni sau „urme“ noi care s-ar suprapune celor vechi.

...jumătul este contraindicat în precizia operațiilor? Congresul internațional al chirurgilor a atras atenția lumii medicale că jumătoria sînt expuși unui pericol mai mare în cazul intervențiilor chirurgicale decît pacienții nefumători, deoarece la aceștia se ivesc adeseori complicații în timpul operațiilor, precum și după intervenție.

...recent a început să fie folosit un material pentru construcție foarte ieftin: ciment cu pămînt? Prin acest amestec se obține un material din care se fac pietre și mici blocuri de zidărie, fundații monolitice, paturi de fundație pentru drumuri etc. Ele se pot prepara chiar pe șantiierul de construcție. Cele mai indicate pămînturi sînt cele leosoidice și cele carbonatice. Ele nu necesită mai mult de 100-120 kg ciment la un metru cub.

...în Kazahstan pentru crescătorii de animale de pe pășunile îndepărtate s-au deschis 414 magazine? Magazinele mențin prin radio legătura cu sectoarele îndepărtate ale pășunilor, primind de la cîtobani comenzi pentru mărjuri ce le sînt necesare și le expediază în respectivele locuri de muncă.

...ultrasunetul este folosit și în medicină? El este un ajutor prețios în lupta împotriva bolilor care apar în locurile de muncă cu mult praș și fum, deoarece elimină din aer particulele de praș și fum, curățînd atmosfera. Micromasațele prin ultrasunet sînt recomandate oamenilor cu articulațiile anchilozate; ele îmbunătățesc totodată circulația sîngelui.

...de ce bre, ca un năuc, dai cu batul după cuc? — Am cu el o rafală, că mi-a tras o pacaleală!

...te-ți de pacăleli, faci haz gum că miroase brînză — a da! — Ași! Nu e asta dăndănașă! — A gaz miroase doar halva!

...cu un năuc, dai cu batul după cuc? — Am cu el o rafală, că mi-a tras o pacaleală!

GRĂDINARI

Grădinarii trec în zor prin vad Duciud coșuri pline cu răsăd. Funde verzi răsăr mareu în urmă; Miinile ca greblele tot scurmă.

Soarele li bate-n creștel iară, Amejîndu-i. Și e primăvară...

Merg printre rigole, se oprăsc, Colo se apleacă, răsădesc.

Apoi iar spre coșuri se înnoale, Frîmîtînd pămîntul după ploaie.

AL. RAICU

Cu sprijinul deputatului

Credincios angajamentul luat în fața alegătorilor, tovarășul Radu Tudor, deputat în Marea Adunare Națională și președinte al cooperativei agricole de producție cu rentă din comuna Bragadru, raionul Zimnicea, se străduiește să rezolve în mod favorabil sesizările și cererile juste ale țărănilor muncitori din împrejurimi. De curînd, la intervenția deputatului Radu Tudor, întreprinderea I.R.T.A. — București a hotărît să prelungască ruta autobuzelor pe traseul București — Smîrdioasa pînă la comuna Bragadru. În felul acesta, linia de autobuz deserveste și pe țărani muncitori din comunele Pietroșani, Conțești, Bragadru, Cervenia etc., scutindu-i să parcurgă pe jos o distanță de 15 pînă la 26 km.

Acastă măsură a fost primită cu bucurie de numeroși țărani muncitori din raionul Zimnicea.

Prof. I. TRIFU
correspondent

Stăutul MEDICULUI

Paralizia infantilă

Paralizia infantilă e o boală molipsitoare, pricinuită de niște microbi foarte mici, numiți viruși. Aceștia pătrund în corpul omului prin nas sau gură și de aici trec în sistemul nervos, atacînd nervii și mai ales măduva spinării. Imbolnăvirea sistemului nervos este cea care duce la paralizia, fie a piciorului, fie a mîinii, fie chiar a unei jumătăți de față.

Bolnavii, mai ales în primele zile de boală, au în nasul și gura lor o multime de viruși. Prin strănut și tuse bolnavii împrăștiă în jur stropii mici de salivă, plini de viruși. Persoanele din jur bolnavului, inscriind odată cu aerul aceste stropi sau punînd mîna pe obiectele infectate și ducînd-o apoi la gură, pot să capete boala.

CUM NE FERIM DE BOALA

Paralizia infantilă e molipsitoare mai ales în prima parte a ei, cînd n-au apărut paralizile și bolnavul se crede doar răcit. De aceea să ne ferim copiii de a veni în atingere cu bolnavii cu „răceli“ sau „fierbîntea“.

Stînd că virușii se împrăștiă și prin mîndăria bolnavilor, vom dezinfecta cloșetele cu var, mai ales la casele cu bolnavi. Vom avea grijă ca alimentele să fie bine fierse și mai ales ferite de muste. Apa din fîntîni va fi fiartă, răcită și apoi consumată. Ne vom spăla mîinile cu săruri înaintea fiecărei mese. Vom strîpi muștele și mai ales zănoaiele pe care ele se înnulțesc.

E bine să se știe că astăzi există injectii cu care se vaccinează copiii spre a-i feri de paralizia infantilă. Acest vaccin se găsește la toate policlinicele de copii.

Dr. MIHAI ERACLIDE

CARE SINT SEMNELE IMBOLNAVIRII DE PARALIZIE INFANTILĂ

Boala începe dintr-odată, cu fierbîntele mari, dureri de cap, și în tot corpul, mai ales în mușchi. Copilul bolnav devine supărațos, plînge, nu poate dormi. Uneori strănută, tușeste, alteori varsă sau are diaree. Deoarece paralizile nu apar de la început, părintii îl cred bolnav de gripă sau răcit și nu-l arată la medic. După 3-4 zile fierbîntea de obicei scade și bol-

O contribuție de seamă la formarea fondului central de cereale al statului

De asemenea, gospodăria colectivă din Topraisar, regiunea Constanța, în casind în primăvara anului trecut drept avans la contractare suma de 193.000 lei a reușit să dea membrilor în fiecare lună un avans de 5 lei la ziua-muncă. Ea a repartizat la sfîrșitul anului, în afară de alte produse, cîte 9 lei la ziua-muncă.

Avantajele de sistemul de contractare a produselor agricole (preț ferm — sigur — avansuri, spor de 10 la sută

650 vagoane de floarea-soarelui. Gospodăria colectivă din comuna Sudi bunăoară — și ca ea multe altele a contractat din recolta acestui an vagoane de grîu și 30 vagoane de porumb, față de 10 vagoane și jumătate în anul 1957. În anul 1957, în fel, gospodăria colectivă „Progresul din comuna Făcăeni, aceeași regiune, contractat de curînd 62 vagoane de grîu, porumb și floarea-soarelui, adică cu 37 vagoane mai mult ca în 1957. Un exemplu demn de urmat a dat gospodăria colectivă „1907 din comuna Slobozia-Mindra, raionul Turnu Măgurele, care a contractat din recolta acestui an peste 76 vagoane de grîu și floarea-soarelui, precum și vagoane de porumb și floarea-soarelui, în valoare de 44 milioane lei.

● Aproape 3700 vagoane de grîu, porumb și floarea-soarelui au fost contractate de către gospodăriile colectivelor și întovărășirile agricole din regiunea Craiova.

● Gospodăria colectivă „30 Decembrie“ din comuna T. Viadimirescu, regiunea Galați, a contractat 72 vagoane de cereale și floarea-soarelui, primind un avans de 325.000 lei.

peste prețul de contractare, plata transportului cerealelor la baza de recepție etc.), gospodăriile colectivelor au prevăzut în planul lor de producție pe 1958 contractarea unor însemnate cantități de produse agricole, care, în nemulțumirea ratei, depășesc cu mult cantitățile contractate și livrate statului în 1957. De pildă, pînă la jumătatea lunii martie, gospodăriile colectivelor din regiunea Constanța au contractat aproape 3.500 vagoane de grîu, aproape 3.400 vagoane de porumb și peste

RADU SANDU

FLORI ȘI TRUFANDELE

Gingașe flori, cu parfum îmbător, adunînd pe petalele lor toată esența primăverii. Garoafe singurii, margarete cu aripioare mari, ca fluturii colii. Mă plimbam prin această minunăție grădinară și parcă nu știam la care strat de flori să zăbovesc mai mult.

Afară fulgura, iar aci în seră aveam impresia că mă aflu în plînd lună ci-rășor.

Serele Codlea... Pe o întindere de peste 4 hectare, sere prezădate cu instalații moderne, încălzite cu gaz metan, produc an de an flori, legume,

trufandale. Ne poartă de vîntu Vasile, inginerul șef al acestei întreprinderi. Se fac diferite analize pentru combaterea dăunătorilor, culturi experimentale de legume și flori pentru crearea de semînte colorașe și soiuri noi și pentru regenerarea celor vechi.

În anul 1957, serele Codlea au fost vizitate de numeroase delegații străine, care au avut cuvinte de laudă la adresa muncitorilor și tehnicienilor de la serele Codlea.

Codlea, comuna florilor. Așa au denumit-o vizitatorii. Și într-un viitor apropiat noi sere vor fi construite aici. Gospodăria colectivă din Codlea a început construirea unor sere moderne care vor intra în curînd în producție. Iar tot. Vintu Vasile a promis, din partea întreprinderii horticole, că va ajuta gospodăria cu îndrumări tehnice, răsăduri, plante-semînte. Și gospodăria colectivă din Ghimboș, Vulcan, Hălchiu etc. își construiesc sere noi. Producerea florilor și trufandalelor tînde să devină o industrie de seamă pentru comuna din jurul Orașului Stălu.

VLAD IONESCU

Informații

Pe primul trimestru al anului acesta întreprinderile pentru colectarea și industrializarea lăptelui au colectat cu 3.600.000 litri lapte de vacă mai mult decît prevedea planul. Față de aceeași perioadă a anului trecut cantitățile de brînzeturii și de unt produse sînt, respectiv, mai mari cu peste 2.217 tone și cu peste 1.000 tone.

În urma cercetărilor întreprinse de către Institutul de cercetări pentru mecanizarea și electricizarea agriculturii asupra tipurilor de instalații de ploaie artificială responsabilizatoare diferitelor culturi, s-a constatat că pentru cultura legumelor cea mai potrivită este instalația de irigație prin aspersiune cu jet milioclu, iar pentru cultura mare instalația cu jet lung. Pe baza proiectului dat de institut, la Arad a început să se fabrice în serie instalații de irigație prin aspersiune cu jet milioclu, urmînd ca în scurtă vreme să se treacă la fabricarea în serie și a celuilalt tip de instalație.

În regiunea București au fost executate lucrări de cultivare pe o suprafață de 30.000 de ha, au fost grăpate culturile de păloase de pe o suprafață de 25.000 ha și s-au executat arături în vederea însămînțării de primăvară pe o suprafață de peste 30.000 de ha. De asemenea, au fost încorporate în sol îngrășăminte chimice și naturale pe circa 36.000 de ha, iar în gospodăriile colectivelor s-au plantat aproape 66.000 de pomi.

Pentru îmbunătățirea activității economice și financiare a gospodăriilor agricole colectivelor și a cooperativei agricole de producție cu rentă, Consiliul de Miniștri a elaborat de curînd o Hotărîre prin

care se stabilește ca în cadrul secțiilor agricole ale statului populare regionale și raionale să funcționeze inspecții contabile pentru îndrumarea contabilă și sprijinirea comisiilor de revizie din unitățile agricole cooperatiste.

Hotărîrea precizează că comitele executive ale statului populare regionale și raionale au datoria de a ajuta unitățile agricole cooperatiste în asigurarea lor cu cadrele de socotitori-contabili, necesari îngerii lucrărilor de evidență.

Pînă la 20 martie gospodăriile agricole de stat au livrat cu 631.000 kg. carne, cu 800.000 bucăți ouă, cu 100.000 litri de lapte mai mult decît în primul trimestru al anului trecut.

În vederea extinderii culturii migdalului în regiunea Ploestii, în cursul acestui an se vor produce în pepiniera Saringa, raionul Buzău, circa 13.000 de migdali. În comuna Vadul Săpat și Tobani va începe pentru prima dată în această regiune plantarea castanilor comestibili.

Anul acesta vor lucra în brigăzile permanente din gospodăriile colectivelor, cooperativele de producție cu rentă și întovărășirile agricole 5250 de tractoare față de 3.580 cîte au funcționat anul trecut.

La 27 martie a fost semnat între Uniunea centrală a cooperativei de consum din U.R.S.S. și Uniunea centrală a cooperativei de consum din R.P. Romînia un acord cu privire la livrările reciproce de mărfuri pe 1958. Acordul prevede creșterea volumului schimbului de mărfuri cu aproape 3 ori în comparație cu anul 1957.



...după părerea unor psihologi moderni cauza principală a uitării nu o constituie trecerea timpului pur și simplu, ci acțiunile care umplu acest timp? Fără aceste acțiuni noi uitarea n-are avea loc. În timpul somnului, deci cînd sîntem cel mai puțin activi, uităm într-o foarte mică măsură, deoarece nu intervin acțiuni sau „urme“ noi care s-ar suprapune celor vechi.

...jumătul este contraindicat în precizia operațiilor? Congresul internațional al chirurgilor a atras atenția lumii medicale că jumătoria sînt expuși unui pericol mai mare în cazul intervențiilor chirurgicale decît pacienții nefumători, deoarece la aceștia se ivesc adeseori complicații în timpul operațiilor, precum și după intervenție.

...recent a început să fie folosit un material pentru construcție foarte ieftin: ciment cu pămînt? Prin acest amestec se obține un material din care se fac pietre și mici blocuri de zidărie, fundații monolitice, paturi de fundație pentru drumuri etc. Ele se pot prepara chiar pe șantiierul de construcție. Cele mai indicate pămînturi sînt cele leosoidice și cele carbonatice. Ele nu necesită mai mult de 100-120 kg ciment la un metru cub.

...în Kazahstan pentru crescătorii de animale de pe pășunile îndepărtate s-au deschis 414 magazine? Magazinele mențin prin radio legătura cu sectoarele îndepărtate ale pășunilor, primind de la cîtobani comenzi pentru mărjuri ce le sînt necesare și le expediază în respectivele locuri de muncă.

...ultrasunetul este folosit și în medicină? El este un ajutor prețios în lupta împotriva bolilor care apar în locurile de muncă cu mult praș și fum, deoarece elimină din aer particulele de praș și fum, curățînd atmosfera. Micromasațele prin ultrasunet sînt recomandate oamenilor cu articulațiile anchilozate; ele îmbunătățesc totodată circulația sîngelui.

Sesiunea Sovietului Suprem al U. R. S. S.

La Moscova, în Palatul mare al Kremlinului, s-a deschis, în ziua de 27 martie, prima sesiune a Sovietului Suprem al U.R.S.S. al celui de-a 5-a legislatură. Președintele al Sovietului Unirii a fost ales deputatul Pavel Lobanov, președintele Academiei ucrainiene de Științe Agricole „Lenin”, iar ca președinte al Sovietului Naționalităților deputatul Ian Peive, preș-

edintele Academiei de Științe a R.S.S. Letone. În ședința comună a Sovietului Unirii și Sovietului Naționalităților ale Sovietului Suprem al U.R.S.S. a fost ales Președintele Sovietului Suprem al U.R.S.S. Kliment Vorosilov a fost ales președinte al Prezidiului Sovietului Suprem al U.R.S.S. Apoi Nikolai Bulganin, președintele Consiliului de

Ministri al U.R.S.S., a declarat că potrivit constituției, guvernul U.R.S.S. își depune mandatul în fața Sovietului Suprem. În numele Comitetului Central al P.C.U.S. și al Consiliului de decanilor de vîrstă, Kliment Vorosilov a propus ca Nikita Hrușciov să fie numit președinte al Consiliului de Miniștri al U.R.S.S. Nikita Hrușciov a fost însărcinat cu formarea guvernului.

Măsurile de uriașă însemnătate pentru dezvoltarea continuă a agriculturii sovietice

În aceeași ședință, tovarășul N. S. Hrușciov a prezentat raportul cu privire la dezvoltarea continuă a orinduirii colhoznică și reorganizarea stațiilor de mașini și tractoare. După cum se știe, problemele acestea, înainte de a fi prezentate Sovietului Suprem, au fost puse în discuția întregului popor. Între 1 și 25 martie au avut loc la orașe și sate 576.879 de adunări generale la care au luat parte 49.900.000 de oameni ai muncii. La aceste adunări peste 3.000.000 de persoane au făcut propuneri și observații. În aceeași perioadă la redacțiile ziare și revistelor centrale și locale, ale radiofoniei și televiziunii au sosit aproximativ 126.000 de articole și scri-

ori conținând propuneri în legătură cu reorganizarea S.M.T.-urilor. Discutarea acestei probleme de către întregul popor, a subliniat N. S. Hrușciov în raportul său, a arătat că măsurile elaborate de C.C. al P.C.U.S. cu privire la dezvoltarea continuă a orinduirii colhoznică și la reorganizarea S.M.T.-urilor sînt pe deplin actuale și juste. Măsurile acestea, ca și recenta reorganizare a conducerii industriei au nu numai o uriașă însemnătate practică pentru întreaga economie națională, ci și o mare însemnătate teoretică, reprezentând un adevărat program pentru rezolvarea cu succes a sarcinilor trecerii treptate de la socialism la comunism în U.R.S.S.

mun — construirea societății comuniste. Referindu-se la modalitățile de vânzare a mijloacelor tehnice către colhozuri, vorbitorul a subliniat că calculele preliminare arată că majoritatea colhozurilor, îndeosebi cele din Republicile din Asia centrală, Transcaucazia, din Cuban, Ucraina și din alte regiuni vor putea cumpăra imediat mijloace tehnice de la S.M.T.-uri. În unele regiuni, însă, în care majoritatea colhozurilor nu pot încă cumpăra și, mai ales, nu sînt în stare să folosească aceste mijloace tehnice în mod productiv, o parte din S.M.T.-uri vor fi menținute o anumită perioadă, ele îndeplinind aceleași funcții ca și în prezent. Dar și acolo unde vor fi menținute S.M.T.-urile, unele colhozuri vor putea cumpăra mijloace tehnice.

Marea însemnătate istorică a S. M. T.-urilor

În domeniul înzestrării tehnice a agriculturii din U.R.S.S. s-a produs schimbări radicale. În prezent colhozurile, S.M.T.-urile și sovhozurile au aproximativ 1.700.000 tractoare (calculate în tractoare de cîte 15 C.P.) și un număr uriaș de alte mașini. În ultimii patru ani, Statul Sovietic a investit în agricultură 75.400.000.000 ruble, sau cu 10.000.000.000 ruble mai mult decît s-a investit în acest scop în cel de-al doilea, cel de-al treilea, cel de-al patrulea și cîntre în primii trei ani ai celui de-al cincilea cincinal luată laolaltă, în prețuri comparate. Agricultura sovietică s-a dezvoltat cu pași vertiginosi. În ultimii patru ani, recolta globală de cereale a sporit cu 1/3 la sută în comparație cu perioada anterioară de patru ani. Sarcina stabilită de planul din ianuarie 1955 a C.C. al P.C.U.S. cu privire la sporirea producției și a colectării de lapte în colhozuri a fost îndeplinită înainte de termen, în trei ani în loc de șase.

La dobîndirea acestor succese, la crearea și întărirea orinduirii colhoznică, S.M.T.-urile au adus o mare contribuție. Ele au constituit un important mijloc de educare a tărânișii muncitoare în spiritul colectivismului, în spiritul intereselor întregului popor, Marea însemnătate istorică a S.M.T.-urilor a constat în primul rînd în contribuția lor la întărirea alianței dintre muncitorii și țărani, în lupta pentru construirea socialismului. Stațiile de mașini și tractoare, a spus N. S. Hrușciov, și-au îndeplinit rolul ce le-a revenit în trecut și au devenit o reorganizare radicală. În prezent, a subliniat primul secretar al C.C. al P.C.U.S., a sosit timpul cînd în relațiile dintre stat și colhozuri se poate renunța la veriga intermediară care este S.M.T.-ul. Aceasta înseamnă că ne aflăm într-o etapă nouă de dezvoltare a orinduirii colhoznică. Această etapă se caracterizează prin aceea că în marea lor majoritate colhozurile au devenit mari gospodării puternice din punct de vedere economic, că actualele colhozuri comasate sînt înzestrate din punct de vedere tehnic mult mai bine decît înainte, că astăzi în colhozuri au crescut numeroase cadre capabile să folosească cu pricepere tehnica modernă și realizările științei. În sfîrșit au crescut simțitor veniturile colhozurilor și a crescut bunăstarea materială a colhoznicilor.

În regiunile în care sînt colhozuri slabe din punct de vedere economic, a continuat raportorul, pentru reorganizarea S.M.T.-urilor vor trebui poate 2-3 ani, iar în unele locuri și mai mult.

Colhozurile frunțase care au o gospodărie obștească bine dezvoltată și venituri bănești mari vor achita statului costul mașinilor în 1-2 ani, cele mijlocii — în 2-3 ani, iar pentru colhozurile slabe din punct de vedere economic, a spus N. S. Hrușciov, se poate fixa un termen de cinci ani.

Prezentînd o serie de date grătore, N. S. Hrușciov a arătat că colhozurile au posibilitatea să achite valoarea mijloacelor tehnice în termenele prevăzute.

În continuarea raportului său, tovarășul Hrușciov a vorbit despre propunerea pentru crearea, în locul actualilor S.M.T.-uri, a unor întreprinderi de stat cu funcții complet noi care se vor numi stații tehnice și de reparații (S.T.R.). Raportorul și-a încheiat cuvîntul său subliniînd marea însemnătate pe care o are înlăptuirea măsurilor propuse.

La 28 martie și în zilele următoare, în cele două Camere ale Sovietului Suprem al U.R.S.S. s-au desfășurat dezbaterile la raportul lui N. S. Hrușciov.

Fiecare din deputații care au luat cuvîntul în legătură cu măsurile preconizate de partid pentru dezvoltarea agriculturii sovietice în etapa actuală a expus punctul de vedere al alegătorilor săi, izvorît din condițiile specifice ale regiunii respective și din datele concrete ale practicii zilnice.

Dezbaterile din Sovietul Suprem au arătat cu prisosință că întregul popor sovietic aprobă raportul tovarășului N. S. Hrușciov și este hotărît să sprijine măsurile cuprinse în el.

Vizita tovarășilor Chivu Stoica, Emil Bodnăraș și Avram Bunaciu în Birmania

După încheierea vizitei în R. D. Vietnam, tovarășii Chivu Stoica, Emil Bodnăraș și Avram Bunaciu au sosit la Rangoon, capitala Uniunii Birmane. Pe aeroportul capitalei birmane, pavoazat, cu drapelul celor două țări și mari pancarte pe care erau scrise în limbile romină și birmană urări de bun venit la adresa înalților oaspeți, se aflau primul ministru al Uniunii Birmane, U. Nu, membrii guvernului, șefii reprezentanțelor diplomatice, reprezentanți ai diferitelor organizații obștești.

La sosirea pe aeroport, personalitățile romine și birmane au schimbat cordiale salutul. Un grup de tinere fete birmane au oferit oaspeților buchete de flori. Pe tribuna din mijlocul aeroportului, după ce a fost primit salutul comandantului de onoare, a luat cuvîntul primul ministru birman U. Nu. El și-a exprimat convingerea că această vizită va consolida și mai mult prietenia dintre cele două țări.

În cuvîntul de răspuns, tovarășul Chivu Stoica a transmis guvernului Uniunii Birmane și întregului popor birman un salut cordial și prietenesc din partea guvernului și poporului român. „R. P. Romînă și Uniunea Birmană — a spus tovarășul Chivu Stoica — sînt despărțite prin mări și țări. Cu toate acestea, popoarele noastre nutresc sentimente prietenești unul față de celălalt, se stîmează și se apreciază reciproc, se simt tot mai apropiate prin interesul comun față de cauza păcii și colaborării internaționale”.

În seara zilei de 28 martie, președintele Uniunii Birmane, U. Win Maung, a oferit o recepție în onoarea președintelui Consiliului de Miniștri al Republicii Populare Romine, Chivu Stoica. În cadrul recepției, care s-a desfășurat într-o atmosferă cordială, președintele Uniunii Birmane, U. Win Maung, și președintele Consiliului de Miniștri al Republicii Populare Romine, Chivu Stoica, au roșit cuvînturi. După recepție, în grădina casei prezidențiale a avut loc un spectacol artistic.

În alții oaspeți romini au vizitat simbatic statul Shan. Însoiți de membrii guvernului local tovarășii Chivu Stoica și persoanele care îl însoțesc s-au îndreptat spre localitatea Yawngnwe, situată lîngă canalul natural care începe de la lacul Inlo și străbătînd o bună parte din podișul Shan face legătura cu alt lac. La intrarea lacului oaspeții romini au fost invitați să ia loc într-o locașă acoperită cu baldachin, care, trasă de 10 bărci fiecare cu cîte 50 de vîslași, i-a dus în mijlocul lacului la un „bangalou” lacustru. În cîntea oaspeților a avut loc un concurs de regate după care a urmat un program de muzică și dansuri birmane.

După noaptea petrecută la Taunggyi, conducătorii romini s-au înalțat la Rangoon. Duminică la amiază oaspeții romini împreună cu premierul U. Nu, și cu alți membri ai guvernului au făcut o plimbare pe rîul Rangoon. Între conducătorii celor două state au avut loc cu acest prilej convorbiri.

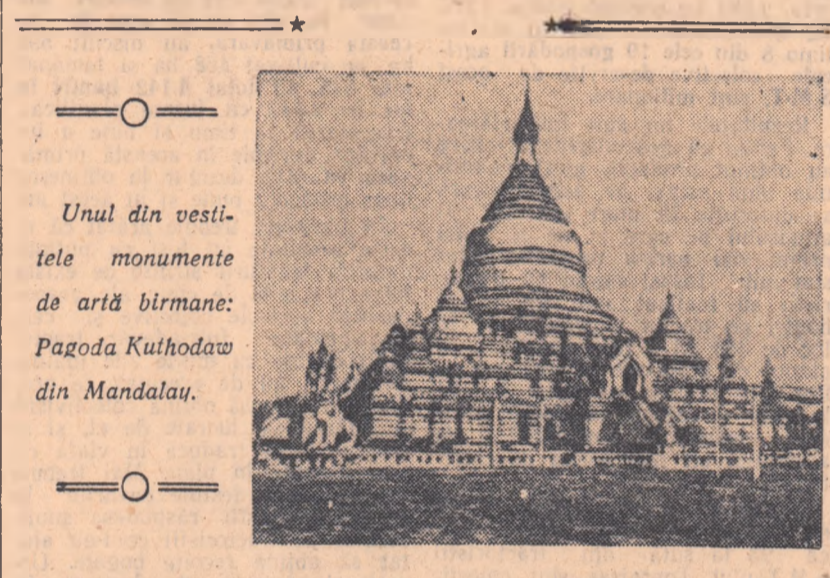

În cîteva RINDURI

Sesiunea Biroului Consiliului Mondial al Păcii, care a avut loc la Delhi, a adoptat în încheierea lucrărilor sale trei importante documente: Declarația cu privire la Congresul mondial al popoarelor pentru dezarmare și coexistență pașnică (care va avea loc la Stockholm între 16 și 22 iulie 1958); Rezoluția cu privire la Indonezia și Declarația în legătură cu situația din Algeria.

În cadrul programului Anului Geofizic Internațional, la 21 februarie 1958, ora 11.42 (ora Moscovei), în latitudinea mijlocie a părții europene a U.R.S.S. a fost lansată o rachetă geofizică cu o singură treaptă, care a atins înălțimea record de 473 km. Racheta era utilată cu aparate geofizice pentru studierea complexă a sferelor superioare ale atmosferei. Greutatea (totală a aparatelor științifice transportate de rachetă, a instalațiilor radiotelemetrice, a surselor de alimentare și a sistemelor auxiliare, împreună cu corpul containerului aparatelor, a fost de 1.520 kg.

Călătoria ministrului de externe al Franței, Pineau, la Bonn pentru a duce tratative cu cancelarul R. F. Germane, Adenauer, este pusă în legătură cu îngrășarea sîrînții în Franța de înarmarea atomică a Germaniei occidentale. Presa relatează că în timpul tratativelor de la Bonn se vor discuta problema conferinței la nivel înalt și planul guvernului polonez cu privire la crearea în Europa centrală a unei zone denuclearizate.

Trupele guvernului central care operează în Sumatra au cucerit localitatea Sidikalang. Postul de radio Medan controlat de guvern a transmis că, înainte de a se retrage, rebelii au masacrat numeroși locuitori, printre care trei studenți care au refuzat să li se alătore. Locotenent-colonelul Nasution, comandantul forțelor armate indonezience care au efectuat operațiunea de curățire a Sumatrei centrale de rebeli, a declarat în cadrul unei conferințe de presă că avioane străine continuă să lanseze armament rebelilor. Ziaristilor le-au fost arătate arme de proveniență americană lansate în regiunea fluvială Siak.

În Germania occidentală au loc mari demonstrații și greve împotriva înarmării atomice. La Hamburg, studenții au parcurs străzile orașului purtînd pancarte pe care se putea citi: „Nu vrem război atomic!” „Ieri Hiroșima — mine Hamburg!”. La Muenchen, Brunswick și în alte centre din Germania occidentală au avut loc mari manifestații și greve demonstrative ale muncitorilor și funcționarilor.

În ciuda protestelor opiniei publice, a opoziției social-democraților și liberalilor, comisia pentru apărare a Bundeswehrului a aprobat achiziționarea din S.U.A. a unui număr de 24 rachete de tipul „Matador” prevăzute cu încărcătură atomică.

În apropierea localității Pokrovsk-Uralski din regiunea Sverdlovsk (R.S.F.S.R.) a fost efectuată cea mai mare explozie cu aruncarea materialului, din Uniunea Sovietică, în urma căreia s-a format un canal cu o lungime de 1.150 metri, o lățime de 53 de metri și o adîncime de 25 de metri. Prin exploziunea de 3.100 de tone de trotil au fost aruncați la suprafață aproximativ 750.000 de metri cubi de rocă.

Vicepreședintele Consiliului de Miniștri al Birmaniei, U. Ba Swe, a anunțat în cadrul unei conferințe de presă care a avut loc în capitala Birmaniei că în cursul acestui an va face o vizită de prietenie în Uniunea Sovietică și în mai multe țări de democrație populară din răsăritul Europei.

Poporul birman a întîmpinat cu bucurie vizita oaspeților romini, care au contribuit la întărirea legăturilor de prietenie și colaborare între cele două popoare tubitoare de pace.

Scurte știri sportive

În campionatul categoriei A la fotbal s-au înregistrat duminică următoarele rezultate: Petrolul Ploiești — Jiul 0-1 (0-0); Energia Tr. Mureș — Știința Timișoara 2-1 (1-1); U.T.A. — C. S. Oradea 2-0 (1-0); Dinamo Cluj — Steagul Roșu 4-3 (3-3); Progresul București — C.C.A. 1-2 (0-1); Dinamo București — Rapid 0-1 (0-1). În clasamentul continuă să conducă Petrolul cu 19 puncte, urmat de Jiul cu 18 puncte, Știința și Dinamo Cluj cu cîte 7 puncte.

În primul meci pe care l-a disputat în Cupa Campionilor Europei la baschet, echipa C.C.A. a învins la Atena campiona Greciei Panellinos cu scorul de 63-60. Rostol înfrînții se dispută la 13 aprilie la București.

Ella Zeller și Matel Gantner sînt noii campioni republicani de tenis de

masă. La dublu masculin s-au clasat Reiter—Botner, la dublu masculin Rozeanu-Zeller, iar la dublu mixt Ella Zeller—Gantner. În primul meci pe care l-a susținut în țara noastră echipa iugoslavă de rugby Jedinstvo (Pancevo) a fost înfrîntă de C.F.R. Gr. Roșie cu scorul de 42-16. Echipa Constructorul București a câștigat și în acest an titlul de campion național de baschet feminin. În cea de a 21-a ediție a marelui cros internațional al ziarului L'Humanité primul loc la bărbați a revenit lui Krizskowiak (Polonia), iar la femei lui Iermolovaia (U.R.S.S.). Dintre atleții romini cel mai bine s-a comportat C. Grecescu, care s-a clasat pe locul 14. Pe echipe am obținut locul V, menținuta iugoslavă.

Posibilități mari pentru sporirea producției de porumb

URMARE din PAGINA 1

Moșneni și altele, iar sîmînța folosită de toate unitățile va fi numai dublu hibridă. În sfîrșit, prin restructurarea ulajului care s-a făcut în iarna aceasta, ca și prin primirea a încă 900 de tractoare noi UTOS-26, am reușit să asigurăm executarea tuturor lucrărilor cu mijloace mecanizate (în afară de recoltat). La prîisit, de pildă, fiecare tractor îi revin între 55-58 ha; în acest fel se va asigura executarea unei țirăi în cel mult 3-5 zile. Cu posibilitățile pe care le avem vom reuși ca, pe lîngă un grăpat executat cu grupe cu colți reglabili imediat după răsărirea plantelor și două țirăi orbe cu sapele rotative, cel mai tarziu pînă la 1 iulie să terminăm de prîisit porumbul de trei ori.

Se știe că porumbul are o importanță economică deosebit de mare. Dat fiind că față de celelalte culturi furajere porumbul asigură cel mai mare număr de unități nutritive la ha, el joacă un rol foarte mare în dezvoltarea creșterii animalelor și mai cu seamă în îngrășarea porcului. Din acest punct de vedere, ce ne puteți spune despre perspectivele pe care le deschide cultura porumbului în gospodăriile agricole de stat din regiunea Constanța?

Creșterea animalelor este o ramură de producție foarte importantă pentru gospodăriile agricole de stat. Aceasta, deoarece, potrivit sarcinilor, gospodăriile trebuie să devină nu numai mari producătoare de cereale-marfă, ci și de produse animale, pentru a putea astfel contribui cu cantități tot mai mari de produse la formarea fondului central al statului și la aprovizionarea populației. Or, cum porumbul asigură de pe fiecare hectar mai multe unități furajere decît orice altă cereașă (în raport cu orzul, de pildă, de două ori și jumătate mai multe și cu un număr de zile-muncă mai mic), e limpede că dezvoltarea creșterii anima-

lelor este strîns legată de producția de porumb. În consecință și în gospodăriile agricole de stat din regiunea noastră, paralel cu sporirea volumului producției de porumb, va crește și numărul animalelor. Astfel, de la 1.800 de vaci, cîte erau în anul 1954 în gospodăriile de stat din trustul nostru, s-a ajuns, acum la 3.200 de capete, în 1959 numărul vacilor va fi de 5.200 capete, iar în 1960 credem că vom depăși 9.000 de capete. În sectorul ovin, sector principal pentru regiunea noastră, de la 145.000 de oi (1952-1953) numărul lor a crescut la 240.000 în 1958 și va ajunge la 300.000 în anul 1960. În proporție mare a crescut și numărul scroafelor (3.600 capete în 1954, 6.000 capete în 1958 și se va ajunge la 10.000 capete în 1960) precum și al porcului pusti la îngrășat (11.000 în 1956, 30.000 în 1958, 60.000 în 1959 și se speră ca în 1960 să se ajungă chiar la 100.000). Bineînțeles că preocuparea noastră s-a îndreptat nu numai către creșterea efectivelor, ci și în spre sporirea producției pe cap de animal. La lapte de vacă sperăm să se obțină chiar din acest an puțin de 2.500 litri pe cap de vacă furajată, la înă 2,7 kg de la fiecare oale etc.

Vreți să mai faceți vreo completare?

Îmi rezerv acest drept pentru la toamnă cînd... vă rog să mai veniți pentru un interviu prin care să-l informăm pe cititorii ziarului asupra rezultatelor obținute. Pînă atunci...

Difuzoare de 6 W, cu sau fără trombe metalice (pîlnii)
Stații de amplificare
Microfoane permanente
dinamice cu stativ și cablu blindat
Execută și livrează prompt
cu plata în numerar sau cu virament în contul
064169, filiala Tudor Vladimirescu

Cooperativa „RADIO PROGRES”
București
Str. Sf. Gheorghe Nou nr. 23.
telefon 5.80.24 — 3.42.77

ȚĂRANI MUNCITORI din regiunea Stalin!

Procurați-vă din timp mărfurile industriale de care aveți nevoie pentru gospodăria dvs., obținînd reduceri de 30-70%.

Aceste mărfuri sînt puse în vânzare la centrele Cooperativelor de Consum din: Agnita, Făgăraș, Mediaș, Rupea, Sibiu, Sighișoara, Tîrnăveni, Orașul Stalin—str. Vorosilov 54, Codlea, Rîșnov, Săcele — Piața Cernatu, Prejmer și Feldioara.

INCALAMINTE
din PINZA și PIELE
COOPERATIVELE de CONSUM

VA DORITI O CASA?
CEC
LIBRET de ECONOMIE

Depuneți treptat economiile la CEC și o veți putea construi mai ușor.

Buletin METEOROLOGIC

pentru zilele de 2, 3 și 4 aprilie

Vremea în general umedă, cu denșebire în jumătatea de est a țării unde cerul va fi acoperit și vor cădea ploici frecvente. În vest, cerul va fi schimbat iar precipitațiile vor avea un caracter local. Vîntul va prezenta intensificări la început, apoi va slăbi în intensitate. Temperatura aerului în scădere ușoară. Minimele vor oscila între minus 5 și plus 8 grade, iar maximele între 5-15 grade. Local, în nordul țării și în regiunile de munte, lapoviță și ninsoare.

DOCUMENTAR

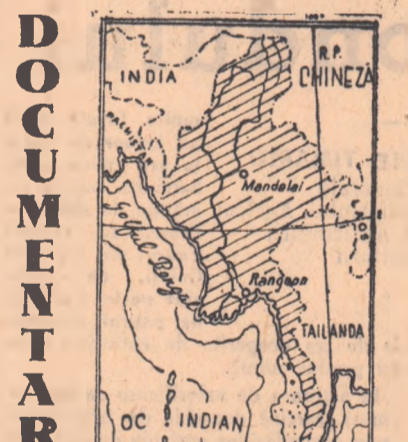

În aclamațiile unei mulțimi entuziaste, la 4 ianuarie 1948 steagul britanic a fost coborît de pe toate clădirile oficiale din Rangoon. În loc, se înălța steagul noului stat independent apărut pe harta politică a lumii: Uniunea Birmană.

Situată în sud-estul Asiei, în partea de nord-est a peninsulei Indochina, avînd un teritoriu de 677.600 km. p. (cît Anglia și Suedia la un loc), Birmania are o populație de 20 milioane locuitori. După limba vorbită aceasta se împart în trei grupe: tibeto-birmană, tai-chineză și mon-khmeră. Capitala țării este Rangoon, important centru comercial și nod de comunicație.

Birmania este o țară agrară în care 70 la sută din populație se ocupă cu agricultura. Se obișnuiește chiar să se spună că Birmania este „ceasca de orez” a Asiei — fiind una din cele mai mari producătoare de orez din lume. Ea este și țara bogatelor păduri de palmieri și a renumiților arbori de esență tare „teack”, foarte căutați în lumea întreagă. Solul țării este bogat în însemnate zăcăminte de petrol și metale neferoase ca: wolfram, plumb, zinc, cositor, cupru, argint și altele.

Toate aceste bogăți ar fi putut oferi poporului birman — vestit prin hărnicia sa — o viață îmbelsugată. Dar îndelungata stăpînire colonială a Angliei,

BIRMANIA

țaful sistematic practicat, a adus poporul birman la limitele mizeriei.

Începutul secolului trecut, Birmania era un mare și puternic stat al Asiei de sud-est. În plină expansiune în Asia, împrăpătel colonialismului englez a pus ochii și pe această țară, considerînd-o drept o „poartă” pentru pătrunderea în China. După trei războaie grele (1824-1826, 1852, 1885) bogata Burma a fost cucerită și proclamată colonie a Angliei.

Împreună de 70 de ani colonialiștii au făcut bogățiile țării și poporul ei. În tot acest timp însă poporul birman a dus o luptă neîntrerupută pentru eliberarea din țară a asupritorilor străini. Un moment important din istoria luptei poporului birman împotriva colonialismului este marea răscoală țărănească din anii 1930-1932, în fruntea căreia se afla organizația galonierilor. (În mitologia birmană galon însemnă pasărea care mîncă serpi și această denumire simboliza victoria patrioților împotriva invidioșilor străini).

În cursul celui de-al doilea război mondial, imperiații japonezi au ocupat Birmania, înlocuind exploatarea britanică cu cea japoneză, transformînd țara într-o bază de operații împotriva Chinei. Mișcarea de eliberare care a luat naștere în 1942 din inițiativa grupelor comuniste s-a transformat curînd într-o puternică acțiune populară. În 1944 a luat ființă „Liga antifascistă populară a eliberării”. La 27 martie 1945 armata națională birmană condusă de Aung San a pornit cu armele în mîini împotriva militarilor japonezi care ocupaseră țara.

După înfrîngerea japonezilor, englezii s-au reîntors în Birmania, încercînd să reînnoască firul vechii ocupații. Poporul birman era sătul însă pînă în gît de jugul colonial. Aung San, care a fost nu numai un comandant militar,