

# AGRICULTURA NOUĂ

Anul V — Nr. 433  
Vineri 20 Iunie 1958

4 pagini  
Prețul 20 de bani

Organ al Ministerului Agriculturii și Silviculturii din R. P. R.

## Salut fierbinte Conferinței naționale a mișcării pentru pace din R. P. R.

Mline se deschide la București, Conferința Națională a mișcării pentru pace din Republica Populară Română, ale cărei lucrări vor ține două zile.

Convocată în împlinirea Congresului Mondial al popoarelor pentru dezarmare și coexistență pașnică ce va avea loc la Stockholm între 16—22 Iulie, Conferința Națională înseamnă încă o dovadă a luptei hotărâte a poporului nostru pentru apărarea păcii, împotriva primejdiilor de război, a înarmării atomice, a experiențelor cu toate tipurile de arme atomice și cu hidrogen.

Alături de toate popoarele lumii iubitoare de pace, poporul nostru muncitor luptă cu avânt crescând pentru înflorirea patriei, pentru prietenia și solidaritatea frățească a tuturor celor ce muncesc, pentru înlăturarea definitivă a primejdiilor de război. Grăitoare sînt în această privință eforturile pentru mărirea producției în fabrici, uzine și ogoare, pentru ridicarea necontenită a nivelului material și cultural al poporului, pentru făurirea unui viitor tot mai luminos, pentru construirea socialismului în scumpă noastră patrie.

Încadrată în comitetele de luptă pentru pace oamenii muncii de la orașe și sate sînt manifestând cu hotărâre voiața lor dîră de a apăra viața și viitorul familiilor lor, munca lor pașnică și creațiile. Munca de îmurire din casă în casă, staturile păcii, scrierile vorbite, adunările de profesori, scrierile prietenilor, concursurile pe teme ale luptei pentru pace, manifestările culturale-artistice etc., au dat un nou avânt mișcării pentru pace din patria noastră. Bunăoară, în majoritatea comunităților și satelor din raionul Făgăraș, în urma inițiativelor comitetelor de luptă pentru pace din acest raion, au fost amenajate panouri ale prieteniei, care oglindesc acțiunile desfășurate atît pe plan intern cît și în viața internațională pentru apărarea păcii. De asemenea, la Tg. Mureș, comitetul de luptă pentru pace a organizat la Casa Armatei un festival al păcii, cu un foarte frumos program cultural-artistice.

Lupta pentru pace a întregului nostru popor, se împletește strîns cu cea dusă de toate popoarele lumii, împotriva războiului, împotriva morții. Vestea că acestea că, în cadrul luptei pentru pace peste 40.000 de cetățeni din R. F. Germană au făcut la 11 Iunie la Hanovra o manifestație de protest împotriva înarmării atomice a armatei vest-germane; că, la Tokio, peste 500 de delegați ai partizanilor păcii din Japonia s-au adunat în conferință la convocarea Comitetului japonez pentru sprijinirea Congresului Mondial pentru dezarmare și colaborare internațională ce se va deschide la Stockholm la 16 Iulie, și cîte altele, dovedesc cu prisosință dorința arzătoare și hotărârea neclintită a oamenilor cinstiți din lumea întreagă de a apăra pacea, de a lupta împotriva războiului.

Conferința Națională a mișcării pentru pace din R. P. Română constituie o nouă contribuție la triumful cauzei scumpe întregii omeniri: pacea și prietenia între popoare.

Salut fierbinte Conferinței Naționale ce își începe mîine lucrările!

## ÎNȚILNIREA de la Casa Agronomului

Începînd de ieri are loc, la Casa Agronomului din București, înțilnirea dintr-o serie de frunțași din agricultură și oameni de știință de la Institutul de cercetări și învățămînt agricol din țara noastră. Înțilnirea este organizată de C.C. al Sindicatului Muncitorilor Agricoli și Ministerului Agriculturii și Silviculturii, și ea participă mecanizatori din S.M.T. și gospodării de stat, mulgători, președinți și brigadierii din gospodăriile colective, colectivități — frunțași în muncă pe anul 1957. Din partea conducerii Ministerului Agriculturii și Silviculturii la parte tovarășul ing. Eugen Alexe, adjunct al ministrului Agriculturii și Silviculturii, însoțit de directorii generali din minister, de ingineri agronomi și zootehniști.

Deschizînd lucrările înțilnirii, tovarășul Eugen Alexe a adus participanților un călduros salut din partea Ministerului Agriculturii și Silviculturii, elogînd pricezerea și înălțimea celor care, traducînd în viață sarcinile trasate de partid și guvern, au adus și vor aduce o contribuție de frunte la dezvoltarea și înflorirea agriculturii noastre.

În continuarea lucrărilor a luat cuvîntul tovarășul Ion Brătan, secretar al C.C. al Sindicatului Muncitorilor Agricoli. El a trecut în revistă numele frunțașilor și succesele obținute de către aceștia în munca și lupta lor neobosită pentru aplicarea metodelor agro-tehnice avansate, pentru producții cît mai sporite.

Cinstind așa cum se cuvine pe oamenii muncii de pe ogoare, Ministerul Agriculturii și Silviculturii a hotărît să completeze „Cartea de onoare” a M.A.S. cu numele frunțașilor din agricultură pe 1957.

În prima zi a lucrărilor înțilnirii au luat cuvîntul mai mulți frunțași, vorbind despre experiența lor în muncă, care s-a înlesnit și de alții, contribuind la traducerea în viață a hotărîrilor consfăturii de la Constanța. Lucrările înțilnirii continuă.

## Grupe de întraajutorare la prășit

Mobilizați de către deputatul comunal Ioan Buta, Luca Stefan și Cordelia Victor din satul Dupa Deal, comuna Ponor, regiunea Cluj, țărani muncitori au organizat lucrările de întreținere a culturilor în mod chibzuit. Pentru ca prășitul să se facă în timp scurt, ei s-au organizat în 6 grupuri de întraajutorare, care au reușit să prășească a 2-a oară porumbul pe 12 hectare, în numai 2 zile.

Frunțași la aceste munci, s-au dovedit a fi întovărășiții Axente Cristea, Groza Ioachim, Luca Petru, Groza Ion și Stanca Pavel.

I. BARB  
correspondent

## Intovărășiții în frunte

În comuna Borăscu, raionul Strehăia, regiunea Craiova, țărani muncitori întovărășiți muncesc cu sîrind pentru buna întreținere a culturilor. Astfel, membrii întovărășirii „Tudor Vladimirescu” au terminat prășitul 29 de hectare cu porumb și au plivit grîul de toamnă pe 36 hectare. S-au evidențiat în mod deosebit țărani muncitori Clochianu Constantin și Panduru Dumitru. Exemplul întovărășiților este urmat și de ceilalți țărani muncitori din comună.

GR. D. POPESCU  
correspondent

## AU ÎNCEPUT RECOLTATUL

La închiderea ediției s-a primit la redacția următoarea TELEGRAMĂ

Campania de recoltare a început la gospodăria Oradea la data de 18 Iunie 1958 la secția Gi. riș. În prima zi s-au secerat mecanizat 12 ha orz de toamnă.

Mecanizatorii Florian Iosif, Vas Francisc și Beke Alexandru muncesc cu același elan ca și în

campania de însămînțări pentru ca angajamentele luate în vederea terminării campaniei de recoltare a produselor să fie îndeplinite la timp și în bune condițiuni.

A. CIUPE  
correspondent



La gospodăria agricolă de stat „Dunărea”, raionul Brăila, recoltatul mazărei este în toi

## PENTRU MUNCILE DE VARĂ

### Pregătirea utilajului trebuie terminată imediat

Cu toate că în unele raioane din țară lucrările de recoltare au început, mai sînt încă S.M.T.-uri și gospodării de stat unde pregătirea utilajului necesar în muncile de vară este mult întîrziată.

În gospodăriile agricole de stat, la 17 unie combinele autopropulsate erau reparate numai în procent de 77 la sută, iar batozele în procent de 65 la sută; deosebit de îngrijorător e faptul că în regiuni mari produse toare de cereale, cum sînt Constanța și Timișoara, reparația batozelor din gospodăriile de stat se executase abia în procent de 50%. O situație asemănătoare există și în majoritatea S.M.T.-urilor din regiunile Stalin, Suceava, Cluj, Galați etc.

În scopul înlăturării de îndată a acestor lipsuri, au fost luate o serie de măsuri operative. De exemplu, Direcția generală S.M.T. a trimis în regiunile unde unitățile agricole de stat sînt mult întîrziate îndeosebi cu pregătirea combinei și batozelor, 16 ingineri și tehnicieni, care au și luat măsurile tehnico-organizatorice necesare urgentării reparațiilor.

În regiunea Iași, S.M.T.-urile care au terminat pregătirea mașinilor agricole (S.M.T. Pașcani, S.M.T. Tg. Frumos, S.M.T. Podul Iloaiei) au fost îndrumate să dea sprijin tehnic imediat celor care bat pasul pe loc cu reparațiile, trimițîndu-se aici cei mai buni mecanizatori, tîmplari, sudori, strungari etc. În același scop, C. M. Botoșani a fost îndrumat să trimită tehnicienii la unele S.M.T.-uri (ca cel din Coțușca. Alte S.M.T.-uri (ca de pildă S.M.T. Vinători, regiunea București) au trimis atelajere mobile în unitățile din apropiere care sînt mult întîrziate cu reparațiile.

Acum, fiecare zi și fiecare ceas bun de lucru trebuie folosit din plin. Gospodăriile de stat au dator să urgenteze atît reparația batozelor și combinei, cît și a secărătoarelor-legători; sînt fiind cît în acest an recoltatul păioșelor în gospodăriile de stat se va executa în cea mai mare măsură cu combinele și că S.M.T.-urile vor trebui ajutate cu un mare număr de secărătoare-legători, se impune ca în G.A.S.-urile unde există un număr suficient de astfel de mașini pentru primele lucrări (secerîșul în pîrgă) secărătoare-legători ce prinosesc să fie de pe acum trimise în S.M.T.-uri.

## In raionul Huși, prășitul este rămas în urmă

Și în raionul Huși seceta din această primăvară a îngreunat mult răsărirea porumbului, sîcilei de zahăr, floarea-soarelui, mai cu seamă pe locurile semănate tîrziu. Ca urmare, au apărut în lanțuri multe goluri. Țărani muncitori din raion, îndrumați de către organele agricole ale căutat să înlăture acest neajuns care ar fi avut urmări rele asupra producției. În acest scop ei au folosit sîmînța umectată, cu care au completat golurile la



Membru cooperativă agricole de producție cu rentă „Drum nou” din satul Cherșig, comuna Tobariu, regiunea Oradea, muncesc cu vrednicie în grădinițe pentru a obține o recoltă cît mai mare de legume și zarzavaturi. Iat-o în fotografie pe tov. Ecaterina Crețun recoltînd castraveți din paturile calde.

## REFACEREA ȘI DEZVOLTAREA POMICULTURII ȘI VITICULTURII

Cine căldorește pe melegurile regiunii Pitești constată că aici se muncete cu spor pentru refacerea și dezvoltarea pomiculturii și viticulturii. În această muncă organizată de organele de partid și de stat, sînt antrenate atît inginerii și tehnicienii vitico-pomicoli, cît și membrii gospodăriilor colective, cooperativelor agricole de producție și ai întovărășirilor, precum și țărani muncitori cu gospodării individuale.

In dorința ca cititorii ziarului nostru să cunoască această activitate și rezultatele ei de pînă acum, întreprins în scopul refacerii și dezvoltării pomiculturii și viticulturii din regiunea Pitești, ne-am adresat tov. CONSTANTIN SANDU, președintele ștatului popular regional rugîndu-l să ne răspundă la următoarele:

**INTREBARE:** Vă rugăm să ne arătați situația din punct de vedere cantitativ și calitativ a sectorului vitico-pomicol din regiunea Pitești.

**RASPUNS:** Regiunea Pitești are un caracter accentuat pomicol, iar pe suprafețe destul de însemnate se cultivă și vița de vie. Suprafața livezilor existente este de 37.000 ha, cu un nr. de peste 12.000.000 pomi, inclusiv pomi răzeși. Sectorul socialist deține suprafața de 6.650 ha. În podgoria Drăgășanilor, Topolovenilor și alte centre viticole din regiune, viile ocupă o suprafață de 13.000 ha, din care sectorul socialist deține 1.450 ha. În ceea ce privește calitatea, situația se prezintă astfel: livezile actuale pe rod, înființate în trecut la împlinire, fără respectarea normelor elementare

tehnice și economice, au pomi intrați prematur în perioada de declin, îmbătrîniți și cu un potențial de producție redus. Raportul între speciile pomicole este necorespunzător. Bunăoară, prunul reprezintă procentul de 81 la sută față de celelalte specii valoroase. Majoritatea prunilor sînt comuni, proveniți din drajoni, cu o mică valoare economică. Viile existente au un procent mare de goluri iar pe unele dealuri ele au dispărut, nefiind înlocuite pînă acum din cauza lipsei de material săditor viticol.

**INTREBARE:** Ce măsuri a luat pînă în prezent comitetul executiv în lumina sarcinilor trasate de Congresul al II-lea al P.M.R. pentru refacerea și dezvoltarea pomiculturii și viticulturii în regiunea dvs.?

**RASPUNS:** Știut fiind că baza refacerii și dezvoltării pomiculturii și viticulturii o constituie asigurarea materialului săditor, comitetul executiv regional a organizat încă din anul 1956 producerea pomilor altoiți în 20 pepiniere raionale care în prezent au atins suprafața de peste 700 ha. În urma extragerii a 35.000 kg. semințe și simburilor din speciile sălbatice care s-au însemnate pe suprafața de 105 ha în 1957, s-a obținut o producție de 15.000.000 puieți portocali. În cursul acestui an s-au plantat 11.000.000 în pepiniere de altoi pe suprafața de 350 ha și urmează să fie altoiți în cursul lunii august a.c. Restul de 4.000.000 puieți au fost reparați alor regiuni. În sectorul viticol s-a construit un combinat de forță vița altoiță la pepiniere Călinești în capacitate de 4.000.000 buc. În cursul acestui an s-au plantat 11 hectare viță altoiță. De asemenea, am început lucrările de înființare a unei plantații de port-altoi pe suprafața de 50 ha. În comuna Coștești. Paralel cu această acțiune s-au luat măsuri pentru înființarea plantațiilor pomicole mari de tip socialist, spre a crea o bază puternică de venituri țărănimii muncitoare prin folosirea rațională a materialului să-

## La secerîș

Mare bucurie a stîrnit în rîndul colectivităților din Drăgănești vestea adusă de Dumitru Năstăse și Zaharia Ilie, președintele și inginerul gospodăriei:

— Fraților, mline începem secerîșul orzului, le-au spus aceștia.

Vestea s-a răspîndit iute în toată gospodăria așa că a doua zi dis de dimineață peste 200 de colectivități împingeau tarlaua de orz a colectivei. În numai cinci zile colectivității au reușit să secere 40 de ha, de orz și în același timp să recolteze rapița de pe cele 15 ha. Acum, membrii gospodăriei colective „Jan Dobrescu” din Drăgănești au început recoltatul mazărei. În fruntea luptei pentru strîngerea la timp și în bune condiții a recoltei se află colectivității din brigada I condusă de Marin C. Ion.

## Gata de recoltare

Mecanizatorii de la S.M.T. Zănoaga, regiunea Craiova, au muncit cu însuflețire pentru a pregăti în cele mai bune condiții tehnologice utilajul necesar în muncile de vară.

Pînă zilele trecute, 30 de tractoare și 32 de pluguri necesare la demirîșit și arături fuseseră complet revizuite și reparate. De asemenea, s-a terminat reparatul secărătoarelor-legători, iar din 25 de batoze, 23 sînt gata de lucru.

În mod deosebit s-au evidențiat la aceste lucrări tovarășii Ianchiș Traian, Iliescu Aristotel, Jitianu Haralambie și alții.

## Răspuns la chemarea „Tineri agronomi pe ogoare”

Zilele trecute la Institutul Agronomic „Tudor Vladimirescu” din Craiova a avut loc o înțilnire a cadrelor didactice cu absolvenții facultăților de agricultură și mecanizarea agriculturii. După ce tov. prof. dr. Alexandru Buia, rectorul Institutului a vorbit absolvenților despre sarcinile ce le stau în față în munca de transformare socialistă a agriculturii și de sporire a producției agricole, s-a dat citire chemării lansate de absolvenții Institutului Agronomic „Nicolae Bălcescu” din București: „Toți absolvenții promoției 1958, în producție”. Proaspeții ingineri agronomi și mecanizatori care în curînd vor iesi de pe băncile Institutului Agronomic Craiova au răspuns cu mult entuziasm la apelul colegilor lor din București. Iată ce spun ei în răspunsul dat chemării:

— Discuțin chemarea lansată de dvs. sub lozincă „Toți absolvenții promoției 1958 în producție”, acolo unde se simte mai mult nevoile de ajutorul nostru considerăm că aceasta corespunde pe deplin năzuințelor tuturor inginerilor și medicilor veterinari care în curînd vor pleca în mijlocul oamenilor muncii de pe ogoare, pentru a-și pune în practică cunoștințele căpătate de-a lungul anilor de facultate. De aceea, și absolvenții Institutului Agronomic „Tudor Vladimirescu” din Craiova răspund cu înflăcărare chemării lansate și sînt hotărîți să contribuie din plin la marea operă de transformare socialistă a agriculturii prin:

- întărirea și dezvoltarea economico-organizatorică a gospodăriilor agricole de stat, gospodăriilor agricole colective, întovărășirilor agricole, cooperativelor agricole de producție și S.M.T.-urilor;
- sprijinirea în mod permanent a poliției partidului de atragere a țărănimii noastre muncitoare pentru intrarea treptată spre forme superioare de cooperare în producția agricolă;
- aplicarea tuturor cunoștințelor și a întregii puteri de muncă în slujba ridicării producției agricole vegetale și animale;
- organizarea și îndrumarea producției agricole pe baza metodelor de muncă verificate în practică și a tehnicii moderne pusă la dispoziție de statul democrat-popular;
- răspîndirea pe scară largă a culturii și tehnicii înalțate în mijlocul acelor care vom lucra”.

ABSOLVENȚII INSTITUTULUI AGRONOMIC „T. VLADIMIRESCU” - CRAIOVA

## PENTRU CA NICI UN BOB SĂ NU SE PIARDĂ ATENȚIE LA PREȚUL DE COST

Ploile căzute în ultima vreme au creat condiții prielnice pentru executarea lucrărilor de îngrijire a prășitoarelor, dîndu-ne astfel speranța că vom avea o recoltă bogată. Ele au ajutat foarte mult și păioasele, ceea ce va permite ca acolo unde s-a aplicat și o agrotehnică corespunzătoare, să se obțină producții frumose. Să analizăm, de pildă, situația existentă în gospodăriile agricole de stat din regiunea Pitești. Aici sînt unele unități, cum ar fi Drăgănești-Olt, Poiana, Piatra Olt și altele, care după evaluările făcute vor obține o producție medie de grîu la ha de 1.400—1.500 kg. Există altele însă, ca Vulpesți Căteasca, Galicea, Răzeși, Izvoru etc., unde producția medie la ha nu va depăși 800 kg. Cum se explică această diferență de producție? Foarte simplu. Bunăoară, în timp ce gospodăria din Piatra Olt a grăpat astă primăvară întreaga suprafață cultivată cu grîu în scopul menținerii unei cantități cît mai mari de apă în sol și apoi a plivit cultura de cîte ori a fost nevoie, gospodăria din Izvoru n-a executat aceste lucrări

decît într-o proporție foarte redusă. La fel, în vreme ce la Drăgănești-Olt s-au aplicat îngrășăminte chimice pentru stimularea creșterii și rodii grîului pe o suprafață de 690 ha, la Galicea numai pe 10 ha s-au aplicat îngrășăminte. Problema care se pune acum însă este alta: să ne pregătim cît mai temeinic pentru perioada de recoltare a păioșelor, astfel încît nici un bob din ceea ce este în lan să nu se piardă. În această privință, trebuie să arătăm că unitățile Trustului regional Gostat-Pitești au depus toate eforturile cuvenite. Astfel, au fost revizuite și puse la punct combinele, secărătoare-legători, batozele și celălalt utilaj. De altfel, din întreaga suprafață de circa 11.000 ha de păioase, numai culturile de pe 2.000 ha (unde nu pot fi folosite combinele) vor fi recoltate cu secărătoare-legători. Culturile de pe restul suprafeței vor fi recoltate și treierate numai cu combinele (în toate unitățile vor lucra 130 de combine) ceea ce va permite ca aceste lucrări, ca și pregătirea grîului și secerîșul la bazele de recepție să

fie terminate în maximum 7—8 zile. Odată cu recoltatul, patele vor fi scoase la marginea tarlei cu țărni mecanice pentru a fi balotale. Tot ce o măsură pregătitoare a campaniei de recoltare, amintim și instructajul care s-a făcut timp de cîteva zile la gospodăria din Piatra-Olt tuturor combinerilor din cadrul Trustului Gostat-Pitești.

După cum se vede, gospodăriile agricole de stat din regiunea Pitești s-au pregătit temeinic pentru a strînge la timp și fără pierderi recolta de păioase a anului 1958. În încheiere însă, credem că este necesar să atragem atenția colectivelor de conducere a unor unități, cum ar fi cele din Drăgănești, Izvoru, Petrești etc. asupra unei probleme de foarte mare importanță. Este vorba de cheltuieli. Preocupîndu-se mai mult de realizarea unor economii la acest capitol, acum în perioada de recoltare, unitățile Trustului regional Gostat Pitești vor reuși ca producția pe care o vor realiza să fie și cît mai ieftină.

C. VASIA  
GH. LEU

## Munca culturală de masă în sprijinul înfăptuirii sarcinilor conștăturii de la Constanța

Conștăturarea pe țară a țăranilor și lucrătorilor din sectorul socialist al agriculturii care a avut loc la începutul lunii aprilie la Constanța, se înscrie ca un eveniment de cea mai mare însemnătate în lupta pentru dezvoltarea agriculturii noastre pe drumul socialismului.

În îndeplinirea sarcinilor de răspundere puse în fața oamenilor muncii de la sate de conștăturarea de la Constanța, un mare aport îl poate aduce activitatea susținută a căminelor culturale, a colțurilor roșii din gospodăriile agricole colective, a caselor raionale de cultură, bibliotecilor sătești etc.

Este necesară de aceea folosirea celor mai potrivite forme de activitate, îmbogățirea conținutului și sporirea inițiativei instituțiilor culturale pentru găsirea unor forme noi de muncă.

În numeroase regiuni (Hunedoara, Ploiești, Timișoara, Regiunea Autonomă Maghiară) s-au obținut rezultate însemnate în legătură cu elaborarea de conținuturi pe plan local legate de specificul regiunii respective.

Comitetele trebuie să cuprindă însă în mai mare măsură problemele specifice satelor respective, să fie legate de diferite probleme ce se pun în legătură cu consolidarea gospodăriilor agricole colective și întovășirilor sau cu munca de lămurire a țăranilor muncitori cu gospodăria individuală asupra superiorității agriculturii socialiste.

ÎNVAȚĂMÎNTUL AGRICOL DIN CADRUL CĂMINELOR CULTURALE

În munca de lămurire a țăranilor muncitori asupra procesului de transformare socialistă a agriculturii și de înarmare cu cunoștințe tehnice necesare obținerii unor recolte tot mai bogate, un rol important îl are învățămîntul agricol de masă din cadrul căminelor culturale.

Datorită atenției acordată la deschiderea acestui an de învățămînt și experienței cîștigată în ultimii ani, un număr tot mai mare de țărani muncitori participă cu regularitate la aceste cursuri. Cîte peste 6.800 cursuri agricole cuprind aproximativ 300.000 țărani muncitori.

Este însă nevoie de mai mult sprijin în legătură cu calitatea predării, verificarea în practică a cunoștințelor, ajutorarea cursanților prin diverse alte activități ca: vizite la unitățile agricole socialiste, la expoziții și lozinci demonstrative, la casele laborator, audiții radiofonice colective la emisiunile agricole, vizionarea filmelor agricole și îndeosebi, odată cu trecerea la perioada practică, aplicarea în producție în gospodăriile cursanților, a metodelor și regulilor agronomice predate în limite de iarnă la curs.

CIT MAI MULȚI CITITORII!

Munca cu cartea — sector deosebit de important alături de celelalte forme culturale-educative de masă — trebuie să contribuie din plin la realizarea sarcinilor privind transformarea socialistă a agriculturii și creșterea producției agricole. Bibliotecile, în special cele din sate, folosesc în multe locuri metode interesante, potrivite

**PANTAZI CRISTEA**  
director general al Direcției generale a Așezămintelor Culturale din Ministerul Învățămîntului și Culturii

pentru atragerea cititorilor din rîndurile țăranilor muncitori în jurul lor și pentru răspîndirea cărții. Există în țară biblioteci sătești cum sînt cele din Săliște, regiunea Stalin, Vama și Borșoia, regiunea Suceava, Iancuș, regiunea Galați și altele, care au încheiat anul 1957 cu peste 1.000 cititori și 10.000 cărți difuzate. Biblioteca din comuna Mihail Kogălniceanu, regiunea Constanța, a atras aproape întreaga populație din localitate reușind să înscrie peste 3.000 cititori.

Cu toate acestea munca cu cartea nu merge în pas cu cerințele actuale ale construcției socialiste. Din multe biblioteci lipsesc cărți care să trateze problemele transformării socialiste a agriculturii, ale creșterii producției vegetale și animale etc.

Situațiile populare au datorita de a lua măsuri pentru ca în biblioteci să ajungă cărțile agrozootehnice. Nu poate fi tolerată o situație ca cea din regiunea Galați, unde, din totalul cărților difuzate în bibliotecile de la sate, cartea agrozootehnică reprezintă numai 2 la sută.

**CONTRIBUȚIA MIȘCĂRII ARTISTICE DE AMATORI**

În ansamblul mijloacelor de educare și mobilizare a oamenilor muncii în munca de construire a socialismului,

mișcarea artistică de amatori deține un rol important.

Trebuie arătat că în ultimul timp formațiile artistice de la sate s-au orientat mai bine în alegerea repertoriului cuprinzînd lucrări cu teme contemporane, care vorbesc de viața nouă a satelor noastre, de transformarea socialistă a agriculturii.

Casele regionale ale creației populare trebuie să intensifice activitatea de îndrumare și orientare a caselor de cultură și căminelor culturale, să orienteze și să îmbogățească repertoriul acestora, să ridice la un nivel calitativ superior cunoștințele de ordin artistic al tuturor instructorilor pe linia diferitelor genuri ale artei de amatori.

Marile sarcini ridicate în fața întregului popor muncitor pentru transformarea socialistă a agriculturii, necesită îmbunătățirea stilului de muncă și al lucrătorilor pe tărîmul muncii culturale de masă. În vederea sporirii aportului pe care aceștia pot și trebuie să-l aducă în opera de atragere conștientă a țăranimii muncitoare spre socialism.

Fiecare lucrător din cadrul căminelor culturale, colțurilor roșii din gospodăriile colective, caselor raionale de cultură, bibliotecilor etc., trebuie să fie pătruns de faptul că munca pentru transformarea socialistă a agriculturii este o muncă politică permanentă de mare răspundere, care trebuie să îmbrățișeze întreaga activitate a instituțiilor culturale de masă de la sate, să constituie linia calăuzitoare a acestora.

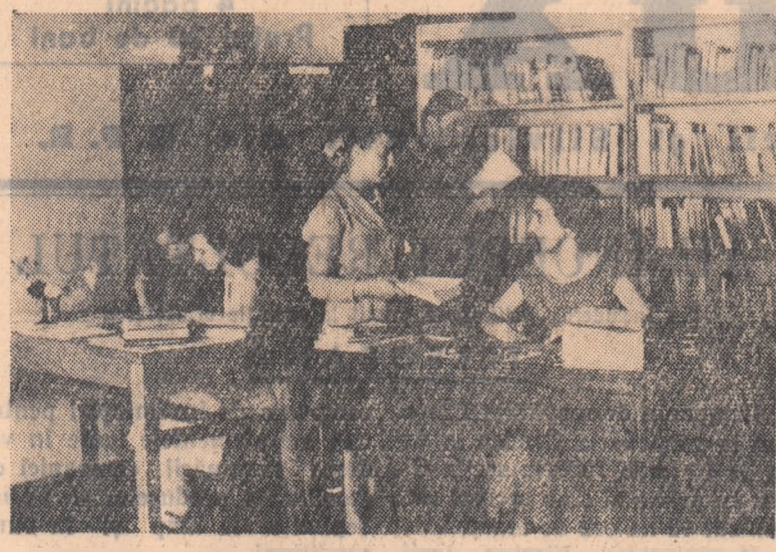

Un interior modest. Un brou, cîteva mese și multe, multe cărți. Așa arată biblioteca comunală Buftea din raionul Răcori. Bibliotecara Gramă Dana este însă multumită. Să ai zilnic aproape 100 de cititori, asta înseamnă că slova cărții este iubită în comună.

## ȘTIȚI CĂ...

...ceretătorii gruzini au elaborat 15 noi varietăți de preparate organo-minerale care stimulează creșterea plantelor? Hîrîncele suplimentare a multor culturi agricole cu aceste preparate s-a dovedit a fi foarte avantajoasă. Corderle de viță de vie stropite cu un compus al fierului și manganului au dat o recoltă de struguri dublă. Tratarea verzei cu un alt preparat a mîrit cu 10 tone producția la hectar.

...în ultimii ani oamenii de știință

au constatat că numărul berzelor care se întorc din Africa în Europa scade continuu? Se crede că o cauză principală ar fi secarea mlaștinilor, efectuată pe scară largă în multe țări europene.

...experiențele făcute recent în Norvegia, au arătat că cea mai mare parte a animalelor pot suporta temperaturi pînă la 45 grade sub zero? Ursii albi și focle rezistă chiar pînă la minus 80 grade. Limita rezistenței tuturor animalelor polare este de minus 100 grade. Recordul rezistenței la frig este deținut de gîscă și rață care rezistă și la un ger de minus 110 grade.

...o întreprindere din R.P. Ungară, a început să producă un nou tip de vată care oprește hemoragia? Aceasta vată este absorbită complet de organism, iar rănile pansate cu ea se vindecă foarte repede.

...savaniții sovietici au dovedit că insuficiența luminii solare poate fi înlocuită iarna, în seră, prin iradierea artificială a unei instalații de lumină? Datorită acestei metode se poate obține în lunile decembrie-martie o grăbire simțitoare a creșterii fructelor și un important spor de recoltă.

...ceretătorii din Leningrad au dobindit noi surse de cartofi, bogată în amidon, care dau două recolte pe an? Tuberculele acestor cartofi nu necesită o perioadă de repausare și astfel în decursul unui an pot da două recolte.

...pămîntul se învîrtește în jurul soarelui cu o viteză de 30 km. pe secundă? Distanța dintre pămînt și soare este de 150 milioane km. Un om ar ajunge la soare mergînd încontinuu timp de 3.400 ani. Un tren rapid ar parcurge această distanță în 200 de ani, iar un avion modern cu reacție în aproximativ 17 ani.

...floarea cu mirosul cel mai frumos din lume crește în America? Este vorba de Cactul american. Mirosul florii este alit de pătrunzător și distinct înclit se simte pînă la o distanță de peste 1 km.

...locul cu temperatura cea mai ridicată de pe glob este localitatea Massua, situată pe litoralul Mării Roșii? Oscilînd puțin între iarnă și vară, temperatura medie anuală este de plus 30 grade.

## INFORMAȚII

De curînd, Editura politică împreună cu Direcția difuzării cărții au organizat un sistem de abonamente la o serie de lucrări în care sînt înfățișate principalele probleme privind politica partidului nostru. Abonamentele sînt de două feluri: unul destinat mai ales activiștilor de partid și de stat de la orașe, iar celălalt activiștilor de partid și de stat de la sate. Prețul abonamentului pentru lucrările destinate satului este de 13 lei pentru trimestrul III 1958 și de 10 lei pentru trimestrul IV. Înscrierile pentru aceste abonamente se pot face pe unul sau două trimestre, prin toate librăriile din țară, precum și prin difuzorii de carte din întreprinderi și instituții.

În ultimul timp a crescut mult numărul producătorilor agricoli care încheie contracte cu cooperativa de consum pentru vânzarea de pasări. Astfel, numai în primele zece zile ale acestei luni, cooperativele au încheiat contracte pentru aproape 40.000 pasări. Pînă zilele acestea, în întreaga țară au fost contractate peste 350.000 pasări, rezultate bune obținînd cooperativele din regiunile Timișoara, Oradea, București, Constanța etc.

Casa de Economii și Consumații face cunoscut că în mod excepțional la tragera la sorți suplimentară din 30 iunie a obligațiilor C.E.C., participă toți deținătorii de obligațiuni, precum și cei care vor face depuneri pe obligațiuni pînă la data de 29 iunie a.c. inclusiv. Astfel, toți deținătorii de obligațiuni C.E.C. indiferent de data procurării obligațiilor au avantajul de a participa cu drept de cîștig la cele 2 trageri la sorți din 30 iunie — tragera de bază și suplimentară precum și la toate tragerile următoare.

Apropie 9500 de întovășirii agricole din țara noastră reprezintă 85 la sută din numărul lor, au executat în comun, total sau parțial, lucrările de primăvară. Datorită acestui fapt, ele au terminat la vreme muncile, iar în această perioadă, execută în comun și lucrările de îngrijire a culturilor.

## NOTE ȘI COMENTARIILE

### De la Ana, la Caiafa

În comuna Smirdioasa din raionul Zimnicea, se află o stație de radio locală. Aceasta stație are difuzoarele răspîndite în mai multe comune din împrejurimi: Conțești, Soimu, Frumosa și altele. În total stația are peste 9.000 de difuzoare. Cu trei ani în urmă, pentru stația de radio care din comuna Smirdioasa s-a construit și un studio cu scopul ca aici echipete artistice de amatori din împrejurimi să prezinte diferite programe. Din sora dezamăgirea locuitorilor pe care deruseze această stație, studioul a fost transformat în magazie de materiale.

Șeful stației Ion Brîncănu, spune că pentru amenajarea studioului (gădicia tapiseriei lui dinăuntru) există materiale dar acestea nu depinde de el, ci de șeful poporului comunal care trebuie să găsească un specialist. Șeful poporului comunal la rîndul său, a găsit vina pe cei de la raion, raionul pe cei de la regiune, cei de la regiune pe cei de raion, raionul pe șeful poporului comunal, iar șeful poporului comunal pe șeful stației Brîncănu. Și uite așa de 8 ani de zile se aruncă vina.

cînd pe unul, cînd pe altul și studioul ramine tot ca mai înainte. Dor pînă cînd? Cădrem că șeful poporului din regiune București are un cuvînt de spus. Îl așteptăm și noi.

### Familiața președintelui

Gospodăria agricolă colectivă din Tupilați, raionul Piatra Neamț, este formată din 82 de familii ce muncesc o suprafață de 220 ha teren agricol. De la înființarea gospodăriei a crescut în raport cu posibilitățile pe care le are. A mers bine pînă în anul 1956 cînd, nu se știe din ce motive a fost schimbat consiliul de conducere. Se credea că o dată cu venirea unui nou consiliu, gospodăria va progresa și mai mult. Dar lucrurile nu s-au întîmplat așa. Cum a fost ales ca președinte Nicolae Ursărescu și-a format consiliul de conducere și comisia de revizie numai din rudele sale. În consiliul de conducere are doi cumnați, pe Ștefan Draghiță și Laurenț Dașja. Un alt cumnat pe nume Boghina Gheorghie, este membru în comisia de revizie, iar soacra acestuia este în consiliul de conducere. O altă rudă a președintelui este Nacu Constantin, nepot, ce deține funcția de președinte al comitetului de revizie. După cum se vede toată activitatea gospodăriei este condusă de familia președintelui. Iată și urmările: S-a propus înființarea unor ramuri anexe și nu s-au făcut. Camionul colectiviștilor în loc să fie folosit în cadrul gospodăriei, se dă la diferite speculanți, ce-și cară marfa de la un loc la altul. Un exemplu în această privință este Constantin Focșenianu, un vechi speculant care-și transportă „marfa” cu camionul cînd la Păunești, cînd la Bacău sau în alte localități. Camionulul său, cumpărat anul trecut, i s-a făcut de acum două reparajii la motor și i s-a schimbat un rînd de cauciucuri. Un alt fapt: în luna august a anului 1957, gospodăria i-au fost reparate 100 mc. de cherestea în comuna Gîrcina din același raion. De atunci și pînă acum, cherestea nu a fost adusă în gospodărie. La magazia nu se știe care e situația clară a țesăturilor și înărilor, în special la brînză și la carne. Acestea sînt o parte din fapte. După informațiile primite mai sînt și altele destul de grave. Organele în drept au datoria să cerceteze și să ia măsurile cuvenite. Și aceasta e tot mai urgent.

## Interviu cu o... batoză

Azi m-am decis și eu să scriu de pe teren un interviu. Și-l scriu în versuri, nu în proză, Măcar că-l vorba de o... batoză,

Prin S.M.T.-uri colindînd, Am întîlnit-o de curînd La o anume stațiune Dintr-o anume regiune, Să-i zicem S.M.T. Cutare (Mă rog, ce importanță are!), Și am rugat-o, dacă-i bună, Să fie-ambabilă să-mi spună, Avînd firește în vedere, Cum e normal, cu precădere, Camania de recoltare, Domnia sa ce planuri are.

La o asemenea întrebare, Stîmăta interlocutoare Nu s-a lăsat prea mult rugată Și mi-a servit răspunsu-n dată: — Ziceai mata „dacă sînt bună”... Păi ca să nu-ți spun o minciună, Aș preciza neapărat Că-s bună doar... la figurat, Fiindcă la propriu, ce să zic, Nu-s încă bună de nimic. Asta deoarece-s beteagă Și tot aștept ca să mă dreagă. Așa încît, cum vezi prea bine,

Orice discuție cu mine, După părerea mea umilă, E deocamdată inutilă.

După aceste vorbe-amare, Tot am riscat o

INTREBARE:

— Și dacă nu sînt indiscret, Cam ce ț-ar trebui concret? Ca să mă lămuresc de-ajuns, Am fost servit cu-acest

RĂSPUNS:

— Fiindcă te văd cam curios, Ți-o spun: n-am material lemos. — Și cine e de vină oare? — Și deocamdată, așa dar, Ce zici să scriem la ziar? — Am să te rog și pentru toa Neputincioasele-mi surate, Să scrii vreo cîteva cuvînte Ca cei vizitați să ia aminte, Și să le fie un îndemn Să nu mai stea așa... de lemn; — Ca-ce să mai lungim pelteaua— Unde li-i, frate, „cherestea”? Regiunea Craiova, iunie 1958.

IGOR BLOCC

Tov. Chișu Petra deși a absolvit în anul 1956 cursurile Școlii de mecanizare agricolă din Giurgiu, a refuzat să ocupe serviciul ce i-a fost repartizat, preferînd un post de referent la Serviciul de Stare Civilă al sf. tului popular din comuna Turbatu raionului Giurgiu, regiunea București.

DIPLOMA: — Hai, tovarășe pe ogoare. Nu mai sta printre doare! Nu mă face de rușine! Hai, că e păcat de mine.

Desen de CR. NICOLCEANU

## Refacerea și dezvoltarea pomiculturii și viticulturii

(Urmare din pag. 1-a)

În să accentuez că această problemă nu este deloc simplă. De aceea, pentru alțoarea în luna august a celor 11.000.000 puiți, acțiune ce trebuie terminată în cel mult 25 de zile, noi am luat din timp toate măsurile, asigurînd deplina ei reușită.

O altă acțiune — poate cea mai grea — va fi cea din toamna anului 1960 și primăvara lui 1961 cînd acești pomi formați vor trebui plantați pe suprafața de circa 22.000 ha.

Avînd în vedere că vom face plantații mari, de tip socialist, pe bază de proiect — ne-am gîndit să cerem sprijinul Ministerului Agriculturii și Silviculturii și anume să ne trimită 150-200 studenți, începînd cu anul 1959. Aceștia, alături de cadrele noastre de specialitate, să întreprindă aceste proiecte și să facă pichetajul.

Țărani muncitori din regiunea noastră sînt dornici de a crea astfel de plantații. Ei vin în fiecare toamnă și primăvară și solicită sute de mii de pomi, pe care pînă acum nu i-am putut livra după cerințe.

Ce înfățișare va avea regiunea noastră cînd aceste plantații de vii și pomi vor fi date pe rod? O grădină minunată, nu numai ca înfățișare, ci și ca bogăție. Venitul celor peste 300.000 tone fructe și 120.000 tone struguri, va depăși ca valoare de 2/3 ori producția cerealelor de grîu și porumb a regiunii, ce se obține în prezent.

Traducînd în viață sarcinile trasate de Congresul al II-lea al P.M.R. și hotărîrile conștăturii de la Constanța cu privire la refacerea și dezvoltarea pomiculturii și viticulturii, oamenii muncii din regiunea Pitești vor putea raporta cu cinste partidului că au adus o contribuție de seamă la înflorirea economiei patriei noastre.

RADU SANDU

## „Ureche muzicală”

Cînd acum un an, a fost vorba să fie radiocafeta comuna Tutana din raionul Curtea de Argeș, tov. Vidică, președintele sfatului popular, i-a spus lui Gh. Manole, secretarul sfatului:

— Ce zici de ideea asta, Manolache?

— Imi place! a răspuns secretarul. Mai ales că și mie-mi place muzica... Cu toate „urechea” lor însă, dorința locuitorilor le intra pe ureche și le ieșea pe alta. Așa că, după un an de zadarnice așteptări, de cîte ori trec pe lingă... stîlpii fără soț, sătenii spun:

— Decît să se laude că au „ureche muzicală” mai bine ar avea „urechi de auzit”, și ar lua măsuri să fie terminată radiocafeta comună.

ION COTOI  
correspondent

Nici capul nu mă doare!

ANIMALELE MI LE-AM ASIGURAT FACULTATIV

# ADAS

PE LOC POTI CISTIGA

1000 2000 2000 CU 3 LEI

500 100 500

# LOZINPLIC

SAMINTA RODESTE PE OGOARE

BANII RODESC LA CEC

SIGUR SI CU FOLOS PASTRATI BANII LA CEC

## SATIRA și HUMOR IN VERSURI

### PORCII OPTIMIȘTI...

MOTTO:  
„Marea cu talazurile, Porcii cu necazurile”

(Cugăteala vierilor din stațiunea comunală Rusești, raionul Filimon Sîrbu, regiunea Galați, — dedicată lui Tepeșu Emil, contabilul sfatului popular comunal al aceleiași comine, care nu s-a îngrijit nici pînă azi de construcția unui adăpost).

Cunoscut fiind de origine Nu vă spun o nouate, Cît de importantă este Creșterea unor porcine — Să-i dai porcului la vreme Adăpostul prevăzut, Ca să poți spune cu fală: „E un porc bine crescut!” Ei, dar vezi că rimătorul Poate să te-nnebunească Din senin cînd vrea să vină Cro pretenție porcescă Și atît te enervează, Chiar dacă-i de rasă York — Că gîndești: avu dreptate Cine-a spus: „Porcul, tot porc!”

...învășeră bondarii Și cîreșul dase-n floare Și prin curtea comunală Grohăiau trei rimătoare — Asta fu în '56 Cam prin luna lui april — Și prin curtea comunală Hop și Tepeșu Emil — Bată-vă norocul! zice — Ce umbrați, mă, fără rost? Nu mai grohăiți atîta — Știu ce vreți: un adăpost! E în regulă, Ghifică, Fonduri am de la raion — Mai aveți și voi răbdare, Că vă fac eu un șopron!

„Face” astăzi, „face” mline, Numai cu promisiuni Li ținea Emil acesta Pe simpaticii grăsun! — Iar dacă trecea prin curte Și-i vedea că stau tot triști, Le spunea: — Ce naiba, nene, Fiți și voi mai optimiști! Și cu „optimismul” asta Se-mplesc doi ani acuz De cînd grohăie vierii Cînd îl văd pe Tepeșu.

# Din experiența UNITĂȚILOR AGRICOLE COOPERATISTE

## MEMBRI NOI — PROBLEME NOI

De bună seamă că nici unul dintre proaspătii colectivști — și n-au fost mai puțin de 86 — nu s-a așteptat ca președintele să fie chiar atît de încrîntat și dus pe gânduri tocmai într-o zi ca asta. După cite mai văzuseră și auziseră, în zilele cînd se primeau noi membri, toată lumea era veselă. Doar gospodăria colectivă „Josif Ranghel” din Clorăști, ca de altminteri multe alte colective din raionul R. Sărat, avuseser desori asemenea ocăzuri. Numai începînd de prin octombrie începe, adunarea generală rezolvînd probleme favorabile 275 de cereri. Adunîndu-le și pe acestea 86, rezultă o creștere a numărului de familii în proporție de peste 300 la sută. Asta înseamnă că munca de convingere fusese bine dusă. Vazăcică, alt temei de bucurie. Și cînd cîntă, președintele stătea la masa, în prezidiu, gînditor de parcă ceea ce se petrece acolo nu l-ar fi interesat deoc. cu toate că de obicei se arăta nesus de bucurios în astfel de ocăzii.

Cei-î drepți, tov. Ion Coman era gînditor la ultima primire de noi membri. Il frământau problemele legate de mărirea numărului de familii. Membri noi — probleme noi, îi revenea rîdeu, ca un refren, în minte ceea ce-i spusese șeful secției agricole de unăzi, cînd se dusesse la raion cu niște treburile. Și probleme erau multe: de organizare a brigăzilor, de inventariere a uneltor și animalelor de muncă, de adaptare a acestora și altele. Dar mai mult decît oclare, îl muncu problema stabilirii unui echilibru între ramurile de producție aducătoare de venituri bănești și numărul neașteptat de mare al familiilor noi. Cum însă nu-vea deloc soluția, se chinu și stătea acolo încrîntat și dus pe gânduri. „Trebuie neapărat găsită rezolvarea, își zicea într-una. Oamenii vor face zile-muncă. Lucru este binecunoscut, căci perimetrul a crescut de la 370 de ha la 1.638. Dar munca trebuie recompensată. De bucate nu duc nici o grijă. Au să fie din belșug. Dar bani vor fi pușini. Din ce să scoți atîția, ca să dai și anul asta cite 10-15 lei la ziua-muncă?” De fapt, problema echilibrului se mai pune și altfel. La 380 de hectare de pămînt, 19 vaci de lapte nu erau chiar așa de pușine. 5 bucați la suta de hectare înseamnă to-

CALIN NEACȘU

## În grădina de legume a colectivei



Grădina de zarzavat a gospodăriei colective din Bors, raionul Oradea a adus an de an venituri mari. De aceea în acest an colectivii au acordat o deosebită atenție grădinii de legume. Dovadă sînt roșiile mari, frumoase, cărora colectivistele Emilia Hegyesi și Paraschiva Berecki le dau îngrijirile necesare.

## Lipsă de preocupare sau...

Nucleul de animale al colectivei din Gilău e prea mic: 14 vaci, 150 de oi, 10 scroafe, 39 stîpți. Datorită unei bune îngrijiri a animalelor și administrării unor rații corespunzătoare, producțiile obținute au fost bune: 2.100 de litri de lapte pe cap de vacă furajată, 52 de litri de lapte și 2 kg. de lînă pe cap de oaie și cite 8 purceli la o fatăre. Se pune însă în mod firesc întrebarea: cum se explica faptul că acest sector, unde s-au obținut rezultate bune, a adus anul trecut un venit de abia 97.000 lei? Pentru a ne da seama să pîndim puțin în amănuntele activității colectivității.

Anul trecut, gospodăria a avut în total 110 purceli pe care i-a vîndut imediat după înfărcare. Suma obținută din vânzarea purcelor a fost de abia 26.000 lei. Dacă aceiași purceli ar fi fost crescuți mai departe și îngrașiți — să zicem pînă la 100 de kg. — cu furajele ieșine de care gospodăria dispunea, s-ar fi obținut numai de aci un venit de peste 100.000 de lei. Dacă la aceștia am mai adăuga și veniturile aduse de vaci, de oi și de albina, rezultatele ar fi fost și mai îmbucurătoare. În loc de 97.000 lei, gospodăria ar fi obținut cel puțin 200.000 lei.

### Alte pierderi... nep anificate

Nu poate fi trecut cu vederea nici situația în care se află grădina de zarzavat. De la înființare și pînă în 1956, gospodăria a avut o grădina de zarzavat. În 1956, de pe 3,5 ha. cultivate cu legume s-au obținut 80.000 lei. De atunci și pînă în acest an, colectivii n-au mai cultivat însă zarzavaturile, pentru că — așa cum spun

ei — cereau multe brațe de muncă. Nimeni nu poate contesta acest lucru, dar gospodăria dispune de brațe de muncă suficiente. De abia, în anul acesta s-au hotărît colectivii din Gilău să reînființeze grădina marită cu încă 1 ha. De pe cele 4,5 ha. de grădina ei socotesc că vor obține produse în valoare de 60.000 lei. Trebuie să recunoștem că nu și-au propus mult. O grădina de 4,5 ha. bine îngrijită poate aduce venituri și mai mari.

Sub îndrumarea harnicului grădinar Știrlea Vasile, colectivii au pregătît o suprafață de 186 mp. de răsadniță, în care au pus nenumărate sămînți de legume, le-au îngrijit, iar cînd a început să se încălzească timpul au pregătît terenul pentru plantarea răsadurilor. Pina aci totul a mers bine. Dar iaza următoare n-a mai avut loc. Încă n-au fost plantate răsadurile, deși sînt foarte mari. De pildă, varza a început să facă și căpașină. Au rămas la jumătatea drumului, pentru că pe malul rîului Valea Căpușului, care înconjoară grădina de zarzavat, e nevoie de un motorăș cu pompă pentru udatul grădinii. Colectivii au cumparat motorășul cu pompă, au îngropat stîlpii pentru tras firul electric, dar cei 600 de metri de fir electric n-a fost instalat încă. Cu mari eforturi au plantat vreo 2000 fire de varză. Colectivii și se chinuiesc să care apă cu gălețile pentru a uda varza, iar pompa stă sub șopton.

### Nu numai pompa stă

Dar nu stă numai pompa de apă la colectiva din Gilău. Din păcate mai sînt și alte lucruri îngrijitoare.

Președintele Dumitru Ilies, își petrece timpul mai mult la restaurant decît la gospodărie, iar colectivii tolerează lipsa lui de activitate. Unii dintre ei își pierd timpul de lucru în discuții, jucînd biliard, ori remy la seculul gospodăriei. Aceștia consideră că și fără multă muncă obțin destul ca să aibă cu ce trăi. Așa se explică de ce nu s-au putut planta la timp răsadurile și de ce lucrările de întreținere a culturilor sînt întîrziate. Treburile gospodăriei nu merg cum ar trebui și din cauză că-n mintea unor membri ai gospodăriei s-a format convingerea că atelierul de tipărire le aduce venituri mari cit o fermă de animale și cit o grădina de zarzavaturile la un loc. Această părere e foarte dăunătoare. Principalele venituri ale unei gospodăriei colective trebuie să provină din activitățile direct agricole, nu din ramurile așa zise industriale.

Majoritatea membrilor gospodăriei colective din Gilău sînt oameni harnici și inimoși. Ei ies și de zi la cîmp pentru că vor să aibă mai mult decît au avut înainte. Pentru aceasta s-au și inseris în gospodăria colectivă. Acești colectivști harnici trebuie să nu lase lucrurile să meargă de la sine. Ei au datoria să oblige pe președinte să vadă de treburile gospodăriei, iar dacă nu... în gospodărie sînt mulți oameni destoinici și muncitori. Nici delăsarea unor colectivști care au îndrăgît prea mult biliardul nu e de nevindecat. Ca prim medicament se recomandă introducerea acordului individual și al retribuției bazate pe rezultate obținute în producție.

Ing. FLORICA PLOPEANU

# Îngrășămîntul verde asigură însemnate sporuri de recoltă

Pentru a acoperi nevoile de substanțe nutritive a plantelor cultivate și a mări fertilitatea solului mai ales în regiunile umede și sărace, pe lângă gunoii de grajd și îngrășămîntele chimice se pot aplica cu mult succes îngrășămîntele verzi. Folosirea îngrășămintelor verzi este o metodă ieșină și accesibilă agriculturii gospodăriei și contribuie la ridicarea producției la ha pe pămînturile mai puțin fertile și îndeosebi pe teritiile îndeapărate de centrul gospodăriei unde căratul gunoiiului se efectuează cu mari cheltuieli bănești cit și forța de muncă.

Întrebîndu-se îngrășămîntul verde se face înaintea seama de cîlmă, sol și felul plantei întrebîndu-se ca îngrășămînt verde. În primul rînd se recomandă pentru zonele umede și pe terenurile intermediare dintre zonele umede și cele secețoase. Se poate aplica pe orice sol însă, o mai mare importanță prezintă pentru solurile nisipoase.

Ca îngrășămînt verde obișnuit se folosesc plantele leguminoase ca: lupinul, mazărea, lîntea prafului, bobul, seradela, trifoiul mărunț, trifoiul roșu, sulina cauală. Aceștea se cultivă în cultură pură, sau în cultură intermediară.

Prin încorporarea leguminoaselor ca îngrășămînt verde, în pămînt intră 100—200 kg azot la hectar, adică cit conține 20—40 tone gunoi de grajd.

Datorită acțiunii multilaterale îngrășămîntul verde sporește recolta nu numai la prima cultură care se seamănă după el ci și la următoarele 2—3 culturi.

De asemenea, pătrunderea rădăcinilor plantelor folosite ca îngrășămînt verde în orizonturile inferioare ale solului, dă posibilitatea să se îmbogățească în materie organică nu numai stratul arabil, ci și în cazul bălegarului, ci și straturile inferioare. Această proprietate a îngrășămîntului verde este deosebit de importantă pentru solurile cu stratul arabil mic.

Pentru îngrășămînt verde este

bine să se folosească lupinul în cultură dublă (însămînțat în miștite de orz de toamnă, grîu, secară, orz de primăvară, rapiță de toamnă sau primăvară etc). Astfel, după recoltatul plantelor respective se execută o arătură de 10—18 cm (dacă cîmpul este fără buruieni a tunci se poate executa o cultură vitală adîncă) după care se însămînțează cu mașina în rînduri la distanța de 24 cm (deci din două în două burui) punîndu-se pînă la 1—2 greutăți pe fiecare cîroză pentru a se asigura o adîncime de 2—3 cm. Cantitatea de sămînță ce se dă la ha, este de 180—220 kg. În veri secețoase e bine să tăvălugim semănătura, apoi să facem o grăpare ușoară.

În anii normali în condițiile de precipitații din regiunile umede, pînă în toamnă cultura atinge o înălțime de 1,20—1,60 m, urmind ca pe la sfîrșitul lunii octombrie, cînd culturile sînt încă în floare, să se execute arăturile adînci cu care ocăzie încorpordăm lupinul în sol.

Pentru ca această lucrare să fie bine executată se pot folosi și multe procedee, ca de pildă, încorporarea masei verzi a lupinului în brazda arăturii; tăvălugirea pe direcția arăturii și încorporarea cu plugul; tăvălugirea, discuirea în cruce și încorporarea prin arătura executată cu tractorul.

În primul caz, cîșm plugul, iar cîșva muncitorii în urma lupinului îl introduc cu furca în fundul brazdei în așa fel ca plantele să fie acoperite complet prin răsturnarea brazdelor următoare, iar a rămîne virturile sau părți de plante neacoperite.

În cazul al doilea, tăvălugim lupinul pe direcția în care vom executa arătura pînă la todată în fața trupii plugului un lanț sau o bară

de fier care are ca scop culcarea plantelor în fața brazdărilor. În al treilea caz, care este mai practic și aplicabil pe suprafețe mai mari și unde se fac lucrări mecanizate, constă în tăvălugirea lupinului pe o direcție, poidiscuirea apoi în curmeziș astfel, încît se obțină o tocure propriu-zisă a plantelor. (La poidiscuirea cîmpului poidiscuirea se execută perfect deschise). Apoi se execută arătura adîncă cu tractorul pentru a se încorporea în sol masa verde.

În primăvară se recomandă a se însămînța pe aceste terenuri culturi ce folosesc cantități mari de azot cum sînt: porumb, cartofi, stea-ză de zahăr sau de nutreț, varză etc.

Putem să-l folosim ca plantă premergătoare și pentru păcoase însă mai mult pe nisipurii sau terenurile foarte secețoase cîci altfel există pericolul căderii păcoaselor.

Experiențele făcute la noi în țară au arătat că prin folosirea îngrășămîntului verde se pot obține însemnate sporuri de recoltă. Numeroase gospodării agricole colective din regiunea Baia Mare, de pildă, folosind lupinul ca îngrășămînt verde pe suprafețele mari, au cules la cultura secarei de pe suprafețele însămînțate după lupin o recoltă de 1.400 kg boabe la ha, în timp ce la culturile ce nu au fost însămînțate după lupin s-au obținut abia 700 kg la ha. La cultura cartofului s-a obținut un spor fatre 1.995 pînă la 2.124 kg tuberaule la ha, iar la cultura porumbului s-a realizat un spor de 278 pînă la 500 kg boabe la ha pe suprafețele însămînțate după lupin.

Ing. MIRCEA NICOLAEȘCU  
din Ministerul Agriculturii și Silviculturii

## LA GOSPODĂRIA DE STAT ȘTEFĂNEȘTI



La îngrășătoria gospodăriei de stat Ștefănești, regiunea Pitești, se realizează zilnic un spor de 600-700 gr la fiecare porc. În urma muncii rodnice depuse, Constantin Tigănuș (în fotografie), Nicolina Cruce, Gheorghe Pandele, Ioana Popa și alți îngrijitori, au primit lunar pentru deșeurile de spor rezultate, salarii de 1300—1.600 lei.

## Mai multă grijă la rentabilitate

Partidul și guvernul au trasat cu sarcină gospodăriile agricole de stat ca în timpul cel mai scurt să devină unități rentabile. În anul care a trecut, numeroase gospodării s-au achitat cu cîntec de această sarcină. Anul acesta, numărul gospodăriilor agricole de stat rentabile trebuie să fie și mai mare. Sarcina rentabilității gospodăriilor trebuie fiecărui conducător de unități. Multe gospodării au înțeles acest lucru și au căutat să sporească producția la ha, în loc de 1,4 lei cit este planificat. În anul trecut, din 1.800.000 de vaci abțoite s-au obținut doar

78.000. Care este cauza nerealizării și scumpirii producției? Excepția prastă a lucrărilor de altoire și a celor din terenul de port-altoi care se face cu mijloace rudimentare. Pașunile mari și aduse gospodăriei și cele 87 ha. amenajate pentru orezării. Aici, muncile se fac în întimplare și fără sînt de răspundere. Dacă aceste deficiențe s-ar înlătura gospodăria ar putea să obțină venituri mari din aceste ramuri de producție, ceea ce jără îndoială ar contribui la rentabilizarea ei.

## Masini sau fiare vechi?

Anul trecut, pe toamnă, în grădina publică din orașul Tecuci s-a deschis o expoziție agricolă. La această expoziție a participat și gospodăria agricolă de stat Ștefănești cu citiva mașini și unelte din veie mai moderne. Expoziția s-a încheiat de mult. To-

te unitățile agricole din raion, care au participat la expoziție, și-au lăsat expunțile înapoi, nu lăsa gospodăria din Ștefănești nu. Semănătorii, combina, batosa și alte mașini, siou și acum în grădina parcului. Copiii se joacă de-a vîja ascunsela prin ale

## Asta-i aprovizionare?

Este știut că prin cooperativele sătești, țărani muncitori se aprovizionează din plin cu mărfuri industriale și alimentare. Cooperativile sătești pun la dispoziția consumatorilor, mărfuri multe și variate, după gustul fiecăruia. Nu la fel se întîmplă însă și într-unele cooperative din regiunea Ploiești. Bunăoară, repatrierea mărfurilor la cooperativele din raionul Tîrgoviște, se face cu totul defectuos. Astfel, în comuna Comăneș, s-au

trimis de curînd 4.800 sticle de lampă dezi, cîntec este complet electricificată. La comuna Izvoare s-au repartizat 48 de kg. de lînă, deși nu se desfac decît maximum 2—3 kg. pe lună. Lînă-mă la trîmbe au început să se strice. De asemenea, în comuna Hăltens-Sîrbii, s-au trimis țigări „Adriatic” nesolicitate de țărani muncitori. Nici în raionul Pogoanele, mașinile nu sînt aprovizionate așa cum trebuie. De exemplu, lămpile de

GH. ROȘU

## PE MARGINEA RUBRICII „ANCHETA NOASTRĂ”

# Ce trebuie făcut pentru dezvoltarea creșterii animalelor în unitățile agricole socialiste (1)

Pentru a veni în sprijinul unităților agricole socialiste și îndeosebi al celor agricole-cooperatiste în ce privește organizarea de ferme de animale paterne de la care să se obțină cantități sporite de carne, lapte, lînă, ouă și grăsimi, ziarul „Agricultura Nouă” a deschis anul trecut rubrica „Ancheta noastră”. Scopul acestei rubrici așezîndu-se în primul articol apărut în paginile zărilor era de a populariza pe scară largă experiența și metodele zootehnice înalte folosite de gospodăriile agricole de stat și cooperative în creșterea animalelor. Demn de subliniat este faptul că articolele publicate în cadrul acestei acțiuni au avut o bună parte din cele mai importante probleme ale dezvoltării creșterii animalelor — trezind astfel interesul multor crescători din sectorul socialist al agriculturii pentru dezvoltarea fermelor zootehnice, pentru întărirea și consolidarea bazei furajare, folosirea materialelor locale în construcțiile agrozootehnice, reducerea prețului de cost al produselor animale etc.

În prezent deși dispunem de un șeptel mai numeros și de calitate mai bună decît în trecut, el nu satisface în întregime aprovizionarea populației cu produse alimentare de origine animală și a industriilor prelucrătoare cu materii prime. Aceasta se datorează pe de o parte ridicării nivelului de viață și cerințelor tot mai mari ale populației, iar pe de altă parte sporirii populației țării noastre cu aproape 1.400.000 oameni față de anul 1941. Pentru lichidarea rămînelor în urmă în creșterea animalelor se impune ca pe lângă continua sporire a șeptelului în special al celui bovin, porcîn și ovîn să se aplice măsurile corespunzătoare pentru îmbunătățirea calității și productivității sale.

dr. N. ANDREI  
director general în M.A.S.

În sprijinul gospodăriilor agricole socialiste și al crescătorilor de animale, vine și sistemul îmbunătățit grivilor la achiziționarea și contractarea animalelor și a produselor de origine animală. Ca urmare a acestor măsuri în prezent este tot mai mare numărul gospodăriilor agricole cooperative ce se dezvoltă multilateral, organizîndu-și ferme de vaci, oi, porci și păsări.

### MARI POSIBILITĂȚI PENTRU DEZVOLTAREA PRODUCȚIEI BOVINELOR

În vederea sporirii producției de lapte și carne de vită sarcina principală a lucrătorilor din sectorul creșterii animalelor este sporirea și îmbunătățirea calitatii a electivelor de bovine. Așa după cum a reieșit din unele articole publicate în ziarul „Agricultura Nouă” drept consecință a abuzurilor înregistrate la sacrificarea tineretului bovin — în unele raioane din regiunile Craiova, Galați și atelea — numărul bovinelor a scăzut în ultimii ani. Pentru a ne da seama ce pierderi economice se produc anual prin sacrificarea rîchizuită a animalelor este suficient să amintim că numai prin sacrificarea a un milion viței la greutatea medie de 175 kg. și nu la greutatea de 50—60 kg. cum se procedează pînă acum, s-ar realiza anual pe țară un plus de 120.000 tone de

carne de vită. Pentru a nu se mai repeta aceste abuzuri pe viitor, organele zootehnice și saturele populare au datoria să ia măsuri mai energice pentru a nu se mai sacrifica tineretul bovin sub o anumită greutate. De asemenea, nu trebuie a se sacrifica vițelele și vacile adulte sănătoase a căror producție de lapte este de 1.800—2.000 litri lapte pe an.

Practica unor gospodării colective și a crescătorilor frumăși de animale ne arată că un mijloc de seamă pentru sporirea producției de carne îl constituie contractările de animale pe termen lung. Folosind acest sistem, gospodăriile colective și crescătorii de animale pot să și organizeze în gospodăria proprie creșterea și îngrășarea economică a animalelor. Pe lângă boii de muncă și vacile reformate, în unitățile agricole socialiste trebuie să se dea o mare atenție problemei îngrășării tineretului bovin. În același scop, gospodăriile colective pot să preia în custodie din bazele ORACA tineret bovin pe care apoi să-l îngrașe cu nutrețuri ieșine: lărbă, siloz, pale și coceni. De asemenea, se simte nevoia ca rezervele de furaje verzi din goliurile de munte, din delți, din bălți, precum și toate pășunile să fie folosite în mod mai rațional la îngrășarea animalelor și îndeosebi a bovinelor.

Pentru sprijinirea gospodăriilor colective în dezvoltarea fermelor de vaci, prevederile H.C.M. 1505 din anul 1955 înlesnesc acestora să inocuiască animalele neproductive cu animale de prăsilă din bazele ORACA. În scopul sporirii producției de lapte de vacă, va trebui ca în următorii 2-3 ani să sporim numărul vacilor de

# NOUȚI ȘTIINȚIFICE DIN AGRICULTURA U.R.S.S.



Un grup de constructori de mașini discută asupra modelului unei noi mașini agricole, care va fi dată în producție la uzina de mașini agricole din Rostov.

## Hiberelina - unul din cei mai puternici stimulatori ai creșterii plantelor

În ultimii ani specialiștii din diferite țări manifestă un viu interes pentru hiberelină. În 1926 aceste ciuperci speciale au atras pentru prima oară atenția omului de știință japonez Kurosawa. În 1939 un alt om de știință japonez — Yabuta — extras din această ciupercă o substanță care avea proprietatea de a stimula simțitor creșterea plantelor. Ea a fost denumită hiberelină. Ulterior, această substanță a atras atenția oamenilor de știință și din alte țări. S-a constatat că ciupercă produce nu o singură, ci câteva substanțe diferite care stimulează creșterea plantelor: hiberelină A<sub>1</sub>, A<sub>2</sub> și A<sub>3</sub>. Această din urmă varietate denumită de asemenea acid hiberelinic, este cea mai activă. Plantele de tutun, mazăre, varză, și altele, tratate cu această substanță cresc de câteva ori, uneori chiar de zece ori mai repede decât în mod obișnuit. Nu de mult, prof. Mihail Cealabian de la Institutul de fiziologie a plantelor al Academiei de Științe a U.R.S.S., a reușit să obțină cu ajutorul acidului hiberelinic tutun înalt până la patru metri, în timp ce plantele de control nu depășesc un metru.

O particularitate caracteristică acidului hiberelinic o constituie de asemenea capacitatea lui de a stimula plantele biennale în vederea înfloririi lor în primul an de viață. Aceasta dovedește influența profundă a hiberelinei asupra fiziologiei plantelor.

Lucrările oamenilor de știință sovietici în domeniul preparării hiberelinei pe cale artificială au fost înnumărate de succes. La catedra de biologia solului a Universității din Moscova s-a obținut în laborator o ciupercă din grupul hiberelinelor. Ea a fost extrasă din vița de vie afectată de cloroză (insuficiență clorofiliană). Din această ciupercă s-a obținut o substanță care prin proprietățile ei nu se deosebește în mod esențial de acidul hiberelinic și a fost denumită „Hiberelină sovietică”.

În prezent se iau măsuri pentru acumularea acestei substanțe într-o cantitate necesară încercărilor ei pe scară largă la stațiunile agricole experimentale din țară. Există teameuri să se creeze cu acest stimulator al creșterii plantelor se va dovedi extrem de eficient în practica horticulturii, culturii cimpului și grădinăritului.

## Noi mașini agricole pentru cultivarea sfeclii de zahăr

În Ucraina, unde sfecla de zahăr se cultiva pe o suprafață de 1.300.000 ha au fost realizate noi mașini destinate acestei culturi. Institutul unional pentru sfecla de zahăr în colaborare cu filiala ucraineană a Institutului de construcții de mașini agricole a realizat o semănătoare suspendată pentru însămânțări în punct și o mașină pentru răsădirea la loc definitiv a sfeclii de zahăr.

Semănătoarea suspendată pentru însămânțări în punct este destinată

Însămânțării noului soi de sfeclă de zahăr care dă o singură plantă, obținut recent în Ucraina. Avantajul acestei semănători constă în aceea că ea însămânțează cîte o sămînță la o anumită distanță una de alta, Ulterior aceste semănături nu mai trebuie să fie rărite, ceea ce permite realizarea unor mari economii de muncă. O asemenea semănătoare este potrivită și pentru sîmînțele obișnuite. Ea poate fi folosită de asemenea atît la lucrarea semănturilor cu cultivatorul cît și la îngrășarea suplimentară a plantelor.

Pînă în prezent sîdirea rădăcilor, noaselor semencere pentru chîșine, rea seminelor de sfeclă de zahăr se făcea în mod manual. La fiecare hectar se consumau cel puțin 17 om-zile. În prezent o mașină de semănat în șase rînduri pentru răsădire la loc definitiv a sfeclii de zahăr sădește în opt ore rădăcinile de sfeclă pe o suprafață de cinci hectare.

## 1.200 noi soiuri de plante agricole

Comisia de stat pentru încercarea sînturilor culturilor agricole a făcut bilanțul încercărilor efectuate în ultimii cinci ani. Aceste încercări se efectuează în fiecare an în peste 1.500 puncte din Uniunea Sovietică în condiții diferite de climă și sol.

În urma acestor încercări în ultimii cinci ani au fost recomandate spre a fi cultivate în colhozuri și sovhozuri peste 1.200 de noi soiuri de plante agricole obținute de selecționiștii sovietici. Cultivarea lor a permis ca, cu aceleași cheltuieli și de pe aceleași suprafețe să se obțină în plus o mare cantitate de produse agricole. Astfel, numai noile soiuri de cereale (în afară de porumb) introduse în acești ani dau un spor de recoltă în ansamblu pe țară de 80-90 milioane puduri pe an.

Se pun în cultură pe scară largă noile soiuri de floarea-soarelui ale căror semințe conțin 45-48 la sută ulei. În prezent în U.R.S.S. se cultivă numai soiurile sovietice de bumbac care dau o recoltă de bumbac brut de cel puțin 600 kg. la ha.

Se obțin soluri noi de cultură agricole. Astfel, colhozurile și sovhozurile au început să cultive un soi de sfeclă de zahăr care dă o singură plantă precum și cîneapă monoică — soiuri necunoscute pînă în prezent în practica mondială.

## Livezi fructifere în zona zăpezilor veșnice

Solul de măr precoce „Homandul”, care crește în formă de tușe, obținut de cercetătorii de la grădina pomologică a Institutului de horticultură, viticultură și vinificație din R.S.S. Gruzină, rezistă la geruri de minus 35 grade C. Un arbust de „Homandul”, înalt de 1 metru produce 20-25 kg de fructe.

Artelurile agricole ale căror terenuri sînt situate pe versanțele sudice ale lanțului caucazian, vor primi anul acesta puștii de „Homandul” pentru a fi sîdiiți pe o suprafață de 10.000 ha, precum și 14 soiuri de peri, pruni, cireși și de alți pomi fructiferi, obținuți de selecționierii gruzini în vederea cultivării lor în regiunile de mare altitudine, în imediata apropiere a zonei zăpezilor veșnice.

# CRONICA EXTERNA

## A sosit timpul

### pentru o lămurire completă și sinceră

În ultimul mesaj adresat lui D. Eisenhower de N. S. Hrușciov, șeful guvernului sovietic consideră pe bună dreptate că a sosit timpul să se lămurească complet și cu toată sinceritatea pozițiile părților față de problema principală: oare intr-adevăr toate părțile doresc convocarea conferinței la nivel înalt?

Această întrebare se pune cu atît mai firesc acum, după ce în documentele primite din partea S.U.A., Marii Britanii și Franței, ca răspuns la propunerile guvernului sovietic din 5 mai, sînt formulate din nou probleme care nu apropiie, ci îndepărtează posibilitatea unei înțelegeri.

Propunerea absurdă a discutiilor la conferință a așa numitei situații din Europa răsăriteană, constituie o încălcare grosolană a Cartei O.N.U. care interzice amestecul în treburile altor state, discutarea treburilor lor interne de către alte țări.

Aceiași lucru se poate spune și despre tendința guvernului S.U.A., Marii Britanii și Franței de a impune examinarea la conferință a problemei unificării Germaniei. Această unificare nu poate fi decît un rezultat al eforturilor depuse de cele două state suverane existente astăzi pe teritoriul Germaniei.

După cum se vede, autorii acestor propuneri nu s-au călăuzit de dorința de a găsi soluția cea mai acceptabilă pentru toate părțile ci, dimpotrivă, au ridicat probleme care nu contribuie la curmarea, ci la favorizarea „buloaiei reci”.

În schimb, punctele propuse spre examinare de către Uniunea Sovietică corespund pe deplin intereselor vitale ale fiecărei țări, ale fiecărui popor. U.R.S.S. propune singura cale realistă de a se alege și soluționa în primul rînd acele probleme pentru a căror rezolvare există condiții, iar apoi să se treacă la rezolvarea unor probleme mai complexe.

În fața atitudinii puterilor occidentale popoarele se întreabă dacă acestea doresc convocarea unei conferințe la nivel înalt sau au nevoie doar de vorbărie în jurul pregătirii conferinței pentru a adormi vigilența popoarelor.

În lumea întreagă însă, se cere cu tot mai multă insistență ca puterile occidentale să renunțe la aceste practici și urmînd exemplul constructiv al țărilor lagărului socialist să consimtă la convocarea Conferinței la nivel înalt — condiție principală pentru însănătoșirea situației internaționale.

## Situația din Cipru

Veclul proverb, „dezbînză și stăpînește”, s-a bucurat întotdeauna de mare cînt în ochii coloniștilor englezi. În cazul recentelor turburări din Cipru autoritățile engleze și-au adus aminte de valabilitatea proverbului și ca atare, deși informate despre înăsprirea relațiilor dintre turci și greci, nu au asigurat paza acestora din urmă, lăsîndu-l astfel în voia soartei. Abia după ce zece de persoane au fost omorîte și alte cîteva sute rănite, după ce situația a devenit extrem de încordată, autoritățile au construit în grabă rețele de sîrmă ghimpașă între cartierele grecești și cele turcești din Nicosia și au cerut întărituri din Anglia.

În orașele și satele din Cipru a fost declarată starea de asediu, pe străzi patrulau soldații englezi și automobile blindate. Grecii au părăsit cartierele turcești, iar populația turcă a părăsit cartierele grecești. Misiunea greacă de pe lîngă comandamentul N.A.T.O. din Izmir (Turcia) a fost retrasă în semn de protest. Pe străzile Atenei tineretul a manifestat sub lozincă „Autodeterminare pentru Cipru”, iar la Izmir, organizația studenților turci a organizat un miting în favoarea împărțirii Ciprului.

În această atmosferă încordată, urma că marș să fie prezentat în parlamentul britanic planul cu privire la reglementarea situației din Cipru. Ea a fost aminată din diferite considerente.

Potrivit prevederilor acestui proiect insula Cipru ar urma să fie condusă timp de șapte ani de un guvern „autonom” care va cuprinde șase reprezentanți ai ciprioizilor de origine greacă și doi reprezentanți ai minorității turce. Ședințele acestui cabinet urmează să fie prezidate de guvernatorul britanic asistat de doi comisari — un grec și un turc — numiți de guvernul de la Atena și Ankara. Guvernatorul britanic își va păstra dreptul de veto în toate problemele care privesc securitatea și politica externă a insulei Cipru. După scurgerea termenului de șapte ani, prezviulul de proiect, se făgăduiește organizarea unui referendum prin care populația cipriotă ar fi liberă să hotărască asupra viitorului insulei.

Alte în Grecia cit și în Turcia, planul britanic este considerat însă ca inacceptabil. Opinia publică greacă îl critică aspru deoarece nu ține seama de revendicarea fundamentală a populației cipriote — dreptul la autodeterminare. Pe de altă parte, guvernul turc afirmă că coexistența sub aceeași administrație a comunității turcești cu cea greacă este cu neputință și că Turcia cere împărțirea insulei.

Deocamdată situația din Cipru continuă să fie încordată, planul englez dovedindu-se a nu corespunde decît intereselor celor care l-au inițiat.

# Amenajări importante la complexul sportiv „Recolta” din București

Recent s-au pus bazele primului club sportiv al lucrătorilor din agricultură și silvicultură, „RECOLTA”-București. Pentru a informa pe cititorii noștri asupra activității sale, ne-am adresat tov. PETRE POPESCU, secretarul clubului, care ne-a dat o serie de amănunte interesante.

— Cum s-a ajuns la crearea clubului „Recolta” și care sînt sarcinile ce-i revin în noua formă de organizare a mișcării noastre de cultură fizică și sport?

— Colectivele sportive din raza orașului București, M.A.S., Institutul Pasteur, gospodăriile agricole de stat Pantelimon, Dudu, Roșia, Mogosoaia, Popești-Leordeni ca și centrele mecanice de la Otopeni și Dudaș-Ciopele, analizînd posibilitățile existente sub aspectul nivelului tehnic al unor secții sportive, precum și condițiile materiale existente, au ajuns la concluzia că pentru o mai bună organizare a activității, pentru ridicarea măiestriei sportivilor, este necesară înființarea unui club sportiv pe ramura noastră de producție. Și, după cum se vede, am trecut la fapte. Printre obiectivele principale pe care ni le-am propus să le atingem mai întîi, este pregătirea și ridicarea de noi cadre sportive, bine instruite din punct de vedere tehnic și politic, care să contribuie la dezvoltarea mișcării sportive din țara noastră.

— Și care sînt măsurile pe care le-ați luat pentru realizarea acestui obiectiv?

— În primul rînd vom întîri secțiile sportive cu elemente tinere și talentate. Pentru aceasta avem o pepinieră de sportivi tineri și o vom dezvolta prin crearea de centre de copii la fiecare disciplină sportivă. Acei vor fi îndrumați de salariații noștri, elevii de la școlile profesionale din ramura agricolă și silvică, ca și tineretul din cartierele unde avem bazele sportive. Vom căuta să planificăm și să îndrumăm procedeele de instruire-antrenament în așa fel încît sportivii noștri să se prezinte la competiții în cele mai bune condiții. Pentru a dezoiva la sportivii noștri spiritul dragostei față de clubul „Recolta” și a înțelegeți juste a sportului ca factor activ în construirea socialismului în patria noastră, vom organiza o serie de conferințe și lecții cu caracter social-educativ. Baza sportivă din șoseaua lanului, care cuprinde o sală de jocuri, o arenă de popice, un bazin de inot, teren de volei etc. va fi transformată într-un mare complex sportiv. Au fost întocmite planurile pentru amenajarea unui teren de jocuri, o pistă de atletism pentru antrenament, amplasamente pentru sărituri și aruncări. De asemenea, se va mai amenaja aci un teren pentru tenis de cîmp, iar în jurul bazinului de inot, unde s-au instalat recent două trambuline, se va face o piață. Complexul va fi înfrumusețat prin amenajarea de alei cu plantații verzi, arbori, flori etc.

— Prin ce se va deosebi activitatea colectivelor sportive de activitatea clubului „Recolta”?

— Dacă clubul „Recolta”, — așa după cum am arătat — are ca sarcină să se ocupe de activitatea de performanță, colectivele sportive care au aderat la club, vor mobiliza pe salariații din unitățile respective și îi va organiza în vederea participării la o mai largă activitate sportivă de masă în cadrul campionatelor de casă, spartachiadele de vară și iarnă, competițiile raionale etc. Bineînțeles, Consiliul de conducere a clubului „Recolta” va sprijini colectivele sportive prin tehnicieni și antrenori, prin materiale sportive, și prin bazele sportive.

REP.

**NU ARUNCATI PENELE!**

GOSPODINE

- Pentru pune puteți obține bani sau mărfuri industriale.
- Jumătate de 2-3 ori pe an găsește și rătăcește veni cînd naprivesc.
- Păstrați penele separate după culoare și felul păsării.
- Penele lungi de pe aripi și coadă nu se păstrează — nu au valoare.
- Nu opriți penele păsărilor rătăcite — ele pierd valoarea.
- Vindeți penele achiziționate și centrezor.

PRODEXPORT

L. C. S. E. PRODEXPORT - G. PERU 5-7

**CENTRELE de ACHIZITII**  
ale  
**Cooperativelor de Consum**  
din  
**REGIUNEA BUCURESTI**

cumpara

**STICLELE de BORCANELE GOALE**  
din gospodariile dvs.

# COOPERATIVELE de Consum

VĂ PUN LA DISPOZITIE

**UN BOGAT SORTIMENT DE DULCIURI**

**Ti-ai depus bugetul?**

**DRONOSPURT?**

# Prevenirea și combaterea sărăturării solurilor în Banat (III)

Prin așezarea geografică și condițiile sale naturale, Banatul reprezintă o unitate distinctă în cuprinsul țării noastre. Din punct de vedere morfologic, Banatul apare ca o imagine concentrată a tuturor formelor de relieu, care se succed într-o soară descrescînd de la răsărit spre apus. Acest coș de țară se caracterizează de asemenea printr-un ansamblu bio-pedo-climatic deosebit de favorabil pentru agricultură. Așezarea de însemnat pentru agricultură banăteană, trebuie menționat solul de aici, care îmbracă cele mai variate stadii și faze de solificare. Solurile de aici prezintă însușiri fizice, chimice și de fertilitate foarte diferite. Sub raportul condițiilor naturale, și îndeosebi de sol, se poate afirma că în puține locuri din țara noastră se găsec, pe spații restrinse, variații atît de însemnate, care au ca urmare obținerea unor producții extrem de diferite. Considerat în general, Banatul oferă astăzi cele mai bune condiții pentru dezvoltarea tuturor ramurilor de producție agricolă. În același timp, agricultura din Banat cere o atenție cu totul deosebită, fiind în permanență amenințată de două mari pericole și anume de inundații și de scăderea treptată a fertilității solurilor prin procesele de sărăturare secundară. În cele ce urmează ne vom ocupa de aceste din urmă pericole ale cărui pagube sînt cu mult mai însemnate pentru agricultură.

cele mai multe cazuri, acestea ajungînd abia la 400-800 kg masă verde la ha. În general, se poate spune că solurile sărăturate prezintă o putere de rodire mai scăzută cu 75-80 la sută față de solurile normale. Ținînd seama de acest lucru, agricultura din Banat înregistrează în fiecare an o pierdere de recoltă de pe suprafața de 30.000 ha de circa 3.500 vagoane de grâu, ceea ce înseamnă aproape plina necesară pe un an a orașului Timișoara.

În Banat un fapt grav îl prezintă extinderea sărăturilor prin contaminarea unor soluri fertile. Cercetările pedologice făcute de către Baza Academiei R.P.R., Institutul Agronomic și I.S.P.O.T.A. Timișoara, arată că în ultimii 40-50 ani, suprafața ocupată de sărături în Banat s-a mărit de 2-3 ori. În unele comune ca Sînpetru German, Secușigiu, Satu Mare, Saravale și altele, care cu 40-50 ani în urmă n-aveau în hotarul lor nici un ha de sol sărăturat, se întindesc astăzi sute de ha de astfel de terenuri. Acolo unde, nu de mult, erau soluri negre, pe care grîul făcea spicul cît vrăbia, cum spune moș Toader din Secușigiu, au apărut astăzi soluri slătinoase, pe care nu crește decît ici și coco cite un fir de iarba, care se usucă la primele călduri din luna mai. Dacă se are în vedere că condițiile morfologice, litologice și mai cu seamă cele hidrogeologice sînt extrem de favorabile extinderii pe suprafețe întinse și într-un timp scurt a sărăturilor, ne putem da și mai bine

șesul (de la est la vest sau sud-vest).

prof. Dr. C. V. OPREA  
Institutul Agronomic Timișoara

Să analizăm acum pe scurt ce s-a făcut pentru înlăturarea acestui mare neajuns, de care suferă în prezent agricultura banăteană. Prin cercetările întreprinse pînă în prezent, s-a reușit să se identifice și să se delimiteze suprafețele ocupate de sărături și solurile sărăturate. Se cunoaște, de asemenea, modul în care au luat naștere sărăturile, cauzele care le-au determinat, și evoluția lor în condițiile actuale. Au fost cercetate însușirile lor morfologice, fizico-mecanice, chimice și agronomice ale acestor soluri, incit pe baza cunoștințelor de pînă acum se pot indica anumite măsuri ameliorative.

În scopul ameliorării sărăturilor existente, și găsirii celor mai potrivite mijloace pentru prevenirea extinderii sărăturilor în cîmpia de vest a țării (unde suprafața ocupată de aceste soluri bolnave atinge 170-190.000 ha) a fost înființat în anul 1955 în comuna Socodor, regiunea Oradea, o stațiune experimentală. Din păcate însă, această stațiune nu și-a canalizat încă pînă acum în mod precis activitatea de cercetare, pentru a putea deveni, în cel mai scurt timp, centru de îndrumare în ameliorarea sărăturilor existente și prevenirea extinderii lor.

Tot în 1955 Baza de Cercetări Științifice a Filialei Academiei R.P.R. Timișoara a luat măsura organizării u-