

# AGRICULTURA NOUĂ

Anul V — Nr. 437  
Vineri 4 Iulie 1958

4 pagini  
Prețul 20 de bani

Organ al Ministerului Agriculturii și Silviculturii din R. P. R.

## In lanul de grâu al colectivei

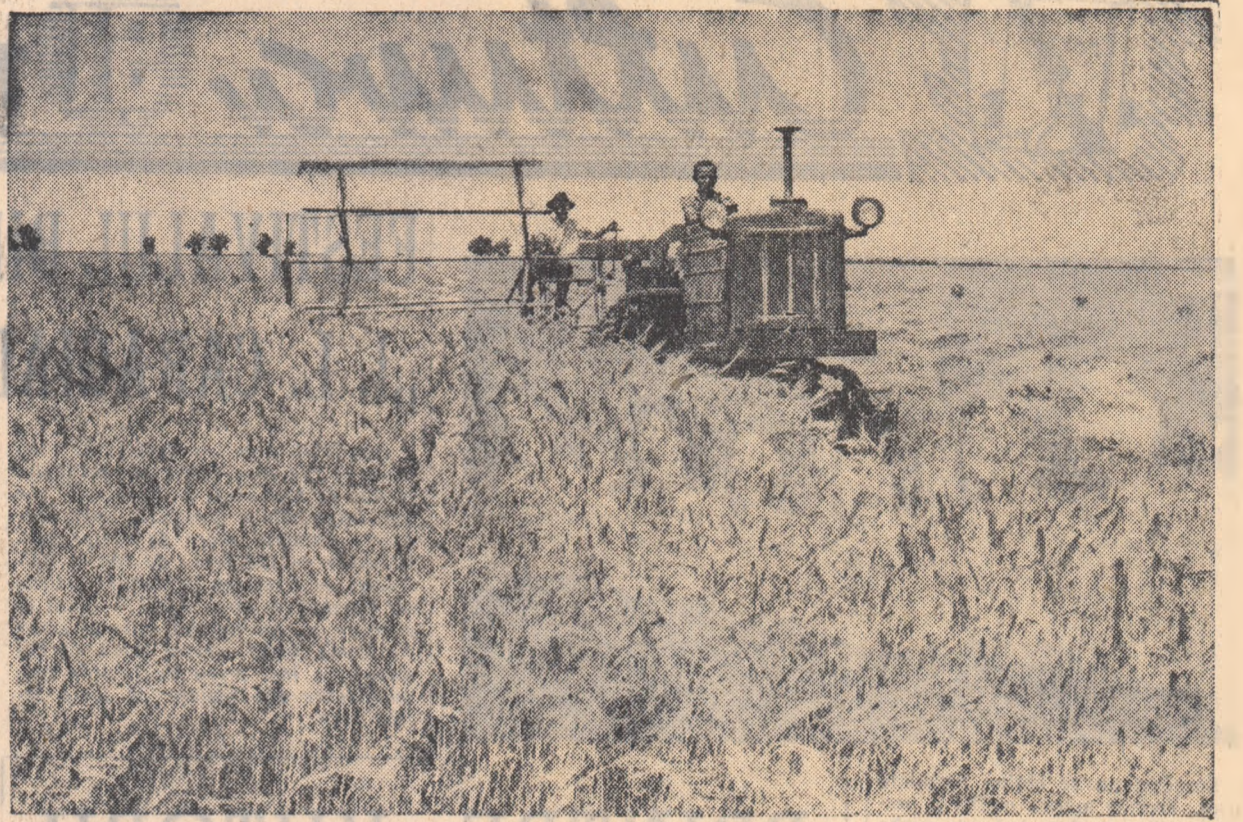

Dumitru Boerescu, tractorist la S.M.T. Budești, regiunea București, ajutat de colectivistul Savu Dobre, seceră grul pe una din tarlalele gospodăriei colective din satul Pirlita.

### ASA AU FOLOSIT ÎNVĂȚĂMINTELE CONSFĂTURII

## SARCINILE DE PLAN pentru prima jumătate a anului au fost îndeplinite

Hotărât lucru, consfățuirea de la Constanța, învățăminte ei, au dus la o însemnată înviatare a muncii și în gospodăriile colective din raionul Oltenița.

Hotărât lucru, consfățuirea de la Constanța, învățăminte ei, au dus la o însemnată înviatare a muncii și în gospodăriile colective din raionul Oltenița.

Nu am amintit mai sus de preocuparea colectivităților pentru o mai rațională folosire a pământului, preocupare exprimată prin aceea că suprafața cultivată cu orez a crescut cu 40 de ha, iar cea de steclă de zahăr cu 48 ha; nu am amintit de cei 2.800 de pomi fructiferi plantați în primăvara aceasta și nici de primele hectare de viță altoită.

Acum, după 3 luni de la consfățuire, se poate vorbi de primele realizări. Cele mai de seamă succese au fost obținute în sectorul creșterii animalelor de producție proprie, la oștească, sector considerat până nu de mult, „cenușăreasa” în majoritatea gospodăriilor.

Acum, după 3 luni de la consfățuire, se poate vorbi de primele realizări. Cele mai de seamă succese au fost obținute în sectorul creșterii animalelor de producție proprie, la oștească, sector considerat până nu de mult, „cenușăreasa” în majoritatea gospodăriilor.

Este semnificativ că la 15 iunie anul acesta, sumele intrate în casele gospodăriilor au fost cu 18 la sută mai mari decât cele încasate anul trecut până la aceeași dată. Colectivitățile leg primele roade ale chibzuinței și harniciei lor...

## Pentru fondul central

Pe lângă grija ca secerișul și treierul să se desfășoare în cele mai bune condiții, țăranii muncitori dau o atenție deosebită predării la bazele de recepție a cerealelor contractate, iar muncitorii gospodăriilor de stat a celor rezultate la treierul. Din multe părți ale țării vin vești că îndată după treierul, colectivitățile și întovărășii pornesc camioanele sau căruțele încărcate cu bucate la cea mai apropiată bază de recepție, achitându-se cu cinste de obligațiile contractuale, de îndeplinirea de a contribui la formarea fondului central de cereale al statului.

### Orz de calitate superioară

Gospodăria colectivă din comuna Saravale, regiunea Timișoara, se numără printre fruntașele producției de orz de calitate superioară. În anul trecut au fost produse 10.000 kg orz de calitate superioară — 17 procente umiditate și 66 greutate hectolitrică.

podăria de stat din Amzacea a predat la baza de recepție aproape 5 vagoane de orz.

### Printre fructușe

Gospodăria de stat din Teciu Nou, regiunea Timișoara, a predat statului îndată după începerea treierului peste 6 vagoane de grâu, iar gospodăria de stat din Selmec aproape 4 vagoane de grâu de calitate superioară.

### De pe arie la magazinele statului

Pe măsură ce cele 7 combine ale gospodăriei de stat din Amzacea, raionul Negru Vodă, recoltau orzul gospodăriei, care a dat o producție de peste 2.500 kg la hectar, camioanele zoreau transportul sacilor cu orz la magazinele statului. Numai în prima zi de recoltat, gospodăria de stat din Amzacea a predat la baza de recepție din orașul Medgidia cantitatea de 11.027 kg rapiță de toamnă, numărându-se printre gospodăriile fruntașe în ceea ce privește contribuția la formarea fondului centralizat al statului.

Potrivit contractului încheiat cu statul în primăvara acestui an, gospodăria colectivă din comuna Izvorul Mare, regiunea Constanța, a predat la baza de recepție din orașul Medgidia cantitatea de 11.027 kg rapiță de toamnă, numărându-se printre gospodăriile fruntașe în ceea ce privește contribuția la formarea fondului centralizat al statului.

## Recoltatul și pregătirea terenului — lucrări ce se cer executate în același timp

Secerătorii au intrat în lan. Locul cerătorilor tradiționali, al muncii lor, e luat de mașini spornice. Seceratul n-a devenit mai puțin frumos, și puțin așteptat. Ba dimpotrivă, mbinsele mestecă lacome grul și zădul. Camioanele și căruțele îl transportă, grăbite, spre magazii. În suflării, acolo unde lanurile dau în câmb, se recoltează din n. Azi, mijne, se va recolta cu ate forțele în țara întreagă. Oa-nii muncii de pe ogoare s-au conșt că mulțimea roadelor depinde și felul cum le stringi, de timpul id le aduni. De aceea ei s-au prețit din vreme pentru secerș și treierș.

Încă din luna mai, regiunile și ranele întocmiseră planuri amănunțite privind recoltatul. În aceste planuri era prevăzută modul cum va fi osit fiecare mijloc de muncă, împind cu productiva combină și terinind cu omul care taie grul cu seara. Fiecare mijloc de muncă, l s-a at o normă zilnică și timpul de lu-a până la terminarea campaniei.

În planul raionului Craiova, de dă, s-a prevăzut ca recoltatul păselelor din sectoarele cooperatiste și individual să fie făcut cu 129 de secerători, 43 de secerători-legători, 12 cerători mecanici, 40.100 de oameni re să lucreze cu seceri sau coasa. ntru o secerătoare s-a fixat să re-lteze 3 ha pe zi, iar pentru un se-erător manual aproape 10 ar. Folod planificat mijloacele existente, ionul Craiova poate termina recoltul păsoaselor în numai 10 zile. Ică finem seama că orzul, grul, scra etc. intră treptat în pîrgă, reiese buna organizare a muncii permite soltarea în timpul optim.

În ajutorul muncii de recoltare au nit și oamenii de știință de la Intutul agronomic Craiova, tehnicieșii muncitorii din întreprinderi. La cerătorii-legători s-au atașat plari inclinate pentru ca snopul să ată fi lăsat lin pe sol. Institutul onomic a creat modelul unui rator excentric cu ajutorul căruia mbinsele să poată ridica cerealele lcate. În același scop, la combine secerătorii s-au fixat degete prengitoare. Planuri asemănătoare, minuțioase, i fost întocmite în toate celelalte

## ROADELE MUNCII UNITE

În toamnă la semănat, apoi în primăvară în timpul întreținerii, muncitorii gospodăriei agricole de stat Moșăței, n-au prețat să dea atenția cuvenită culturii de grâu. Nu odată plantelor le-au fost aplicate îngrășăminte, nu odată buruienile care scoteau capul au trebuit smulse pentru ca grul să se dezvolte bine.

De pe cele 150 de ha recoltate până acum au plecat spre magazine peste 325.000 kg grâu. Astfel producția medie obținută este de peste 2.100 kg grâu la ha.

De curind, combinerii de pe cele 15 mașini ale gospodăriei au început gospodăria rodului altor strădăni de peste an. În întrecerea organizată pentru stringerea cit mai grabnică și fără pierderi a recoltei, se află deocamdată în frunte brigada combine.

Cei care au muncit în alte părți ale gospodăriei, au aflat vestea abia seara. De pe primele 15 ha de orz treierate în ziua aceea s-au obținut o producție de 3.600 kg la hectar. Un adevărat record. Membrii gospodăriei colective „Viața Nouă” din comuna Traianu, regiunea Galați, au toate motivele să creadă că și la grul, al cărui treier și începe zilele acestea, vor obține producții tot așa de bune.

## Au însămintat porumb siloz în miriște

În gospodăria agricolă colectivă „Elena Pavel” din satul Pirlita, raionul Brănești, muncile din campania de vară sînt în toi. Fîind însămintate la timp și în bune condiții agrotehnice, fiind aplicate lucrările de întreținere, ait cultura de orz, cit și cea de grâu s-au dezvoltat bine, legînd rod bogat. Pentru a nu pierde nici un bob din noua recoltă harnicii colectivității se străduiesc să o stringă la timp. Astfel, aiutate de mecanizatorii brigăzii a IV-a de la S.M.T. Budești (șef de brigadă Dumitru Noicu) ei au terminat de recoltat numai în cîteva zile întreaga suprafață de 20 ha de orz, pe care au și dezmirișt-o, iar din cele 120 ha cultivate cu grul, s-au secerat ca 30 ha.

Colectivitățile din Pirlita, au însămintat în miriștea de orz cea 12 ha cu porumb pentru siloz.

Ing. ECATERINA VASILIU  
corespondent

## RECOLTATUL LA TIMP ÎNLĂTURĂ MARI PIERDERI DE BOABE.

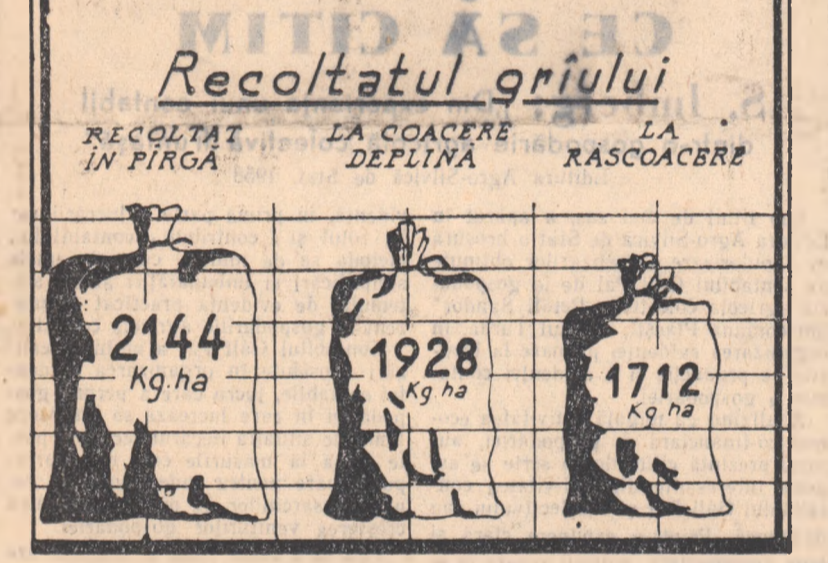

(Continuare în pag. a 4-a)

## Realizările nu sînt pe măsura posibilităților

De o parte și alta a șoselei ce duce re Alexandria, îndată ce ai lăsat la n deschis, te întîmpină aurul hol-ler, întrerupt din loc în loc de ver-tele de diferite nuanțe al culturilor de rumb, tutun, legume.

În lanuri, mulțime de bărbați și fe-

### PREGĂTIRI

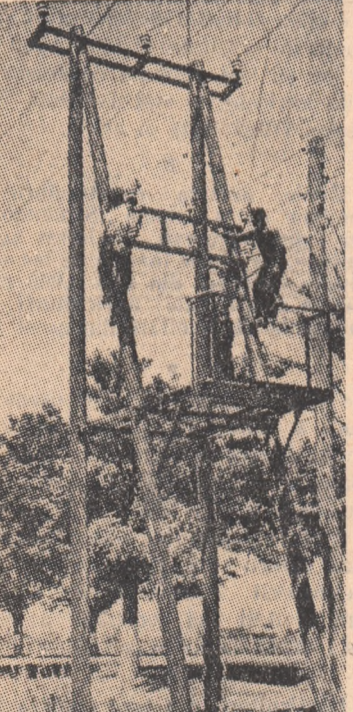

Nu peste multă vreme treierul va cepe și în regiunea Ploiești. Pregă-rite pentru electrificarea arilor se estăpăoară de zor. În fotografie: O -hipă de la sectorul rețelei exterioare REB lucrînd la electrificarea arii ospodăriei colective „Viața Nouă” în comuna Bărcești.

### Constatări din campania de vară, în raionul Domnești

mei se mișcă viol în ritmul muncilor de sezon. Unii string rodul bogat al grinelor, alții răcolesc pămîntul din jurul plantelor prașitoare.

Mașini nu se văd deloc, deși aci, pe tarlalele raionului Domnești, ar trebui să fie în primele rinduri tractoarele S.M.T.-urilor Ciorogirla și Gorneni.

### TREI SECERĂTORI-LEGĂTORI STAU, GRUL SE SCUTURA

Caii de la șaretă merg cu greu, din pricina vîntului care ridică nori de colb orbîndu-ne. Treceam prin satele Dragăneșcu și Pașa și poposim înții la sîatul popular al comunei Butu-u-geni, unde sînt 4 întovărășiri agricole mari. Președintele sfatului, un om tî-năr, cu lața tucurie, tocmai se pre-gătea să plece la timp, unde sosiseră trei secerători-legători de la S.M.F. Ciorogirla. Din primele fraze pe care la schimbăm, ne dăm seama că e tare necăjit. Și pe bună dreptate. A cerut conducerii S.M.T.-ului să trimită mașini la secerat, încă de joia trecută, cînd grul era în pîrgă. Dar n-au soșit decît acum, luni dimineața. „Dar poate că cel puțin acum, or să lucreze ca ceasul!” îl încredințăm noi. Și hai împreună la tarlale.

În drum ne abîntem însă pe la locul brigăzii. Îl găsim aci pe tov. Gh. Lepădatu, directorul S.M.T.-ului Ciorogirla, asistîndu-i pe doi mecanizatori, care treblăuiau la o secerătoare-legătoare. „Noi credem că de-acum lucrează, face cu repros președintele

### NICI O BURIANA ÎN PORUMB ȘI CARTOFI

Mergînd către gospodăria colectivă din satul Fălcioana, comuna Grădi-nari, trecem pe lângă femei și bărbăți care prășesc unii porumbul, alții cartofii. Sînt membrii înto-

### AL. RAICU

(Continuare în pag. a 4-a)

### Experiențele executate de ceretătorii și rezultatele din practica agricolă arată limpede că timpul cel mai potrivit pentru recoltarea cerealelor păioase este la coacerea în pîrgă.

Cu cit se prelungește secerișul peste această dată, cu atît pericolul pierderii boabelor prin scuturare se mărește. În graficul de mai sus este înfățișată o experiență în care grul a fost recoltat în trei etape. De la coacerea în pîrgă pînă la răscoacere s-a scurs un interval de 10 zile. Se observă că fiecare zi întîrziere peste coacerea în pîrgă a micșorat recolta cu 43 kg boabe la hectar. La orz pierderile pot fi și mai mari; în anul secetos ele ajung uneori la 900 kg la hectar și chiar mai mult.

## CU EI NE MÎNDRIM

**OLIMPIA MULER:** mulgătoare la gospodăria agricolă de stat Merigoala, regiunea București. Anul trecut de la cele 14 vaci pe care le îngrijește a obținut în medie o producție de 2.400 litri de lapte de la fie. care vacă în loc de 1.930 litri planificați.

**VASILACHE COMAN:** îngrijitor la gospodăria agricolă de stat Călărași, regiunea București. Cele 52 scroafe fătătoare îngrijite de el anul trecut au dat un număr de 440 porci. În acest fel Vasilache Coman a contribuit la dezvoltarea sectorului zootehnic al gospodăriei.

**ION MOCANU:** cloban la gospodăria agricolă de stat Mircea Vodă, regiunea Constanța, de la întregul efectiv de oi îngrijite anul trecut a reușit să obțină 601 miei în loc de 543 planificați și 3.167 kg lînă față de 2.338 kg planificați.

**PARASCHIV DRAGHICI:** membru în gospodăria agricolă colectivă „Ștefan Gheorghiu”, comuna Putineiu, raionul Giurgiu. Este un colectivist harnic care muncește cu multă rivnă pentru dezvoltarea colectivei lor. De curind a fost decorat cu Medalia Muncii.

**FREDERIC COSTEA:** președintele gospodăriei agricole colective „23 August” din comuna Pribesti, raionul Vaslui. Printr-o bună organizare a muncii sectorului zootehnic al gospodăriei a crescut mult în ultima vreme. De asemenea, și sectorul pomiviticol unde au fost altoite peste 600.000 fire viță de vie.

Cultura și viața

Cum trebuie păstrate pieile în gospodăria țărănească

Se știe că degradarea pieilor crude poate proveni... Pentru a preveni acest fel de stricăciuni este bine ca ju-puirea pieilor să se facă cu mare atenție evitându-se tăierea, găurirea și deformarea lor.

FESTIVALUL BIENAL DE TEATRU DE AMATORI „I. L. CARAGIALE” IN REGIUNEA CONSTANȚA

Din felul cum s-a desfășurat pînă acum în regiunea Constanța festivalul biennial de teatru „I. L. Caragiale”, se pot trage câteva concluzii îmbucurătoare. Numărul mare de echipe participante — 198 față de 150 în anii trecuți — creșterea numărului artiștilor amatori — circa 2.000 — justă o-rientare a repertoriului, nivelul artistic sporit, toate acestea arată că Festivalul a fost privit de furtive răspunzătoare din regiune cu toată seriozitatea.



Succesul nu se obține niciodată ușor. Trebuie muncă multă și perseverență mai ales cînd este vorba de a prezenta un program de cîntece noi.

PRINTRE VIITORII MAIȘTRI VITICOLI

Acolo unde Dealul Mare își unește poalele cu șesul, în mijlocul renumitelor podgorii, se înalță împunctoare școala de maiștri viticoli din Valea Călugărească. Aici, a avut loc zilele trecute examenul de absolvire a promoției 1958. O lună și jumătate de practică în unitățile agricole socialiste a dat posibilitate viitorilor maiștri viticoli să-și verifice „pe viu”, înainte de examen, cunoștințele ce le-au căpătat în decursul anilor de studiu.

Indată după constituirea comisiei regionale și a comisiilor raionale, s-a trecut la instruirea directorilor căminelor culturale și a instructorilor de teatru de la comuna. Pentru popularizarea festivalului s-au tipărit 3.400 afișe și chemări adresate formațiilor teatrale de amatori de la sate. Ziarul „Dobrogea Nouă” a publicat numeroase articole de orientare și popularizare a activității teatrale de amatori din căminele culturale și casele de cultură.

Pe urmele materialelor publicate

În ziarul „Agricoltura Nouă” nr. 393 a apărut o caricatură prin care era criticată conducerea gospodăriei agricole de stat Filiași, regiunea Craiova, fiindcă nu se interesa de pregătirea utilajului necesar campaniei de primăvară și vară. Tot în acel număr de ziar, la rubrica „Satiră și Umor”, a fost publicată o caricatură în legătură cu faptul că sala de mese a cantinei de la G.A.S. Segarcea este neîncălzită.

OBICEIUL PONTATORULUI

Sub titlul de mai sus, la rubrica „Satiră și Umor” din ziarul nostru nr. 424 a apărut un material satiric la adresa pontatorului Platon Constantin, de la S.M.T. Tg. Frumos, regiunea Iași, care obișnuia să bea în timpul serviciului, din care cauza munca în brigada sa se desfășura defectuos.

Brigada artistică în vizită

Cu prilejul împărțirii avansurilor în bani colectivizilor din Rasova, a fost organizată o frumoasă serbare la care și-a dat concursul și brigada artistică a casei de cultură din Cernavodă.

CE SĂ CITIM

S. Imberg: „Din experiența unui contabil dintr-o gospodărie agricolă colectivă frunțoasă” Editura Agro-Silvică de Stat, 1958

După cum e munca, așa sînt și rezultatele

Pe lângă cooperativa Măciuc, regiunea Iași, lucrează mai mulți achizitori — ca de pildă tov. Florea Nicolae și Coman Mihai care își îndeplinesc cu sîrguință sarcinile ce le stau în față.

PROBA DE LABORATOR

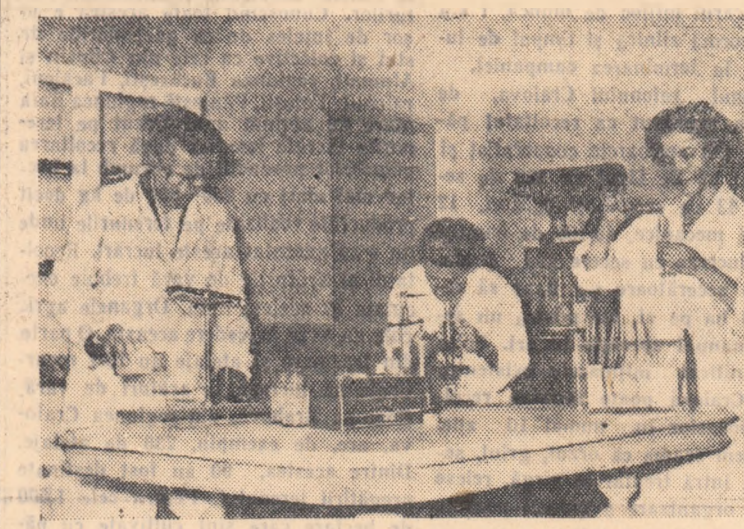

În laboratorul secției agricole a raionului Urziceni munca se desfășoară din plin. Fotografia reprezintă pe inginerii Călin Stellana, Scutu Alexe și Georgeta Iulia executînd proba de umiditate a semințelor

Informații

Pentru sprijinirea muncilor de recoltare, Ministerul Industriei Bunurilor de Consum a luat din timp măsuri și în primele luni ale anului au fost testați 15.000 de saci speciali pentru combine. De asemenea, pînă la sfîrșitul lunii iunie a fost livrată agriculturii și întreaga cantitate de saci prevăzută a se realiza în cel de al doilea semestru al anului.

Biblioteca sătească din Arsache

Așezată într-o clădire frumoasă din centrul comunei, biblioteca sătească din Arsache are un număr de peste 5.800 volume din cele mai variate domenii: literatură, agricole, tehnice, etc.

Ministerul Industriei Grele

SE ADUCE LA CUNOȘTINȚA GENERALĂ CĂ S-AU FIXAT PENTRU PREDAREA DE DEȘURI NEFEROASE, DE LA DATA DE 1 IULIE 1958

URMATOARELE PREȚURI, DUPĂ CALITATE ȘI SORT: Deșeurile de cupru de la lei 0,90—6,30/kg. Deșeurile de alamă și tombac de la lei 0,45—4,50/kg.

COMUNICAT

SE ADUCE LA CUNOȘTINȚA GENERALĂ CĂ S-AU FIXAT PENTRU PREDAREA DE DEȘURI NEFEROASE, DE LA DATA DE 1 IULIE 1958

URMATOARELE PREȚURI, DUPĂ CALITATE ȘI SORT: Deșeurile de cupru de la lei 0,90—6,30/kg. Deșeurile de alamă și tombac de la lei 0,45—4,50/kg.

SATIRA și UMOR • SATIRA și UMOR • SATIRA și UMOR

EPIGRAMA

Trustul regional Gostat-Galați a repartizat la unele unități material lemnos ud și verde, ce nu poate fi folosit la repararea mașinilor agricole.

PUIU ȘI FETIȚA

Puiu și Fetița sînt doi căței moțuroși. Zilele trecute Fetița îi spune mamei: — Zilele trecute Fetița îi spune mamei: — Ne-am săturat de așa trai! Aci ne-ai făcut, în coșmea asta, sau cum îi spui mamei „cabina șoferului”, și aici ne facem veacul. Viața de cîine, zău așa!

MINISTERUL INDUSTRIEI GRELE

COMUNICAT

SE ADUCE LA CUNOȘTINȚA GENERALĂ CĂ S-AU FIXAT PENTRU PREDAREA DE DEȘURI NEFEROASE, DE LA DATA DE 1 IULIE 1958

MINISTERUL INDUSTRIEI GRELE

COMUNICAT

SE ADUCE LA CUNOȘTINȚA GENERALĂ CĂ S-AU FIXAT PENTRU PREDAREA DE DEȘURI NEFEROASE, DE LA DATA DE 1 IULIE 1958

SATIRA și UMOR

Cum merge treaba cu camionul, Toane? — Treaba merge bineșor. Mașina însă nu merge! S-a stricat! Așa-s mașinile. Se strică... dacă umbra mult.

MINISTERUL INDUSTRIEI GRELE

COMUNICAT

SE ADUCE LA CUNOȘTINȚA GENERALĂ CĂ S-AU FIXAT PENTRU PREDAREA DE DEȘURI NEFEROASE, DE LA DATA DE 1 IULIE 1958

MINISTERUL INDUSTRIEI GRELE

COMUNICAT

SE ADUCE LA CUNOȘTINȚA GENERALĂ CĂ S-AU FIXAT PENTRU PREDAREA DE DEȘURI NEFEROASE, DE LA DATA DE 1 IULIE 1958

COMUNICAT

SE ADUCE LA CUNOȘTINȚA GENERALĂ CĂ S-AU FIXAT PENTRU PREDAREA DE DEȘURI NEFEROASE, DE LA DATA DE 1 IULIE 1958

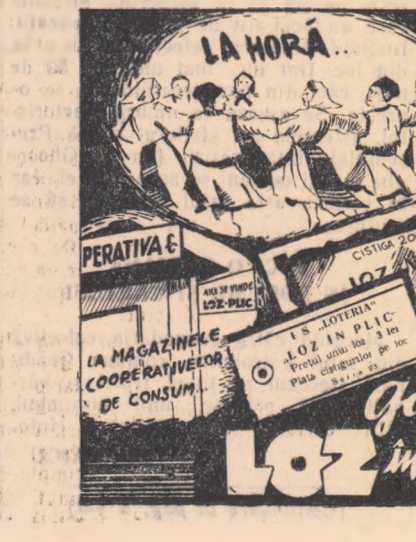

### Cifre și fapte din gospodării colective

● Până în aprilie a.c. gospodăriile colective din raionul Jimbolia aveau 1.104 bovine, din care 462 vaci cu lapte, 3.340 de porci, 617 scroafe, 4.042 de păsări. Anul acesta, ca urmare a recomandărilor conștăturii, însușite de colectivități, gospodăriile colective și-au mărit numărul vacilor cu 58 la sută, al scroafelor cu 47 la sută, al păsărilor cu 170 la sută.

● Cunoscuta gospodărie colectivă din Lenauheim a pus la îngrășat 750 de porci; 250 au și fost predați în greutate medie de 127 kg, fiecare.

● Și gospodăria colectivă Călețea din regiunea Timișoara a predat 180 de porci din cei 500 puși la îngrășat.

● În primăvara aceasta, în gospodăriile colective din raionul Sînnicolaul Mare numărul păsărilor a crescut de 3 ori.

● Până la sfârșitul anului, unitățile cooperatiste din raionul Jimbolia vor realiza 82 de obiective mari. 60 la sută din fonduri și din materiale precum și mina de lucru sînt asigurate de unități.



Mii de kg de cereșe și vișine pleacă zilnic spre piață din livada gospodăriei colective „I. C. Frimu”, comuna Leordeni, raionul Topoloveni. În fotografie: colectivista Zoia Stoica încarcă ultimele lăzi pregătite pentru ziua aceea.

### Răspuns la întrebările cititorilor

## Cît de mare poate să fie lotul lăsat în folosință personală

**INTREBARE:** Colectivista Jurcă Nicolae, din comuna Ticanvii Mare, raionul Oravița, ne informează că în gospodăria din care face parte s-au dat membrilor loturi personale de măriți diferite. Dinsul arată nemulțumirile create din această pricină și ne întreabă dacă e bine cum s-a procedat în gospodăria colectivă din Ticanvii Mare.

**RĂSPUNS:** Spuneți că în 1952, cînd s-a format gospodăria, fiecare familie a primit lot ajutător de aceeași mărime. Mai spuneți că anul trecut s-a revenit asupra acestei măsuri și mărirea lotului s-a fixat în raport cu numărul membrilor fiecarei familii. Scopul acestui procedeu just numai în aparență și aveți dreptate. În statul model al gospodăriilor colective scrie că în afară de suprafața ocupată de construcții fiecarei familii i se vor lăsa în folosință personală 20—30 de ari. Aceasta nu înseamnă că o familie va primi în folosință 20 de ari, iar alta, compusă din mai mulți membri, va primi 25 sau 30 de ari.

Indicația din statut trebuie înțeleasă astfel: adunarea generală a unei gospodării colective poate hotărî mărirea lotului personal între 20—30 de ari. Dacă e hotărît, să zicem, ca lotul lăsat în folosință personală să aibă 25 de ari atunci fiecare familie indiferent de numărul membrilor din care e compusă, va primi această suprafață. Este dreaptă această indicație statutară? Desigur că-i dreaptă. Un colectivist nu obține majoritatea veniturilor de pe lotul personal, ci din gospodăria obștească. Dacă are mai mulți membri aji de muncă, cu atât mai bine. Va munci mai mult și va câștiga mai mult.

Pe lotul personal e bine să se planteze pomi, să se cultive roșii, ardei, măr, pătunchi, adică zarzavaturi care se consumă proaspete și-n cantități mici. Lotul personal nu asigură și nici nu poate asigura produsele și veniturile bătute de care are nevoie o familie. Să nu uităm că-n aceste 20—30 de ari intră și curtea. Practica a dovedit că acolo unde s-au lăsat în folosință loturi mai mari lucrurile n-au mers bine. Credem că nu lipsa brațelor de muncă, ci tot nereșterea mării lotului personal e cauza ce face ca-n gospodăria din Ticanvii Muncile agricole să nu fie executate la timp.

În sfîrșit nu-i just să se dea loturi de măriți diferite și din cauză că familiile se desiac prin căsătorii. Să presupunem că o familie formată din 4 persoane (2 sînt flăcăi de 18—20 de ani) primește un lot de 2 ori mai mare decît o familie care are numai 2 membri. Copiii se căsătoresc. Fiecare din ei, întemeindu-și o familie, va primi în folosință un lot. Ce se va face cu lotul părinților? Va fi, să zicem, micșorat. Dar această implică dezorganizarea întregii suprafețe ocupate de loturile personale. Într-o

## O LECȚIE care a prins bine

Că nutrețul însilozat este un furaj valoros în hrana animalelor am auzit de neamurate ori la colectiva din comuna Apahida, raionul Cluj. Mai întîi, mi-a jînut o lecție brigadierul zootehnic Roba Dumitru, apoi îngrijitorul Basalic Sebastian și, în sfîrșit, președintele și alți cîțiva colectivști cu care am stat de vorbă. Iată pe scurt, numai ceea ce mi-a spus brigadierul într-o discuție pe care am avut-o de curînd:

— Știți, la noi silozul este foarte mult apreciat, deoarece... Și a trebuit să ascult o întregă teorie asupra nutrețului însilozat: că un hectar cu porumb furajer poate da 30—40 tone masă verde, că numai 2,5—3 kg de siloz sînt suficiente pentru obținerea unui litru de lapte, iar costul unui kg de furaj însilozat nefînd decît 4—5 bani, un litru de lapte nu te costă mai mult de 15 bani. În acești timp un kg de concentrate costă 2 lei, iar pentru un litru de lapte este nevoie de 7—800 gr. concentrate (deci cam 1,60 lei pentru un litru de lapte). Ascultîndu-l, am avut convingerea că gospodăria colectivă din Apahida a folosit ani de zile furaje însilozate în hrana animalelor. Dar, fiindcă la sfîrșit mi-am exprimat dorința de a vedea silozul, brigadierul a început să-mi spună o întregă poveste a acestuia. De pildă, că pînă acum e în folosire furaj însilozat în hrana animalelor deoarece majoritatea colecțiștilor erau încredințați că dacă pun furaje la însilozat le strîc, iar dacă le dau animalelor, acestea se îmbolnăvesc. Au căutat mulți să-i convingă că silozul este bun, dar degeaba. Aceași mai ale de acum doi ani, cînd mai mult de gura celor de la raion, au făcut o grupă pe care au umplut-o cu nutrețuri. Le-au pus la întimplare, le-au acoperit prost și nu peste mult timp nutrețurile s-au strîcat. Cum era și fîresc, animalele nu mînceau asemenea nutrețuri. Anul trecut, tot așa într-o doară, au însămintat 2 ha cu porumb pentru însilozat, pe care însă l-au dat animalelor ca masă verde. În timpul iernii, au rămas surprînși cînd au văzut că cea mai mare parte a colecțiștilor din raion hrănesc animalele cu nutrețuri însilozate, înlocuind astfel în hrana animalelor mari cantități de furaje concentrate. Cîț privește producțiile obținute, acestea nu se deosebeau prea mult de ale lor (între 8—9 litri lapte zilnic). La început nu le-a venit să creadă, dar cînd au început să facă socoteala s-au convîns repede ce pierderi au avut nefolosind furaje însilozate (cam 1 leu și ceva la litru de lapte).

Colectivști din Apahida s-au hotărît ca anul acesta să însilozeze 10 vagoane cu porumb furajer. La început au însămintat 2 ha, iar după recoltarea cartofilor și a ridichilor de lună, au mai însămintat încă 2,5 ha cu porumb furajer. De asemenea, ei vor mai pune la însilozat diferite ierburi, frunzele de la sfecla de zahăr etc. Cele 3 gropi în care vor pune furajele sînt aproape gata. Ceea ce înseamnă că lecția de anul trecut le-a prins bine. Ba mai mult, sîntem siguri că ea va folosi și altora, care încă nu s-au convîns de valoarea furajelor însilozate pentru hrana animalelor.

FLORICA PLOEANU  
TARNICERU IOAN  
correspondent

### Măresc sectorul zootehnic

În urma prelucrării documentelor conștăturii de la Constanța, gospodăriile colective din raionul Murgeni au hotărît să-și mărească numărul de animale și să extindă suprafața plantată cu pomi și via de vie.

Astfel, gospodăria colectivă din Vetrîșoara și-a cumpărat o buună parte din cele 80 de vaci planificate, a construit o maternă pentru cele 15 scroafe, iar stupina de 120 de familii a mai crescut cu încă 50.

Alte cinci gospodării colective și-au cumpărat oi, pui și boboci de rață. Gospodăria colectivă din Peicanii va planta 10 ha cu vie nobilă.

S. MACOVEI  
correspondent

### Însilozază nutrețuri

La stațiunea experimentală pentru cultura porumbului Podul Iosiei — raionul Tg. Frumos, se însilozază mari cantități de nutrețuri pentru hrăirea animalelor. Pînă în prezent, au fost însilozate 85 tone de secară și lucernă, precum și 26 tone lucernă verde, în amestec cu porumb uruit. Acum, muncitorii și tehnicienii stațiunii se pregătesc să-și construiască gropile de siloz necesare pentru însilozarea celor 540 tone de porumb.

ION NASTASE  
correspondent

### Vești de la stațiunea zootehnică Popăuți

În aceste zile, muncitorii și tehnicienii stațiunii experimentale zootehnice Popăuți din raionul Botoșani se străduiesc să traducă în lapte învățămintele conștăturii de la Constanța. Astfel, pentru sporirea efectivelor de animale, conducerea stațiunii și-a propus ca pînă la sfîrșitul anului acesta să sporească numărul scroafelor de prăsilă de la 40 la 60, iar al păsărilor de la 500 la 3.000 capete. Ca urmare a unei organizări a muncii în sectorul zootehnic, planul de ouă a fost îndeplinit încă de la 1 iunie a.c.; în plus au fost livrate peste plan 7 tone carne de bovine și porcine, precum și 21.000 litri lapte de vacă și oaie. De asemenea au fost livrate 18 vaci și junici la diferite unități agricole socialiste.

TARNICERU IOAN  
correspondent



Nu din simplă curiozitate inginerul Apetroaiei Ștefan și tehnicianul Gafan Tanja de la Baza experimentală Moara Domnească din cadrul Institutului de cercetări pentru cultura porumbului, măsoară plantele de porumb. În munca de cercetare, rigla și cintarul sînt instrumente tot atât de necesare ca și fierăștrăul și dalta pentru un timplar. După cum puteți observa virful frunzei de porumb hibrid s-a ridicat pînă în dreptul cifrei care arată 2 metri.

### DE PAZĂ AVUTULUI OBȚESC

## Nici o îngăduință față de necinste

Pentru aprovizionarea orașelor și centrelor muncitorești, Departamentul gospodăriilor agricole de stat din Ministerul Agriculturii și Silviculturii și-a organizat în ultimii ani o rețea de desfacere proprie, prin mijlocurile careia pune la dispoziția populației sortimente tot mai variate, mai bune și mai ieftine. Datorează calității lor superioare, produsele „Gostat” au început să fie din ce în ce mai cunoscute și apreciate în toată țara. Tocmai de aceea, unele practici nesăbuite, care și-au făcut loc în activitatea unor magazine „Gostat” cum ar fi cele din Calea Dorobanți și piața „30 Decembrie” (fosta Amzei) din București, trebuie strîpse pentru totdeauna din comerțul de stat. Ce s-a întîmplat la aceste unități? Să ne oprim, de pildă, la chioșcul de zarzavaturi, legume și fructe din gîșeaua Ștefan cel Mare ce aparține de magazinul „Gostat” Dorobanți. Verza timpurie, roșiile, cireșele și alte sortimente frumos aranjate pe tarabe te îmbie să cumperi. Ceri un kilogram de roșii și te serveste vânzătorul Gheorghe Moroianu. Cintarul se echilibrează. Controlzi din ochi, iei punga și pleci acasă mulțumit fără să știi, biet cetățean, că ai primit nu un kilogram de roșii cît ai cerut, ci numai 850 de gr. cît îți-a dat de fapt, Moroianu care te-a înșelat la cîntar, operație pe care a făcut-o de comun acord cu Valeriu Rută, responsabilul magazinului. La același rezultat (înșelarea unor bani prin înșelarea cetățenilor) ajungea și Emil Clondir, responsabilul magazinului de vinuri din Amzei, folosind alt procedeu: diluarea vinului vîrșat. Ba pe deasupra, nemulțumit de cît poate să ciupească, Clondir mai avea și o atitudine disprețuitoare față de clienți, așa cum reiese din nenumăratele

reclamații înscrise în codica magazinului.

Matrapazăciurile celor amintiți mai sus nu se rezumă însă numai la atât. Astfel, pentru a acoperi daunele provocate de strîcerea unor mărfuri din cauza neglijenței manifestate în aprovizionarea ritmică a magazinelor, ei au încercat să vindă aceste mărfuri cetățenilor, sau, atunci cînd nu au putut face acest lucru, i-au mituit pe merceologii Aurel Wendel și Gheorghe Păun din Direcția magazinelor pentru ca aceștia să facă actele legale de scădere.

Ancheta întreprinsă de curînd de organele Departamentului Gostat a descoperit toate aceste practici necinstite. Valeriu Rută, Gheorghe Moroianu, Emil Clondir, Aurel Wendel, Gheorghe Păun, Aristide Butoi, contabil de magazin, Mihail Cristescu, șeful serviciului comercial din Direcția magazinelor și alții, au fost dați afară din muncă și obligați să plătească toate pagubele aduse statului. Sancțiunile nu trebuie să se oprească aici ci trebuie luate și alte măsuri. Totodată, pentru a evita pe viitor repetarea unor asemenea procedee necinstite, Departamentul Gostat trebuie să oblige Direcția de desfacere să întocmească de urgență un îndreptar în care să fie prevăzute scăzîmintele legale provocate de perisabilitatea unor mărfuri, consumurile specifice, stările etc. Totodată, să fie întărită munca de îndrumare și control, colaborarea între magazine, precum și între acestea și Direcția de desfacere. Numai în acest fel, orice încercare de fraudă sau neglijență va fi strîpătită definitiv și rețeaua comercială „Gostat” se va putea bucura pe bună dreptate de prețuirea cetățenilor.

GH. LEU

### Realizări gospodărești la Vaslui

Pentru a ajuta unitățile agricole socialiste și gospodăriile fărănești individuale să dezvolte creșterea păsărilor, a luat ființă la Vaslui, în primăvara acestui an, prin grija statului popular arăneșc, o stațiune de încalecare cu o capacitate de 8.000 ouă. Pînă în prezent, această stațiune a livrat un număr de peste 25.000 pui de

zi gospodăriilor agricole socialiste din raion.

În mod deosebit s-au evidențiat operațiunea Elena Durcan și E. Mihăilescu, precum și tehnicianul Dumitru Ponea.

TH. I. LEUȘTEAN  
correspondent

## Tehnicianul nu știe nimic

Discuția a început cam așa: — Cîte gospodării colective ai tu în raion? — Omul întrebăncepu să numere pe degete gospodăriile. — Nouă, răspunse el zîmbind. Imi nota pe carnet cele șase de Oprea, tehnicianul constructor al S.M.T.-ului Bărcănești, și îi pusei a doua întrebare: — Ce construcții sînt prevăzute în acest an în gospodăriile colective. După cîte știi, răspundeți și de această problemă? — Intrebarea mea îl puse la greu întrucîtura pe tehnicianul constructor. Se sculă de pe scaun, începu să umble prin încăperea mormăna și numărîndu-și iarăși degetele. Îi urmăream cu privirea. Tehnicianul Oprea, și terminase de numărat cele 10 degete de la mîini și-o luase iar de la început, ceea ce înseamnă că este vorba de un mare număr de construcții. M-am străduțit eu, s-a străduțit tehnicianul, de-l treceam sudorile, și totuși n-am putut afla cîte construcții trebuie executate în acest an în gospodăriile agricole colective din raionul Ploiești. Au mai urmat și alte întrebări. Tehnicianul a început să mi răspundă „prompt”. Ascultați-le și dumneavoastră: — Cîte grajduri trebuie executate în gospodării? — Vreo trei, mi-a răspuns el. — Dar saivane? — Și din acestea... puneți tot trei... cît nu știu. — Și magazii? — Păi... vreo 3 sau 4. — I-am mulțumit tehnicianului con-

structor Oprea pentru „prețioasele” informații date și am plecat după alte surse de informare. Și, într-adevăr, le-am aflat. Cîte două gospodării agricole colective din raionul Ploiești au de executat anul acesta un mare număr de construcții. O parte din acestea, se execută din resurse locale (exemplu Romnești, Tîrșoara Vechi etc.). Alte gospodării sînt nevoite să-și procure materiale prin repartii de stat. Deși aceste gospodării și-au prevăzut în plan materialele necesare, majoritatea n-au primit decît 10 la sută din ele. Din lipsa materialelor, gospodăria din Tîrșoara Nou, nu știa puț termină savaunul de oi cu o capacitate de 500 capete. Deși aveau repartii pentru jigla (jigla jînd de proastă calitate și refuzat de colecțiștii), ei au fost nevoiți să accepte jumătate din savaun cu tresie. Aceste recomandări le-a primit de la șeful popular raional. Cînd s-a făcut calculul tresiei s-a constatat că un mîdunchi de tresie adus de prin parșile Buzăului costă de 3 ori mai mult decît o jigla. În situații asemănătoare se mai gădesc și alte gospodării.

Acestea sînt o parte din faptele pe care tehnicianul constructor Oprea nu le cunoaște. Credem însă, că măcar acum cînd i le-am spus noi la tu, noștișii va trece și îl împreună cu organele locale de stat la rezolvarea acestei probleme. Nu de alta, dar gospodăriile agricole colective din raionul Ploiești vor și-și termine construcțiile planificate la timp și nu în pragul iernii.

R. GHEORGHE

## MAI MULTĂ ATENȚIE BRIGĂZILOR SPECIALE

făcut în termenele cele mai potrivite. Acum, brigăzile dau bătălia pentru recoltatul păloaselor, care pe zi ce trece se apropie de sfîrșit.

**O BRIGADA CARE NU-I BRIGADA**

Cînd am sosit în gospodăria de stat Moșneni, oamenii din așa zisa brigadă specială stăteau. Aceasta nu din cauza că nu aveau ce să facă, dar... șeful brigăzii, Marin Dumitru, era plecat la Constanța. O dată cu plecarea lui, din cei 4 tractoriști au rămas la una din secțiile gospodăriei să păzească tractoarele. Alții doi, au fost luauți de către conducerea gospodăriei să execute alte munci în afara brigăzii. Un tractor UTOS-22 era folosit de o altă brigadă la căratul gunoierului pentru grădina de legume și zarzavaturi iar rutierul lucra în cadrul gospodăriei. În timp ce unii oameni din brigada specială lucrau în alte parți, iar alții stăteau, porumbul de pe cele 179 de ha ale brigăzii nu era prășit în întregime nici măcar pentru a doua oră, deși fîresc ar fi fost ca în această perioadă să se execute prașila a III-a. De asemenea, erau dăduse în pîrgă, dar oamenii din brigada lui Marin Dumitru nu începușeră să-l recolteze.

Mai trebuie semnalat și un alt fapt. Se știe că mecanizatorii din brigăzile speciale primesc un salariu fix de 1.000 lei pe lună. Acest salariu se plătește în termeni încetierii contractului între gospodărie și brigadă. La Moșneni lucrurile se întîmplă invers. Contractul nu a fost semnat, dar cei din așa zisa brigadă specială primesc

salariul fix. De ce n-a fost semnat contractul pînă acum? Într-o conducere gospodăriei și oamenii din brigada specială există un litigiu nercoltat încă de anul trecut. Despre ce este vorba? Oamenii din brigada de muncă au primit de la șeful terenui pe care nu le aveau în primire. Cum era și fîresc diferența de hanraj realizată de ei trebuia plătită. Conducerea gospodăriei a refuzat acest lucru și de aceea oamenii nu vor să mai plătească nou contract. Se pune întrebarea: are sau are gospodăria agricolă de stat Moșneni brigadă specială?

CA LA NOI LA NIMENI

Cînd l-am întrebat pe directorul gospodăriei de stat Peștera, tov. Gilec, care este situația brigăzilor speciale, el mi-a răspuns: — Am auzit și am cîlit despre brigăzile speciale. Avem chiar și regulamentul lor de funcționare. După părerea mea aceste brigăzi sînt bune pentru acei directori de gospodării care nu știu să fină în mină mecanizatorii. Eu unul mi-am organizat muncă cu mecanizatorii după o metodă nouă.

Care este această metodă a direc-

Raid-anchetă organizat de ziarul „AGRICULTURA NOUĂ” în colaborare cu ziarul „DOBROGEA NOUĂ”

torului de la Peștera? Iată o pe scurt: mecanizatorii nu le-au fost repartizate tarabele pe care să lucreze în permanentă. Repartizarea sarcinilor se face în fiecare seară în funcție de nevoie pe care le au brigadierii de camp. Automat, în timpul unor campanii, ca cea de reparații sau de însămintări, se formează brigăzi speciale, plătite cu un salariu fix de 1.000 de lei pentru fiecare mecanizator. În campaniile de vier, cum ar fi la prășitul și recoltatul păloaselor, aceste brigăzi speciale sînt dizolvate și lucrează în acord, deoarece cîștigul ce se poate realiza la aceste lucrări este mult mai mare decît salariul fix. Oare această „metodă” nu înseamnă de fapt un furt din banii statului? Ce are de spus Trustul regional gostat?

O PROPUNERE

Inginerul mecanic Gavrilă Bumbuș, de la gospodăria de stat „Costache Burcă” a făcut o propunere. O redăm și noi.

Din experiența noastră, ne mîntuiesc inginerul, credem că suprafața de 500 de ha la 5 oameni și 5 tractoare, este prea mică. Spun acest lucru deoarece întotdeauna oamenii din brigada noastră specială, muncind

cu simț de răspundere termină muncile agricole înaltea unor brigăzi. Sînt zile în șir cînd mecanizatorii de la brigada specială nu au ce să facă. Tînd seama de acest lucru, conducerea gospodăriei noastre a repartizat brigăzilor 570 de ha în loc de 500. În felul acesta noi am reușit ca oamenii din brigadă să aibă în permanență de lucru fără a prejudicia într-un fel calitatea lucrării.

Propunerea inginerului mecanic Gavrilă Bumbuș nu s-a pîrut interesantă. De aceea credem că Departamentul gospodăriilor agricole de stat din Ministerul Agriculturii și Silviculturii ar trebui s-o studieze și dacă este cazul s-o generalizeze, fiind seama, bineînțeles, de condițiile pedoclimatice, starea utilajului existent în unele unități etc.

E NEVOIE ȘI DE AL 6-LEA MECANIC

Pentru fiecare brigadă specială din regiunea Constanța, au fost repartizate 5 tractoare, 4 combine tractate, o combină autopropulsată și alte utilaje. De la sine înțeles că atunci cînd începe campania de recoltare, al 5-lea om de pe tractor trece să lucreze pe combină autopropulsată. Aceasta înseamnă că pînă se termină campania de recoltare al cincilea tractor stă nefolosit în loc să se lucreze cu el la arături. După felul cum este organizată brigada prin contract, practic această situație nu are altă rezolvare. Pe de altă parte se știe că mecanizatorii din brigăzile speciale trebuie să-și facă singuri și reparațiile necesare la utilajele cu care au fost

## PÎINE NOUĂ

Mărea de spice galbene, care se întinde de la drumul comunal și pînă la Putineanca, în suprafață de sute și sute de hectare, se leagă ușor în boarea dîmineții de vară. Sînt lanurile de grâu ale gospodăriei agricole de stat Toporu, raionul Drăgășești-Vlasca unde au ieșit la secerat combinele, ca să strîngă belșugul: pîinea cea nouă. Uite-le, străbat întînderea, conduse de oameni harnici ca Dinu Petre, Rosu Florian sau Iancu Marin. Sacii sînt repede umpluți, camioanele încărcate de zor, lînu drumul magazinelor statului, pentru fondul conștăturii, pentru nevoile oamenilor muncii din țara noastră.

Un om pe care în aceste zile îl găsești cu greu la sediul gospodăriei, — tov. Constantin Ispas, directorul — dă indicații pe „șantier”. Da! Acolo în mijlocul cîmpului și un șantier. Combinele seceră și treieră, grîul este cîntărit, încărcat în camioane și transportat la baza de recepție; palele lăscate de combine sînt și ele transportate într-alt loc, iar tractoarele minate de flăcăi ca Bobe Radu, Bădișca Florea și alții, ară de zor.

Omul tîncăr, ca fața arăd de soare, pe care spunem că în aceste zile îl găsești cu greu la sediul gospodăriei, e nerăbdător să afle producția la hectar. Adună cifre, totalizează kilograme de grâu, împarte la numărul hectarelor secerate și treierate de combine, și în fine, mulțumit gîșului este:

— Din lanul pe care îl socotim că e mai slab decît celelalte, grîul a dat o producție de 2.135 kg la hectar.

Oamenii de la combine ascultă și ei aceste vorbe și nu o greu să le cîitești în ochi mîndria că la succesele acestea au contribuit și ei, după cum nu o greu să vezi și ei de peste 140 de vagoane de grâu ca arului, ce vor rezulta de aici de pe pămînturile gospodăriei de stat.

Dar, să ne întorcem pe „șantier”, Combinele merg ca ceasul, tractoarele care ară la fel, iar oamenii n-au dect dorința ca ele să meargă fără întrerupere și astfel, treaba să fie terminată în cel mai scurt timp, fără a se pierde nici un bob de grâu, fără a rămîne neareată nici o palmă de loc.

Și, tuturor le este drept exemplu de harnicie însăși directorul gospodăriei, tov. Constantin Ispas.

RADU SANDU

Concluzia principală ce se desprinde în urma cercetărilor făcute pe teren este că unele gospodării agricole de stat din regiunea Constanța, precum și Trustul de care aparțin, n-au studiat în suficientă măsură experiența brigăzilor care au funcționat anul trecut. Iată de ce, acum unele brigăzi speciale au fost constituite numai de formă, fiind considerate ca niște brigăzi de intervenții urgente în campaniile de vier și nu ca forme de muncă noi cu sarcini bine determinate. În consecință, Trustul regional gostat Constanța trebuie să analizeze activitatea acestora și să ia măsuri de îndreptarea lipsurilor constatate.

GH. ROȘU

Ia Geneva se desfășoară lucrările conferinței experților

În Palatul Națiunilor din Geneva și-a început lucrările, la 1 iulie, conferința experților pentru studiarea metodelor de detectare a exploziilor nucleare...

Guvernul japonez cere S. U. A. să pună capăt experiențelor din Pacific

Din Tokio se anunță că guvernul japonez a cerut Statelor Unite să înceteze de îndată experiențele nucleare în zona Oceanului Pacific...

„Riscul calculat“ și susținătorii săi

Emanuel Celler este membru democrat al Camerei Reprezentanților din S.U.A., calitate în care dăinuș se simte obligat să facă declarații...

Decăderea agriculturii în Coreea de Sud

Dacă în trecut imperialismul japonez și apoi american au scutit Coreea de Sud de decăderea agriculturii...

milioane seki de cereale. Acest pămint terit rămâne însă nelucrat servindu-l militaristilor americani pentru vinatoare...

Recoltatul și pregătirea terenului — lucrări ce se cer executate în același timp

(Urmare din pag. 1-a)

lichidată de azi pe mâine. Ea se va lăsa treptat pe calea muncii răbdătoare de transformare socialistă a agriculturii...

fără putință de tăgădat că pe terenurile pregătite imediat după eliberarea lor, recoltele au fost, în condițiile aplicării aceluiași agrotehnic...



LA MAGAZINUL SPECIALIZAT AL COOPERATIVELOR „LE CONSUM“

NOTĂ

SUB CALCIUL DOLARULUI

Bogățiile imense ale țărilor din America Latină au atras încă cu zeci de ani în urmă politica monopolistilor din S.U.A. In viața monopolurilor americane a adus multe din aceste țări — încă de la sfârșitul secolului trecut — în situația de semicolonii ale puterilor imperialiste...

de scaune și în câteva bidoane de tablă veche ei își pregătesc mînecarea sărăcăcioasă. Gonjiți din satele lor mizerabile de spectrul foamii, zeci de mii de țărani fără pământ, mai ales tinerii, se îndreaptă spre centrele industriale ca nădejdea de a duce o viață mai omească și de a agonisi banii necesari cumpărării unui pecet de pământ...

Așa dar Emanuel Celler se face — fără a fi rugat — susținătorii unui guvern împotriva căruia s-a răsculat întregul popor libanez...

Acestă scădere bruscă a producției culturilor tehnice este o consecință a desfașurii forțate a surplusului de produse agricole ale S.U.A.

Sub presiunea imperialismului american se constată de asemenea o decădere tot mai pronunțată a creșterii animalelor și a viermilor de mătase.

Imperialiștii americani împiedică destelenirea de noi pămînturi. După cum relatează ziarul sud-coreean, suprafața pămîntului care ar putea fi dată în folosință agriculturii se ridică la peste 1.300.000 tenbo...

ORIENT... APROPIAT



Colaborare rodnică în domeniul agriculturii între R. P. R. și U. R. S. S.

Colaborarea bilaterală dintre țara noastră și Uniunea Sovietică, se întărește și se dezvoltă an de an. Ea cuprinde domenii de activitate largi și variate și prezintă pentru țara noastră o deosebită importanță în creșterea industriei naționale...

Ing. OCTAVIAN FENEȘAN

director în Ministerul Agriculturii și Silvicultrii.

Realizările nu sînt pe măsura posibilităților

(Urmare din pag. 1-a)

vărășirii „23 August“. Afîlm de la tov. Preda N. Constantin, președintele întovărășirii că au prășit pînă acum de 2 ori porumbul pe 142 hectare și cartofii pe 80 de hectare...

zi. Se însoțea și aceluiași tractor condus însă în schimb al doilea de Dumitru Ștefan și Dumitru Constantin lucrău la arătul mîștilor folosind pluguri cu rame de cînd brazde...

za lipsă de atenție ce se acordă treiterișului. De exemplu? Chiar peste drum de birourile stațiunii pe 18 ha ale S.M.T.-ului orzului de toamnă a fost recoltat încă de acum două săptămîni...

CONCLUZII

Străbătînd timp de două zile numeroase comune ale raionului Domnești, mi-am dat seama că aici există suficiente forțe ca lucrările de întreținere a plantelor prășitoare și cele de recoltat să se facă la vreme...

grului este destul de întîrziat — ca întovărășii și colectivității să fie mobilizată să treacă la recoltat și cu forțele proprii să pregătească oarecîte plante prășitoare și cele de recoltat...



3 TRACTOARE ȘI O SECERĂTOARE BETEĞE

Nici colectivității din Fălcioanca nu sînt mulțumiți de felul cum și-au început munca mecanizată de la începutul întovărășirii...

DAR TREIERIȘUL ?

Seara, la secția agricolă a raionului Domnești află că în raion s-a recoltat 398 ha de orz și 1.568 ha de grâu...