

AGRICULTURA NOUĂ

Anul V — Nr. 457
Vineri 12 septembrie 1958

4 pagini
Preț 20 de bani

Organ al Ministerului Agriculturii și Silviculturii din R. P. R.

Un nou lot de tractoare UTOS-27

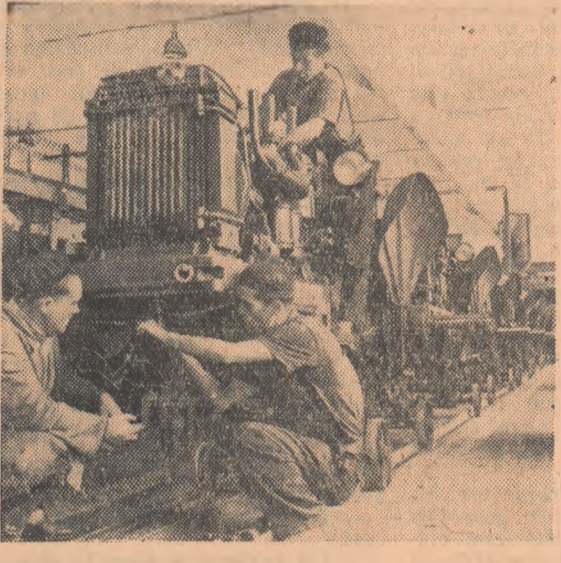

Pe ogoarele patriei noastre a apărut în acest an un nou tip de tractor — UTOS-27. Lucrind cu viteză muncitorilor de la Uzinele de tractoare din Orașul Stalin au dat până acum 250 tractoare din noul tip peste plan.

Foto: NICU VASILE

S. M. T.-uri FRUNTAȘE PE ȚARĂ

Duminică trecută, mecanizatorii de la S.M.T. „23 August” din regiunea Constanța, au trăit clipe de adevărată sărbătoare. Pentru realizarea deosebite obținute în campania de primăvară, stațiunea lor a primit steagul roșu de S.M.T. fruntaș pe țară, decernat de Ministerul Agriculturii și Silviculturii și C.C. al Sindicatului Muncitorilor din agricultură și silvicultură. Executând în campania de primăvară un volum de 22.518 hantri, S.M.T. „23 August” și-a depășit planul de producție cu 87 la

sută. (revenind pe fiecare tractor convențional cite 192 hantri). Planul de producție a fost îndeplinit și depășit la toți indicii. Ciștigul mediu realizat pe cap de muncitor a fost de 1.011 lei, față de 701 lei planificat.

Comparativ cu aceeași perioadă a anului trecut productivitatea muncii a crescut pe tractor convențional cu 80 la sută. Au fost realizate economii de 69.640 lei la carburanți și 733.608 lei la piese de schimb și materiale. Prețul de cost a fost redus cu 39 lei per hantă.

Cu același prilej, S.M.T. Cioara Doicești, regiunea Galați, a primit pentru a doua oară consecutiv steagul roșu de S.M.T. evidențiat I pe țară, iar S.M.T. Viziru, din aceeași regiune, steagul de S.M.T. evidențiat II pe țară.

I. LEȘEANU

Insămânțează rapița

La gospodăria colectivă „30 Decembrie” din comuna Iești, raionul Birlad, pregătirea pentru insămânțarea se desfășoară într-un ritm cu mult mai viu decât în ceilalți ani. Până la 6 septembrie, din cele 175 de hectare planificate pentru arături luseseră arate 110 ha. Având terenul pregătit, tractoriștii din brigada condusă de Lădaru I. împreună cu colectivitățile Popescu Aristotel, Ion Palaga și Florică Munteanu au început insămânțatul rapiței. Numai în 2 zile et au insămânțat 15 ha.

C. STOICA
corespondent

Recoltează porumbul și pregătesc grâul de sămânță

Zilele trecute, colectivitățile din comuna Fintinele, raionul Birlad, au început recoltatul porumbului. În trei zile ei au recoltat 15 ha. Paralel cu recoltatul porumbului în gospodărie se pregătesc și sămânța de orz și grâu pentru insămânțările de toamnă. Până în prezent s-au condiționat și tratat 5.000 kg. de sămânță. Fruntași în aceste munci sînt colectivitățile Hortu Ion, Pahonu Lucreția, Ibanescu Otilia, Hortu Anghel și alții.

C. STOICAN
corespondent

Oameni harnici

Sfătuiți de agronomi și aplicând în practică învățătura căpătată la cursurile agro tehnice, țărani muncitori din comuna Delureni, raionul Sărmaș, se pregătesc să pună o bază et mai trainică recoltei anului viitor. Ei execută arături pentru insămânțare, condiționează sămînța, repară atelele și transportă gunoi pe cîmp. Numai în cîteva zile au fost arate peste 60 de ha, au fost transportate 80 tone de gunoi, iar mai bine de jumătate din țărani muncitori din comună au condiționat grâul de sămînță.

Printre cei mai harnici se numără Costin Pașcu, Ioan Rusu, Ioan Precup, Alexandru Pîntican și alții.

N. ARIESAN
corespondent

DE CE INTIRZIE REPARAREA UTILAJULUI?

Principala condiție pentru ca tractoarele și mașinile agricole să funcționeze cu întreaga lor capacitate de lucru în campania de toamnă, este revizuirea și repararea lor la timp și în cele mai bune condiții tehnologice.

De cîteva zile, insămînțatul cerealelor de toamnă a început. Cu toate acestea, un mare număr de tractoare și semănători din S.M.T.-uri și gospodării de stat se află încă nereparate.

La atelele stațiilor de mașini și tractoare sînt încă în reparare aproape 2.000 de tractoare. Îndesobi, în S.M.T.-urile din regiunile Constanța, București, Timișoara, Ploiești, Galați, Craiova și Iași, — regiunile cu cele mai mari suprafețe arabile, sute de tractoare și 656 de semănători așteaptă încă să fie reparate și trimise în teren.

Și în gospodăriile de stat mai sînt de reparat circa 200 de semănători și 640 de tractoare.

Ministerul Agriculturii și Silviculturii a luat măsuri operative ca ritmul reparațiilor să fie intensificat, trimișind în toate regiunile delegați care au sarcina să impulsioneze aceste lucrări, să rezolve operativ, la fața locului, greutățile ce se mai ivesc.

Din comunicările serviciilor regionale S.M.T. și trustrilor Gostat, reiese însă că una din principalele cauze care trîneză terminarea grabnică a pregătirii utilajului, este faptul că de la bazele de aprovizionare lipsesc o serie de piese de schimb importante.

Unele din aceste piese se fabrică la I.M.S. Roman și la I.M.U.M. Medgidia. Altele însă se execută chiar la centrele mecanice, care începînd din acest an, au devenit și un important furnizor de piese de schimb.

I. ALEXANDRU

Pentru terminarea grabnică a pregătirilor în vederea lucrărilor agricole de toamnă

Săptămîna aceasta va începe din plin, în majoritatea regiunilor țării, insămînțarea cerealelor de toamnă. În același timp se continuă insămînțarea rapiței, a secareii pentru masă verde și a borceagului. Tot acum se face și recoltarea culturilor lînzii și în special a porumbului.

Experiența din anii trecuți, și în special din acest an, care a fost mai puțin favorabilă pentru agricultură, a dovedit cit de necesar este să se semene în timpul optim, în teren pregătit din vreme și bine îngrașat. Această experiență este folosită în multe regiuni ale țării acordîndu-se o atenție deosebită pregătirilor pentru lucrările agricole de toamnă. În ultima săptămîna, de pildă, se observă o intensificare a arăturilor pentru insămînțările de toamnă, în special în regiunile Timișoara, Galați și Cluj. În regiunea Timișoara au fost arate numai în această perioadă peste 40.000 ha., iar în regiunea Galați 27.000 ha. Gospodăriile de stat din regiunea Constanța au arat 82 la sută din suprafața ce se va insămînța în toamnă, iar cele din regiunea Pitești 66 la sută. Gospodăriile agricole colective din regiunile deosebite pregătirilor pentru lucrările agricole de toamnă, în special în regiunile Timișoara, Galați și Cluj.

Lipsă de preocupare pentru condiționarea semîntelor dovedesc în special regiunile Baia Mare, Suceava, Iași, Ploiești, Bacău, Regiunea Auto-nomă Maghiară, Pitești și București.

Este necesar ca în următoarele 5 zile condiționarea semîntelor să se sîrșească în toate regiunile țării.

Folosirea îngrașămintelor organice la cultivarea cerealelor de toamnă aduce un spor de recoltă între 20—30 la sută. În ultima săptămîna a existat preocupare pentru transportul îngrașămintelor la cîmp în regiunile Cluj, unde s-au transportat aproape 500.000 tone, Oradea 280.000 tone, Hunedoara 180.000 tone, Baia Mare 150.000 tone etc. Sub posibilitățile

existente s-au transportat îngrașă-minte la cîmp în regiunile Suceava unde planul a fost realizat pînă acum doar în proporție de 2 la sută, Constanța cu 4,3 la sută, Ploiești 5,1 la sută, Iași 6,4 la sută, Galați 8,6 la sută și Pitești 10,2 la sută. Gospodăriile de stat au transportat pînă acum doar 15 la sută din cantitatea de îngrașămintă planificată.

În zilele care urmează pregătirile pentru începerea insămînțărilor de toamnă trebuie să ia sîrșit. Este necesar să se intensifice în special executarea arăturilor. Experiența a dovedit că arăturile făcute în preajma semănalului nu mai au timp să se așeze și să formeze un pat germinativ bun și din această cauză recoltele sînt slabe. Există toate posibilitățile ca în scurt timp să se facă arături pe mari suprafețe de teren. Unitățile agricole cooperatiste trebuie să folosească pe lîngă mijloacele mecanizate și atelele proprii.

Anul acesta insămînțarea grîului și a orzului de toamnă necesită mult mai devreme decît în alți ani. Ministerul Agriculturii și Silviculturii cheamă pe toți lucrătorii de pe ogoare să depună toate eforturile și priceerile lor pentru a executa în timpul optim lucrările agricole de toamnă. În gospodăriile de stat și în S.M.T. trebuie organizată munca în două schimburi și luate toate măsurile pentru folosirea întregii capacități de lucru a tractoarelor și mașinilor agricole. Trebuie combătută tendința unor organe agricole regionale de a prelungi durata de insămînțare, recoltare și executare a arăturilor, a dînci pentru insămînțările de primăvară. Organele agricole trebuie să respecte înlocuim graficele întocmite și să urmărească săptămînal realizarea lor.

Respectarea regulilor agrotehnice factor important în obținerea unor recolte bogate de grâu

Terenurile gospodăriei agricole de stat Secueni, regiunea Bacău, nu sînt cu nimic mai bune decît ale altor gospodării de stat. Cu toate acestea, în fiecare an gospodăria de stat Secueni obține recolte de grâu mult mai mari decît ale gospodăriei. În ultimii trei ani, bunoaară, producția medie de grâu la ha a depășit 2400 kg.

Pentru a cunoaște metodele de muncă folosite de această gospodărie, ne-am adresat tov. inginer Valerian Negoită, directorul gospodăriei.

— După cum am aflat de la trustrul regional Gestat gospodăria dvs. a obținut și în acest an, deși timpul nu a fost tocmai prielnic — o producție bună de grâu. Vă rugăm să ne arătați cum ați reușit să realizați asemenea recolte?

— Vorbind despre felul cum am reușit noi să obținem o recoltă bună în acest an consider necesar să arăt în primul rînd pe ce teren am cultivat grâul. Solul gospodăriei noastre este de tipul brun-roșcat de pădure, un sol după cum se știe, destul de sărac. Pe un asemenea teren, muncind la voia întîmplării, cu greu se pot obține producții de 1.000-1.200 kg grâu la ha. Muncit însă după regulile agrotehnice recomandate de știința pămîntului poate da mai mult. Noi am reușit să fertilizăm acest sol. Dar iață pe scurt cum s-a muncit în gospodăria noastră la cultura grîului.

În primul rînd am acordat o deosebită atenție insămînțării grîului după cele mai bune plante premergătoare. În toamna trecută de pildă, din cele 860 de ha cultivate cu grâu, 308 de ha au fost insămînțate după borceag, mazăre și lucernă, 234 ha după grâu în al doilea an, iar restul după porumb și alte culturi, insămînțînd

renul pregătit din vreme noi am pus să execute insămînțările pe cea mai mare suprafață în epoca optimă recomandată de știința pentru condițiile pedo-climatice din părțile noastre. Insămînțatul l-am început la 15 septembrie. Întîrziînd cu recoltatul porumbului, 150 ha le-am insămînțat după 20 octombrie. Această întîrziere însă ne-a costat destul de scump. Recolta de grâu de pe această suprafață a fost cu peste 500 kg. mai mică decît pe alte locuri semăntate, tot după porumb, dar pînă la 20 octombrie.

— Ce ne puteți spune despre calitatea semînței folosite?

— Am folosit numai sămînță recunoscută din soiul Cenad-117, pe care am selectat-o și tratat-o cu abavit, 200 gr. la 100 kg boabe. De asemenea, experiența noastră de ani de zile ne-a arătat că adîncimea la care bîgăm sămînța în pămînt are un rol de destul de mare în sporirea producției la ha. Pentru a realiza adîncimea dorită noi avem mare grijă să punem greutatea cotespunzătoare la tuburi în timpul semănalului în raport cu gradul de afînare a terenului. Distanța între rînduri a fost de 12 cm, iar cantitatea de sămînță dată la ha de 180-195 kg, ceea ce a asigurat o densitate de 5-600 plante la m.p.

— N-ați vorbit nimic despre folosirea îngrașămintelor. Ce ne puteți spune în această privință?

— Deși dispunem anual de mari cantități de gunoi, la cultura grîului îl folosim puțin deoarece avem mare nevoie de el la cultura legumicolă seminceră, care cuprinde sute de ha. În anul trecut, numai 30 de ha insămînțate cu grâu au primit cite 40 tone gunoi de grajd. Recolta de pe această suprafață a fost de 2.600 kg de grâu la ha. La cultura grîului în gospodăria noastră folosim însă mari cantități de îngrașămintă chimice. Astfel, odată cu grăpătul făcut înainte de semănat pe o suprafață de peste 200 de ha, s-au dat cite 250 de kg. de superfosfat la ha, apoi în lunile ianuarie, februarie și martie s-au mai împrăștiat cite 200—250 kg. superfosfat la ha pe alte 600 de ha, și cite 150 de kg. la ha în locurile de deal, care mai primiseră superfosfat și în toamnă.

Împrăștierea superfosfatului s-a făcut în mare parte pe zăpada, cu mașini speciale, sau manual. De asemenea, la desprîmăvărare, înainte de grăpătul culturilor, s-au mai administrat pe unele parcele de deal, unde grîul avea o creștere slabă, cite 100-120 kg. la ha, îngrașămintă azotoasă.

— V-am ruga să ne arătați pe scurt cum s-au desfășurat celelalte lucrări la cultura grîului.

— În gospodăria noastră s-a acordat o deosebită atenție și întreținerii culturilor. Încă din toamnă am instalat parazăpezi pe toate locurile unde zăpada e de obicei spulberată de vînt în timpul iernii. De asemenea, pe locurile mai joase unde primăvara

V. CAZACU

(Continuare în pag. a 3-a)

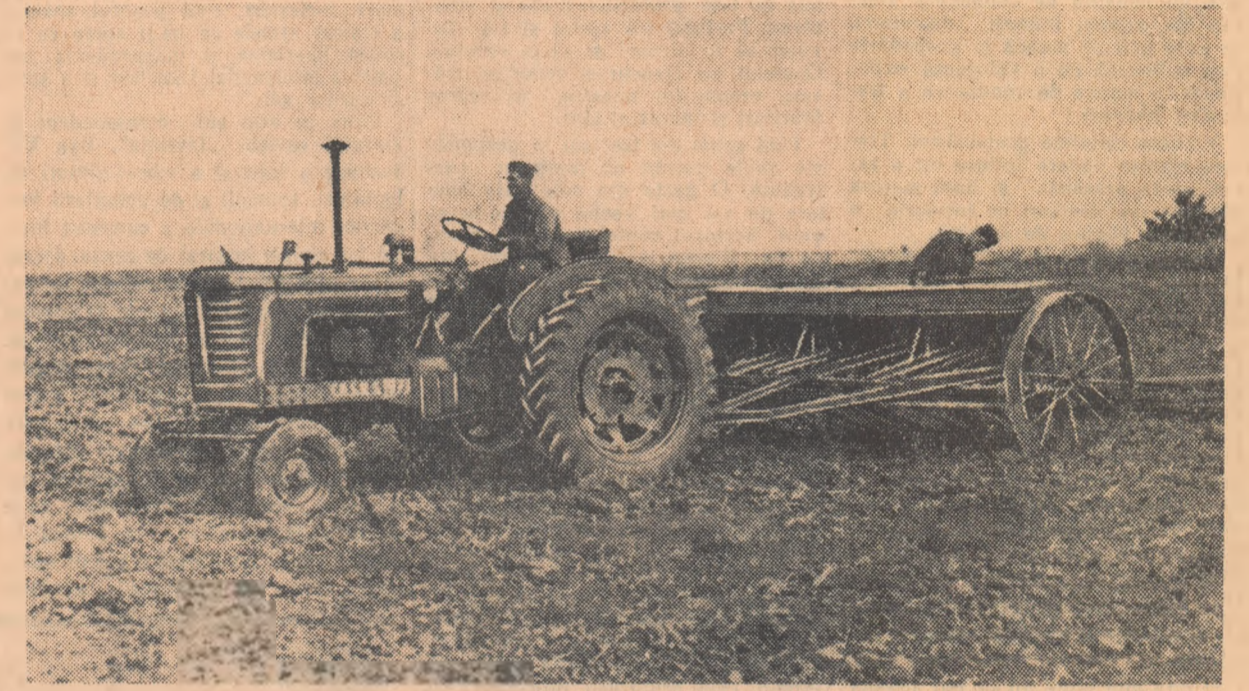

SEMÎNȚEI-GRIJA CUVENITĂ

La Fetești există o unitate Agrosem. În seama ei cade sarcina de a asigura producerea și valorificarea semîntelor. Semînțele sînt produse pe bază de contracte de către gospodăriile de stat și colective din raion. Planul de contractări al Agrosem-ului a fost îndeplinit într-o bună măsură. Singura cultură mai importantă la care nu s-a îndeplinit planul de contractări este lucerna veche. În loc de 100 de ha, s-au contractat numai 69. Îndeplinirea planului de contractări este o notă bună pentru Agrosem. Nu același lucru se poate spune despre unitățile care s-au angajat să producă sămînță. În timp ce gospodăriile de stat au insămînțat suprafețele contractate, unele gospodării colective au privit cu oarecare ușurință extrem de importanta problemă a producerii semînței de calitate în cantități mari.

Din această cauză s-au insămînțat suprafețe mai mici decît cele contractate la arpașie, sămînța de roșii, de vi-nete, fasole și alte legume și zarzavaturi. La plante lurajere și la porumb s-a insămînțat de asemenea mai puțin decît s-a contractat. La

alte culturi de o importanță mai mică situația e asemănătoare. Intrucît la nici o cultură diferența dintre suprafața contractată și cea insămînțată nu-i mare, ar fi fost posibil ca print-o producție bună să se obțină cantități planificate. Ce s-a întîmplat însă? Din lipse unei in-

ținind seama că sîntuația, așa cum se prezintă în momentul de față, nu-i tocmai de laudă, Agrosem-ului cît și unităților producătoare le revine sarcina ca din recolta de sămînță să nu se piardă nici măcar un singur gram. Atenție deosebită trebuie acordată păstrării și depozitării. Măzarea și mazăricea s-au recoltat. Pînă acum însă prea puține probe au fost admise de Agrosem.

Măzarea trimisă de unele gospodării avea deja gîrgărele. Probleme de mazăricea conțin un procent de corpuri străine neadmis de staturile în vigoare.

Asemenia deficiențe trebuie înlăturate grabnic. E în folosul unităților producătoare, în primul rînd.

Și ele vor folosi din sămînța ce o produc.

C. MARCEL

NOI OGOARE UNITE

„Să te grăbești în-cet”. Zilele trecute am avut încă o dată prilejul să mă conving de inteligența cuprinsă în acest stat.

Scrisese știrea. Urma s-o telefonare redacției: „În comuna Mirșani din regiunea Craiova a fost inaugurată a doua gospodărie colectivă. Pe drumul cel nou au pornit încă 72 de familii”. Am dat să părăsesc sala căminului. Aceeși sală care a adăpostit zeci, poate sute de alte adunări în care s-au discutat și rezolvate sute de probleme.

Un ropot de aplauze m-a oprit locului: „N-am ce să mai aștept. Am păgubit destul cit am stat deoparte. Mă primiiți?”. Iarăși aplauze. Vorbise țărani muncitor Grigore I. Ce-

dărie să scoată anul trecut aproape 2.150 kg. grâu și 3.000 kg. porumb la ha., producții aproape necunoscute prin partea locului. Munca unită, pe tarlate întinse, și-a spus și aici cuvîntul.

Planul de perspectivă al gospodăriei noi înființate, prevede printre altele: Plantarea pe nisipuri a 20 ha. cu viță de vie și 10 ha. cu pomi fructiferi. Fermele de animale vor cuprinde 320 de oi, 15 vaci de lapte și 27 porci. Cîrele se referă numai la anul 1959. La primul an de muncă! Pentru viitorii ani cele vor fi mai mari. Colectivității și le-au propus cu convingerea nestrămătată că le vor realiza.

M. IORDACHE

Vind produse peste cele contractate în primăvară

Membrii gospodăriei colective „23 August” din comuna Făceni, raionul Fetești, au mai vîndut statului pe bază de contract încheiat cu cooperativa încă 22.000 kg de grâu. Cu cele 40.000 de kg grâu contractate în primăvară și livrate îndată după treierii, colectivității din Făceni au vîndut statului în total

62.000 kg de grâu, contribuînd cu cîinste la formarea fondului central de produse al statului. Printre noii contractanți se numără Dimache Toma, Roșu Aurel, Constantin Lupu și alții.

CONSTANTIN FRINCU
corespondent

30 medalii de aur și 18 de argint

La concursul internațional al vinurilor ce s-a ținut recent la Budapesta, țara noastră a participat cu 48 de probe. Vinurilor românești li s-au atribuit 30 de medalii de aur și 18 de argint. Deci toate vinurile prezentate la concurs de țara noastră au fost premiate.



Mii de kilograme de struguri de masă sînt trimiși zilnic pe piețele capitalei de către muncitorii gospodăriei agricole de stat Mogoșoaia. Numai muncitoarea Maria Marica care se vede în fotografia noastră (prim plan) recoltează zilnic 150 de kg de struguri.

Foto: AGERPRES

Pe măsura vremurilor noastre

Bram de față când seful secției agricole a raionului Negru Vodă...

prinde 1.200 de capete, cea de bovine peste 100 de animale...

Insemnări dintr-o gospodărie colectivă din raionul Negru Vodă

reale, atelierelor de fierărie și lemnație, ne arată cele 4 autocamioane...

Vizităm tarile gospodăriei. Treceam printre ogoare întinse cit e zarrea...

Anul acesta n-a fost prea darnic în ploii nici prin părțile Dobrogei...

Si cite alte fapte nu se pot adăuga la acestea? Oare faptul că izmali...

Există în felul în care vorbesc colectivității din Scărișoarea...

Cine sunt oamenii aceștia? Iată să ni-i imaginăm la una din ședințele...

Există în felul în care vorbesc colectivității din Scărișoarea...

Există în felul în care vorbesc colectivității din Scărișoarea...

Există în felul în care vorbesc colectivității din Scărișoarea...

Există în felul în care vorbesc colectivității din Scărișoarea...

Există în felul în care vorbesc colectivității din Scărișoarea...

Există în felul în care vorbesc colectivității din Scărișoarea...

Există în felul în care vorbesc colectivității din Scărișoarea...

Există în felul în care vorbesc colectivității din Scărișoarea...

Există în felul în care vorbesc colectivității din Scărișoarea...

Există în felul în care vorbesc colectivității din Scărișoarea...

Există în felul în care vorbesc colectivității din Scărișoarea...

LA INCEPUT DE DRUM

Feciorul meu, tu azi pornești la drum. Ce lung e drumul care-ncepe-acum!

Să făurească zori de libertate Și-o lume-nțemeiată pe dreptate.

Cit ai să-l bați, va fi să ostenești, Cu fiecare an să te-implinești.

Și zborul tău l-or urmări vrăjii Urmașii celor mulți și obidiți.

Să te adăpi, să sorbi înțelepciune Din ciutura întinilor străbune.

Cu primul strop cules din câlimar Ai să-ți asteri cărarea peste țară.

IGOR BLOK

CE SĂ CITIM

Ilya Ehrenburg: „Ce-i trebuie omului”

Volumul „Ce-i trebuie omului” este o istorisire care se deslășoară într-un ritm...

cauzei poporului, cei care biruind greutățile cu sacrificii înălțătoare...

Fiind în acei ani corespondent al ziarului sovietic „Izvestia”, Ilya Ehrenburg...

Este ațta optimism și vioiciune în inimile acestor luptători care și în cele mai grele împrejurări de front le primesc...



Echipa de dansuri a casei raionale de cultură „Gh. Coșbuc” din Blîrțija se pregătește cu multă grijă pentru un nou concurs.

S F A T U L G R I P I P A

Gripa este o boală ce se răspindește repede în anumite perioade ale anului...

strănuță și de a tuși fără a-ți acoperi nasul și gura cu batista...

Evitarea acestor practici nesănătoase, la care se poate adăuga, mai ales în timpul epidemiei...

Dr. CORNELIU ANTONESCU

LUCRĂRI STUPINĂ

Lucrările de toamnă în stupină urmăresc două obiective de bază în creșterea albinelor...

Realizarea acestor obiective depinde de puterea familiilor de albine intrate în iarnă...

Dacă măciele nu au unde să continue ouatul, la fiecare 6-8 zile se va introduce în mijlocul cuiburilor...

Paralel cu aceste lucrări stuparul trebuie să urmărească prevenirea și combaterea furtașagului...

A. CONSTANTIN

EPIGRAMME

Oile gospodăriei colective din comuna Soțuș, raionul Aiud...

Președintele gospodăriei colective din comuna Budești...

Patru luni fără de baie Asta este prea de... oale

Păcat că apa te-a speriat Și nu ai mai trecut la fapte...

Se aude că la Brad Nimeni nu dă un indemn Neglijență-n așa grad

Baza de recepție Scnteja din regiunea Iași nu face schimburi semintei pe motiv că nu a primit încă dispoziții.

Toate-s bune la Ciumbud După cite se aude Numai la cooperativă Munca nu-l... operativă.

Cer sătenii griu de soi La baza de recepție. Ea-i trimite înapoi Fără de... excepție.

Fiindcă acțiunea foată La voi e foarte întîrziată Numai răspunsul așteptat Să fie... necondiționat.

Sentrează omul îngrijit Să fac silozul betonat. Să fie mică mare, vața? Dar cine să-i răspundă: Piatra...?

L. C.

INFORMATII

La invitația Academiei R. P. Române, a sosit în țară o delegație a Academiei Slovac de științe agricole.

În raioanele din sudul regiunii Pitești a început recoltarea porumbului. Pînă la 9 septembrie au fost recolțate...

Numeroase întreprinderi industriale din regiunea Timișoara au venit în sprijinul oamenilor muncii din agricultură.

Zilele trecute uzina de tractoare „Ernest Thälmann” din Orașul Stalin a livrat R. P. Chineze un nou lot de tractoare UTOS.

Un număr de 800 de întovărășiri agricole din regiunea Iași au strins în comun cantitatea de 5.564 de tone de semănături de grâu și orz...

Duminică trecută 6.000 de oameni ai muncii din orașul Craiova și din alte localități au plecat în diferite gospodării de stat din regiune pentru a ajuta la culesul porumbului...

Zilele acestea, Uniunea regională a cooperativei de consum Suceava a primit într-un cadru festiv, steagul roșu de unitate frunțoasă pe țară...

Centrocoop pregătește CONTABILI ȘI MERCEOLOGI pentru unitățile cooperativei de consum...

Durata de școlarizare este de 2 ani. În anul I al acestor școli se primesc absolvenții ai școlilor de 10 ani...

Elevii care îndeplinesc condițiile stabilite de H.C.M. nr. 1868/1954, primesc lunar burse.

Inscrierile se primesc pînă la 17 septembrie a.c. la serviciul cadre și organizare al uniunii raionale a cooperativei de consum...

ANUNT

Centrocoop pregătește CONTABILI ȘI MERCEOLOGI pentru unitățile cooperativei de consum...

Durata de școlarizare este de 2 ani. În anul I al acestor școli se primesc absolvenții ai școlilor de 10 ani...

CIFRE SI FAPTE din unitățile agricole socialiste

Pentru acest an colectivizii din comuna Ștefan Vodă — Căldărași, au planificat să obțină venituri în valoare de 1.454.200 lei. Din carea de seamă pe care președintele colectivului, tovarășul Gheorghe Oprea a înțeles-o nu de mult cu ocazia împărțirii avansului de 40 la sută, colectivizii au adăugat cu bucurie că până acum veniturile obținute de ei din creșterea animalelor, cultura plantelor tehnice, cultura cerealelor, întreprinderile anexe, se ridică la peste 1.000.000 lei. Acest lucru a permis ca trimestriul colectivizii să primească câte 5 lei la ziua muncă.

Decembrie" din comună, un număr de peste 28 familii de țărani individuali cu o suprafață de 35 ha. Printre cei înscriși sînt și țărani muncitori Mătreșcu Toader, Mătreșcu Mihai, Cepilnșchi Emil și Bobulan C. Gheorghe.

De curînd în satul Vatra din raionul Ilișca s-a făcut inaugurarea unei întovărășiri agrozootehnice. Primii care au prezentat cereri de înscriere în întovărășire sînt Petrescu Vasile, Toc Parianie, Nistor Gheorghe. Cele 105 familii cit numără întreg satul cu intrat în întovărășire cu toată suprafața de teren agricol.

Ca rezultat al producțiilor mari obținute de întovărășiri din Copăliu, raionul Botoșani (cu peste 400 de kg de grâu la ha mai mult decît individuali) numai în luna august s-au înscris în întovărășirea „50



În dorința de a adăposti în condiții cit mai bune cerealele, colectivizii din comuna Anghelșu, Regiunea Autonomă Maghiară, și-au construit o magazie cit mai încăpătoare.

RAMURILE DE PRODUCȚIE aducătoare de mari venituri

La consfățuirea de la Constanța a țărănilor și lucrătorilor din sectorul socialist al agriculturii s-a scos în evidență că sînt gospodării colective care folosind rațional pămîntul, dezvoltîndu-și puternic fermele de animale, sporind producția agricolă la hectar, au obținut rezultate dintre cele mai bune în consolidarea lor economică și organizatorică.

Printre gospodăriile colective din această categorie se poate număra și gospodăria colectivă „Tractorul Roșu” din comuna Cristian, raionul Sibiu. Este suficient, în această privință, să urmărim felul cum au crescut an de an veniturile gospodăriei și cîștigurile colectivizilor, pentru a ne da seama de importanța dezvoltării celor mai rentabile ramuri de producție în consolidarea economică-organizatorică a gospodăriilor colective, în mărirea averii obștești. Pe perioada ultimilor trei ani, bunăoară, gospodăria colectivă din Cristian a realizat următoarele venituri: din cultura plantelor 164.605 lei în 1955, 219.956 lei în 1956 și 388.597 lei în 1957; de la fermele de animale lei 90.168 în 1955, lei 178.002 în 1956 și lei 274.994 în 1957. Deosebit de aceasta, gospodăria a mai realizat venituri bănești de la între-

prinderile anexe: atelier de fierărie, de țesut și de rotărie, astfel: 26.407 lei în 1955, lei 38.075 în 1956 și lei 29.194 în 1957.

Creșterea și dezvoltarea multor ramuri de producție, cele mai rentabile, a permis gospodăriei colective din Cristian să repartizeze în fiecare an, sume de bani tot mai mari pentru zilele-muncă, după cum urmează: în anul 1955 lei 80.206, în 1956 lei 186.366, iar în 1957 lei 463.653. De asemenea, realizînd mari venituri bănești, gospodăria a reușit, în același timp să repartizeze la fondul de bază lei 171.754 în 1955, lei 263.474 în 1956 și lei 376.333 în 1957, iar în acest an, de bună seamă, ea va repartiza o sumă mult mai mare.

Din experiența gospodăriei colective din Cristian-Sibiu

Dacă gospodăria colectivă din Cristian a obținut asemenea rezultate acestea se datorează în mare măsură felului cum a folosit terenul arabil — principalul mijloc de producție în agricultură. Experiența locală și indicațiile inginerilor și tehnicienilor agronomi au orientat gospodăria spre cultura cerealelor — grâu și orz —, a cartofilor, și floarea de zahăr, precum și a legumelor și zarzavaturilor. Acestea toate s-au dovedit a fi cele mai rentabile. Grîul, de pildă, a dat în 1956 o producție de 2.017 kg. la ha., iar în anul acesta 1.708 kg. la ha. De asemenea, orzul de toamnă (introdus în cultura mare din anul 1954) a dat în acest an 2.734 kg. la hectar.

Este important de arătat că gospodăria colectivă din Cristian, avînd teren bun, și condiții optime pentru cultura zarzavaturilor irigate, și-a mărît an de an suprafața de grădinarie, care în acest an, a ajuns la 33 de hectare. Și, de asemenea, este important de arătat că pînă pe la jumătatea lunii august, gospodăria a scos din grădina de zarzavaturi 360.000 lei.

Ștînd că între cultura plantelor și creșterea animalelor există o strînsă legătură, că acestea se condiționează reciproc, colectivizii din Cristian au luptat neobosit pentru creșterea și dezvoltarea unui tot mai puternic sector al creșterii animalelor, sector fără de

care nu este cu puțință dezvoltarea multilaterală a gospodăriei colective. Consolidarea ei economică și organizatorică. De aceea, gospodăria colectivă din Cristian și-a mărît an de an ferma de animale, în raport cu dezvoltarea și îmbunătățirea bazei furajere. În prezent gospodăria are un număr de 55 bovine (dintre care 32 vaci de lapte) 732 oi, 118 porcine (dintre care 21 scroafe de prăsilă și 33 porci puși la îngreșat). Pentru asigurarea hranei animalelor gospodăria are 183 hectare de linieață naturală și 73 hectare de trifoi și lucernă. În acest an colectivizii au însoțit peste 250 tone de porumb și vor mai însoțea peste 40.000 kg tăieți de sîclică și 300 tone colete de sîclică de zahăr.

În lupta pentru consolidarea economică și organizatorică a gospodăriei colective din Cristian, raionul Sibiu, un mare rol l-a jucat ajutorul multilateral pe care colectivizii l-au primit din partea partidului și guvernului. Creditele primite de la stat au ajutat gospodăria să-și dezvolte sectorul zootehnic; îndrumările date de organele de partid au ajutat pe colectivizii să meargă pe drumul just al înfloririi gospodăriei. Pilduitoare este în această privință stăruința cu care tovarășii din comitetul raional de partid Sibiu au îndrumat pe colectivizii din Cristian care în acest an să mărească suprafața grădinei de zarzavaturi de la 15 hectare cit era în 1957 la 33 hectare, arătîndu-le foloasele și perspectivele acestei ramuri de producție. Și trebuie arătat că însuși secretarul cu problemele agrare de la raionul de partid, tov. Valase a mers în multe rînduri în gospodărie pentru a-i ajuta pe colectivizii să înțeleagă că este în propriul lor interes să extindă cultura de legume și zarzavaturi, lucru pe care practica l-a confirmat pe deplin. Ce a urmat? După cum am mai arătat, colectivizii din Cristian au realizat din grădina de legume și zarzavaturi, pînă la jumătatea lunii august, 360.000 lei, din care 180.000 lei i-au investit într-o seră modernă, care, de aici înainte, va aduce gospodăriei, și deci colectivizilor, frumoase venituri bănești.

Dezvoltarea celor mai rentabile ramuri de producție, alături de ramura de bază, îmbinarea armonioasă dintre diversele ramuri chează și dezvoltarea economică și organizatorică a gospodăriei colective — izvorul bunăstării a colectivizilor.

RADU SANDU

Pentru o recoltă bogată

Colectivizii, întovărășirile și țărani muncitori din cuprinsul raionului Giurgiu au arat pînă acum cîteva zile o suprafață de 23.516 ha, cu 816 ha peste plan.

Paralel cu executarea arăturilor pentru însămînțările de toamnă, se egoreale raionului au început însămînțările. Pînă la începutul acestei săptămîni au fost însămînțate peste 350 ha. de rapiță din totalul de 700 ha. planificate.

PAUL OLOGU
correspondent

La întovărășirea agricolă „Zorile Socialismului” din romuna Stălinești, raionul Huși, muncile agricole de toamnă se desfășoară cu intensitate. Ajutați de brigada a 13-a de tractoriști de la S.M.T.-Huși, condusă de Frențescu Mihai, pînă nu de mult colectivizii au arat o suprafață de 150 ha și și-au însămînțat 30 ha. cu rapiță. Cele 10.800 kg. grîu și 2.800 kg orz

prevăzute pentru însămînțările de toamnă, sînt pregătite și selecționate.

IUJU SCHAFFER
correspondent

La gospodăria agricolă colectivă „30 Decembrie” din comuna Inești, raionul Birlad, pregătirile în vederea însămînțării de toamnă sînt în toi. Astfel, pînă nu de mult, colectivizii au ajutat de tractoriștii de la S. M. T. Crivești, au arat 175 ha. Pe o parte din terenul arat și grăpat, tractoriștii din brigada condusă de I. Ladaru, împreună cu colectivizii Popescu Aristotel, Ion Pologu, F. Munteanu au început însămînțatul rapiței.

C. STOICESCU
correspondent

Insiloizarea furajelor sarcină imediată

În această perioadă o lucrare la ordinea zilei și de mare importanță este insiloizarea unor cantități cit mai mari de nutrețuri. Importanța acestei lucrări crește cu atît mai mult în acest an cu cît secele care s-a biruit în ultima vreme a compromis în parte obținerea unor cantități de furajuri suficiente pentru hrănirea animalelor iarnă. Acolo unde organele de stat și agricole au înțeles să acorde tot sprijinul bunei desfășurări a lucrărilor de insiloizare a nutrețurilor, rezultatele obținute pînă în prezent sînt destul de bune. Ca urmare a acestui sprijin, majoritatea gospodăriilor agricole colective din regiunile: Craiova, Constanța, Ploiești și Galați au insiloizat pînă în prezent însemnate cantități de nutrețuri. Bune rezultate au obținut și numeroase gospodării agricole de stat din regiunile: Craiova, Galați, Suceava, Ploiești și Bacău, unde cantitățile de furaje insiloizate variază între 35—46 la sută față de cele planificate. Din păcate mai sînt încă multe gospodării agricole socialiste unde lucrările de insiloizare sînt tărăgădate de la o zi la alta fără motiv. Așa stau lucrurile, de pildă, în gospodăriile agricole de stat din regiunile: Iași, București, Timișoara, Constanța, Cluj, Stalin și Baia Mare, unde pînă în prezent s-au insiloizat cantități mult prea mici de nutrețuri. Cu toate că se știe prea bine că prin hrănirea animalelor cu cantități mari de nutreț murat se pot obține producții sporite de lapte, carne și unt, la un preț de cost scăzut, mai sînt încă directorii de gospodării care cei ai gospodăriei agricole de stat Voinești, Suseni și Ștefaniei regiunea Iași, sau cei de la Izvoru, Clucureasa, Tigveni și alte din regiunea Pitești care nu acordă toată atenția insiloizării furajelor.

Prețul de cost ridicat al produselor de origine animală, înregistrat în razele la aceste gospodării, trebuie pus în primul rînd pe seama nerealizării unor cantități corespunzătoare de nutrețuri murate. De asemenea mult rămase în urmă

la insiloizarea furajelor sînt și unele gospodării colective din regiunile: Cluj, Oradea, Bacău, Hunedoara, Iași Stalin. În unele regiuni ca de exemplu Cluj și București, rămînerea în urmă la insiloizare se datorește în parte neasigurării spațiului pentru insiloizare precum și folosirii nejudicioase a utilajului pentru tocat.

Traducerea în practică a recomandărilor consfățuirii de la Constanța care prevăd că dezvoltarea șeptelului și obținerea unor producții sporite sînt strîns legate de asigurarea bazei furajere, trebuie să constituie o sarcină de actualitate pentru toți cei ce lucrează în agricultură. De aceea, datoria organelor agricole, regionale,

raionale, ca și a conducătorilor gospodăriilor agricole colective și de stat este de a îndruma și sprijini pe colectivizii și pe muncitorii din gospodăriile agricole de stat să insiloizeze în aceste zile cantități cit mai mari de porumb furajier precum și alte resurse furajere cum ar fi: floarea-soarelui, frunze de sfeclă, resturi de la grădini de zarzavaturi etc. O atenție deosebită se cere mai ales din partea organelor agricole și de stat din regiunile rămase în urmă cu insiloizarea furajelor, care trebuie să se preocupe cu toată răspunderea de îndeplinirea la vreme a acesteia lucrării de mare importanță pentru dezvoltarea șeptelului.

Respectarea regulilor agrotehnice factor important în obținerea unor recolte bogate de grîu

(Urmare din pag. 1-a)

se adună apa s-au făcut șanțuri mici de scurgere. În jurul perdelelor de protecție unde a stat mult zăpada s-a spart crusta folosindu-se tăvălugul dințat. La desprăvălire întreaga suprafață a fost grăpată, iar 180 de ha s-au grăpat de două ori. Grîul fiind curat n-a mai necesitat o altă lucrare de întreținere. Recoltatul s-a făcut cu mijloace mecanizate și a durat numai 12 zile.

Prin măsurile arătate mai sus noi am reușit să obținem și în acest an o recoltă medie de 2.230 kg. grâu la ha. La secția Cucuiași, unde s-a însămînțat întreaga suprafață numai după cele mai bune plante premergătoare și s-a respectat și aplicat întoc-

mai regulile agrotehnice recomandate, media pe secție a fost de 2.620 kg. la ha. Pe unele parcele ca: Unești (20 de ha.) recolta de grâu a ajuns la 3.100 kg. la ha., iar la Cucuiași — Deal pe 7.50 ha — 3.300 de kg. la ha. — Înainte de a termina această discuție vă rog să-mi spuneți ce s-a făcut pentru campania din această toamnă.

— Pentru ca și în anul viitor să realizăm o producție mare de grâu la ha. ne-am pregătit temeinic pentru însămînțările din această toamnă. Astfel, întreaga cantitate de sămînță este selectată, iar pe 650 de ha. s-a executat deja a doua arătură. Mai trebuie să adug că peste 420 de ha. se vor însămînța în acest an după bune premergătoare. Însămînțatul îl vom începe peste cîteva zile.

Înfăptuiesc recomandările consfățuirii de la Constanța

Dezvoltă viticultura și pomicultura

Gospodăriile agricole de stat din regiunea Craiova posedă în prezent 1.357 ha. de vii, din care 1.134 ha. pe rod și 1.960 ha. livezi (943 ha. plantați în anul 1957). De remarcat este faptul că peste 420 ha. de vii se află pe nisipuri. De asemenea, trebuie semnalată buna structură a speciilor la care s-a ajuns în ultimii ani în pomicultură. Astfel, de unde în anul 1949 specia cea mai răspîndită era prunul (80 la sută din suprafață), în prezent aceasta deține numai 38 la sută din suprafață, 50 la sută fiind ocupată de măr, care constituie specia de bază pentru regiune. Tot din patrimoniul viticolic al gospodăriilor agricole de stat fac parte și cele 2 pepiniere viticole de la Pîșcul Sadovei și lanu Jianu, plantațiile de port altoi de la Segarcea și Caracal, precum și cele 3 pepiniere pomicole de la Halinga, Tg. Jiu și Timna. Acestea produc anual materialul săditor necesar pentru înflințarea de noi plantații, atît în gospodăriile de stat cit și în unitățile agricole cooperatiste din regiune. Numai în acest an, de pildă, din producția de peste 120.000 pomi, realizată în pepinierele pomicole, 60.000 de pomi vor fi predați gospodăriilor colective pentru extinderea livezilor pe care le dețin.

În urma consfățuirii de la Constanța, lucrătorii din gospodăriile agricole de stat ale regiunii Craiova și-au propus să mărească cu mult suprafețele ocupate cu vii și livezi. Toatădată, ei au pornit cu un avînt deosebit la aplicarea unor agrotehnici superioare în executarea lucrărilor, astfel încît producția la ha să sporească la maximum. În vii, bunăoară, s-au aplicat peste tot trei prașile, sapa mare (peste 70 la sută mecanic) 5 stropiri cu zeamă bordelează etc. În livezi, de asemenea, s-au aplicat la timp tratamentele de iarnă și de primăvară, s-au efectuat tăierile de fructificare și rărire, iar acolo unde a fost cazul s-au făcut și tăieri de corecție. Executările în bune condiții a tuturor lucrărilor din vii și livezi a determinat realizarea unei producții de struguri și fructe care va depăși pe cea planificată. O grijă deosebită s-a acordat

și asigurării unor producții sporite în anii viitori. Astfel, pe lângă completarea a 230.000 goliuri în vii și plantaarea unui număr de 31.000 pomi altoiți în goliurile din livezi, s-au aplicat 2.100 tone gunoal de grajd și 120 tone îngrășăminte chimice pe 600 ha. vine, 530 tone gunoal de grajd și 100 tone îngrășăminte chimice pe 500 ha livezi. Pînă la sfîrșitul anului se vor mai planta încă 600.000 bucați vițe în goliuri, această acțiune continuîndu-se și pe viitor, astfel încît pînă în anul 1960 toate viile deținute de gospodăriile agricole de stat să fie încheiate. În ceea ce privește extinderea suprafețelor s-au luat măsuri ca acestea să crească în viitorii ani cu cel puțin 1.200 ha. în sectorul viticol, din

care 800 ha. pe nisipuri și cu încă 2.000 ha. în sectorul pomicol. Încă din toamna aceasta, gospodăriile Pîșcul Sadovei, Buella etc. aflate pe nisipuri vor planta zeci de ha. cu vițe. Importante lucrări se vor face și la gospodăria din Timna, unde livezele se vor extinde pînă la 700 de ha.

Muncind cu vrednicie, lucrătorii din gospodăriile agricole de stat ale regiunii Craiova sînt hotărîți să-și îndeplinească sarcinile ce le revin în urma consfățuirii de la Constanța, transformînd sectorul viticolic pe care îl dețin inițial într-un sector puternic și rentabil.

G.H. LEU

CU SPRIJINUL BRIGAZII PERMANENTE

N-a crescut chiar așa de frumos ca în alți ani porumbul de pe cele 204 hectare ale gospodăriei colective „11 Lunie” din satul Valea Roșie. Dar, dacă cerceteți tarlalele de porumb din împrejurimi pînă către Dunăre, liși dai bine seama că aici, la Valea Roșie pămîntul a fost lucrat mai bine și, cu tot timpul nepriemic, colectivizii nădăduiesc să scoată cel puțin 2.000 kg la hectar.

„Nu-i nici o mirare, mi-a spus tov. Ghețu Constantin, președintele colectivului. Aici ne lucrează brigada permanentă de la S.M.T. Ulmeni, condusă de Ruse Petre Tarlașu asta de porumb a fost arată bine din toamna trecută, discută în primăvară și însămînțată cu mașinile, iar porumbul a fost prăsit mecanic de două ori”.

L-am întrebat pe președintele gospodăriei colective în ce procent sînt azi mecanizate lucrările agricole?

„Pînă cînd a luat ființă brigada permanentă, țineam mulți cai, mi-a răspuns. Peste 60 la sută din muncile făceau manual. Era greu. De cînd unii dintre băieții noștri au învățat bine meșteșugul tractorului și au fost repartizați chiar ei să lucreze la gospodărie, executăm muncile agricole cu mașinile în procent de aproape 90 la sută. N-o să însir cîte feluri de lucrări ne-a făcut brigada, numai în acest an. E destul să amintesc doar de selectarea semințelor, de împrăștierea îngrășămintelor chimice, de recoltatul grînelor, și furajelor ori de aducerea apei la grădini cu pompe acționate de motor. În vara asta, 14 hectare cu grâu ne-au fost recoltate cu combina, celelalte cu secerătorile-legători. Iar treierștii l-am terminat printre primii pe raion. Pe cele 263 de hectare cu grâu, am scos aproape 1.800 kg. la hectar. Am depășit planul și la orz, la mazăre, ovăz și borșag. Astea se datorează și faptului că tractoriștii s-au străduit să facă totdeauna lucrări de calitate și la vremea potrivită”.

„Cînd am plecat din gospodăria colectivă din Valea Roșie, contabilul calcula cantitățile de produse și banii conveniți pentru vînsul de 40 la sută ce urma să se distribuie oamenilor, peste cîteva zile. Cu acest prilej, am aflat că numai în acest an. în colectivă s-au înscris alte 39 de familii.

M-am interesat dacă și membrii brigazii permanente sau alți muncitori de la S.M.T. au contribuit la creșterea numărului colectivizilor.

„Pai, m-a informat președintele gospodăriei, dacă am obținut an de an recolte bogate și am avut cîștiguri frumoase care au atras noi membri, aceasta se datorește în mare măsură și tractoriștilor din brigada permanentă, și în special tov. inginer Dumitru Pop de la S.M.T. Ulmeni. Cît despre tractoriști, ce să mai vorbim? Nedelcu Florea nu s-a lăsat pînă ce nu și-a adus în colectivă toate nemururile și prietenii din sat. Iar tovarășii lui Lau urmat pilda”.

AL. RAICU

Noi întovărășiri agricole

Un număr de 27 de familii de țărani muncitori din satul Geogel, regiunea Cluj, au hotărît să se unească într-o întovărășire agrozootehnică. La inaugurarea luiud parte peste 200 de țărani muncitori, o parte din ei s-au alăturat celor 27 de familii. Astfel, noua întovărășire din satul Geogel cuprinde 43 de familii, care au adus în întovărășire pe lângă cele 97 oi, și 29 ha de linie naturală. Ei au dat întovărășirii denumirea de „23 August”. Iar în conducere au fost aleși cei mai pricepuți gospodari, cum sînt Aurel Goseșcu, ca președinte, Severeanu Cotoară, Iosif Lazăr și Maria Biriu, ca membri în consiliul de conducere.

În raionul Aiud, au mai luat ființă de curînd, încă 4 întovărășiri agricole, în care au intrat 107 familii cu 110 ha teren arabil, iar în comuna Liteni, raionul Fălcițeni a fost inaugurată cea de-a 12-a întovărășire agricolă, în care au intrat 170 de familii de țărani muncitori cu 124 ha de teren arabil.

Urmărind îndeplinirea planului de producție

Rod al chibzuinței: consum rațional de zile-muncă

Una din măsurile deosebit de importante, menite să contribuie la consolidarea economică-organizatorică a gospodăriilor colective este folosirea cit mai rațională a capacității de muncă a colectivizilor. Adevărul că risipa de zile-muncă îngreunează prosperarea gospodăriilor și deci îmbunătățirea traiului fiecărui colectivizat, nu mai trebuie dovedit.

Deși foarte tîrziu — la 8 septembrie a împlinit abia un an — gospodăria colectivă „13 Martie 1907” din comuna Stoina, raionul Amara, a obținut foarte bune rezultate în producția agricolă. Obținerea acestor rezultate este în legătură directă cu preocuparea susținută a colectivizilor de a respecta cu strictețe consumul de zile-muncă stabilit prin planul de producție și de a executa numai lucrări de bună calitate. Alături de grâu, cultura de porumb exprimă cel mai bine această preocupare.

De curînd gospodăria a terminat de recolat porumbul. De pe cele 10 ha. însămînțate cu porumb hibrid s-au strîns peste 32.000 kg. știuleți; după cum se vede, mai mult de 3.200 kg. la ha. Este o recoltă foarte bună, fiind seama mai ales că ea a fost obținută în condiții climatice nefavorabile. Pentru fiecare hectar cultivat cu porumb, adunarea generală a hotărît să se consume 36 zile-muncă. Dintre acestea, 20 de zile-muncă au fost desinate executării celor 3 prașile, principală lucrare de întreținere. Cîteva zile-muncă au fost prevăzute pentru efectuarea unei lucrări necunoscute prin partea locului: polenizarea artificială suplimentară.

La planificarea producției, colectivizii au fost nevoiți să țină seama de o anumită împrejurare: anume că pe terenul însămînțat pentru prima oară în comun, mai fusese însămînțat în anii din urmă tot porumb. De aceea, ei nu și-au propus să scoată decît 2.200 kg. știuleți la hectar, producție care și așa era destul de mare.

Munca pe o singură tarla, cu mijloace mecanizate — gospodăria este deservită de S.M.T. Filiași care a executat arătura precum și o prașilă cu sapa rotativă — hărnicia colecti-

viștilor, toate acestea au făcut ca recolta să fie, cum arătam mai sus, cu peste 1.000 kg. la ha. mai mare față de cea planificată.

Este drept, colectivizii au depășit cu aproape 3 zile-muncă la hectar, consumul planificat inițial. Însă sporul de 1.000 kg. porumb știuleți la hectar cit a fost obținut, justifică pe deplin consumul în plus al celor cîteva zile-muncă.

Merită subliniat și un alt aspect important al acestei probleme. Este vorba de zilele-muncă atribuite prin planul de producție președintelui și personalului administrativ. Ele se ridicau la 756, ceea ce reprezenta aproape 39 la sută din totalul zilelor-muncă. Era desigur o cifră exagerată, față de puterea economică a gospodăriei colective. Ajută de organele agricole ale raionului, gospodăria a reușit să-și organizeze mai bine munca de conducere. Astfel a fost cu puțință ca procentul zilelor-muncă destinate treburilor ce nu sînt direct productive să scadă sub 10 la sută.

Cînd am vizitat gospodăria, era pe terminatele desfășurării porumbului. Erau de față și cîteva individuali veniți să privească mîndrețea de recoltă.

Am stat de vorbă cu ofițera dintre ei. N-aveau decît cuvinte de laudă despre colectivizii și munca lor. „Sînt o mină de oameni și lată ce au făcut... numai într-un an”.

Au dreptate. Colectiva numără puțini oameni. Și pămîntul e puțin. Roadele primului an de muncă laolaltă sînt însă așa de convingătoare încît la anul sau peste 2 ani cînd vei întreba pe vreun colectivizat despre munca în gospodărie va începe cu siguranță vorba, cu cuvintele: „Dacă la înființare eram doar 21 de familii cu 43 de ha. acum...”

T. OPREA

LA FERMA DE PĂSĂRI

Peste 2.000 de păsări sînt îngrijite de cele două colectiviste — Anica Mircea și Gheorghina Ghilă din gospodăria colectivă „Jiu”, satul Straja, raionul Negru Vodă.

Iată-le în fotografie dînd mîncare păsărilor.



Eri — Să vă ținem țînți!... Asta vă trebuie?

Azi — Să ne ținem țînți! Asta ne trebuie!



