

AGRICULTURA NOUĂ

Anul V — Nr. 462
Marți 30 septembrie 1958

4 pagini
Preț 20 de bani

Organ al Ministerului Agriculturii și Silviculturii din R. P. R.

Nici o întârziere la executarea muncilor agricole de toamnă!

Din sarcinile IMMEDIATE

Insulozarea cocenilor de porumb

Un mijloc ieftin și practic de asigurare hrănirii animalelor pe timpul iernii cu mari cantități de nutreț murat, este și insulozarea cocenilor uscați de porumb.

Experiența gospodărilor agricole fruntașe arată că o bună insulozare a cocenilor se face atunci cînd ei au umiditatea de 65-75 la sută, în cazul cînd umiditatea lor este mai scăzută insulozarea cocenilor trebuie făcută prin adăugarea de soluții (saramură, melasă), de nutrețuri apoase, (borhoturi etc.).

Un nutreț murat de bună calitate se obține atunci cînd cocenii sînt tăiați și tocați mărunt imediat după recoltarea porumbului. Insulozarea cocenilor poate fi făcută după mai multe metode și anume:

Insulozarea cu saramură. Cocenii mărunți se stropesc cu saramură în concentrație de 1 la sută (la 100 de kg apă se adaugă un kg de sare) în proporție de 60-80 la sută din greutatea lor. Stropirea se face uniform de-a lungul de-a-lungul straturilor de coceni.

Insulozarea cocenilor cu soluție de melasă. Atunci cînd avem la îndemînă melasă stropim cocenii cu o soluție de 2 la sută melasă, adică în proporție de 60-80 la sută din greutatea cocenilor (după cum aceștia sînt mai verzi sau mai uscați).

Insulozarea cocenilor cu borhoturi lichide, proaspete de orz, porumb, cartofi, se face folosind a-aceleși proporții ca și la insulozarea cocenilor cu melasă sau saramură.

Gospodăriile care au dovleci, stecă, resturi legumicole pot încolui saramura și melasa cu aceste nutrețuri zemoase, tocate și amestecate bine, în proporție de o parte coceni și două părți nutrețuri zemoase. După îndesarea lor în bazine și gropi, cocenii de porumb se acoperă bine cu pămînt.

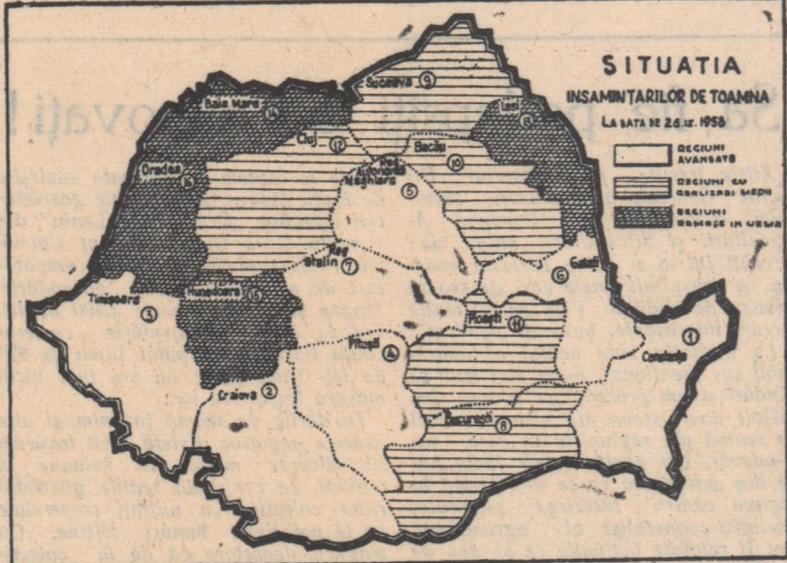

Lucrările agricole de toamnă sînt în plină desfășurare. În ultima săptămînă recoltarea culturilor țirzii a fost intensificată în majoritatea regiunilor. Pînă la 26 septembrie porumbul a fost cules de pe 44 la sută din suprafața cultivată, floarea-soarelui de pe 75 la sută, cartofii de pe 45 la sută, iar șteala de zahăr în proporție de 36 la sută. În unele regiuni cum ar fi Galați, București, porumbul nu se recoltează pe măsură ce s-a copii, întîrziindu-se astfel arăturile și însămînțările de toamnă.

Arăturile pentru însămînțările de toamnă sînt mai avansate în regiunile Constanța, unde s-a arat 80 la sută din suprafața ce urmează să fie însămînțată, Galați — 66 la sută, regiunile Autonoma Maghiară și Stalin lucite 61 la sută. Această importanță luată pentru efectuarea în termen optime a însămînțărilor de toamnă este întîrziată îndeosebi în regiunile Iași, Ploiești, Oradea, Bacău, Baia Mare și Suceava.

Odată cu arăturile au fost transportate la cîmp și încorporate în sol cantități însemnate de îngrășăminte naturale, mai ales în regiunile Cluj, Oradea și Baia Mare. În cursul acestei săptămîni s-au transportat pe ogoare peste 2.100.000 tone îngrășăminte naturale.

În regiunile Ploiești, Galați, Constanța, Iași, Suceava, continuă să existe o slabă preocupare din partea colectivelor regionale și raionale de îndrumare și coordonare a lucrărilor agricole pentru folosirea unei cantități cît mai mari de îngrășăminte naturale.

Acțiunea de condiționare a semințelor s-a terminat în regiunile Stalin, Constanța, Hunedoara și este încă întîrziată în regiunile Iași și Ploiești. Pînă acum s-au făcut însămînțări de toamnă pe 809.000 ha. Sînt avansate regiunile Constanța, unde s-a însămînțat 57 la sută din suprafața prevăzută, regiunile Craiova și Timișoara,

care au realizat 37 la sută; mult rămasă în urmă sînt regiunile Oradea, Hunedoara, Baia Mare și Iași. Arăturile și însămînțările de toamnă se desfășoară în general, sub posibilități față de timpul favorabil și de baza tehnică existentă.

În scopul impulsării arăturilor și însămînțărilor de toamnă colective regionale și raionale de îndrumare și coordonare a lucrărilor agricole trebuie să ia grabnică măsură pentru folosirea tuturor mijloacelor și forțelor existente în regiuni, pentru ca aceste lucrări să fie executate în termen optim și în condiții agrotehnice corespunzătoare, în scopul asigurării unei recolte îmbelsugate în anul viitor.

In epoca optimă

Colectiviștii din Căzănești, raionul Siobozia, obțin an de an recolte mari la cerealele păioase. În vara acestui an au cules de pe fiecare hectar cultivat cu grâu peste 1.500 kg, întrecînd cu 114 kg media pe întregul raion. La orz media la hectar pe gospodărie a fost cît aproape de două ori media pe raion.

După felul cum se muncește în aceste zile la eliberarea terenului de cultură și la semănare, își poartă lesne seama că membrii gospodării colective sînt hotărîți să smulgă pămîntului recolte și mai bogate de cereale. Această hotărîre a făcut ca în prezent colaborarea dintre brigăzile de cîmp ale gospodării și brigada de tractoare de la S.M.T. să fie mai strînsă, mai armonioasă.

Șeful brigăzii pe-manențe de la S.M.T. Andrușescu, tînarul Ion Moise, afirmă cu mîndrie că, datorită bunei colaborări cu brigăzile de cîmp, în toamna aceasta însămînțările în gospodărie vor fi terminate mai devreme ca în alți ani, fapt ce va contribui fără îndoială la obținerea unor recolte sporite.

Realizările de pînă acum (brigada de tractoare a însămînțat pînă de curînd 214 ha cu grâu și 100 ha cu orz, a arat și grăpat alte 100 ha, etc) și faptul că tractoriștii realizează zilnic un volum de lucrări mai mare decît planificat constituie o garanție sigură că gospodăria colectivă din Căzănești va termina însămînțările în epoca optimă.

Din CODAL, FRUNȚAȘ

Pe aceeași țară, a gospodăriei colective din comuna Vidra, regiunea București, tractoriștii Dănilă Ion și Dragnea Georgehe, remorcind cu cite un K. D. semănător IAR-511, însămînțau de zor grîul de toamnă. Îl priveam cu atenție, de la marginea tarlei. Observai într-un timp, că amîndoi, la un moment dat, măreau viteza tractorului, iar agregatele lunecau mai repede pe covorul de plus negru al arăturii. Alteori, încetneau mersul; atunci puteai parcă umbra la pas, în urma semănătorii. Nu pricepeai această manevră și nici nu îndrăzeai să stingheresc lucrul mecanizatorilor, oprindu-i să-întreb.

La înapoierea la stațiune, inginerul Zmeu Ion, agronomul șef al S.M.T.-ului Călugăreni îmi explică:

— E vorba de un amănunt poate neînsemnat în aparență — folosirea vitezelor tractorului, în funcție de relieful terenului. Acolo unde seamănă în prezent cei doi tractoriști, tarla are unele pante ușoare și urcusuri. Schimbînd vitezele, de la un loc la altul, ei evită consumul nefiresc de combustibil și uzura prematură a pieselor motorului. E și acesta un mijloc de a face economii, de a ieftini prețul de cost al hantului.

Agonomul șef îmi semnală astfel, cu destulă modestie, un fapt care acum, în campania de toamnă, ar trebui să dea de gînd multor șefi de brigadă,

Cînd se acordă toată atenția scăderii prețului de cost al hantului

tractoriștii, mecanicii de sector și polițaii salariați din S.M.T.-uri, care încă nu se preocupă îndeajuns de economisirea carburanților și e-

vitarea uzurei diferitelor organe de mașinărie ale tractorului.

Alte citeva exemple luate din muncă mecanizatorilor de la S.M.T. Călugăreni vor arăta de altfel, că pentru a se ieftini prețul de cost al hantului, se pot folosi multe alte mijloace.

La atelierul mecanic al stațiunii am văzut în reparație un tractor. Mirat de acest lucru, intrucum mi se spusese că toate tractoarele S.M.T.-ului lucrează în prezent în brazdă, l-am iscodit asupra acestui lucru pe tov. ing. Cara Sergiu, mecanic șef al stațiunii, care mi-a răspuns:

— Tractoristul respectiv a observat că pompa de motorină s-a defectat și atunci ne-a înștiințat imediat, intrucum tractorul mai avea și alte citeva defecțiuni. Îl vom repara repede și tractorul va fi trimis la lucru. Pînă acum doi ani, mulți tractoriști de-ai noștri continuau să lucreze și cînd pompa de motorină se defecta. Dar astfel se consuma cel puțin 4-5 kg motorină la o singură normă zilnică. Azi, nu mai procedează așa. Întîrțăm astfel rispa de combustibil.

AL. RAICU
(Continuare în pag. 3.a)

FOLOSIREA ÎNGRĂȘĂMINTELOR CHIMICE ÎN ARDEAL

Între mijloacele agrotehnice recomandate pentru sporirea producției agricole, un rol deosebit îl au îngrășămintele. Importanța folosirii îngrășămintelor iese mai bine în evidență cînd ele sînt aplicate culturilor agricole situate pe terenuri sărace, pe podzoluți, soluri podzolite, brun-roșcate de pădure sau terenuri în pantă, erodate și cu fertilitate scăzută. Majoritatea terenurilor agricole din Ardeal, inclusiv Regiunea Autonomă Maghiară sînt așezate pe pante cu inclinații mai mici sau mai mari, caracterizate prin zona de podzol, brun sau brun-roșcate de pădure.

În cele cinci regiuni din Ardeal, există în total o suprafață de 3.636.500 ha teren agricol. Pentru menținerea acestei suprafețe într-o stare de fertilitate susținută sînt necesare anual 36.365.000 tone gunoi de grajd, scootîndu-se o îngrășare mijlocie de 30 tone gunoi la ha, odată la 3 ani. Șeptelul de animale existent poate satisface aceste cerințe în proporție de numai 55-60 la sută. Diferența anuală trebuie acoperită cu îngrășăminte verzi și îndeosebi cu îngrășăminte chimice.

Cît privește rolul și importanța folosirii îngrășămintelor chimice este suficient să arătăm că în urma experiențelor întreprinse de către Stațiunea de cercetări agronomice din Cluj, începînd din anul 1956, pe un sol brun de pădure, podzolit și erodat, de la gospodăria agricolă colectivă „1 Mai”

Ing. LUCA ALEXANDRU
cercetător principal la Stațiunea experimentală I.C.A.R. Cluj

din comuna Teocul de Jos, raionul Gherla, s-a obținut la porumb următoarele rezultate de producție: Pe un teren îngrășat cu N.P.K. (azot, fosfor și potasiu) s-a obținut o producție medie de 2.366 kg adică cu 38,52 la sută mai mult decît s-a realizat pe un teren neîngrășat. De asemenea, pe un loc îngrășat cu bălegar în amestec cu superfosfat s-a obținut o producție de boabe de 2.285 kg, adică cu 33,78 la sută mai mare față de marior, iar în anul 1957 s-a obținut la suta peste producția mariorului, respectiv s-a obținut un plus de producție de 1.179 kg. grâu boabe la ha.

Pe același teren al gospodăriei colective producția pe cei 2 ani întrecînd cu 1.467 kg boabe la ha pe cea obținută acolo unde nu s-au folosit nici un fel de îngrășăminte.

Este de menționat faptul că îngrășămintele chimice aplicate porumbului pe asemenea terenuri erodate și sărate în săruri minerale, nu se epuizează în primul an, ele avînd efect și asupra culturii care urmează după această plantă. La Teocul de Jos în anul 1957 la cultura grîului unde s-a urmărit efectul îngrășămintelor în al

doilea an, s-a obținut un spor de producție de 43 la sută la varianta cu îngrășăminte chimice și 45 la sută la varianta cu bălegar în amestec cu superfosfat, față de producția mariorului neîngrășat. Sporuri de 35,30 la sută au fost obținute la aceleași variante și în anul acesta. La secția I.C.A.R. Huedin pe un sol și mai podzolit, la limita zonei de cultură a porumbului, sporurile de producție a fost de 20-28 la sută peste producția mariorului, iar sporul de recoltă obținut în al doilea an la grîul de primăvară care a urmat după porumb a fost de 12 la sută la varianta îngrășată cu azot, fosfor și bălegar. Tot aici cînd îngrășămintele au fost aplicate direct grîului de toamnă, sporul de producție s-a ridicat pînă la 68 la sută peste producția mariorului, respectiv s-a obținut un plus de producție de 1.179 kg. grâu boabe la ha.

Cantitatea de îngrășăminte chimic administrat la ha a fost de 180-240 kg azotat de amoniu cu un conținut de 33 la sută substanță activă, 375 kg superfosfat, cu un conținut de 16 la sută substanță activă și 75-120 kg sare potasică cu un conținut de 40 la sută substanță activă. În cazul variantei cu bălegar s-a aplicat pentru grîu 30 tone, iar pentru porumb 40 tone bălegar de grajd + 45 kg fosfor substanță activă în ambele cazuri.

Îngrășămintele de sol aplicate astfel: gunoiul, 1/2 din superfosfat și 1/2 din sare potasică sub arătura de însămînțare, azotatul de amoniu s-a dat la însămînțare sub cultura, 1/3 din doză și tot atunci s-a mai aplicat 1/4 din doză de sare potasică. Restul din doză au fost date la desprîmăvare și la împăiere. Îngrășăminte organo-minerale date la porumb au fost aplicate o singură dată, înainte de prașila a doua. Dozele în acest caz au fost de 10 tone bălegar, iar cele chimice aceleași ca și mai sus,

(Continuare în pag. 3.a)

Prin citeva gospodării de stat inaintea culesului

Decorul începutului de toamnă de pe întinsele podgorii ale Odobeștilor și Panciului e tot atît de pitoresc ca și în toamnele trecute. Numai belsugul și însuflețirea parcă-i mai mare. Buteții sînt dădora de ciorchini frumoși și implinți și pîrguși. Din aceste vie se vor culege între 7.500-10.500 de kg de struguri la ha.

De aici și însuflețirea care domnește printre aceste vie. Zor în culmea strugurilor de masă. Zor pentru pregătirea culesului mare și minijicelii. La G.A.S. Panciu de pildă, rotește prin vită sute de muncitori care adîmna abinelor culeg, cizelează și împachetează în ladife cite 5 vagoane de masă pe zi. Pînă acum, de aici au luat drumul piețelor din țară și de peste hotare peste 70 de vagoane de struguri.

În asemenea cazuri ideile ingenioase ale unor buni gospodari sînt salvatoare. Iată spre exemplu, ideea lui Petru Ene, directorul gospodăriei de stat Mărășești, care dintr-un cazan de fier fîcîc reformat și reparat, un capac de scîndură și o conductă de la el la butoi (feava ce intră în butoi e mai subțire pentru a da presiune) a rezolvat de minune lipsa vaporogenului. Un singur om spală foarte bine cu ajutorul acestui cazan vase în capacitate de 12.000 litri pe zi.

Recolta mare din acest an a pus în fața conducătorilor acestor gospodării și problema depozitării vinului. În unele gospodării se confecționează butoaie noi, în altele crame și pînușe noi. La gospodăriile de stat Odobești și Mărășești, bunăoară, s-au

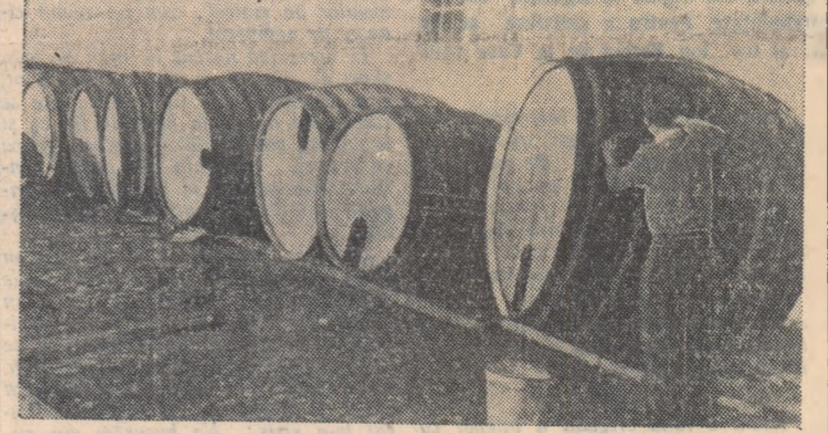

Un aspect de la pregătirea vaselor la gospodăria agricolă de stat Mărășești. Spălatură de dinafară, ultima operație înainte de așezarea butoaielor în pivniță.

Zeci de vagoane de struguri de masă, din cei mai frumoși, au fost valorificați pînă mai zilele trecute și în gospodăriile de stat Odobești, Florești și Mărășești.

Paralel cu valorificarea strugurilor de masă, în aceste gospodării se desfășoară intens pregătirea în vederea culesului mare. Și pregătirile sînt pe măsura recoltei îmbelsugate. Se repară și se spală vasele, se verifică și vopsesc toate părțile ferose ale pieselor, zăbroștoarelor și dezbroștoarelor ce vin în contact direct cu mustul.

Buni viticultori știu că un vin bun se poate păstra numai în vase curate și sănătoase, și că un loc mic infectat de mucegai poate strica o butoi de vin. De aceea, e dar o deosebită atenție acestei probleme. O spălare bună a vaselor se face numai cu ajutorul unui vaporogen. Dar aceasta nu-i la îndemna multor gos-

confecționat butoaie noi în capacitate de citeva zeci de vagoane. La brigada lui Gh. Savin (G.A.S. Odobești) va intra în funcțiune o cramă modernă dotată cu toată aparatura necesară aplicării unui proces tehnologic avansat. În gospodăria de stat Florești se toarnă ultimele plîșe la cisternele captușite cu sticlă, în capacitate de peste 10 vagoane și care au fost folosite în trecut pentru tescovină, iar în gospodăria de stat Panciu se construiește o pivniță pentru învechit vin lungă de 1.800 m, în care se va depozita peste 100 de vagoane de vin.

Cu astfel de pregătiri, vrednicii viticultori din gospodăriile de stat din podgoriile Odobești și Panciu, vor culege și vinifica în bune condiții recolta mare de struguri de pe cele peste 2.000 ha de vie ce le au.

V. CAZACU

Mai multă atenție însămînțărilor de toamnă

Colectiviștii, întovărășii și țărani muncitori cu gospodărie individuală din raionul Tecuci, regiunea Galați, au de însămînțat în toamna aceasta peste 18.900 ha cu grîu, orz, secară și rapiță. Oamenii harnici din raion au și început însămînțările. Gospodăria colectivă din comuna Tepe, de pildă, însămînțează pînă zilele trecute aproape 60 de ha. cu grîu, orz și secară iar în comuna Certești și Cudalbi se semănaseră cite 80-100 ha. de cereale păioase de toamnă.

Pentru ca însămînțările să fie efectuate la timp și în bune condiții, secția agricolă raională a întocmit un plan de desfășurare a campaniei. Din păcate, acest plan odată întocmit a rămas mai mult pe hîrtie deoarece de îndeplinirea lui cei de la secția agricolă se ocupă în mică măsură. Astfel se explică faptul că pînă în ziua de 23 septembrie în întreg raionul se executaseră arături pentru însămînțări doar pe 5.027 ha, și se însămînțaseră numai 604 ha. Tehnicienii și inginerii de la secția agricolă raională pun această rămînire în urmă pe seama nerecoltării porumbului care ocupă mari suprafețe din cele ce urmează a fi însămînțate în toamnă și care — spun dinșiși — încă nu a ajuns la maturitate. Dacă este vorba de comune ca Blîzni, Mîndrești și Corod, se poate să se însămînțeze în comună. Căci, în aceste comune, Barcea, Tepe, N. Corești, Condrea, Movileni și multe altele, însă situația este cu totul alta. Aici porumbul este bun de cules și dacă ar fi existat o îndrumare și mobilizare din partea organelor agricole, culturile ar fi putut fi recoltate pînă acum, eliberîndu-se astfel terenul. Există multe comune în care s-a recoltat porumbul pe mari suprafețe și totuși s-a însămînțat foarte puțin. La Nicorești, de pildă, pînă la 25 septembrie deși se recolțaseră

230 ha. de porumb și se executaseră arături pe 517 ha., nu se însămînțase decît... 24 ha. cu grîu și secară. Predecesorul sfatului popular de aci (Ichim Marian) și tehnicienii agricoli (Vulpe Ștefan și Toma Elena) nu se preocupă aproape deloc de însămînțări, plîmbindu-se mai tot timpul pe la vită. Anevoios se desfășoară în comuna sus-amîntită și condiționarea și tratarea semințelor la cele 4 centre existente. Această situație se întîlnește și în comunele Cosmești, Barcea, Movileni, Nărtrești, și altele.

La rămînera în urmă cu însămînțările în raionul Tecuci au contribuit și defecțiunile dese survenite în timpul lucrului la tractoarele și semănătorile S.M.T.-ului Tecuci și Cudalbi.

Lipsuri există, și în problema schimbării semințelor. Din cauza planificării defectuoase făcute de baza de recepție interraională Tecuci (șef tov. Dobre Georgehe) s-au trimis la unele baze cantități de sămînță de grîu mai mari sau mai mici decît cele planificate. La baza de recepție Ghidigheni, de pildă, s-au trimis 3 tone de sămînță de grîu în plus în timp ce la baza Berchei au fost date cu 14 tone mai puțin. Acest lucru a făcut ca cele 2 gospodării colective din comuna Gohor, întovărășirea „Înainte spre socialism” din comuna Brăhășești, și alte unități agricole cooperatiste să nu primască sămînță nici pînă în momentul de față deși fusese predată încă din vară cantitatea de grîu ce trebuia schimbată.

Față de această situație, e necesar ca organele agricole raionale și comunale să ia de urgență măsuri pentru înfăptuirea lipsurilor semnalate, astfel ca, însămînțările de toamnă să fie terminate la vreme și executate în bune condiții agrotehnice.

I. GHEORGHIU

La gospodăria agricolă de stat Gîrla Mare



La gospodăria agricolă de stat Gîrla Mare din raionul Cuj. mir, tarlaua este arată în vederea însămînțărilor de toamnă. Iată-i pe ing. Gheorghe Sericiu și brigadierul Gheorghe Petrov (foto din stînga), controlînd calitatea acestei lucrări.

După ce s-a recoltat floarea-soarelui, pe teren se împrăștie îngrășămintele chimice. Printre tractoriștii fruntași în executarea acestor lucrări se numără și Constantin Găuță (fotografia din mijloc), care împrăștie zilnic îngrășăminte pe o suprafață de 20 de ha.

Tot acum se află în plină desfășurare și recoltatul porumbului. Cea mai mare parte din recoltă a și fost transportată în gospodărie (fotografia din dreapta). De pe primele ha producția medie este cît se poate de bună: peste 5.000 kg ha. Foto: AGERPRES

Chemot

ZECE LOCURI

„Inginer cadastral”. Sînt cuvinte tot mai des întâlnite în vorbirea ţăranului nostru. „Tovarăşul inginer cadastral a fost de fapt”, „inginerul de la cadastru a măsurat” sau, mai simplu „asa a spus cadastrul”. El, inginerul cadastral e omul nepăsit de la marea înflăcătură ce se petrece în sate. Înflăcătură a haturilor. Cu ţanţul de măsurat hîndu-l după el, pe arşiţa sau pe ploaie, trece ca un învingător de-a lungul şi de-a latul locurilor. Măsoară, notează, scoţete. Adaugă noi terenuri marelui ogor, împărţind fişile. Şi nu odărnă inginerul e chemat să adauge pămîntului colectivei petecul unuia care cu 2-3 luni în urmă nu voia în ruptul capului să aude de aşa ceva.

Un asemenea inginer am întâlnit nu de mult pe notarul comunei Semlac. De felul lui nu bănuţeam, dar a îndrăgii aceste locuri cu pămînt bun, cu oameni harnici. Venise să măsoare pămîntul celor 102 sădeni, teri individuali, astăzi colectivişti. Mi-am pus în gînd să stăm mai mult de vorbă. Nu am reuşit. În mai puţin de două zile a terminat treaba şi a plecat. Era aşteptat în alte comune. L-am mai căutat în alte sate.

— A fost, a măsurat şi s-a dus, mi s-a răspuns.

Nu-l mai caut. Mă las decamdat păgubaş. Poate mai tiruz cînd treaba s-o împuşina.

Gospodăriile colective din Cenad, Lenuaheim, Timbolia, Nădlac, Cenci sînt cunoscute nu numai în regiunea Timisoara. „Milionarele” le se spune. Cîteva din cele peste 50 de gospodării milionare din regiune. Acestea sînt gospodării care dau în primul rînd de lucru inginerului cu ţanţul de măsurat. Bogătia colectivă, rod al muncii unită, e magnetul care atrage.

302 coade de hîrtie, unele rupte din cauză scolarului, au fost aşezate în lumie acest an pe mesele preşedinţilor de gospodării din regiune. Era luna de început a secerişului. În autocamioane şi că-

ruşe, cu dinţele şi voie bună, colectiviştii se îndreptau spre lanuri. Li aştepta acolo dăduţul tractoroanelor. Individualul Imre Pop din Semlac şi-a aruncat şi el seceră pe umăr. S-a îndreptat spre iugărul cu griu chîrcuit. Pentru ultima oară. Seara a intrat în biroul preşedintelui însoţit de curătuşu-său Mihai Batista — vechi colectivist.

Au urmat alţi şi alţi. Telefoanele au început să zbrînie: „Alo, raiounul! Trimeţte-ne pe tovarăşul inginer cu măsurătoarea!”.

În ulie, batozele dăduiau din plin. Cîntarul aşezat la umbratul ariei colectiviştilor din leuca Mare arăta: de pe 68 ha, recolta medie la hăndrept de griu a fost de 2.434 kg., iar orzul de pe 30 ha, a dat 3.270 kg. la ha.

Numărul cererilor de intrare în gospodărie a crescut cu încă 508. Tovarăşii de la raioun au intrat la griu: „De unde să mai trimitem cadastrali, că doar nu-i achem în buzunar!”.

Luna august avea să le dea şi mai multă bătaie de cap. Era luna avansurilor. Colectiviştii deschideau larg porţile propriilor lor gospodării, pregătindu-se să pună în magazii şi câmări mîile de kilograme de bunuri făcute prin strădania lor. În toată această lună, pe la sediile colectivelor s-au perindat mii de oameni. 1.514 dintre ei se puteau bucura în zilele următoare că şi-au înfrînt căvătalia, păgubitoarea soavăială care-i fusese pînă atunci de o parte.

Şi cînd la 1 septembrie s-a tras linie dedesubtul cifrelor, rezultatul unei simple adunări aritmetice, avea semnificaţia unei biruinţe: 5.830 de familii individuale pînă atunci, deveniseră membre ale unei mari şi unite familii.

Inginerul cadastral, modest şi anonim, şi-a luat aparatele de care avea nevoie şi a plecat să desfiinţeze alte şi alte haturi...

TEOHARI OPREA

Lot experimental pentru elevi

Pentru anul acesta, şcoala elementară de 7 ani din satul Gîlna — Serbanica, raiounul T. Vladimirescu, a prevăzut lecţii practice pe lotul experimental agricol. Aici, elevii vor învăţa cum se execută muncile agricole folosind cele mai înaintate reguli agrotehnice.

Şcoala a şi făcut demersuri pentru procurarea uneltelor agricole necesare experimentărilor din cursul acestui an. Faptul că în toate satele comunei Căteiu au luat fiinţă întovărăşiri agricole constituie cea mai bună chează a reuşitei lecţiilor practice programate de şcoală, întrucît ţăranii muncitorii întovărăşii vor sprijini ei înşişi lotul experimental şcolar, cu seminţele şi uneltile necesare.

Dezvoltarea socialistă a agriculturii, trecerea de la întovărăşiri la gospodării agricole colective rămîne un obiectiv permanent pentru activitatea extra-şcolară a învăţătorilor şi profesorilor din satele comunei Căteiu. În vară aceasta, îndrumarea lecţiilor practice a fost făcută de tovarăşa Costescu — profesoară de Ştiinţele Naturii, ajutăta şi de ceilalţi învăţători şi profesori care pe clase au supravegheat munca elevilor.

O deosebită atenţie se dă în aplicarea celor mai înaintate metode agrotehnice, în care scop tov. ing. Craiu de la cooperativa de producţie agricolă, sprijină desfăşurarea experimentărilor pe lotul şcolar.

Acum se pregăteşte lotul pentru începerea muncilor de toamnă şi prima grijă este arătarea toamnăi.

G. PAJISTE
corespondent

Un nou local de şcoală

Pentru a crea condiţii tot mai bune pentru elevii din comuna Mosteni, în satul Volodva se construieşte o nouă şcoală de şapte ani prin amenajarea unei clădiri vechi, complet refăcută. Lucrările la această şcoală sînt pe sfîrşite şi în curînd ea va fi dată în folosinţă.

VALERIU DOBRE
corespondent

SALĂ DE SPECTACOLE CU 400 DE LOCURI

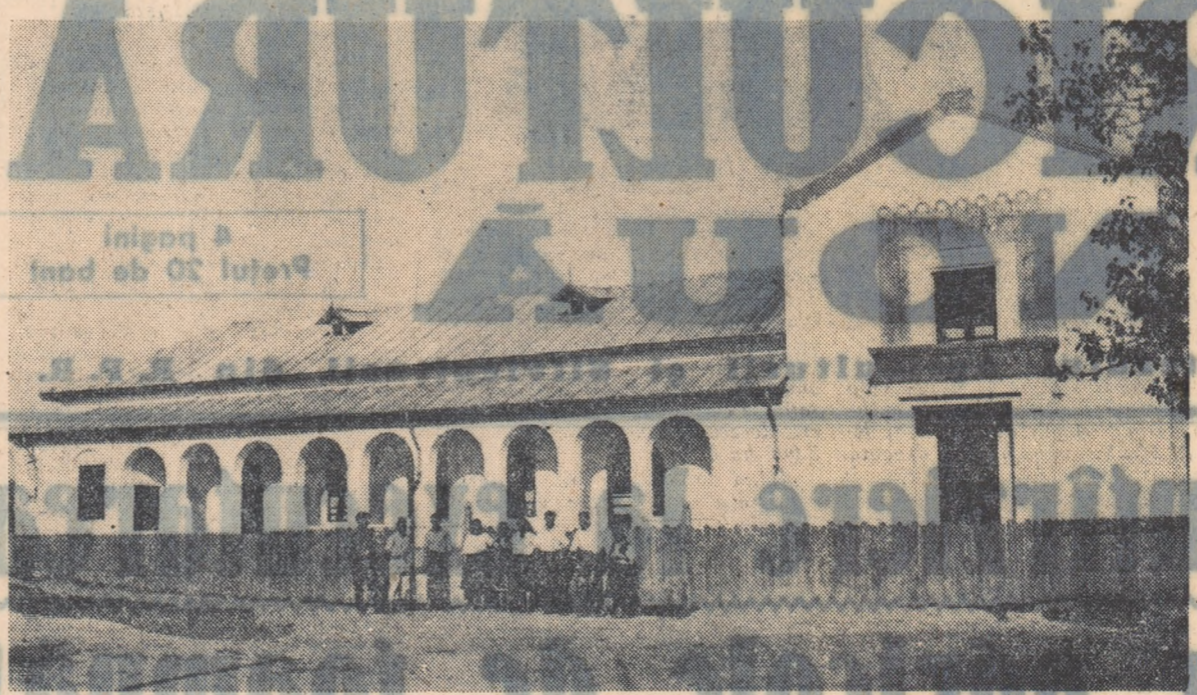

În localul căminului cultural din comuna Cîrna din raiounul Gura Jiului, s-a amenajat o frumoasă sală de spectacole cu 400 de locuri. Aici vor fi prezentate săptămînal filme şi spectacole ale ansamblului de amatori.

Foto: AGERPRES

Ştiaţi că...

...colhoznicul Korenenkov a construit un plug original cu autoconducere? Acest plug este indicat pentru aratul solurilor tari, uscate şi pietroase. Confectionarea lui este foarte simplă. Se ia un brazdar obişnuit, se întinde la forjă cu cloacul, iar pe partea din spate a tălşului se aplică prin sudură un aliaj rezistent. Metalul din care este făcut tălşul brazdarului şi aliajul mai rezistent aplicat prin sudură nu se uzează la fel de repede, din care cauză locuri lor de imbinare — marginea brazdarului — rămîne mereu ascuţit.

...în semideserturile stepei Nogai, regiunea Bîntuţii de Iurturi care deplasează dumele de nisip se întrebunţează o nouă metodă de fixare a nisipurilor mişcătoare?

Astfel în apropierea unei dune pe o suprafaţă de 3 ha se plantează stuf fixat cu ajutorul unor pujei de arbori. Rădăcinile arborilor se dezvoltă bine datorită stufului care împiedică fărâmişarea solului. Pe spaţiul rămas liber se seamînză iarbă. După 2-3 ani coronele arborilor se ating iar rădăcinile lor fixează de acum nisipurile. Aceste plantaţii revin cu 50 la sută mai ieftin decît fişile forestiere pe mai multe rânduri.

...pe litoralul gruzin al Mării Negre au fost acclimatizaţi arbori de cacao? Prima recoltă de boabe de cacao a şi fost livrată fabricilor de produse zaharose. Oamenii de ştiinţă sovietici continuă să elaboreze agrotehnica cultivării plantaţiilor arboreale de cacao în condiţiile regiunii subtropicale din Uniunea Sovietică.

...colhozurile şi sovhozurile au plantat în acest an 700 pe suprafaţă de 127.000 ha? Milioane de butaşi sint pregătiţi pentru sădîrea de toamnă. Suprafaţa totală a plantaţiilor viticole va atinge în acest an 750.000 ha.

...anul acesta la cererea colhoznicilor peste 1.200 de colhozuri mici din Ucraina s-au unit? Prin proporţiile lor multe din ele se apropie în prezent de sovhozuri. Unele colhozuri posedă între 10.000-14.000 ha terenuri arabile. Comasarea colhozurilor permite să se folosească mai eficient mijloacele tehnice achiziţionate de colhozuri de la S.M.T.-uri.

ION BERCIU

A început preluarea porumbului, florii-soareului şi cartofilor

De cîteva zile, în multe regiuni a început preluarea de către Bazele de recepţie a produselor agricole de toamnă ca: porumb, floarea-soarelui, cartofii ce sînt livrate de către producătorii agricoli în baza contractelor încheiate cu statul.

Primele fone de porumb şi floarea-soarelui

Pe lîngă atenţia deosebită ce o dau în prezent muncitorii de însemînţare, o grijă de seamă a colectiviştilor, întovărăşiiilor şi ţăranilor muncitorii gospodării individuale din regiunea Bucureşti, este şi predarea la bazele de recepţie a porumbului şi florii-soarelui contractată cu statul. În cursul săptămînilor trecute, de pildă, în majoritatea raiounelor din regiune, producătorii agricoli au început transportarea la baze a produselor contractate. Doar în 2-3 zile bazele de recepţie din Urziceni, Slobozia, Lehiu, Cărlăş, Olteniţa, Alexandria, Giurgiu şi Zimnicea, au preluat peste 4.000 tone de floarea-soarelui şi aproape 1.000 tone de porumb.

Mai mulţi cartofi decît prevede contractul

Ţăranii muncitorii din comuna Slobozia-Moară, raiounul Răcari, sint vestiţi în cultivarea cartofilor. În fiecare an, din comuna lor, sint trimise pe pieţele oraşelor şi centrelor muncitoreşti, zece şi zece de vagoane de cartofi pentru aprovizionarea consumatorilor. În acest an, bunaoară, producătorii agricoli din comuna amintită au încheiat contracte cu cooperativa locală şi cu Aprozaurul, pentru a livra statului zece de mii de kilograme de cartofi. Pînă zilele acestea ei au şi livrat aproape 50 de vagoane de cartofi. Printre producătorii agricoli care au de a încheie contracte cu unităţile cooperatiste de consum şi ale comitetului de stat pentru livrarea de cartofi, se numără şi Chiriac Popa, Ioana Ivaşcu şi mulţi alţii. Ţăranul muncitor Chiriac Popa, de pildă, a livrat 3.500 kg. de cartofi în loc de 2.000 cît era prevăzut în contract, iar Ioana Ivaşcu aproape jumătate de vagon în loc de 3.000 kg.

Şi în unele raioane din regiunea Ploieşti a început de cîteva zile, predarea la bazele de recepţie a florii-soarelui. Astfel, gospodăriile colective şi întovărăşirile agricole din raiounul Mizil, au şi predat la bazele de recepţie pînă la 26 septembrie aproape 50 la sută din cantităţile de floarea-soarelui contractate.

Tot pînă la această dată, în regiunea Constanţa, 55 de gospodării agricole colective au predat statului întreaga cantitate de floarea-soarelui contractată.

GH. BACIU

DOCUMENTE ÎMPLINITE

Ziarul nostru a publicat în numărul 447 din 8 august a.c. un articol intitulat „Casa raională de cultură din Sighet în slujba transformării socialiste a agriculturii” semnat de Ivonne Lanyl, redactor la ziarul „Viaţa Liberă” din Sighet.

După publicarea materialului numeroşi activiştii culturali din ţară au cerut relaţii Casei raionale de cultură din Sighet în legătură cu modul de organizare şi metodele întreprinse. Pentru a satisface aceste cereri publicăm materialul aîlăturat al tov. Ion Berciu de la Casa raională de cultură din Sighet.

7 august 1958...

S-a scurs de atunci mai bine de o lună şi jumătate. Drumul bătorilor n-a fost scurt. Atunci un mîncunchi de entuziaşti, oameni ai culturii s-au deplasat în comuna Săpînţa, aruncată parca pe o coltură a Tisei. Aici intru-ză de sărbătoare, pe zăpugala lui cupcor ei au pus baza unui centru de îndrumare metodică, pentru a demonstra felul cum munca culturală, bine orientată, poate slujii la întărirea economică-organizatorică a gospodăriei colective şi să fie îmbold pentru ţăranii cu gospodării individuale spre oîi atrage pe drumul muncii înfrăţite.

Şi oamenii n-au stat prea mult pe gînduri. S-au apucat de treabă alegîndu-şi colectivul de conducere al centrului de îndrumare metodică.

În grupa de propagandă şi muncă artistică a fost aleşi: Iancu Alexandru, directorul şcolii, Fişa Gheorghe — colectivist, Mitriuc Mihai şi Ferenţi Marla. În grupa experimentală au fost aleşi: ing. agronom Holdiş Dumitru, Ion Holdiş preşedintele gospodăriei agricole colective, brigădierul Copce Teodor, brigădierul zootehnist Turda Gheorghe, medicul veterinar Similariu Alexandru, colectivistul Stan Gheorghe, inginerul zootehnist Liuba Pauluc, Ion Marcolf, preşedintele sfatului şi Stef Mihai Săvulea preşedintele cooperativei.

La sfîrşitul gospodăriei ce se înfiinţau, ei şi-au propus să discute cu colectiviştii o serie de probleme ca: la ce preţ li revin gospodăriile majore (suta de kg) de griu, de porumb, de cartofi şi de mere. După discuţii urmează un film documentar sau un spectacol dat de brigada artistică de agitaţie.

Studiul înfiinţării unei păstrăvării şi a unei prisoae de albine, studiul culturii sorgului şi a căpsunului urmafa de propuneri, discuţii şi o recenzie legată de tema: „Organizării muncii-fineră evidenţei şi retribuţiei în gospodărie agricole colective”. Iată şi alte teme: Căile pentru reducerea cheltuielilor în gospodăriile agricole colective şi sporierea productivităţii muncii, expunerea ua fi urmată de discuţii şi un spectacol al brigăzii artistice de agitaţie. Cum putem obţine 30 litri de lapte pe zi de la vacile de rasă? Vor urma discuţii, recenzii şi film. La ce preţ li revine gospodăriile agricole colective majore de carne în sistemul contractărilor la faţa de piaţa neorganizată, organizarea întrecerilor în gospodărie. Ce să facem pentru ca pomii să rodească în fiecare an? Rolul îngrăşămintelor în sporierea producţiei. Rezervele nefolosite în gospodăriile agricole colective. O întîlnire a colectiviştilor cu brigada ştiinţifică a Casei de cultură. Un festival închinat îneretului din gospodărie agricole colective ca şi sărbătoare unor familii de colectivişti, au fost probleme-teme primite cu mult interes.

După discuţii vii şi interesante, inginerul şi cu colectiviştii au ales terenul noul păstrăvării. De asemenea s-au făcut demonstraţii pe lotul experimental al gospodăriei agricole colective şi mulţi colectivişti şi-au propus să experimenteze cultura noului soi de viţă şi în grădina lor.

A urmat apoi programul brigăzii artistice de agitaţie a Casei de cultură care de data asta a adus numai laude colectiviştilor.

După ce strunele viorii lui Stefan Hudi au obosit de atîta cînt şi ueselle şi după ce duioasele melodii scoase din neîntrecuta trompetă a lui Ionica Moldovan s-au pierdut undeva în hău peste sat pe dealurile Sepinoaierei, Pop Gh. Tincu şi Radnic Măria, s-au apropiat şoşii de brigadă şi Tincu prinzînd surle le-a spus: „Ne bucurăm din suflet că ne-am spălat de ruşinea ce ne-o făcusem în sat. De cumva puteţi, spuneţi şi la gazetă să ne steargă şi ei. Alături, Radnic Măria suspînă usurată stergîndu-şi cu cotul năfrămii o lacrimă ce s-a furisat aşa pe neaşteptate. Şi dorinţa lor a fost azi îndeplinită.

ION BERCIU

ZECE ANI de la reforma învăţămîntului

Dr. IOAN TRICU
Şeful Serviciului Învăţămînt Agricol din M.A.S.

de a urma orice formă de învăţămînt agricol, începînd de la şcoala profesională şi pînă la învăţămîntul agricol superior.

Continuînd opera începută prin reforma învăţămîntului, partidul şi guvernul s-au preocupat şi se preocupă în permanenţă de continua dezvoltare şi întărire a învăţămîntului agricol de toate gradele.

În cei 10 ani care au trecut de la înfiinţarea reformei, învăţămîntul agricol de toate gradele din ţara noastră a înregistrat succese deosebite de importante. S-a mărit considerabil numărul şcolilor profesionale, astăzi învăţămîntul profesional agricol păşind pe drumul unui învăţămînt de masă, cuprinzînd an de an un număr din ce în ce mai mare de lineri din rîndurile fărîmîmii muncitoare. În prezent în cele 200 şcoli profesionale de ucenicii din sistemul M.A.S. în şcolile de ucenicii ce funcţionează în S.M.T. şi G.A.S.-uri la locul de muncă, în cele 83 şcoli agricole de pe lîngă şcolile elementare de 7 ani din mediul sătesc învăţă aproape 40.000 elevi, faţă de 1182 elevi aflaţi în şcolile profesionale în 1948.

An de an a crescut numărul şcolilor medii, precum şi numărul elevilor din aceste şcoli. Faţă de 52 şcoli medii tehnice cu 2800 elevi existenţi în 1948 avem astăzi 76 şcoli tehnice şi tehnice de maşinri cu peste 5000 elevi.

De asemenea an de an a crescut numărul studenţilor din institutele agronomice de învăţămînt superior. Astăzi avem 5 institute de învăţămînt superior în care funcţionează 10 facultăţi cu 16 secţii cu aproape 6000 studenţi, faţă de 1100 studenţi în 1948.

Nu mai în perioada 1951-1955 a primul nostru plan cincinal, au fost frecvenţă şi termină aceste forme de învăţămînt contribuînd la formarea unei intelectualităţi provenite din rîndurile clasei muncitoare şi ale ţării, nîmii muncitoare.

O mare atenţie a acordat şi acordă regimul nostru democrat-popular creării şi dezvoltării bazei materiale a învăţămîntului agricol. Realizări deosebite de importante au fost obţinute prin construcţii noi de localuri de şcoli şi institute şi lărgirea celor existente, ceea ce a dus la lărgirea spaţiului de şcolarizare şi de cazare. Construcţiunile de la Institutul Agronomic „N. Bălcescu” Bucureşti, de la Institutul Agronomic „Ion Ionescu de la Brad” din Iaşi, de la Institutul Agronomic „T. Vladimirescu” din Craiova, de la centrele şcolare agricole din Turda, Roman, Sibiu, Tîrgurolu Nou, Ploieşti, Dragomireşti-Vale şi altele oglindesc cu prisosînţă sprijinul larg acordat de regimul nostru democratic-popular, învăţămîntului agricol. Şcolile şi institutele agronomice au fost dotate cu laboratoare noi, cu material didactic, ateliere, cursuri şi manuale.

Acum cînd ne aflăm la capătul celor 10 ani de învăţămînt agricol pe baze socialiste putem afirma, că învăţămîntul agricol a îndeplinit sarcinile care i-au fost puse de către partidul nostru. El a dat agriculturii ţării noastre numeroase cadre de specialişti, tehnicieni şi muncitori cu o înaltă calificare şi intelectual ieşii din rîndurile poporului, constructori activi ai socialismului. Numai în 5 ani (1948-1953) au fost pregătite şi au absolvit învăţămîntul agronomic superior şi au intrat în producţie 4.775 cadre, în timp ce burghezia n-a fost în stare să dea în cursul a trei decenii (1908-1938) decît 3.867 de absolvenţi ai facultăţilor agricole. În acest

Revoluţie STIRI

Cu prilejul celei de a 50-a aniversări, corului căminului cultural din comuna Poiana, raiounul Sebeş, i s-a decernat printr-un Decret al Preşedintelui Marii Adunări Naţionale a R.P.R., „Ordinul Muncii cl. I” iar unor membri ai corului „Ordinul Muncii cl. III” şi „Medalia Muncii”.

Datorită sporiţii considerabile a producţiei vegetale şi animale, avuţul obţinut de gospodăriile colective din regiunea Constanţa a crescut cu 26.000.000 de lei.

Pentru o mai bună popularizare a metodelor agrotehnice înaintate, la Buzău, regiunea Ploieşti, a fost organizată de curînd „Casa Agronomului”. As-

an au fost trimise în agricultură peste 10.000 cadre de muncitori calificaţi prin şcoli profesionale, peste 2.100 cadre cu pregătire medie şi 1400 cadre cu pregătire superioară.

Cu toate succesele obţinute, nu putem considera că în învăţămîntul agricol s-a făcut totul. Congresul al II-lea al P.M.R. şi Documentele Consiliului Ţării au pus în evidenţă unele deficienţe în activitatea şcolii din sectorul socialist al agriculturii din aprilie a.c. de la Constanţa au arătat că pentru îndeplinirea directivelor celui de al II-lea plan cincinal în sectorul agricol, trebuie îmbunătăţită mereu pregătirea cadrelor de toate gradele pentru agricultură, iar activitatea ştiinţifică din institut să fie mai strîns legată de producţie, de cercerile ştiinţifice moderne în toate domeniile.

Important pentru ridicarea nivelului învăţămîntului agricol este ca profesorii şi cadrele didactice ajutătoare, ajînd elevii şi studenţii la însuşirea temeinică a ideilor de bază ale materialelor predate, să dea dovadă permanenţă de o mare exigenţă atît faţă de munca proprie cît şi faţă de munca elevilor şi studenţilor. Ei trebuie să combată cu tărie superficialitatea şi metodele învechite în procesul de învăţămînt. Pentru a putea îndeplini cu cinste misiunea încredinţată, cadrele didactice din învăţămîntul agricol trebuie să posede o temeinică pregătire ştiinţifică de specialitate.

După 10 ani de activitate rodnică, învăţămîntului agricol i se deschid perspective din ce în ce mai noi şi mai vaste, pe măsura realizării lor în ţara noastră.

Bazaţi pe experienţa cîştigată pînă acum, consolidînd şi lărgind succesele obţinute în învăţămîntul agricol de toate gradele, continuînd şi dezvoltînd tradiţiile progresiste ale şcolii a. gricole româneşti, scoţînd la iveală lipsurile şi luptînd cu hotărîre pentru lichidarea lor la timp, se vor putea asigura cadre tot mai bine pregătite pentru agricultura ţării noastre, care prin priceperea şi puterea lor de muncă vor ridica tot mai sus agricultura ţării noastre.

an au fost trimise în agricultură peste 10.000 cadre de muncitori calificaţi prin şcoli profesionale, peste 2.100 cadre cu pregătire medie şi 1400 cadre cu pregătire superioară.

În vederea asigurării dezvoltării sectorului zootehnic, sfatul popular al regiunii Baia Mare a luat de cîrînd hotărîrea de a înfiinţa încă 150 de pensinere producătoare de material săditor.

Muncitorii forestieri de la sectorul Băla din cadrul Direcţiei regionale silvice Baia Mare au realizat planul de producţie pe primele trei trimestre ale acestui an în proporţie de 125,4 la sută.

De la începutul anului şi pînă la 25 septembrie, colectivul combinatului chimic „Karl Marx” a dat peste plan 2.400 de tone de îngrăşămînt chimic.

Zilele trecute în comuna Girbov, regiunea Cluj, a avut loc o consiliere raională cu frunzişii din agricultură la care au participat preşedinţii ai gospodăriilor colective şi întovărăşirilor agricole.

Anul acesta în gospodărie agricole de stat au lucrat peste 450 de brigăzi organizate pe principii „5 oameni, 5 tractoare la 500 de hectare”. În 110 gospodării toate tractoarele şi maşinile agricole au fost repartizate brigăzilor pentru mecanizarea completă a muncilor.

Efectivul de animale din regiunea Cluj a sporit anul acesta cu 13.800 de capete la bovine, 80.000 la porcine şi 72.000 la ovine.

Anul acesta au fost organizate 500 de tîrguri de toamnă unde colectiviştii, întovărăşii şi ţăranii muncitorii cu gospodării individuale vind surplusul lor de produse şi se aprovizionează cu mărfuri industriale.

MULOTAINĂ

Găseanca — sat complet colectivizat. Un sat cu multe atele din raionul Filimon Sîrbu. Cu uliți drepte și curate. Cu multe case din cărămidă, unele din ele noi, răplăta a muncii unite. Cu oameni vrednici, ce lucrează loialtă pentru a spori rodnicia pământului. Sînt acesți plugării din Găseanca destoinici și harnici, dar au și multă pierdere. Si-au luat cu ei un aliat pretios în lupta pentru sporirea fertilității solului și pentru biruirea secetei: ardelele. Acum vreo patru ani, cine ar fi pomenit ca pe pământul săracăcioc, nisipos, din valea Buzoel sa unduieșă lanuri bogate de grâu? De vrei să te hrănească bine pământul, trebuie să-l hrănești și tu pe el! Așa le-a spus inginerul Adrian Frățilă. Colectivisții au cărat în valea Buzoel peste 1.000 de tone gunoi de arăd și 85 de tone superfosfat. Au însuminat din vreme, sîmintă de soi, tratată. Au făcut la timp și bine și celelalte lucrări ardelele. În vara lui '53, ce să vezi? Pe malul bălții Buzoel, unde odinioară se lăfăiau acesții, răsariseră lanuri nesfîrșite de grâu, cu spicul urec, bogat.

— Ei ce zici? — A întrebă cu mîndrie Costică Bratosin, secretarul organizației de bază pe Tănase Vasile, cel ce încă se mai gîndește și se răzîndu, dacă să intre sau nu în colectivă.

— Păi ce să zic? La voi grîu pînă la briu. La mine n-aiunge kenunchiul. Vorba cea: „la omul sărac nici boii nu trag!“. Așa se întâmplă în viața, căci așa e scris! — Ce vezi tu aci într-adevăr așa a fost scris! Da stii unde? Nu în soartă, ci în cântărele de agrotehnică. Vino și tu alături de noi și... Vasile Tănase îi tăia vorba:

— Iar începi cu preluatul, nene Bratosin! — Era nehotărît Vasile. Și nu numai el. În colectivă intrasera 60 de familii. Pe dinafară erau 600. De zeceri pe atîi. Sovaiau vrednicii gospodari, se temeau ca omul ce aunge la o răspintie de drumuri și nu stie pe care să apuce. Drumul cel nou, cel pe care-l chema Bratosin, era presărat pe atunci de stavile încă netrecute. În unele sectoare, gospodăria mergea schiopătînd. Erau co-

lectivisti ca Bardas Vasile — ce intrase în colectivă doar ca să scape de gura nevestii — și Gheorghie Narzaru care la lucru nu prea luau naștere. La împărțirea bucatelor însă se cocotau în frunțe. Și făcea Bardas mare hai că primește puțin, că n-o să-i ajungă banii ce i se dau, fiindcă are familie rea.

— Cînd lipsea de la munca cîmpului, de ce nu te gîndeai ca ai familie rea? — Acum ce vrei să-i facem? — S-a făcut împărțea dreptă, după cit i se cuvîne fiecareia, îi răspundea secretarul.

— Ba nu-i dreașă de loc, striga Bardas. Să se împartă tot venitul, pînă la ultimul leu! — Și la fondul de bază ce punem? — La ziua de mîine nu te gîndești? — Ca s-apuc ziua de mîine, trebuie săo trăiesc pe cea de azi!

— Dacă ne-am fi luat după gura lui Bardas, — povestește președintele Iordache Sterian — după principiul lui: „trei cîștiți, cinci mîgînici, ce mai rămîne pui și strîngi“, ajungeam de ripă. Și așa fondul de bază creștea greu, ca un conil firav, nehrănit bine...

redușe, veniturile mici. Valoarea zilei-muncă abia atînea 15 lei. La sfîrșitul anului 1955, fondul de bază ajunse la 485.471 lei, iar valoarea zilei-muncă la 21 lei. În 1958, fondul de bază depășea un milion și jumătate, ziua de muncă are acum un preț cu mult mai mare: 30 lei. În gospodăria care numără în primii ani doar 60 de familii intră întreg satul. Peste 600 de familii vor lucra de-acum înainte loialtă peste 3.000 ha de teren.

Avînd un fond de bază puternic, colectivisții au început să dezvolte una din sursele aducătoare de mari venituri: creșterea animalelor și păsărilor. Si-au cumpărat 3.000 de oi, 80 de vaci mulgătoare, 50 de scroafe mame. Au construit 2 grajduri a câte 100 de capete, un satan pentru 3.000 de oi etc. Și stăpînit este o îndeletnicire bănoasă. În primul an de apucătură, gospodăria și-a cumpărat doar 40 de stupi. În anul următor s'apina va crește în trei. Vor mai cumpăra de asemenea 100 de vaci cu lăpte și 80 de oi. Vor crește pe balta Buzoelului cîteva mii de gîste. O sursă importantă a sporirii fondului indivizibil au constituit acumulările sub formă de construcții produse în mare parte din mîloace proprii. Astfel ei au început construirea unui nou grajd de animale, a unui saivan și a unei hale de păsări. La capitolul mîloace de bază, auvera obștească a colectivisților din Găseanca adăuga noi și prețioase sporuri. În acest sat învățămîntele consfătuirii de la Constanța, semănată cu grijă în pămînt bun, au rodit și vor rodi din belșug.

G. JANGOCIU

La culcușul porumbului cu mașinile

Uzinele metalurgice pentru construirea de mașini agricole „Semănătoarea” au dobîndit de curînd un nou și important succes: harnicul colectiv de muncă de aci, a trimis în gospodăriile de stat din țară, 79 de egatoare de știuleți de porumb, alte 21 asemenea mașini fiind în curs de livrare.

Doză culegătoare de știuleți au livrat și la gospodăria de stat Ivanești, regiunea București.

— Ne-au fost trimise tocmai la timp! — a spus tov. ing. Olaru, economistul planificator al gospodăriei. În acest an, avem de recolat porumbul de pe 2.500 de hectare. Am început această muncă manual, încă de la 16 septembrie. Dar ce poți face cu mașinile, fi-rește, nu poți face cu oamenii.

Intr-adevăr, în ziua de 24 septembrie, cele două mașini au început lucrul la secția Ghimpați a gospodăriei. Un culegător este tractat cu tractorul UTOS 27 condus de tractoristul Gîrzacea Traian, iar celălalt de tractorul lui Răchită Dumitru.

De pe primele suprafețe recolate, s-au obținut 2.500 kg. știuleți la hectar.



Pină zilele trecute gospodăria agricolă de stat Mogoșoia din preajma Capitalei își depășise sarcinile de plan în sectorul avicol cu 41.875 bucați la ouă, cu 7.416 capete la boboci și cu 5.796 la pui de găină.

Obținînd o producție de peste 6.200 kg. de grîu la ha, pe un lot de 2 ha., unde a fost încercat un nou soi de sămînță, muncitorii gospodăriei agricole de stat Grabăț din regiunea Timișoara, s-au hotărît să însămînțeze în toamna aceasta 200 de ha. numai cu acest soi.

Gospodăriile agricole de stat din regiunea Oradea au început de curînd recolatul porumbului. De pe primele 167 ha. recolate pînă acum s-a obținut o producție medie de 6.800 kg. știuleți la ha.

Experiența anului acesta un bun prilej de învățămînt

Gospodăria noastră a obținut în acest an succese importante la culturile de cîmp. Buna oară, la păioasă, producția globală a fost realizată în proporție de 112 la sută la grîu, de 130 la sută la secară și 204 la sută la orz. Aceasta ne-a permis să predăm staliului peste plan mai mult de 22 vagoane de grîu.

Un rol important în realizarea unei producții sporite l-a avut pregătirea terenului și executarea semănatului timpuriu. Ținînd seama de acest lucru, în vara aceasta, noi am arat din vreme cele 800 de ha. destinate însămînțării de toamnă, am încorporat în sol îngrășămînt organic și chimice și am început semănatul încă de la 15 septembrie. În prezent, s-a terminat însămînțarea rapiței, secarei și orzului și se continuă semănatul grîului. Pentru a pune baze trainice recoltei la păioasă a anului viitor sîntem hotărîți să folosim învățămîntele experienței din acest an însămînțînd în întregă suprafață cit mai devreme. Anume, cel mai tîrziu pînă la 10-15 octombrie.

Ing. V. MANEA
Director G.A.S. Babadag, regiunea Constanța

LA PĂSCUT



Meloda creșterii în libertate a porcilor s-a dovedit a fi cit se poate de bună. Avantajele ei constau în faptul că se obțin importante sporuri la creșterea în greutate și se realizează un preț de cost al cărnil mai scăzut.

În fotografie: Un lot de porci de la gospodăria agricolă de stat Dliga, din regiunea București la pascut.

Foto: P. COZIA

Noi terenuri redade agriculturii

Bătălia pentru cele 19.000 ha

În fiecare primăvară, pentru organele de partid și de stat din raionul Jimbolia, înundațiile constituie una din cele mai serioase probleme. Vesele rămîneau sub apă sau erau calamitate mii de hectare de teren agricol. Datorită reliefului cu incuinții mici de la nord-est spre sud-vest și a apelor freactice (subterane) aproape de suprafață, riurile din această zonă amenințau în permanență cu inundații.

Consfătuirile de la Constanța a fărnicilor și lucrătorilor din sectorul socialist al agriculturii pe lingă măsurile preconizate în scopul mării producției de cereale la ha a indicat și căile sporirii suprafețelor arabile a fărnicilor prin efectuarea lucrărilor de îmbunătățiri funciare.

Așa cum în regiunile Constanța, București, Galați și Oradea, la chemarea organelor de partid și de stat, hotărîrile consfătuirii de la Constanța au început să prindă viață prin deschiderea a numeroase santiere locale de hidro-ameliorare și în regiunea Timișoara, prin săparea a 3 canale colectoare vor fi redade agriculturii peste 35.000 ha. Numai în raionul Jimbolia, agricultura va câștiga 19.000 ha teren arabil.

Răspunzînd cu un înalt simț de conștiință cetățenească, mii de tineri muncitori din comunele Frăgăși, Lenaunheim, Cărpînș, Cenet, Bugăruș, Gălbău, Iecea Mică și Iecea Mare și altele, ajutați de muncitorii din fabrici și din gospodăriile agricole de stat din raion, au început încă din a doua jumătate a lunii august să participe la această importantă acțiune de interes local. Canalul colector Checea-Jimbolia, are o lungime de 80 km, în afara canalelor secundare.

Mobilizați de organele și organizațiile de partid, în timp de o lună (20. VIII. — 20. IX.) au participat la muncă pe santierul acesta 38.000 de muncitori, colectivisți și întovărășiți, efectuînd aproximativ 75.000 de zile-muncă.

În prezent, lucrările sînt terminate în proporție de 75-80 la sută în unele sectoare trecîndu-se chiar la taluzarea canalelor principale. Aceste rezultate se datoresc în primul rînd muncii politice desfășurate de organele de partid și U.T.M., care cu exemple concrete au căutat să îndurească pe fiecare cetățean în parte de însămînțarea și beneficiile materiale ce se vor obține de pe urma

inlăturării definitive a pericolului inundațiilor, prin construirea rețelei de canale în acest raion.

Atunci cînd s-a discutat despre însămînțarea construcției canalului Checea-Jimbolia, colectivisții din Jimbolia și-au reamintit de pierderile suferite în urmă cu 2-3 ani. Astfel, din cauza inundațiilor în primăvara anului 1956 au rămas nelucrate 200 ha, iar altele 200 de ha au dat o recoltă slabă. Chiar în această primăvară inundațiile au adus gospodăriei și colectivisților pagube mari. Pe 200 ha, nu s-a putut însămînța nimic iar pe 250 ha recolta a fost sub posibilități. Apele au distrus 85 ha cu grîu și 50 ha cu orz. Făcînd calculele aproximative asupra pierderilor suferite, reiese că în 1956, gospodăria agricolă colectivistă „V. Măcușariu” din Jimbolia a pierdut 850.500 kg porumb și 300.000 kg grîu, iar în acest an, 700.000 kg grîu, 427.000 kg porumb, 77.500 kg orz, în total 2.880.000 kg cereale.

Și colectivisții din Cenei au suferit calamități pe o suprafață de 450 ha. Dacă această suprafață ar fi putut fi însămînțată cu grîu, se putea obține la o producție medie de 1.500 kg/ha — 675.000 kg grîu.

În total de pe cele 19.000 ha teren redat agriculturii în raionul Jimbolia se va putea obține, începînd din 1959 o cantitate de porumb boabe de 38.000 tone (2.000 kg la ha), cu care se pot îngrășa 38.000 porci, sau o producție de 570.000 tone porumb siloz (30.000 kg la ha) necesar pentru hrîntarea rațională a 114.000 vaci și vite de muncă. Această suprafață poate să dea de asemenea, dacă s-ar cultiva cu grîu, 2.850 vagoane grîu (calculată la o producție de 1.500 kg la ha) sau 38.000 vagoane de secară de zahăr, în cazul cînd ar fi cultivate cu această plantă (calculat la o producție medie de 20.000 kg la ha) ceea ce înseamnă în plus 64.600.000 kg zahăr pentru oamenii muncii.

În afara sporurilor de producție ce vor fi obținute de gospodăriile colective și întovărășirile agricole din unele sectoare trecîndu-se chiar la taluzarea canalelor principale, aceste rezultate se datoresc în primul rînd muncii politice desfășurate de organele de partid și U.T.M., care cu exemple concrete au căutat să îndurească pe fiecare cetățean în parte de însămînțarea și beneficiile materiale ce se vor obține de pe urma

me zahăr. Se notează mustul de 13 la sută g. zahăr cu „x” și cel de 16 la sută g. zahăr cu „y” și se formează un sistem de ecuații de gradul I cu 2 necunoscute:

$$x + y + 500 = 900;$$

$$13x + 16y + 25 \times 500 = 20x + y + 100 \text{ kg. must.}$$

Verificînd concentrația cupajului în zahăr aflăm:

$$(500 \text{ kg. must} \times 25\% \text{ g.z.}) : 100 = 125 \text{ kg. zahăr.}$$

$$(300 \text{ kg. must} \times 13\% \text{ g.z.}) : 100 = 39 \text{ kg. zahăr.}$$

$$(100 \text{ kg. must} \times 16\% \text{ g.z.}) : 100 = 16 \text{ kg. zahăr.}$$

900 kg. must cupaj conține = 180 kg. zahăr.

Procentual revine: $(180 \times 100) : 900 = 20\% \text{ g. zahăr.}$

Transformînd kilogramele de must în litri obținem:

500 kg. de 25% g.z. $\times 0,88794 \text{ vol. sp.} = 443,970 \text{ l.}$

300 kg. de 13% g.z. $\times 0,94153 \text{ vol. sp.} = 282,459 \text{ l.}$

100 kg. de 16% g.z. $\times 0,92816 \text{ vol. sp.} = 92,816 \text{ l.}$

900 kg. cupaj = 819,245 l.

Deci se va cupaja 443,970 litri must de 25 la sută g. zahăr, cu 282,459 litri de 13 la sută g. zahăr și cu 92,816 litri de 16 la sută g. zahăr, obținînd 819,245 litri cupaj de 20 la sută g. zahăr, care va avea un potențial alcoolic de 200:17 = 11,76 la sută vol. alcool.

(Continuare în Nr. viitor)

NOTA REDACȚIEI: Publicăm acest articol în dorința de a ajuta pe tehnicienii și inginerii viticolii în actuala campanie de cules și vinificație.

În rugămintea noastră, ne comunităm impresiile asupra articolului și eventual completări pe care le au de făcut.

La fierăria stațiunii, se lucra la recondiționatul unor cormane și axe de plug.

Asadar, un alt izvor de economii, o altă sursă a scăderii prețului de cost al hantrului.

Cum inginerul Stan Neia, dispecerul stațiunii, tocmai încheiasă situația lucrărilor la zi din ultima decadă, m-am interesat și de îndeplinirea planului lucrărilor din campania de toamnă.

La început, cele relatate mi s-au parut exagerări: pînă la 25 septembrie S.M.T.-ului Călugăreni a realizat 55 la sută din cei 3.475 hantri pe care trebuie să-i execute în această toamnă, slăbindu-se astoi stațiune frunțaș pe regiunea București, în vreme ce în toamna anului 1956, S.M.T.-ul era coada pe regiune. Unele brigăzi — ca a 2-a care lucrează la întovărășirea din comuna Mihai Brawu, au îndeplinit de pe acum întregul plan de producție al campaniei.

De altfel, și în celelalte două campanii agricole din acest an brigăzile S.M.T.-ului Călugăreni au obținut importante depășiri ale planului de producție — niciuna neîntorcîndu-se la stațiune cu planul îndeplinit.

Nu este de mirare că depășindu-se planul de producție, făcîndu-se economii tot mai importante, prețul de cost calculat după norme, prezintă pînă acum o importanță scădere, față de cel planificat.

Contabilul șef al stațiunii mi-a arătat cu vîdită mîndrie o serie de cifre. Iată-le:

Suma planificată pentru carburanți în acest an pînă la 1 septembrie a fost de 238.925 lei, dar s-au cheltuit numai 218.625 lei. Deci o economie de 20.300 lei — suma planificată pentru reparări a fost de 682.674 lei, dar s-a cheltuit (prin buna întreținere a motoarelor și prin executarea unor piese de schimb în atelierul propriu etc.) numai 758.425 lei. Deci o economie de 124.249 lei.

În general, pînă la data de mai sus, prețul de cost al hantrului a fost redus cu 19 lei.

„Și nu ne mulțumim deloc cu ce am realizat, mi-a mărturisit tov. Mircea Paulian, directorul stațiunii”.

Folosirea îngrășămintelor chimice în Ardeal

(Urmare din pag. 1-a)

dar administrate în amestec ce a avut un aspect de îngrășămintă granulat.

În urma experiențelor făcute timp de un an la Stațiunea experimentală a porumbului de la Turda, pe un cernozon slab levigat unde s-au folosit la ha doze de 150.300 și 400 kg azotat de amoniu, 200, 400, și 600 kg superfosfat la porumb, s-a constatat că dozele mijlocii și mari au determinat sporuri progresive de boabe și coceni; de asemenea îngrășămintele minerale au avut influență pozitivă asupra maturității știuleților la porumb.

La Stațiunea experimentală I.C.A.R. Cluj prin aplicarea de îngrășămintă fosfatice la stecia de zahăr au fost obținute sporuri de producție de 25,6—45,8 la sută. Astfel, varianta meingrășătită a dat o producție de rădăcini de 20.900 kg la ha pe cînd cea îngrășată cu 100 kg superfosfat praful la ha a dat 25.100 kg la ha. În cazul aplicării îngrășămintelor sub formă granulată sporul este și mai mare. Varianta îngrășată cu 100 kg superfosfat granulat simplu de pîidă, a dat o producție de 27.779 kg la ha, iar varianta cu 100 kg superfosfat granulat cu mranijă, 30.193 kg la ha.

La Stațiunea experimentală I.C.A.R. Cluj prin aplicarea de îngrășămintă organo-minerale la cartofi, au fost obținute sporuri de 13—27 la sută adică 2.584—5.459 kg la ha tuberculi peste producția matorului, realizîndu-se producții de 25.834 kg tuberculi la ha. Asemenea sporuri mari de producție au fost obținute prin aplicarea îngrășămintelor chimice și la stațiunile experimentale I.C.A.R. situate în zonele foarte favorabile culturii cartofului.

Putem afirma pe baza folosirii îngrășămintelor chimice, mal cu seamă a celor azotoase că producția pajștilor și a finețelor din Ardeal poate fi sporită cu 2.000—4.000 kg tin la ha.

În țara noastră, unde pămîntul și fi-nețele ocupă o suprafață de circa 4.300.000 ha se poate spori producția de mîșă verde și de fîn cu 100—150 la sută prin aplicarea îngrășămintelor.

Pe baza rezultatelor obținute la diferitele stațiuni experimentale I.C.A.R. din Ardeal se poate afirma că aplicarea îngrășămintelor organice, organo-minerale și chimice împletită cu o agrotehnică rațională a lucrării pămîntului, a întinerii culturilor, a recoltării produselor agricole vegetale, poate duce la mărirea producțiilor medii ce se obțin în prezent în această parte a țării și chiar la dublarea lor.

În ultimii ani încrederea țăranilor muncitori în aplicarea îngrășămintelor chimice a crescut mult. Tehnicienii și inginerii agronomi trebuie să folosească din plin acest fapt pentru a convinge pe cit mai mulți cultivatori să procure și să folosească pe scară largă aceste îngrășămintă. Este necesar să se ducă o acțiune susținută pentru asigurarea unor producții mari în anul viitor îndeosebi la cultura grîului de toamnă. După cum s-a arătat în cuprinsul acestui articol pentru grîul de toamnă superfosfatul se va aplica sub arătura de însămînțare în cantitate de 200 kg la ha. În cazul cînd grîul urmează după o legumînecă nu este necesară administrarea de îngrășămintă azotoase; dacă premergătoare grîului este porumbul sau altă plantă, va trebui negreșit să aplicăm la însămînțare 80—100 kg azotat de amoniu. Pentru culturile de porumb, de floarea-soarelui, de stecia de zahăr, cartofi și altele de asemenea se va aplica odată cu arătura de toamnă cantități de 200 kg superfosfat și 50—100 kg sare potașică. În primăvară pe faze de vegetație se vor mai da parțial îngrășămintă chimică, după caz.

ÎN GRĂDINA DE LEGUME



Grădina de legume a adus în acest an gospodăriei colective din Bujoreni, raionul Rm. Vilcea însemnate venituri. În fotografie: Elena Paraschiv recoltează roșii. Foto: AGERPRES

Insilozări cu sprijinul S.M.T.-ului

Spre deosebire de anii trecuți în acest an, S.M.T. Carel execută un volum complex de lucrări mecanizate. Printre altele, S.M.T.-ul ajută gospodăriile colective și sînturile populare comunale la insilozarea nutrețurilor necesare asigurării hranei animalelor.

Mecanizatorii noștri, — imi spunea zilele trecute tov. ing. Adrian Rogoianu — agronomul șef al stațiunii, insilozază fărjalele cu ajutorul a 2 tocatore acționate de motoare stabile și a unei combine pentru siloz cu două remorci, acționată de un tractor U.T.O.S. cu reductor. Randamentul unei tocatore este de 30 tone, iar al combinei de 2,5—3 ha porumb pentru siloz, zilnic!

Muncind cu vrednicie mecanizatorii S.M.T.-ului Carel, primii care s-au evidențiat tractorisții Nicolae Nagy și David Alexandru, au terminat insilozările la gospodăriile colective din comunele Motilniș Mic, Sîmniculăuș, Sanișliu, Andriș, Tîream și Petrești. Pe terminate sînt aceste lucrări și la celelalte unități, printre care: gospodăria colectivă din comuna Berveni unde se vor insiloză anul acesta 2.000 tone, și altele.

Procedee de ameliorare a compoziției musturilor de struguri (I)

Ing. CONST. STANESCU

Prin urmare, într-un butoi de circa 1000 litri capacitate se va cupaja 238,6352 litri must de 12 la sută g. zahăr cu 504,7336 litri must de 22 la sută g. zahăr și se va obține 741,3688 litri must cupaj de 19 la sută g. zahăr, lăsînd gîd restul butoiului pînă la 1000 litri spațiu necesar pentru fermentare. Cupajul preparat are un potențial alcoolic de 190:17 = 11,16 la sută vol. alcool.

Volumul specific al musturilor (volumul în litri al unui kg. de must la +15°C de diferite concentrații în zahăr, îl dăm în tabelul alăturat.

2. De multe ori se ivesc cazuri în producție cînd trebuie să se tacă cupaj din 3 musturi. Să presupunem că trebuie să preparăm 900 kg. cupaj must de 20 la sută g. zahăr din 3 musturi: 500 kg. must de 25 la sută g. zahăr și 2 musturi de 13 la sută g. zahăr și 16 la sută g. zahăr.

Deoarece în producție mustul nu se cîntărește în kg, ci se măsoară în litri, kilogramele de must se transformă în litri, astfel:

240 kg must $\times 0,94598 \text{ val. sp.} = 226,6352 \text{ litri must}$

560 kg must $\times 0,90131 \text{ val. sp.} = 504,7336 \text{ litri must}$

800 kg must cupaj de 19 la sută g. zahăr = 741,3688 litri must cupaj.

VOLUMUL SPECIFIC AL MUSTURILOR NECONCENTRATE ȘI CONCENTRATE

% gr. zahăr	Vol. specif.	% gr. zahăr	Vol. specif.	% gr. zahăr	Vol. specif.	% gr. zahăr	Vol. specif.
10	0,95502	20,5	0,90794	45,5	0,81000	56	0,76500
10,5	0,95275	21	0,90572	46	0,80778	56,5	0,76300
11	0,95048	21,5	0,90351	46,5	0,80557	57	0,76100
11,5	0,94823	22	0,90131	47	0,80335	57,5	0,75900
12	0,94598	22,5	0,89912	47,5	0,80113	58	0,75700
12,5	0,94375	23	0,89696	48	0,79915	58,5	0,75500
13	0,94153	23,5	0,89482	48,5	0,79769	59	0,75300
13,5	0,93932	24	0,89282	49	0,79477	59,5	0,75100
14	0,93712	24,5	0,89016	49,5	0,79250	60	0,74900
14,5	0,93493	25	0,88754	50	0,79030	60,5	0,74765
15	0,93266	25,5	0,88554	50,5	0,78820	61	0,74445
15,5	0,93041	26	0,88355	51	0,78600	61,5	0,74285
16	0,92816	26,5	0,88137	51,5	0,78400	62	0,74060
16,5	0,92584	27	0				

Marea sărbătoare A CHINEI POPULARE

La 1 octombrie se împlinesc 9 ani de când în piața centrală din Pekin răsunau uralele celor peste un milion de oameni adunați să salute cel mai mare eveniment care avea loc în viața poporului chinez, în istoria lui: proclamarea Republicii Populare Chineză.

În aceeași zi s-au adunat într-una din zilele trecute pașnicilor constructorii ai Chinei socialiste, pentru a protesta cu tărie împotriva mirșavelor provocări imperialiste din regiunea Taiwanului. Ei și-au exprimat hotărârea de a apăra cu orice preț și au urmat unei lupte dure de decenii întregi, de a apăra scumpă republică populară, fărâșită prin lupta grea a poporului muncitor, cenusă de Partidul Comunist Chinez.

În cei nouă ani care s-au scurs de la proclamarea R. P. Chineze a fost lămurită complet dominația singuroasă a imperialismului, s-a consolidat independența și unitatea țării, s-au obținut succese de seamă în domeniul politic, social, economic. Industria grea se dezvoltă într-un ritm rapid. Dacă la eliberarea nivelului cel mai ridicat al producției anuale de fontă era de 1.800.000 tone, iar la oțel de 900.000 tone, în anul 1957 producția a atins 5 milioane tone fontă și 4.500.000 tone oțel. În 1958, printr-un al celui de-al doilea plan cincinal, sporul de producție în industrie a ajuns la aproape 50 la sută față de anul precedent.

Mari succese au fost obținute și în agricultură. În țara noastră și în primăvara acestui an țărani au lărgit suprafața irigată a țării cu peste 300 milioane mu (15 mu au 1 ha) cîră ce depășește tot ce a fost făcut în acest domeniu de strămoșii chinezilor în decurs de câteva mii de ani. Întreaga țară este o grădiniță irigată. S-au efectuat pentru irigații 25 miliarde metri cubi de lucrări terasiere, adică de 140 de ori mai mult decât volumul lucrărilor terasiere și de pietri efectuate la construirea canalului Panama. Un cîntec nou chinez spune: „Pământuri roșii, pământuri galbene Noi le vom preface în pământuri negre”

Într-adevăr în acest an țărani muncitori au adunat o cantitate atât de imensă de îngrășăminte, încât în medie, fiecare mu de pământ arabil îi revin de trei ori mai multe îngrășăminte decât în anul 1950.

Nu-i de mirare deci că anul 1958 a adus harnicului popor chinez recolte bogate, fără precedent în istorie. Potrivit datelor primite pînă acum, două județe au strîns în medie la hectar 4.500 kg grâu, 10 județe — 3.750 kg și o serie de cooperative — 7.500 kg. Creșterea acestora a producției, obținută în primul an după cooperativizarea totală a agriculturii reprezintă o strălucită dovadă a superiorității muncii în comun asupra celei individuale.

Totă această succese obținute în construcția socialistă au permis ridicarea simțitoare a nivelului de trai, material și cultural al populației. Vișitorii de acți ai Chinei, chiar și cei ce nu sînt însuși țărani, de cele mai bune sentimente față de socialism, recunosc, dacă cu mică, un dram de bună credință, progresul mari obținute de poporul chinez. „Țara celor 600 de milioane de locuitori a devenit de nerecunoscut, ea înaintea cu pași uriași către bunăstare” a declarat colaboratorul ziarului „Le Monde”, Robert Guillaud.

În viața internațională a sporit mult prestigiu și influența ei mare putere a R. P. Chineze. Dezvoltînd necentenit prietenia și colaborarea cu Uniunea Sovietică și cu celelalte state ale lagărului socialist, statul democratic-popular al Chinei noi este totodată un factor puternic de stabilitate și întărire a păcii în Asia și în lumea întreagă.

În ultimul timp întreaga omenire urmărește plină de indignare provocările imperialiștilor americani în regiunea Taiwanului. Agresorii nu vor să-și lăse de avertismentele repetate ale R. P. Chineze și să tragă învățăminte din lecțiile istoriei. Aiături de marea popor chinez se află popoarele lagărului socialist în frunte cu

Uniunea Sovietică și toți iubitorii de pace din lumea întreagă.

Poporul român urmărește cu căldă simpatie, cu dragoste frățească succesele interne și internaționale ale Chinei Populare.

De curind în țara noastră au avut loc impresionante mitinguri de protest împotriva agresiunii cîinii ciankaiștice și a provocatorilor americani. „Să fie retrase imediat trupele americane din insulele chineze”, „R. P. Chineză trebuie reprezentată în Organizația Națiunilor Unite” au scandat sute de mii de glăsurii.

Contrar voinței popoarelor, mașina de vet americană a izbutit să împiedice și la recenta sesiune a O.N.U. recunoașterea drepturilor legitime ale mării R. P. Chineze. Imperialiștii americani nu vor să vadă, nu le convine să vadă că ciankaiștii pe care ei îi susțin este o fantomă, o tristă rămășiță a unor vremuri apuse și că pe banca de la O.N.U. trebuie să ocupe locul reprezentanților Chinei Populare, al țării ce a devenit în lume o mare putere, apărătoare hotărâtă a păcii.

Cu prilejul marii sărbători a poporului frate chinez, poporul român urează poporului chinez noi și mari succese în dezvoltarea economiei și culturii, în ridicarea nivelului său de trai, în restabilirea totală a drepturilor interne și internaționale, în construirea societății lipsite de exploatare.

Lupta țăranilor coreeni pentru sporirea producției agricole

Peste 70 la sută din teritoriul părții de nord a Republicii noastre, este o regiune muntoasă. Aici, posibilitățile de a extinde în viitor suprafețele cultivabile sînt reduse. De aceea, țărani din patria noastră au dus de ani de zile lupta pentru sporirea recoltei pe unitatea de suprafață. Pînă la eliberare însă țărani nu au reușit să obțină rezultatele dorite. Numai după eliberarea țării noastre de sub jugul colonial al imperialiștilor japonezi și instaurarea puterii populare și, mai ales pe măsură ce se înlăpau transformarea socialistă a agriculturii, a sporit repede și volumul producției agricole.

Anul trecut, deși condițiile climatice au fost foarte nefavorabile, seceta prelungindu-se mai mult de 90 zile, țărani nostri au recoltat totuși cîte 3.200 tone boabe, ceea ce reprezintă 11,4 la sută față de recolta totală de grîne pe 1956 și 168,7 la sută, față de 1946.

În sectorul pomiculturii, crunt lovit în timpul războiului, recolta de fructe a sporit, față de anul 1956 de 2,7 ori. A sporit considerabil și producția de legume, precum și la culturile tehnice.

În prezent, partea de nord a țării noastre s-a transformat dintr-o regiune cu produse agricole puține într-una care-și asigură necesitățile de consum prin propriile ei mijloace, dispunînd chiar și de surplusuri. Acesta este rezultatul direct al politicii economice juste a Partidului Muncii din Coreea și a guvernului Republicii, care urmărește dezvoltarea industriei grele, paralel cu dezvoltarea industriei ușoare și a agriculturii, a luptei directe a țărânilor noastre pentru sporirea producției pe unitatea de suprafață.

În 1957, recolta de orez pe un tenbo a atins în medie 2915 kg față de 2491 kg în 1951, iar recolta de porumb pe un tenbo, 1489 kg, față de 974 kg în 1944.

În primul plan cincinal al economiei țării noastre se prevede ca recolta de orez să ajungă în anul 1961

președinta cooperativei agricole de producție din Velka Přítočina. Anul acesta ea a absolvit școala de un an pentru președinții de cooperative. Cit de bine și-a asimilat cunoștințele, cit de energică și cit de înțelept își conduce cooperativa și cit de înțelegătoare este ea față de oameni. S-au învîntat Kratka, zootehnică la cooperativa de producție agricolă din Chyne, unde s-a obținut cea mai mare recoltă de porumb din Republică.

Astăzi, unele dintre femeile care lucrează în agricultură sînt deputate în Marea Adunare Națională, ca adevărate reprezentante ale poporului nostru.

Actualmente, în cooperativele noastre se analizează hotărîrea celui de-al XI-lea Congres al Partidului Comunist Cehoslovac și materialele care vor fi discutate la cel de-al IV-lea Congres al cooperativei de producție agricolă care va avea loc la începutul anului viitor. Femeile participă intens la discuțiile care au ca scop îmbunătățirea condițiilor de construire a socialismului în patria noastră. Ele își iau angajamente pe care fără îndoială că le vor duce la bun sfîrșit.

Femeile noastre știu ce înseamnă pînă la urmă și solidaritatea cu oamenii muncii din lumea întreagă. De aceea întimpină cu bucurie în mijlocul lor delegațiile din Uniunea Sovietică și țările de democrație populară și pe oamenii muncii din țările capitaliste și coloniale. Ele vor întimpina cu inimă plină de bucurie în orice din cooperativele noastre de producție agricolă și pe femeile române și vor considera ca o mare cinste dacă vor avea prilejul să le ureze bun venit la ele acasă.

Pentru preîntîmpinarea unui atac prin surprindere Memorandumul Guvernului R. P. Romîne

În actuala sesiune a Organizației Națiunilor Unite, Avram Bunaciu, ministrul Afacerilor Externe al R. P. Romîne a arătat că țara noastră, ca stat în vecinătatea cărui se află baze militare americane pe teritoriul străine este în mod deosebit interesată în luarea unor măsuri care să asigure securitatea țărilor statelor și apărarea păcii. A devenit un bun cîștig metoda potrivit căreia, din ansamblul măsurilor de dezarmare pot să fie discutate și soluțiile separate ale măsurilor care sînt aplicabile imediat și în calea cărora nu există greutăți obiective prea mari.

Una din aceste măsuri se referă la prevenirea unui atac prin surprindere a unui stat împotriva altor state. După cum se știe în legătură cu această problemă guvernul U.R.S.S. a adresat, la 15 septembrie, o notă guvernului S.U.A. în care se propune convocarea la Geneva a unei conferințe a experților din S.U.A., Marea Britanie, Franța, Belgia, U.R.S.S., Polonia, Cehoslovacia și România, pentru elaborarea în termen scurt a unor recomandări privind măsurile pentru preîntîmpinarea unui atac prin surprindere.

În memorandumul de la 25 septembrie, guvernul R. P. Romîne își exprimă deziderul său acord cu privire la propunerile guvernului sovietic. „Guvernul Republicii Populare Romîne — se spune în memorandum —

consideră că adoptarea unor măsuri eficiente pentru prevenirea unui atac prin surprindere al unui stat împotriva altor state ar constitui un aport însemnat la desinterea internațională și la evitarea unui nou război. Aceasta, cu atât mai mult cu cit continuarea cursului înarmărilor, existența bazelor militare ale unor puteri occidentale pe teritoriul altor țări, ocuparea de către forțele agresive a unor

teritorii de încordare în diferite părți ale lumii produc în prezent o creștere simțitoare a pericolului unui nou război.”

Acest memorandum a fost trimis, prin intermediul șefilor misiunilor diplomatice, următoarelor țări: U.R.S.S., R. Cehoslovacă, R. P. Polonă, Marea Britanie, Belgia, S.U.A. și Franța.

De 8 ani de zile imperialismul american își face de cap fără nici o pînă pe insula Taiwan și pe insulele Penhuleado. Folosind cîcia coruptă a lui Cian Kai-și, ei au acaparat ilegal aceste insule — străvechi teritorii chineze — și le-au transformat într-un cap de pod pentru neînțelese provocări armate și acțiuni subversive împotriva Chinei continentale. Încă în timpul primului război al opiumului (1839-1841) unitățile engleze de represalii, avînd drept bază insula Tzimindao (Quemoy), pe care o coloniseră, au invadat orașul Siamic (Amoi). În 1949, cînd poporul chinez i-a alungat pe gomin-daniștii de pe continent el ar fi eliberat fără îndoială și toate insulele care-i aparțin, inclusiv Taiwanul, dacă

nu ar fi fost ajutorul militar acordat de Statele Unite ciankaiștilor. În vara anului 1950, flota a 7-a americană a intrat în strîmtorarea Taiwan, iar trupele americane au debarcat pe insulă.

Măturat de pe continent de revoluția populară, regimul reacionar de tip feudal al lui Cian Kai-și s-a mutat în Taiwan. Întreaga industrie de pe insulă a fost acaparată de monopolurile americane. Compania electrică Westinghouse a pus mina pe gospodăria electro-energetică a insulei, uzinele de aluminiu din Gaosun sînt administrate în „comun” de ciankaiștii și conernul american Reynolds Metals, șantierul naval al fost „inchișitate” firmei Ingalls etc.

Într-o situație deosebit de grea se află și agricultura. Așa-zis „reformă agrară” înfăptuită de autoritățile din Taiwan menține de fapt sistemul feudal de stăpînire a pămîntului de către moșierii și chiburi. În afară de impozitul funciar, militar, pe gospodăria ei, în afară de plata pentru folosirea surselor de apă, țărani sînt obligați să dea anual 60 la sută din recolta pentru plata impozitelor și a diferitelor taxe. Între 1949 și 1957 inclusiv, tribunaletle din Taiwan au judecat peste 1.000.000 de procese în legătură cu datoriile țăranilor către fisc.

Pe de altă parte, din electivul de circa 500.000 soldați ciankaiștii, mulți sînt vîrstnici. Deseri comandamentul gomin-danișt este nevoit să renunțe la serviciile unor unități întregi și să le trimită să are pămîntul, creînd un fel de „colonii militare”. Cit, privește încercările de a „întineri” armata recrutînd tineri țărani, mulți dintre aceștia refuză să presteze serviciul militar și se ascund.

Acesta este situația în Taiwanul cotropit de trădătorii Cian Kai-și și imperialismului american. Poporul chinez are tot dreptul — și hotărîrea sa este de nezdruclinat — de a elibera Taiwanul și insulele Penhuleado, iar în această chestiune nu este admisibil nici un amestec din afară. E timpul să se pună capăt provocărilor imperialiștilor americani, e timpul să se inițieze pericolul care amenință pacea întregii lumi.

Noua universitate agricolă din Hănan

O nouă universitate agricolă a fost înființată în județul Mencin, provincia Hănan, pe lîngă cooperativa agricolă „Diciuan” din satul Binlo.

Universitatea are 17 facultăți: de agricultură, industrie, silvicultură, tehnică, chimie, zootehnie, medicină, artă etc. la care sînt înscriși 500 de studenți. Universitatea are sarcina de a specializa țărani în diverse domenii.

Metoda de predare care se aplică în această universitate constă în îmbinarea studiilor politice cu cele profesionale, studenții căpătînd atît cunoștințe de specialitate cît și cunoștințe legate de experiența practică în producție.

Asemenia facultăți au fost înființate în mai multe părți ale Chinei, sub denumirea de „universități pentru specializarea lucrătorilor roșii”.

Căi ferate construite de țărani

Trei căi ferate pe distanțe reduse au fost recent construite de populația rurală din două județe ale provinciei Gansu și Sansi. Această realizare importantă a populației rurale a fost inspirată din politica Partidului Comu-

nist Chinez de a construi „mult, repede, bine și economic”.

Șinele, culele și traversele, pentru aceste căi ferate sînt de producție locală, iar locomotivele folosesc motoare de automobil transformate. Aceasta

arată că un județ cu o industrie nelumescă și cu resurse financiare și tehnice limitate poate face lucruri importante sporîndu-se pe mase, scoțînd la iveală spiritul creator al poporului.

Construirea acestor căi ferate rurale marchează o nouă etapă în dezvoltarea transportului rural al Chinei, constituînd un exemplu în munca pentru construirea de noi căi ferate de către popor.

VIAȚA țăranilor muncitoare DIN R. Cehoslovacă

În trecut, în Republica Cehoslovacă, femeile care munciau în agricultură aveau o viață foarte grea.

Pentru ca să acopere cerințele cele mai elementare ale gospodăriei trebuiau să vîndă ultimul litru de lapte și ultimul ou. De multe ori trebuiau să se scoale cu noaptea în cap ca să meargă cu produse agricole pe jos în orașele aflate la zeci de kilometri distanță de satul natal. Acesta rămîneau copiii fără supraveghere și fără o mîncare caldă. Și de multe ori se întîmpla ca să se întorcă acasă cu marfa nevîndută.

Cu toate că în Cehoslovacia se făcuseră cele mai felurite mașini agricole, nici țărani cu gospodării individuale și nici țărani mijlociași nu le puteau cumpăra. Lucrau cu brațul și sapa și de multe ori trebuiau să lucreze chibaburii pentru ca aceștia să le împrumute apoi unelte agricole și mijloacele de tracțiune. Chibaburii își lucrau pămîntul în perioadă cea mai bucuria a muncii agricole în timp ce țărani săraci trebuiau să-și lucreze bruma de pămînt cînd apucau.

Și mai rău o duceau familiile muncitoare agricole. Bērba și și coștile acestora lucrau pe moșii de multe ori numai pentru hrana zilnică. Mamele erau tericite dacă puteau aduce acasă puțină mîncare pentru copiii flămînzii. Pentru cele mai mici greșeli, moșierul atunga întreaga familie după terminarea muncii agricole. Legile de protecție a muncii erau doar o spălată parlamentară ca în orice stat capitalista. Guvernul era la cheremul moșierilor și industriștilor, iar muncitorii nu puteau să capete dreptate nici în fața tribunalului. Cu mult mai rău o ducea situația acestora care aveau un salariu și

MARIE MARKOVA redactor-șef la revista „Stațuri pentru familia sătească”

mai mic, condiții de lucru și mai proaste.

Numai Partidul Comunist a fost acela care a luat apărarea muncitorilor agricoli, a țăranilor cu gospodării individuale și a familiilor acestora prin reprezentanții săi din Parlament sau prin intermediul presei de stingă. Această situație grea era și în Slovacia și Ucraina subcarpatică unde se ducea politica de stoarcere a impozitelor de la micii producători ai sticlei de zahar din aceste regiuni.

Femeile care lucrează în agricultură și muncitorii agricoli au început o viață nouă abea în statul democratic-popular. Majoritatea femeilor noastre sînt astăzi conștiente că egalitatea în drepturi poate exista numai atunci cînd dispore exploatarea. De aceea, în multe state femeile au devenit inițiatorii cooperativei agricole de producție, de aceea ele caută necentenit să dezvolte și să întărească aceste cooperative. Femeile formează nucleul grupelor de muncă la cîmp și în grădini. În multe cooperative ele ocupă funcția de agronomi, zootehnicieni, contabili, șefi de brigăzi. Sînt multe femei care ocupă funcția de președinte al cooperativei agricole de producție. Dar ceea ce este mai important este faptul că femeile noastre își completează necentenit cunoștințele. Îmi amintesc de membră colegeiului ziarului nostru, tovarașă Anna Bilkova,

președinta cooperativei agricole de producție din Velka Přítočina. Anul acesta ea a absolvit școala de un an pentru președinții de cooperative. Cit de bine și-a asimilat cunoștințele, cit de energică și cit de înțelept își conduce cooperativa și cit de înțelegătoare este ea față de oameni. S-au învîntat Kratka, zootehnică la cooperativa de producție agricolă din Chyne, unde s-a obținut cea mai mare recoltă de porumb din Republică.

Astăzi, unele dintre femeile care lucrează în agricultură sînt deputate în Marea Adunare Națională, ca adevărate reprezentante ale poporului nostru.

Actualmente, în cooperativele noastre se analizează hotărîrea celui de-al XI-lea Congres al Partidului Comunist Cehoslovac și materialele care vor fi discutate la cel de-al IV-lea Congres al cooperativei de producție agricolă care va avea loc la începutul anului viitor. Femeile participă intens la discuțiile care au ca scop îmbunătățirea condițiilor de construire a socialismului în patria noastră. Ele își iau angajamente pe care fără îndoială că le vor duce la bun sfîrșit.

Femeile noastre știu ce înseamnă pînă la urmă și solidaritatea cu oamenii muncii din lumea întreagă. De aceea întimpină cu bucurie în mijlocul lor delegațiile din Uniunea Sovietică și țările de democrație populară și pe oamenii muncii din țările capitaliste și coloniale. Ele vor întimpina cu inimă plină de bucurie în orice din cooperativele noastre de producție agricolă și pe femeile române și vor considera ca o mare cinste dacă vor avea prilejul să le ureze bun venit la ele acasă.

Articol scris pentru ziarul „AGRICULTURA NOUA”

la 4 tone pe un tenbo, porumbul la 2,5 tone, iar grîul la 1,5 tone. Țărânilo noastră s-a arătat însă să îndeplinească aceste sarcini înainte de termen.

După instaurarea puterii populare în țară rețeaua sistemelor de irigație a crescut vertiginos. Astfel, numai în perioada de după război — a planului de 3 ani făcut după război — în anul 1950—1953 împotriva agresiunii imperialiștilor americani) de refacere și de dezvoltare a economiei, statul a construit cîteva mari sisteme de irigare înglobînd sistemul de irigare din provincia Phenianul de Sud și majoritatea canalelor mici și mijlocii făcute de populație.

Dar țărani nostri, guvernul popular nu se oprise la succesele obținute. Încă în perioada primului plan cincinal (1957—1961) se vor construi noi sisteme mari de irigație, între care și sistemele Kian și Odidon.

Alături de irigarea suprafețelor fertile, țărani nostri acordă o mare atenție și irigații suprafețelor puțin fertile. Anul trecut, în primăvară, țărani nostri lupînd cu seceta, au irigat și suprafețele puțin fertile, și au reușit să obțină cantități mari de produse agricole. Astfel, ca urmare a luptei active a țăranilor nostri pentru irigarea suprafețelor nefertile, începută încă anul trecut, s-au construit sisteme de irigare, care asigură irigarea a peste 200 de mii de tenbo.

Țărani nostri trunțaiși pînă seama de condițiile climatice ale țării noastre, unde vara este relativ scurtă, au introdus folosirea răsădurilor de orez crescut pe teren uscat și acoperit.

De pildă, colectivul cooperativei agricole Vonsa, județul Mundek, provincia Phenianul de sud, cultivînd pe teren irigat răsăd de orez crescut pe teren uscat și acoperit, a obținut o recoltă de orez în medie de 6,5 tone de pe un tenbo, adică de două ori mai mult decât prin transplantarea răsădurii cultivate pe teren irigat.

În domeniul cultivării culturilor tehnice, mai ales în cultura bumbacului s-au făcut mari schimbări. Mai de mult, în regiunile de nord ale țării noastre, din cauza gerurilor timpurii, bumbacul a fost cultivat fără rezultate bune. Dar anul trecut, membrii cooperativei agricole din

E timpul să se pună capăt provocărilor

De 8 ani de zile imperialismul american își face de cap fără nici o pînă pe insula Taiwan și pe insulele Penhuleado. Folosind cîcia coruptă a lui Cian Kai-și, ei au acaparat ilegal aceste insule — străvechi teritorii chineze — și le-au transformat într-un cap de pod pentru neînțelese provocări armate și acțiuni subversive împotriva Chinei continentale. Încă în timpul primului război al opiumului (1839-1841) unitățile engleze de represalii, avînd drept bază insula Tzimindao (Quemoy), pe care o coloniseră, au invadat orașul Siamic (Amoi). În 1949, cînd poporul chinez i-a alungat pe gomin-daniștii de pe continent el ar fi eliberat fără îndoială și toate insulele care-i aparțin, inclusiv Taiwanul, dacă

nu ar fi fost ajutorul militar acordat de Statele Unite ciankaiștilor. În vara anului 1950, flota a 7-a americană a intrat în strîmtorarea Taiwan, iar trupele americane au debarcat pe insulă.

Măturat de pe continent de revoluția populară, regimul reacionar de tip feudal al lui Cian Kai-și s-a mutat în Taiwan. Întreaga industrie de pe insulă a fost acaparată de monopolurile americane. Compania electrică Westinghouse a pus mina pe gospodăria electro-energetică a insulei, uzinele de aluminiu din Gaosun sînt administrate în „comun” de ciankaiștii și conernul american Reynolds Metals, șantierul naval al fost „inchișitate” firmei Ingalls etc.

Într-o situație deosebit de grea se află și agricultura. Așa-zis „reformă agrară” înfăptuită de autoritățile din Taiwan menține de fapt sistemul feudal de stăpînire a pămîntului de către moșierii și chiburi. În afară de impozitul funciar, militar, pe gospodăria ei, în afară de plata pentru folosirea surselor de apă, țărani sînt obligați să dea anual 60 la sută din recolta pentru plata impozitelor și a diferitelor taxe. Între 1949 și 1957 inclusiv, tribunaletle din Taiwan au judecat peste 1.000.000 de procese în legătură cu datoriile țăranilor către fisc.

Pe de altă parte, din electivul de circa 500.000 soldați ciankaiștii, mulți sînt vîrstnici. Deseri comandamentul gomin-danișt este nevoit să renunțe la serviciile unor unități întregi și să le trimită să are pămîntul, creînd un fel de „colonii militare”. Cit, privește încercările de a „întineri” armata recrutînd tineri țărani, mulți dintre aceștia refuză să presteze serviciul militar și se ascund.

Acesta este situația în Taiwanul cotropit de trădătorii Cian Kai-și și imperialismului american. Poporul chinez are tot dreptul — și hotărîrea sa este de nezdruclinat — de a elibera Taiwanul și insulele Penhuleado, iar în această chestiune nu este admisibil nici un amestec din afară. E timpul să se pună capăt provocărilor imperialiștilor americani, e timpul să se inițieze pericolul care amenință pacea întregii lumi.

Numai cu 3 lei

DUTETI CISTIGA 2000 LEI LA LOTERIA

LOTĂRIE

NUMAI CU 3 LEI

DUTETI CISTIGA 2000 LEI LA LOTERIA

NUMAI CU 3 LEI

DUTETI CISTIGA 2000 LEI LA LOTERIA