

AGRICULTURA

Anul V — Nr. 480
Marți 2 decembrie 1958

NOUĂ

4 pagini
Preț 20 de bani

Organ al Ministerului Agriculturii și Silviculturii din R. P. R.

Toate forțele pentru terminarea muncilor agricole de sezon!

Au depășit planul

Aproape toate cele 109 unități agricole cooperatiste din cuprinsul raionului Videle, regiunea București, au terminat executarea arăturilor adinci de toamnă. Frunțase la aceste lucrări sunt cele 8 gospodării din raion care au depășit chiar planul arăturilor adinci, ca și întovărășirile din comunele Flămânda și Baciu.

Cit mai multe arături adinci!



Săptămîna aceasta s-a lucrat intens în majoritatea regiunilor țării pentru terminarea arăturilor adinci în regiunile Pitești și Hunedoara, această lucrare a fost efectuată pe toate suprafețele prevăzute, iar în regiunile Stalin, Oradea, Craiova și Regiunea Autonomă Maghiară se ară în prezent ultimele suprafețe planificate.

Gospodăriile agricole colective din regiunile Timișoara, Stalin, Bacău și Intovărășirile agricole din regiunile Oradea, Cluj, Stalin și Regiunea Autonomă Maghiară au terminat arăturile adinci. Pe întreaga țară, potrivit datelor primite de Ministerul Agriculturii și Silviculturii, arăturile adinci pentru înșămînțări de primăvară au fost executate pe 3.475.400 ha., ceea ce reprezintă 82 la sută din suprafața prevăzută. Arăturile adinci realizate

plnă acum întrec cu 1.500.000 ha. suprafața realizată în perioade corespunzătoare anului trecut.

În regiunile Iași, Galați, Ploiești, Suceava și București, posibilitățile existente și condițiile bune de lucru n-au fost folosite corespunzător și din această cauză arăturile sînt mult rămase în urmă. Această lucrare este întârziată și în gospodăriile agricole de stat din regiunile Iași, Suceava, Bacău și Baia Mare. Trebuie continuată munca politică în sate pentru mobilizarea tuturor mijloacelor necesare terminării în cîteva zile a arăturilor de toamnă și desjelenirilor în toate regiunile, pe toate suprafețele prevăzute.

Identificarea terenurilor ce urmează să fie înșămînțate în anul viitor cu sîcile de zahăr și floarea-soarelui, executarea arăturilor pe toate aceste suprafețe și îngrășarea lor trebuie, de asemenea, să se termine în următoarele zile. În regiunile cultivate de orez să se intensifice și să se termine grabnic proiectarea și amenajarea ovezărilor, precum și încheierea contractelor de cultură.

(Agerpres)

IN RAIONUL SACUENI

Ingropatul viei trebuie grăbit

Recolta de straguri culeasă în această toamnă de podgoriile raionului Săcueni, a fost cu peste 35 la sută mai mare decît cea realizată în ultimii 5-6 ani. Acest plus de producție se datorează în mare parte lucrărilor făcute la timp și de bună calitate. La sfîrșitul lui noiembrie 1957, de pildă, în raion nu era aproape nici o vie nobilă neingropată.

Nu se poate spune însă același lucru și în toamna aceasta. Fără îndoială că culesul unui rod alt de bogat a necesitat mult timp, dar nu mai puțin adevărat că sînt trei săptămîni încheiate de cînd ultimul bob de strugure a fost vinificat.

Cu toate acestea ingropatul viei — lucrare deosebit de importantă în asigurarea unui rod bogat în anul viitor — s-a făcut pe suprafețe mult prea mici față de posibilități. Dacă în comuna Șimian și Cadea vîile sînt aproape în întregime ingropate, în comuna Dîoșig s-au ingropat abia 100 de ha din cele 400 existente, în comuna Sîrbii numai 55 de ha din 290, iar în comuna Sălacea doar 15 ha din cele 240. Mult rămasi în urmă cu ingropatul viilor sînt și colecțiștii din Săcueni, Sălacea, Șimian, Ciubuc și alte comune. Pe întreg raionul Săcueni ingropatul viilor s-a executat pînă mai zilele trecute pe numai 776 de ha., ceea ce înseamnă abia 33 la sută.

Timpul a fost pînă acum favorabil efectuării ingropatului. De acum înainte însă ne putem aștepta oricînd la sosirea înghețului. În această situație vîile neingropate pot suferi pierderi serioase. Desigur că nici un viticultor din raion nu-și dorește acest lucru. De aceea, organele de stat de la raion și comune trebuie să mobilizeze la ingropatul viei pe toți podgorienii astfel încît această importantă lucrare să fie terminată într-un timp cît mai scurt.

C. VASIA

Cu sprijinul S.M.T.-ului

Anul acesta, membrii întovărășirii agricole „1 Mai” din comuna Clondru, raionul Mizil, au obținut în medie cu 400 kg porumb la hectar mai mult decît țărani muncitori cu gospodărie individuală din comună. La acest succes a contribuit și faptul că terenul cultivat cu porumb a fost orogrit din toamna trecută.

De asemenea, întovărășii din Clondru au hotărît ca toată suprafața destinată culturilor de primăvară să fie orogrită acum, toamna. Pentru aceasta, ei au cerut sprijinul S.M.T.-ului Stîlpu. Astfel, brigada de tractoare condusă de tov. Constantin V. Iordache a executat arături adinci pe întreaga suprafață planificată.

În efectuarea arăturilor de bună calitate s-au evidențiat în mod deosebit tractoriștii Radu Teodorescu, Matei I. Vasile și alții.

Ogor de toamnă — producție sporită

Înșămînțînd porumbul în ogor de toamnă, membrii întovărășirii agricole „Podșul Mrezești” din comuna Reduța Tâlar, raionul Iași, au obținut în anul acesta o producție medie de peste 2.000 kg boabe la ha. Alte unități agricole din comună care au înșămînțînt porumbul în arătură de primăvară n-au dobîndit decît 1000-1.200 kg la ha. Această diferență de recoltă l-a convins pe majoritatea întovărășirilor asupra importanței ogorului de toamnă. De aceea, toate cele 5 întovărășiri din comună luptă să realizeze ogoare de toamnă pe toate suprafețele ce le vor înșămînțînt în primăvară.

Lucrări în podgorie

În prezent, una din preocupările de seamă ale colectivului de muncitori și tehnicieni din gospodăria agricolă de stat Copou, din regiunea Iași, este ingropatul viei și completarea de goturi în vîi. Zilele trecute, via gospodăriei era ingropată pe mai bine de 90 la sută din suprafața și se lucra de zor la făcîntul gropilor în vederea completării goturilor. Frunțasă pe gospodărie este brigada mair-trului viticol Toma Petru, care a terminat, prima, de ingropat cele 36 de ha de vie de care răspunde.

Foto: D. CONSTANTINESCU

În zilele de 26—28 noiembrie 1958 a avut loc ședința plenară a C.C. al P.M.R.
Plenara a avut la ordinea de zi dezbaterile proiectului planului de stat pe anul 1959.
Tovarășul Gheorghe Gheorghiu-Dej, prim-secretar al C.C. al P.M.R., a făcut o expunere cu privire la sarcinile organelor și organizațiilor de partid, organelor de stat și economice, organizațiilor de masă în domeniul dezvoltării economiei naționale în anul viitor.
La dezbateri au luat cuvîntul membri ai Comitetului

Central, prim-secretari ai comitetelor regionale de partid, miniștri.
Plenara a aprobat expunerea făcută și măsurile în vederea creșterii mai accentuate a producției industriale, dezvoltării agriculturii socialiste și sporirii producției agricole, valorificării cît mai intense a rezervei interne ale economiei naționale și ridicării nivelului de trai al oamenilor muncii.
Plenara a stabilit ca pe baza dezbaterilor ce au avut loc să se aducă planului de stat pe anul 1959 îmbunătățiri și completările corespunzătoare.

O politică de apărare a păcii și de dezvoltare a colaborării internaționale

La 24 noiembrie, tovarășul Chivu Stoica, președintele Consiliului de Miniștri al R. P. Romînie, a acordat un interviu corespondenților ziarului „Washington Post”, Murray Marder.
Răspunzînd la întrebare referitoare la comerțul exterior al R. P. Romînie, tovarășul Chivu Stoica a arătat că țara noastră are largi legături economice cu Uniunea Sovietică și celelalte țări socialiste, legături care se vor dezvolta și în viitor. Aceste relații reciproce avansate, dau posibilitatea lichidării înapoierii în care a fost ținută vechea Romînie și ajută la dezvoltarea continuă a economiei noastre. În ceea ce privește volumul schimburilor R. P. Romînie cu țările occidentale, el a crescut între anii 1953—1958 de la 13 la 25 la sută însumînd un volum de peste 200 milioane dolari. Firește că aceste relații ar putea fi dezvoltate pe viitor, țara noastră aflîndu-se în plin proces de industrializare fiind interesată în achiziția de diferite utilități moderne. Țările din occident care au relații economice cu R.P. Romînia și-au dat

seama că au de-a face cu o țară cu o economie echilibrată care își îndeplinește cu punctualitate obligațiile ce-i revin în cadrul acordurilor pe care le încheie. Măsurile noastre sînt cîntărite pe pîna mondială, iar măsurile înseamnă deosebit de mult în dezvoltarea de posibilitățile de a plăti comenzile fie în mărfuri fie în devalize.
Măsurile discriminatorii, stăvilele de tot felul în calea comerțului nu le-au ridicat însă țările socialiste și acele cercuri din occident interesate în menținerea războiului rece.
Răspunzînd la o altă întrebare privitoare la domeniile de activitate în care Romînia își concentrează acțiunea sa activă, tovarășul Chivu Stoica a arătat că temelia ridicării în ritm accelerat a tuturor ramurilor economiei naționale și a creșterii condițiilor de îmbunătățire continuă a vieții populare este industrializarea, în cadrul căreia accentul principal cade pe dezvoltarea industriei grele. Ca o ilustrare a acestui fapt este de ajuns să arătăm că în prezent țara noastră

produce acum numai în trei luni cît producea în întreg anul 1938. Tovarășul Chivu Stoica a trecut în revistă ramurile industriale importante în care au fost obținute succese remarcabile. În ceea ce privește agricultura noastră, ea se dezvoltă pe calea socialismului. Faptul că peste jumătate din suprafața agricolă a țării a ajuns să fie cuprinsă în sectorul socialist demonstrează încrederea țărănimii noastre în superioritatea metodelor socialiste de dezvoltare, hotărîrea ei de a pași mai departe pe acest drum.
Tovarășul Chivu Stoica s-a ocupat și de unele probleme de viitor ale agriculturii cum ar fi sporirea mecanizării principalelor lucrări agricole, accentuarea folosirii îngrășămintelor chimice, a insecto-fungicidelor și a semințelor selecționate precum și executarea unor importante lucrări de hidroameliorații și recuperarea de noi terenuri agricole. Urmind îndemnul celui de al II-lea Congres al Partidului Muncitoresc Romîn, lucrătorii din sectorul agriculturii luptă pentru a obține o creștere considerabilă a productivității la hectar în toate culturile, orientîndu-se spre dezvoltarea în țara noastră a unei agriculturii intensive. Ca aceste obiective vor fi atinse o dovedește cel mai bine rezultatele obținute pînă acum.

Pe pămînturile redede agriculturii

De vreo două-trei săptămîni încoace presa și radio-ul anunță aproape zilnic că Banat, în lunca Dunării, pe Valea Someșului și a Jiuului au fost redede agriculturii noi terenuri. Pe pămînturile scoase de sub ape, beneficiarii n-au încetat lucrul. Ei pregătesc de pe acum terenul pe care în primăvară îl vor înșămînța cu culturi sau culturi culturale. Astfel de vești au fost anunțate de pe șantierul Căminului, regiunea Timișoara, de pe cel de la Luciu-Giurgeni, regiunea Constanța, unde suprafața arabilă a Dobrogei a crescut cu încă 12.000 ha de teren bun de acum pentru a fi cultivat.

extinderea culturii orezului în 1959 pe cel puțin 30.000 de ha. Ca aceste gânduri și proiecte de viitor să devină realitate, atît colectivii de pămînturi scoase de sub ape, beneficiarii n-au încetat lucrul. Ei pregătesc de pe acum terenul pe care în primăvară îl vor înșămînța cu culturi sau culturi culturale. Astfel de vești au fost anunțate de pe șantierul Căminului, regiunea Timișoara, de pe cel de la Luciu-Giurgeni, regiunea Constanța, unde suprafața arabilă a Dobrogei a crescut cu încă 12.000 ha de teren bun de acum pentru a fi cultivat.

Toate realizările pe plan economic au ca urmare realizarea scopului esențial al întregii noastre activități — îmbunătățirea vieții oamenilor. În țara noastră nu mai există astăzi șomaj, analfabetism, populația muncitoare beneficiază de multiple măsurii sociale, există un amplu program de măsuri în construcția de locuințări.

GH. B.

(Continuare în pag. 4-a)

Noi ogoare unite

PRIVIND O FOTOGRAFIE



Bătrînul aplecat asupra hîrtiei semnează. Cu mina neobișnuită să plimbe pe tocul pe albul foii de hîrtie, își scrie apăsît numele: Vasile Rusu. Împreună cu alte 91 de familii din comuna Dulcești, regiunea Bacău, Rusu, țărăn muncitor individual, pînă ieri, a cerut să fie primit în întovărășirea agricolă. Numărul mai mare de băncioare de griu, carele vîrșite cu porumb culesse de întovărășii de pe pămînturile fărî haturi, l-au îndemnat la aceasta. Tîndra care stă la masă a poposit nu de mult în Dulcești. Este tehniciana agronom Eucalia Roșu trimisă în ajutorul țărănilor muncitori pentru a-i învăța cum să zmulgă pămîntului cît mai mult rod.

Foto: D. CONSTANTINESCU

La 5 decembrie se deschide Congresul al treilea al cooperatiei de consum

BILANȚ RODNIC

Merită subliniat faptul că prin cooperatie, țărani muncitori pot valorifica la prețuri convenabile unele produse care altă dată aproape că nu erau folosite. Astfel, au fost valorificate plante medicinale din flora spontană, fructe de pădure, paie, ferigă, subproduse ca mazăricele provenite din curățirea cerealelor.
În afară de sarcinile privind schimbarea de mărfuri, cooperatia de consum are, după cum bine se știe, un rol deosebit de important în educarea muncitorilor țărani pentru a pași pe calea cooperatiei de producție. E mai greu de arătat în cifre în ce măsură cooperatia de consum și-a îndeplinit acest rol. Scăpîndu-l pe țărăn de exploatarea chibaburii negustor, cooperativele i-au arătat că tot prin unire poate scăpa și chibaburul posesor de pămînt și alte mijloace de producție. Multe din cadrele de conducere ale gospodăriilor colective și întovărășirilor au învățat „arta” de a administra și conduce în cooperative de consum. Dar contribuția adusă la unirea țărănilor muncitori în gospodării și întovărășiri nu se mărginește la atît. Numai anul acesta în regiunile, Bacău și Iași au fost organizate 784 și, respectiv, 879 de stîni cooperatiste. Ele au dovedit

concret superioritatea creșterii în comună a animalelor. De aceea, nu de mirare că în locul celor 44 de stîni cooperatiste din raionul Botoșani avem astăzi întovărășiri zooconcrete. Multe asociații înființate de cooperatie pentru cultivarea legumelor și contractarea produselor agricole s-au transformat de asemenea în întovărășiri și chiar în gospodării colective.
Apropierea Congresului a dat un și mai mare avînt muncii membrilor cooperatizatorilor. La chemarea la întrecere lansată de cooperatia din comuna Drăgoș Vodă, regiunea București, și Uniunea raională Sîntu Gheorghe au răspuns 2.100 de cooperative, ceea ce reprezintă două treimi din numărul unităților existente. Peste 3.000 de coșii sătești și peste 61.000 de cooperatizatori și-au luat angajamente concrete. Ele au și fost îndeplinite. În cîntec Congresului, cooperativele din regiunea Suceava au depășit planul contractărilor de cartofi cu peste 15.000 de tone față de unitățile cooperatiste din raioanele Horezu și Băilești se autointîntăresc eilberind fondurile primite de la stat. Pentru ridicarea clădirii unui magazin universal cooperatizator din comuna Dănești, raionul Timișoara, au contribuit cu peste 120.000 de lei.

În cîntec Congresului, cei peste 5.200.000 de membri cooperatizatori și ceilalți oameni ai muncii de la sate se străduiesc să îndeplinească și să depășească planul pe anul în curs la toți indicii, trimițînt orsoral mal mult produse, agro-alimentare, industriale mai multe materii prime agricole,

LA ÎNSILOZATUL CARTOFILOR



Cultura cartofilor a dat în anul acesta producții deosebit de frumoase la gospodăria de stat Hîlăucești, din raionul Pașcani. Acum după recoltare, muncitorii gospodăriei execută lucrările de însilozare a cartofilor pentru sămînță și consum. Pînă zilele trecute ei însilozaseră în 15 gropi, peste 150 tone de cartofi.
În fotografie: brigada condusă de Leonte Constantin, executînt lucrarea de însilozare a cartofilor.
Foto: D. CONSTANTINESCU

GRIJĂ PENTRU GENERAȚIA DE MÎINE



Bine ustat, inzebrat cu medicamentele necesare și cu personal de specialitate, dispensarul din comuna Cordun, regiunea Bacău, este de un real folos fărâmișii muncitoare din localitate.

In fotografie: doctorul Paul Emilian consultă cu atenție pe micuța Miron Maria.

Diferența de ani nu constituie o piedică în calea prieteniei dezvoltate. Aceasta mai ales când e vorba de „Moș Ștefan“ a căruia înțelegere cu poveștile n-are fund.

In fotografie: Dobos Ștefan, paznicul gospodăriei agricole de stat din Muncelul de Sus, regiunea Iași, în vizită la micuții săi prieteni de la căminul sărbătorit al gospodăriei.

Foto: D. CONSTANTINESCU



Un început promițător

Citeva constatări în legătură cu asigurarea condițiilor de muncă și de trai la gospodăria de stat Stolnici

Cine poposește în aceste zile la centrul gospodăriei de stat Stolnici, regiunea Pitești, are prilejul să constate că se află în mijlocul unui adevărat șantier: în largă orădă unde e situată uzina electrică, fierăria și câteva case mai vechi, se lucrează de zor la terminarea unui mare atelier mecanic ce va fi înălțat cu caloriferi. La extremitatea dreaptă a atelierului se amenajează o baie pentru muncitori. Mai în fața ogrăzii mesterii dulgheri zoresc să termine o remiză lungă unde vor adăposti combinele noi C-1 și alte mașini agricole cu care a fost dotată gospodăria de curând. La vechia cantină joasă și neîncălzită s-au demontat pereții și s-a construit, astfel încât să se realizeze o sală pentru 60 de mese. Aici, ca și în noua bucătărie în construcție, pereții vor fi căptușiți cu plăci de faianță. La intrarea în sala de mese se amenajează o încăpere ce va fi prevăzută cu chiuvete, robinete și port-prosoape. Totodată, aici se lucrează și la revizuirea instalației electrice. Urmează ca în scurtă vreme să fie amenajat, tot prin demontarea unor pereți — un dormitor spațios pentru tractoriști, care în prezent dorm înghesuși într-o cameră mică.

Importante construcții au fost terminate de curând și la secția Pădurea a gospodăriei. Aici, în prezent se pune la punct sistemul de aprovizionare cu apă a unui castel nou, alături de grajdul pentru 50 de vaci terminat și al de curând. Cu o săptămână în urmă, la această secție a fost dată în folosință o uzină electrică. În sfârșit la secția Vitănești s-au făcut reparații capitale la clădirile administrative, la magazia și grajdul pentru animale.

Cineva ar putea să se întrebe pe bună dreptate, de ce toate aceste lucrări absolut necesare asigurării condițiilor de muncă și de trai nu s-au făcut mai de mult? De ce pînă de curând, mecanicii erau nevoiți să facă reparațiile tractoarelor într-o încăpere mică și scundă și uneori în curte? De ce „cantinele“ erau încălzite iarna cu niște sobe făcute din butoaie de moloz? De ce nu s-a acordat aici atenția cuvenită traiului muncitorilor?

Pentru că — vom răspunde noi — fostul director al gospodăriei, nu a acordat acestor probleme nici o atenție. Nu e de mirare deci că în gospodăria s-a muncit în condiții necorespunzătoare, că au existat numeroase cazuri de indisciplina și delăsare, că în acest an planul de producție al gospodăriei se soldează cu pierderi.

Noul director al gospodăriei, Constantin Ștefănescu, numit abia cu o lună în urmă, s-a trezit în fața unei meșteșuguri foarte grele. Cu sprijinul organizației de partid, el a trecut imediat la mobilizarea oamenilor, spre a îndrepta în cel mai scurt timp lipsurile de pînă acum. Rezultatele obținute în ultima lună, atît la producția de lapte (în gospodărie există 62 de vaci), la creșterea în greutate a celor 400 de porci, cît și faptul că pe ogoare s-au transportat 300 de tone de gunoi de grajd și s-au terminat arăturile aducînd pe toate cele 850 de hectare, dovedesc că s-a pornit la treabă cu hotărîre și energie.

Stînd de vorbă cu mecanizatorii și alți muncitori vrednici din gospodărie, m-am convins că bunele intenții ale conducerii gospodăriei încă nu sînt traduse în fapte potrivit planurilor alcătuite, din cauza mentalității învechite de care dau dovadă unii dintre salariații gospodăriei. Subliniam mai sus că mecanizatorii sînt nevoiți să doarmă în prezent într-o încăpere necorespunzătoare pentru numărul lor. Acest fapt însă tot ar mai putea fi trecut cu vederea vremelnic, dacă ar exista în dormitor paturi, saltele, păluri și cerceaa

ASIGURAȚI-VA PROCURAREA LA DOMICILIUL SAU LA LOCUL DE MUNCA A CARTILOR CARE VA INTERESEAZA, FOLOSIND SERVICIILE LIBRARIEI

„Cartea prin poștă“

Lista de mai jos cuprinde lucrările aparute, ce pot fi comandate prin librăria „Cartea prin poștă“, Str. Biserica Enei Nr. 16, raionul Stalin, București.

- Arion G.: Entomologia agricolă. 42,40 lei
Bidaru V.: Desecrieri. 30,30 lei
Bidaru V.: Irigații. 36,00 lei
Constantinescu Gh.: Ampelografia. 32,00 lei
Constantinescu N.: Pomicultura. 51,00 lei
Craicu E.: Cultura dudului. 2,50 lei
Fedorov M.V.: Microbiologia solului. 22,00 lei
Ivanov A., Sizov I.: Ameliorarea și producerea semințelor de plante agricole. 24,25 lei
Paruta Al.: Cereale — producerea și înmulțirea semințelor. 7,75 lei
***: Descrierea soiurilor de legume și recunoașterea culturilor de sămînță. 7,75 lei
***: Manualul inginerului agronom. Vol. V. 70,00 lei

Insemnări de la consfătuirea cu cititorii ziarului nostru

deplînt planul cu 215 la sută, ori Ghicică Dumitru cu 169 la sută și Romdonac Stancu cu 154 la sută. Stațiunea Băneasa a avut în plan 16.136 de hantri și s-au realizat pînă acum 19.226 hantri, realizîndu-se o economie de 5.000 litri de motorină.

Pe fereastra largă a sălii soarele își trimitea snopii de raze, poleind cu aur buchețele de flori aduse de pînlarii din comună.

Trei colectivisti

Cînd am ajuns la sediul gospodăriei colective din Tîflea, se înnopta. Oamenii terminaseră treburile, dar nu se îndurau să plece spre casă. Făcuseră roșu în jurul unui bun de snocoe și-l înholdeau în vorbă. Fără să-și stingherească, m-am apropiat de grupul lor vesel și am tras cu urechea.

Așa am aflat povestea unui studio și a unei motociclete

Cel pe care îl tot îmboldeau la vorbă îl cheamă Costică Postolache. Auzeau oamenii povestea lui pentru a nu știu a cîta oară și tot nu se săturau s-o asculte. Dar înainte trebuia să că spun cum s-a născut povestea. Anul trecut, pentru zilele-muncă efectuate în gospodărie a luat pe lingă produse și suma de 35.000 lei.

— Neam de neamul meu — spune Costică Postolache — n-a văzut atîta băneț. Numărăm teancul de sute noi-nouțe, cînd de la capăt cînd de la coadă. Numărăm, cîntăm, chîșuim, plîngem, nu știu ce făcăm. Eu, care pentru un pețec pus la o pereche de ghețe luam pe vremea o strachină de mîlai sau un cop de vin, aveam acum atîta băneț și podul pînă. Noroc de nevastă, că de atîta bucurie puțteam să-mi ies din balamale. Mi-a făcut o listă și-am pornit la țîrg. Ne-am îmbrăcat din cap pînă în picioare cu ce-am găsit mai frumoasă prin magazine. „Hai și pe la Comlemn“, spune nevasta. Știi că patul e vechi, masa stă în trei picioare. În magazin, mobilă de tot felul. Care mai de care mai bună și mai frumoasă. Nevasta se tot uita la niște paturi cu saltea. Mă fac că n-o văd și mă așez pe un studio. Arcurile moi, salteaua de lînă, mă trîgeau la somn dulce. Vinzătorul ținea cu nevasta. Mă tot sfătuia să cumpăr patul cu saltea, că, de... e mai ieftin. N-am scos o vorbă. Mi-am luat nevasta de mîină și am mers la o cunoștință.

„Imbracă-te, îi zic după ce-i șoptesc prietenului cu ce treburi am venit pe la el. Se gătește nevasta cu tot ce-i cumpărasem. Mă îmbrac și eu. Cînd m-am văzut în oglindă să nu-mi cînd a crede, la nevasta de hăț și din nou la „Comlemn“. A doua oară nu m-a mai sfătuit vinzătorul să luu patul cu saltea.

— Și pe urmă? Zise unul din cei care făcea haz. — Pe urmă? Vin cu mobila acasă. Scos patul, masa, toate hîrburile și mobilize cum se cuvine odată. — Și mai departe? — La mai dați-mi pace! făcu

Inaugurarea căminului cultural din comuna Smirna-Slobozia

De curînd în comuna Smirna din raionul Slobozia a avut loc într-un cadru sărbătoresc, inaugurarea noului cămin cultural. Noul lăcaș de cultură din Smirna cuprinde o sală de festivități cu 300 de locuri, o sală de club, o bibliotecă dotată cu numeroase volume, o cabină pentru protecția cinematografică etc. Căminul cultural a fost construit cu contribuția bănească a colectivităților și a sâtenilor, precum și cu sprijinul statului popular comunal.

Cu prilejul inaugurării echipa artistică a căminului a pregătit piesa de teatru „Cursii Gherghinei“, care a fost interpretată de Adelaida Toma, Florica Sirbu, Cuta Dumitru etc.

Apoi corul a prezentat un bogat program de cîntece, iar echipa de dansuri, instruită de tehniciana agronomă Elena Mihaia, a prezentat o suită de dansuri românești și sovietice.

In cinstea Congresului Cooperatîei

Realizări din cooperatîe

În ultimele trei luni, în întreaga țară, a fost intensificată activitatea comercială a cooperatîei de consum de la sate. În majoritatea regiunilor a crescut numărul unităților organizate cu prilejul țîrgurilor și bîlciurilor. De asemenea, au fost deschise expoziții cu vinzare, caravane cu mărțuri și alte forme de comerț. În ultimele 3 luni, de exemplu, în regiunea Hunedoara, cooperatîa de consum a vîndut mărțuri la țîrguri și bîlciuri, precum și cu prilejul expozițiilor cu vinzare sătești, în va-

Unde duce neglijența

Alexandru Millaru din Ceptura, regiunea Ploiești, poate jură cu mîna pe inimă că nu luu un pai din hola nimîndu. A fost și este om cinstit. Iată însă că Alexandru Millaru a suferit o condamnare. El, Petre Luminaru și Teodor Arhidade au fost, consecutiv gestioniari ai cantinei gospodăriei de stat Ceptura. În funcția aceasta erau datori să tind evidența alimentelor ce se consumau la cantină și să le speculeze pe piața orașului Ploiești. Iată, deci, cum neglijența dă apă la moara elementelor necinstite.

La fel de păgubitoră a fost și neglijența îngrijitorilor de animale. Dumitru Dumitru și Ioana Coman de la gospodăria agricolă de stat Bazău și Marin Cluștina și Ana Dîmbovița de la B.A.S. Bănești Mari. Văștile păzite de ei au intrat în lucerniere, unele am murit, altele au fost sacrificate. Cele câteva momente de neatenție au păgubit gospodăria de stat cu zeci de mii de lei.

Am relatat aici doar patru exemple de neglijență întîmplătoare în cadrul unui trust Goslat. Ele arată că neglijența este, în unele cazuri, tot atît de păgubitoare pentru avuț obștească și furtul. De aceea, lupta împotriva neglijenței trebuie să fie o sarcină permanentă a celor ce nuncesc în unitățile agricole de stat și cooperatiste.

GH. BACIU



FOILETON

„Dînsa“

Am auzit pe mulți vorbind despre tractoristul Ion Vasil de la S.M.T. Cîlogirila raionul Domnești, care luca pe melagurile a ceea ce într-o brigadă. Fiindcă nu-l cunoșteam nici măcar din vedere, am căutat o ocazie. Ocazia mi s-a ivit de curînd cînd l-am întîlnit pe ogor cu tractorul. Dîndu-mă mai aproape de Vasil, i-am uraț spor la lucru.

— Bine că-mi aparuiți în cale, îmi spusе tractoristul. N-ai vrea matală să vezi niște de tractor, să nu umble vreun copil la el cît lipsește eu? — Ai vreo treabă grabnică? — Da, mă duc s-o aduc pe dînsa...

Nici n-apucă să tușesc de două ori că-l văd pe tractorist în dezbîntare. În urma lui pășea ascultătoare, cu capul în jos, dînsa. Pe măsură ce se apropia, o distingeam mai bine. Nu era blondă, cîț roșcată. Nu era nici zveltă, cîț greoaie. Cîț despre gingașie, ce să mai vorbesc? Cînd călca, lăsa urme adînci în pămînt. Și cum nu luase, dacă, pe pușin, aveam... patru sute de kilograme?

— Dînsa e! O cheamă Ioana! mi-o prezentă Vasil. — Deși politicoș din țîre, n-am putut să-i string mîna. Că, la urma urmei, aș fi primul om din lume care dă mîna cu o... vacă! De alt fel, nici dînsa n-a făcut un asemenea gest de politețe, deși, iude cînd după greutate, s-ar fi putut spune că într-adevăr era „bine crescută“.

— Deci, dînsa e dînsa? L-am întrebat pe Vasil, după ce mi-am mai revenit din uluială. Și nu te stingherește la muncă? — Uneori, cînd o enervează zgomotul motorului. — Și atunci ce faci? — Și dacă ai mereu grijă de dînsa, când mai ai vreme să vezi cîț de dînsul, adică de tractor? — Asta depinde de Ioana. În zilele cînd e liniștită, are chef de arat, cîț gade cumine. Cînd are toane, nu fac nici unu la sută din plan.

— Dar, la spune, unde o lași pe Ioana dumitale cînd te mușci cu brigada în altă comună? — S-o las? Dar ce, o vacă se lasă la voia întîmplării? O leg de tractor și o iau cu mine prin tot raionul.

— Ferie de Ioana... — De ce? — Pentru că e o vacă... umblată, mascota dumitale. — Care mascotă, nene? se odărl Vasil. Nu-ți am spus că o cheamă Ioana? — Și în loc să-și ia rămas bun de la mine, tractoristul își luă vaca, o legă la spatele tractorului și porni așa, foțî tres la drum. Priveam panorama: tractorul scoțea fum, iar Ioana mușete. Se vede treaba, iar nu avea chef de arat.

V. D. POPA

FELURITE STIRI

In cadrul acțiunilor prilejuite de împlinea S.M.T.-urilor, în cursul acestei luni, în toate regiunile se vor organiza întîlniri între conducerea Ministerului Agriculturii și Silviculturii și mecanizatorii frontași. La întîlniri vor fi invitați și președinții de gospodării colective, directorii de centre mecanice, de aze de aprovizionare cu piese de schimb etc.

Intr-o zi și 15 decembrie la Casa Aeronomului din București se vor ține consfătuiri cu mecanizatorii din gospodăriile agricole de stat. În cadrul consfătuirilor se va discuta despre sistemul de mașini agricole, pregătirea de mecanizare completă, prelucrarea tehnologiilor pentru repararea tractoarelor și mașinilor agricole propuse de I.C.M.E.A. etc. Cu acest prilej se vor face și demonstrații practice de către I.C.M.E.A.

Pentru irigarea legumelor, pînă la 27 noiembrie, s-au amenajat aproape 10.000 de ha (fără gospodăriile de stat) din care la gospodăriile colective peste 2.100 de ha, în sectorul individual peste 5.000 de ha etc. Rezultatele mai bune s-au obținut în regiunile Pitești, Timișoara și Ploiești.

Cu prilejul sărbătorii semicentenarului Institutului agronomic „Ion Ionescu de la Brad“ din Iași, care va avea loc la sfîrșitul lunii decembrie, au fost invitați să participe și reprezentanții ai Institutului agronomic „Frunze“ din Chișinău.

CITITORI!

Faceți din timp abonamente la ziarul „Agricultura Nouă“ pe anul 1959

Costul unui abonament: pe 3 luni lei 5, pe 6 luni lei 10, pe 1 an lei 20. Abonamentele se primesc de către difuzorii de presă din instituții S.M.T.-uri, gospodării de stat factori poștali și oficii poștale.

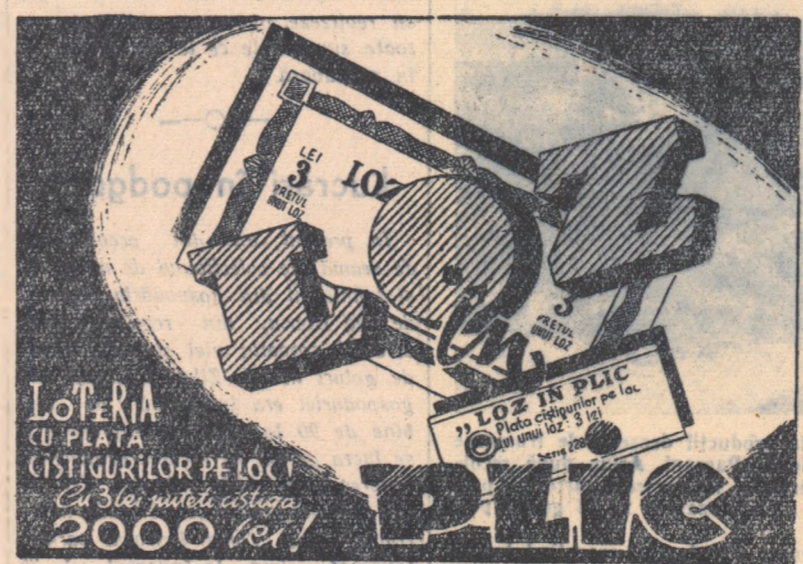

LOTARIA CU PLATA CIGIGIURILOR PE LOC! Cu 3 lei puteți câștiga 2000 lei!

Averea obștească a colectivizatorilor este în continuă creștere

DUPĂ CONSFĂȚUIREA DE LA CONSTANȚA

Gospodăria colectivă „Vasile Roșie” din comuna Ziduri se numără printre cele mai bune unități de acest fel din raionul Râmnicu Sărat. Înființată în 1951, ea s-a întărit și dezvoltat an de an, devenind un puternic centru de atracție pentru țărani muncitori cu gospodării individuale. Ea numără astăzi peste 330 de familii și o suprafață de aproape 1.000 de hectare.

Oameni harnici și hotărâți să-și facă traul cu muncă, membrii acestei gospodării s-au preocupat încă de la început de înflorirea gospodăriei lor obștești. Și-au creat ferme de animale, au ridicat construcții trainice, au folosit în lucrarea pământului metodele recomandate de știința agro tehnică, dobândind astfel de la an la an recolte și venituri tot mai mari.

Învățămintele desprinse din consfățuirea de la Constanța — la care a participat și tov. Stancu Grigore, președintele gospodăriei — i-au ajutat pe colectivizatori să muncească mai bine, să se preocupe în mai mare măsură de întărirea și dezvoltarea avuției obștești — izvorul propriei lor bunăstări. Într-adevăr, în perioada în care s-a scurs de la consfățuire, gospodăria a făcut un adevărat salt în dezvoltarea sa. Cele mai de seamă succese au fost obținute în domeniul creșterii animalelor, sector care — până la consfățuire — nu era dezvoltat pe măsura posibilităților gospodăriei. (La începutul acestui an colectivizatorii au în proprietate obștească 300 de oi și numai 14 scroafe de prăsilă). După consfățuire, sectorul zootehnic al gospodăriei s-a îmbogățit cu 30 de vaci de rasă, 530 de găini, precum și cu 24 de scroafe. De asemenea, au fost puse la îngrășat 100 de porci, înfățișându-se astfel practica dăunătoare de a se valorifica purceii îndată după întărire.

Dar nu numai de mărirea numărului de animale s-au îngrijit colectivizatorii, ci și de asigurarea unor condiții

Exemplul a fost convingător

Lucrând pământul după regulile agrotehnice înaintate, gospodăria agricolă colectivă din raionul Găești au reușit să obțină, cu toate condițiile nefavorabile din acest an, producții de porumb bune în comparație cu țărani individuali. Gospodăria colectivă „9 Mai” din comuna Meri, de pildă, a obținut 1500 kg. porumb la ha, iar cea din Mogoșani — 2100 kg porumb boabe la ha, adică cu peste 1000 kg la ha mai mult decât individualii.

Acest lucru a fost hotărâtor pentru multe familii de țărani individuali care s-au decis să pășească pe drumul recoltelor bogate. Astfel, numai în ultimele săptămâni au luat filința 7 întovărășiri agricole în comunele: Șelaru, Speriejeni, Cobia de Sus, Picior de Munte, Mogoșani etc., în care au intrat peste 350 familii.

A predat cerealele contractate

Având contractate cu statul 7.000 kg cereale (1.000 kg grâu, 2.000 kg porumb și 4.000 kg floarea-soarelui) întovărășitul Constantin Andronache din comuna Drinceni, raionul Huși, a predat bazei de recepție, la termenul prevăzut, cantitatea respectivă.

Exemplul lui a fost urmat de numeroși întovărășii și țărani individuali.

N. IANCU

Pentru extinderea mecanizării lucrărilor agricole în S.M.T.-urile regiunii Galați

Printre S.M.T.-urile care au reușit în acest an să îndeplinească de curând planul anual de producție se numără și cele din regiunea Galați, iar în cele existente au intrat mulți țărani muncitori. Raionul Bujor este complet colectivizat, altele raioane printre care Căimățul, Filimon Sîrbu, Galați, Brăila, Berești și Macin sînt complet colectivizate. În regiune avem în prezent peste 400 de gospodării colective și aproape 450 de întovărășiri agricole, cu un număr total de peste 153.500 familii ce dețin la un loc o suprafață de circa 463.000 ha.

INTREBARE: Ce ne puteți spune despre creșterea parcului de mașini și tractoare din S.M.T.-urile regiunii Galați, desigur rezultatele obținute de ele în producție?

RASPUNS: În decursul celor 10 ani de activitate, forța energetică a celor 26 S.M.T.-uri din regiunea noastră a crescut mult. Ele dispun în prezent de aproape 2.000 de tractoare 2051 pluguri, 739 semănători, 1.069 cultivatează, peste 500 discătoare, aproape 300 de combine pentru cereale, 78 de selectoare etc. Cu acest utilaj, S.M.T.-urile noastre au posibilitatea să execute un volum variat și complex de lucrări mecanizate. An de an, ca urmare a bunelor măsuri tehnico-organizatorice luate în stațiuni, productivitatea muncii a crescut simțitor. Dacă în anul trecut pe tractor convențional s-a realizat în medie pe regiune un volum de 290 de hantri, în acest an, planul de 327 hantri a și fost de pe acum îndeplinit.

Acest succes a putut fi realizat mai ales datorită faptului că mecanizatorii au acordat o mare atenție executării unor lucrări speciale ca: desfundări și defrișări, prășit mecanic, selectat, irigații, transporturi, greblat, tocat, tasat etc. Numai la prășit mecanic, de pildă, S.M.T.-urile din regiunea noastră au executat un volum de 19.981 hantri, depășind planul cu aproape 10.000 de

ha. Sporirea sortimentelor de lucrări agricole mecanizate a permis ca planul de producție al S.M.T.-urilor să fie mai ușor realizat. Alături de mașinile de primăvară, cit și în cea de vară, planul pe regiune a fost depășit. Acest lucru a contribuit în bună măsură ca planul anual de producție de peste

De vorbă cu
tov. ing. V. LAZU
șeful serviciului regional S.M.T.

850.000 de hantri să fie realizat cu 52 zile înainte de termen. În fruntea întrecerilor dintre stațiuni s-au situat S.M.T.-urile Viziru, Chiraftești, Șendrii, Jiriu, Ciocara-Doicești, Pechea și Romanu care au obținut în acest an cele mai bune rezultate în producție.

INTREBARE: În ce măsură au contribuit S.M.T.-urile la lărgirea sectorului agricol cooperatist?

RASPUNS: Fără îndoială că volumul mare, complex și de bună calitate al lucrărilor mecanizate efectuate de ogoarele gospodăriilor colective și întovărășirilor agricole, cit și recoltele bogate dobândite de aceste unități, au avut darul de a atrage tot mai mulți

țărani muncitori pe drumul agriculturii socialiste: au fost înființate noi unități, iar în cele existente au intrat mulți țărani muncitori. Raionul Bujor este complet colectivizat, altele raioane printre care Căimățul, Filimon Sîrbu, Galați, Brăila, Berești și Macin sînt complet colectivizate. În regiune avem în prezent peste 400 de gospodării colective și aproape 450 de întovărășiri agricole, cu un număr total de peste 153.500 familii ce dețin la un loc o suprafață de circa 463.000 ha.

INTREBARE: Cum vor sprijini pe viitor S.M.T.-urile dezvoltarea tuturor ramurilor agricole în unitățile din raza lor de activitate?

RASPUNS: Creșterea și dezvoltarea sectorului agricol cooperatist pune în fața S.M.T.-urilor probleme noi în deservirea gospodăriilor colective și întovărășirilor agricole. Somățiile făcute în teren încă din toamna aceasta, ne dovedesc că în 1959, S.M.T.-urile vor fi tot mult solicitate în executarea mecanizată a unui număr mare și complex de lucrări agricole. Pentru a putea asigura asistența tehnică necesară, se vor repara și stațiunile, pină la sfârșitul acestui an, pe lângă alte mașini, 500 de tractoare noi. În 1959 S.M.T.-urile noastre vor fi înzestrate cu încă 570 de tractoare agricole și rutiere, cu 500 pluguri suspendate, 180 semănători de păioasă și 340 de semănători pentru porumb, cu 415 combine C.I etc.

Odată cu creșterea lucrărilor în cimp, S.M.T.-urile vor trebui să sporească și sortimentul de lucrări în vil, livezi, legumicultură, zootehnie. Pentru aceasta va trebui ca ele să fie înzestrate cu tractoare de mică putere, iar pentru lucrările grele de desfundat, defrișat și hidroameliorații, cu puternice tractoare S.80. Totodată se simte nevoia dotării unităților S.M.T. cu încă un mare număr de grupuri de pompare, tocoțori de nutreți, moli cu ciocane, costori și greble mecanice, agregate de tuns oile, mașini pentru împrăștiat îngrășăminte chimice și altele.

În scopul înlăturării sarcinilor ce ne revin din consfățuirea de la Constanța, S.M.T.-urile noastre se preocupă în mare măsură de creșterea productivității muncii. Astfel, au fost luate măsuri concrete ca prin evitarea depășirilor în gol, mărirea numărului de brigăzi permanente etc. erode neproductive din exploatare să fie reduse cu circa 10 la sută față de anul trecut. În multe S.M.T.-uri ca Traian Sat, Ciocara-Doicești, Chiraftești etc. se folosesc numeroase cupluri de mașini, agregate complexe, iar la circa 180 de pluguri, cea de a 4-a truplă. De pe acum un număr de 600 de tractoare rămân și în timpul iernii în gospodăriile colective, iar 500 de tractoare au fost permanentizate pe un an. Problema aprovizionării rapide a brigăzilor de tractoare cu combustibil a fost de asemenea rezolvată prin organizarea unui mare număr de subdepozite de carburanți la unitățile agricole cooperatiste din regiune. Însăși trebuie să mai adăugăm și faptul că conducerea S.M.T.-urilor au fost îndrumate să se preocupe în mod temeinic în larma ce vine, pe lângă repararea temeinică a utilajului din dotare și de ridicarea continuă a calificării cadrelor de mecanizatori (prin buna organizare a cursurilor pentru șefi de brigadă, tractoriști și pontatori alimentari). Toate acestea vor duce neîndoiește la o și mai importantă creștere a productivității muncii, la sporirea producției agricole, la reducerea prețului de cost al lucrărilor mecanizate.

I. LEȘEANU

CIFRE ȘI FAPTE din UNITĂȚILE AGRICOLE COOPERATISTE

Ca urmare a succedelor muncii colective, oți țărani muncitori în comuna Sîntandrei, egunea Hunedoara înt, din toamna aceasta, membri al gospodăriei agricole colective.

Cele 102 familii, din are 80 au intrat acum, începînd laolaltă 460 a teren. Gospodăria a acordat în viitor o tenție mult mai mare restelor animalelor de producție. Se desfășoară intens lucrările de onstrucția unui grajd entru adăpostirea a 80 e vaci.

Cele 134 ha vie, au dus în acest an gospodăriei agricole coic-

tive „Steaua Roșie” din raionul Focșani un venit bănesc de aproape 4.500.000 lei.

Nu de mult gospodăria a împărțit colectivizatorilor cel de-al 3-lea avans bănesc — cite 15 lei pentru fiecare zi-muncă.

Colectivistul Ion I. Popișteanu a primit la acest al treilea avans 4.617 lei, iar Vasile Nicolae a primit 4.729 lei.

Suprafața plantată cu vie va crește mereu. Astăzi primăvară încă 12 ha au fost plantate cu viță. Pe alte 12 ha desfundate

în toamna aceasta, va fi plantată vie în primăvara anului viitor.

Iorgu Sandu din comuna Potoleni, regiunea Iași, e colectivizator doar din primăvara acestui an. Acum la împărțirea veniturilor în gospodărie, s-a convins cit a păgubit în anii în care a stat de o parte. Pentru cele 470 de zile-muncă cite a făcut împreună cu familia a primit peste 3.500 kg. cereale, adică 7,5 kg la ziua-muncă, 300 kg ceapă, 19 kg zahăr, 13 kg lînă, 650 kg var, ză precum și struguri, bani și alte produse.

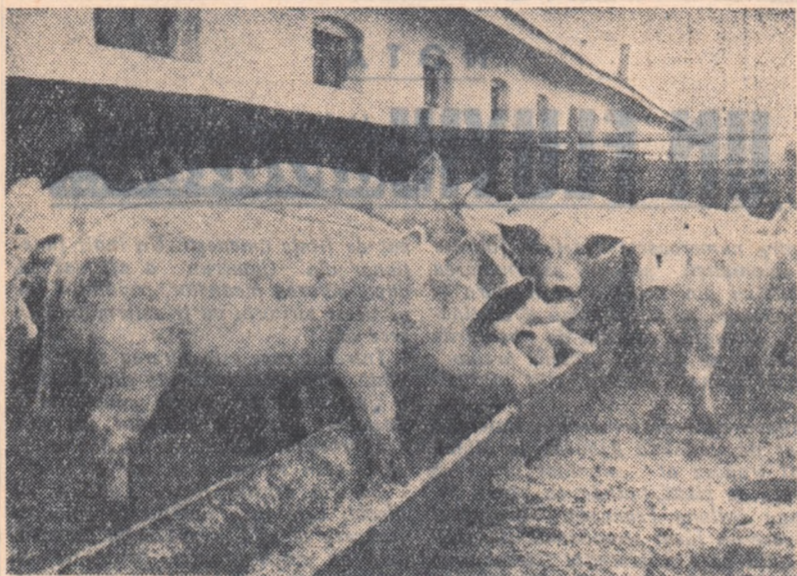

Sectorul zootehnic al gospodăriei agricole de stat „Pavel Teacenco” din regiunea Galați, cuprinde un număr de 1.500 de porci, 172 vaci de lapte, 2.000 de oi și 125 de viței.

In fotografie: un aspect de la un padoc al îngrășătoriei de porci.

Foto: AGERPRES

TININD SEAMA DE SPECIFICUL REGIUNII

Intovărășirile zootehnice în plină dezvoltare

Este foarte probabil ca la apariția acestui articol, întovărășirile zootehnice din regiunea Hunedoara să fi reșcut alt sub raport numeric cit și altlaltiv. O asemenea presupunere este întemeiată dacă ținem seama că numai în luna octombrie 1958 numărul acestor unități a crescut cu încă 32, a 10 noiembrie erau în total 233 de întovărășiri zootehnice.

FORME DE MUNCĂ ÎN COMUN SPECIFICE REGIUNII

Ținînd seama de specificul regiunii unde sînt suprafețe întinse de pășuni finele cit și de dorința țăranilor muncitori de a crește în comun animale de producție, organele de partid și de stat din regiune, învîntînd în documentele celui de-al II-lea congres al partidului au încurajat, începînd din anul 1956, formarea întovărășirilor zootehnice. În întovărășirile înființate pînă acum se creșc și special oi. Munca în aceste forme de cooperare a făcut cu puțină rezolvarea multor probleme. Pe de o parte se poate desfășura o activitate sistematică pentru îmbunătățirea raselor și animale, ceea ce duce la producții porite de lînă și lapte. De pildă, întovărășirile zootehnice au dat o contribuție importantă la acțiunea de îlizare a raselor de oi. Pînă în prezent peste 20 la sută din numărul

de oi aflat în satele regiunii sînt de rasă țigăne. Pe de altă parte, pot fi întreprinse lucrări de întreținere și valorificare rațională a pășunilor și fînelor. Este semnificativ că întovărășirile zootehnice cresc la fiecare 100 de ha. de pășuni și lînă peste 320 de oi, în timp ce în sectorul individual încărcătura de oi la aceeași suprafață este sub 180.

Trebuie însă atras atenția că și înaintur întovărășirilor, numărul oilor raportat la 100 de ha. variază de la un raion la altul. Aceste diferențe explică într-o măsură însemnată însăși activitatea desfășurată de organele agricole raionale pe calea sprijinirii întovărășirilor de a spori numărul de animale. Bunăoară, întovărășirile din raionul Sebeș cresc la 709 hectare de pășune 2.286 de oi, ceea ce revine peste 1.020 de oi la 100 de ha. În raionul Alba Iulia însă, întovărășirile zootehnice cu toate că stăpînesc 4.688 de ha. de pășune, nu au dect 9.110 oi, adică cu puțin peste 190 de oi la 100 de ha. Printre raioanele frunțate în privința numărului mare de oi la sută de hectare se numără și Hațegul, iar printre cele rămase în urmă Bradul. Nu se poate să nu se țină seama de aceste diferențe la stabilirea măsurilor de sporire în viitor a șeptelului în regiunea Hunedoara.

NTR-O FAMILIE DE COLECTIVIȘTI



Din cei 4 copii ai colectivistului Dumitru T. Stana din comuna Leordeni, regiunea Pitești, doar mezlina i-a mai rămas acasă. Cellalți trei, „și-au luat zborul” — unul este ofițer, iar doi sînt învățători.

În clișeu: În vreme ce mama coase, tatăl urmărește lectura Georgetei — elevă în clasa a 3-a.

Foto: D. CONSTANTINESCU

CHEZAȘIA DEZVOLTĂRII VIITOARE

Deși în marea lor majoritate, întovărășirile zootehnice sînt tinere, multe din ele au dat o mare atenție formării și continuării alimentare a fondului de bază. Exemplul lor trebuie urmat și de celelalte întovărășiri agricole din regiune care nu au prea acordat atenția cuvenită creșterii fondului de bază. Ori, fondul de bază este condiția principală a întăririi lor. Valoarea fondului individual este în întovărășirile zootehnice de peste 2.750.000 de lei. În mare parte, acest fond este format din valoarea a peste 13.600 de oi. Cum se explică aceasta? Adunările generale ale întovărășirilor au hotărât înființarea, să atribuie fondului de bază pe lângă taxele de înscriere și un anumit număr din oile aduse de întovărășii. Produsele — lînă și brînză — obținute de la aceste oi se repartază, 40 la sută alimentării pe mai departe a fondului de bază, iar 60 la sută membrilor ale căror oi formaseră, ca să zicem așa, embrionul fondului de bază. Treptat, cu banii provenienți din produse, întovărășirile au cumpărat oi sau vaci a căror valoare a trecut în întregime în fondul de bază. De pildă, întovărășirea zootehnică „Măgura” din satul Fizești are în fondul de bază 14 vaci și 24 de oi, cea din satul Poeni 115 oi, cea din Negoi 222 de oi etc.

Creșterea fondului de bază a dat puțină întovărășirilor să execute numeroase construcții destinate producției. Au fost construite saivane în satele Zam Vadul Dobrei, Bunița, Balșa și multe altele. Sînt aproape terminate încă peste 20 de saivane. Intovărășirile din Coroești, Păucinești și altele au construit grajduri pentru taurine.

Aruncînd o scurtă privire asupra situațiilor statistice, îți dai seama ușor că și în privința fondului de bază există stări de lucruri diferite. De pildă, în medie, fondul individual al fiecăreia din cele 15 întovărășiri zootehnice din raionul Sebeș este de peste 28.000 de lei, în vreme ce acest fond este la întovărășirile din raionul Hațeg mult mai mic. Este o problemă pentru rezolvarea căreia organele agricole din raionul Hațeg trebuie să depună mai multă stăruință. Mai cu seamă că în acest raion, din 39 de întovărășiri zootehnice numai 26 au fond de bază. Din cele 13 întovărășiri fără fond de bază, 4 fîntezău din 1954, 5 din 1955, iar 4 din 1956, sînt deci destul de vechi. Nu trebuie pierdut din vedere nici un moment faptul că creșterea și justa folosire, în scopuri productive, a fondului de bază, creează premise pentru trecerea la forme superioare de muncă în comun.

T. OPREA

Au împărțit produsele

Nu de mult la gospodăria agricolă colectivă din comuna Dițești, regiunea Ploiești, a avut loc împărțirea produselor pe anul 1958. Astfel, pentru fiecare zi-muncă colectivizatorii au primit cite 3 kg grâu, 4,5 kg porumb, 3 kg cartofi, 0,500 litri juică, 0,250 kg nucul, 13 kg furaj, brînză, lînă etc., precum și cite 10 lei.

Pentru cele 334 zile-muncă lucrate în gospodăria colectivă Dumitru Dumitru a primit: 1.002 kg grâu, 1.603 kg porumb, 83,5 kg nucul, 34 kg fasole, 167 litri juică, 1.002 kg cartofi, 4.342 kg furaj și 3.340 lei.

Exemple ca cel al colectivistului Dumitru Dumitru se pot cita multe în colectivă din Dițești.

Foto: AGERPRES

Cum se poate spori producția grîului de toamnă cultivat după porumb

Ținînd seama de faptul că în țara noastră se cultivă anual suprafețe întinse de grâu de toamnă după porumb, oamenii de știință și cercetătorii din domeniul agricol au căutat să găsească metodele cele mai potrivite pentru a transforma porumbul într-o tot atît de bună plantă premergătoare pentru grâu ca și mazărea, sau mai bună. În cele ce urmează vom înfățișa o astfel de experiență, executată la Stațiunea experimentală I.C.A.R. Moara Domnească București.

La stațiunea noastră, a fost cultivat pe un tip de sol brun roșcat de pădure format pe loess, grîul de toamnă din solul raionat A 15 după porumb I.C.A.R.-54, după un hibrid de porumb (creat prin încrucșarea Bănăneului de Calacea cu solul local de Moara Domnească, mai precoce cu 12 zile dect solul raionat) și după mazăre. Atît porumbul I.C.A.R.-54, hibridul, cit și mazărea au fost cultivate după cereale pe 3 agrofonduri diferite și anume:

Agrofondul I: Dezmiriștit cu discul la 5—7 cm. imediat după recoltarea plantei premergătoare, iar la 3 săptămîni după dezmiriștire s-a făcut arătura perfecționată la 20—22 cm.

Agrofondul II: Dezmiriștit cu plugul la 10—12 cm. imediat după recoltarea plantei premergătoare, iar în toamnă țirziu s-a executat arătura perfecționată la 20—22 cm.

Agrofondul III: Dezmiriștit cu plugul la 10—12 cm. imediat după recoltarea plantei premergătoare; toamna țirziu au fost împrăștiate 30 tone de gunoi de grajd la ha. și s-a făcut arătura perfecționată la 20—22 cm.

În primăvara anului 1957 s-a semănat la epocile potrivite în aceste 3 agrofonduri porumbul I.C.A.R.-54, hibridul Bănănean de Calacea x Local de Moara Domnească și mazărea, fiecare pe porțiuni separate Porumbul a primit în cursul perioadei de vegetație ca lucrări de întreținere 3 prașile complete, iar mazărea a fost plivită o singură dată.

După recoltarea porumbului I.C.A.R.-54, a hibridului Bănănean de Calacea x Local de Moara Domnească și a mazării, s-au aplicat 13 variante în vederea cultivării grîului de toamnă pe toate cele trei agrofonduri. Iată cîteva din variante care au întrecut cit mai mult producția grîului după mazăre.

Varianta a II-a: După mazăre s-a dezmiriștit la 5—7 cm. cu discul, iar la 3 săptămîni după dezmiriștire s-a executat arătura perfecționată la 20—22 cm.

Varianta a VII-a: După porumb I.C.A.R.-54 s-a făcut arătura perfec-

ționată la 20—22 cm. și au fost aplicate 100 kg. azotat de amoniu la răsărirea grîului de toamnă și 100 kg. azotat de amoniu primăvara pe sol înghețat.

Varianta a IX-a: După hibridul Bănănean de Calacea x Local de Moara Domnească, s-a discuit la 8—10 cm. adîncime dîndu-se 100 kg. de azotat de amoniu la răsărirea grîului de toamnă și 100 kg. azotat de amoniu pe sol înghețat în primăvară.

Calculînd producția globală grîu + porumb, grîu + porumb hibrid, și grîu + mazăre, am ajuns la următoarele cifre în kg. boabe la ha. (vezi tabelul).

VARIANTA ȘI AGROFONDUL	HAZĂREA ROABE ÎN 1957	PORUMB		PRODUCȚIA GRÂULUI BOABE ÎN 1957-1958
		HAZĂREA ROABE ÎN 1957	HAZĂREA ROABE ÎN 1957	
AGR I V 2	1211	—	—	2969
AGR II V 2	1169	—	—	2837
AGR III V 2	1213	—	—	2839
AGR I V 7	—	—	4749	3045
AGR II V 7	—	—	4651	3045
AGR III V 7	—	—	4810	3332
AGR I V 9	—	—	4825	3742
AGR II V 9	—	—	4798	3639
AGR III V 9	—	—	5740	3644

Din tabelul de mai sus se observă că o discuire în loc de arătura a adîncimea de 8—10 cm., combinată cu 200 kg. de azotat de amoniu la ha. dă producția cea mai mare la grîul de toamnă cultivat după porumb hibrid Bănănean de Calacea x Local de Moara Domnească.

Avînd în vedere însă că în general porumbul se recoltează țirziu și lasă terenul scăuțit de elemente fertilizante ușor asimilabile este necesar să se cultive soluri sau hibrid de porumb timpuriu.

Potrivit datelor experimentale și de producție de la mai multe stațiuni de cercetare, privitor la cultivarea grîului

de toamnă după porumb putem face următoarele recomandări:

Ca lucrare de pregătire a terenului pentru grîul de toamnă semănat după porumb este suficient a se efectua o afînare a solului cu plugul sau discul, la 10—12 cm. adîncime, iar în regiuni cu primăvară foarte secetoasă trebuie să fie de bună calitate și să nu aibă boabe fiavene. După semăntul grîului se va aplica o tăvăluguire cu tăvălugul neted urmat de grăpă de mărcăni sau lanțată, ori o tăvăluguire cu un tăvălug cu bonte, fără a se mai grăpa. Tăvăluguirea se aplică în funcție de umiditatea solului. Dacă solul este uscat ea se face mai puternică; dacă este puțin

umed se face mai ușoară, iar dacă pământul este umed de tot nu se mai tăvăluguește.

În ceea ce privește aplicarea îngrășămintelor aceasta se face în funcție de condițiile pedoclimatice ale fiecărei regiuni.

Pe soluri brun roșcat de pădure și în general pe solurile din regiuni cu umezală suficientă este bine a se aplica gunoii de grajd la porumb, iar la grîu, azotatul de amoniu. Cantitatea de azotat de amoniu dată pe solul brun roșcat de la Moara Domnească a fost de 200 kg. la ha. dat în două faze: o jumătate de doză după răsărire și alta în primăvară pe sol înghețat.

În zona de stepă, pe tipurile de sol cernoziom castaniu, ciocolat, se recomandă mai mult aplicarea superfosfatului. În aceste regiuni se dau 200 kg. superfosfat încorporat odată cu arătura de însămînțare a grîului, iar primăvara pe solul înghețat se aplică 90—100 kg. azotat de amoniu la hectar.

Cernoziomurile levigate, cu degradare texturală incipientă, slabă, sau mijlocie, au de asemenea nevoie de superfosfat și azotat de amoniu, dozele fiind de 200 kg. superfosfat dat sub brazdă și circa 150 kg azotat de amoniu dat în perioada de vegetație (o treime din doză după răsărire și 2 treimi primăvara pe sol înghețat).

În zonele umede, pe solurile podzolice, la grîul semănat după porumb se dau circa 250 de kg. la hectar azotat de amoniu în două faze: 100 kg. în toamnă după răsărire și 150 kg. primăvara devreme.

În general putem spune că nevoia de îngrășăminte cu bază de azot crește de la stepă spre regiunile umede spre cele secetoase.

Ing. GH. VINEȘ
de la
Stațiunea experimentală agricolă I.C.A.R. Moara Domnească

MAGARACI Institutul VINULUI

Cu 130 de ani în urmă, pe litoralul Crimeii, în regiunea Magaraci, a fost amenajat un mare teren experimental pentru cultivarea și răspindirea diferitelor varietăți de struguri. După revoluție, aici a fost creat un Institut științific care a păstrat numele istoric de „Magaraci”.

Personalul Institutului efectuează o muncă științifică de mare însemnătate, legată de cultura vitei de vie, de obținerea unor noi varietăți și de dezvoltarea viticulturii în general.

Știința și practica

Timpe de mai multe secole, s-a crezut că vinul nu poate fermenta și nu se învechește decât în butoaie de sticlă. Este oare această teorie adevărată? Grecii, Romanii, Egiptenii țineau doar vinul în vase de argilă. Astăzi, timpurile s-au schimbat, scara de producție este alta. Institutul „Magaraci”



Taleas Katarian, directorul Institutului, lucrând în laboratorul de chimie.

a efectuat o serie de experiențe pentru depozitarea vinului în cisterne de beton armat în locul butoanelor de sticlă. Se știe însă că sticlajul lasă să pătrundă oxigenul pe cind betonul armat nu. Pentru a remedia acest neajuns, se stabilește artificial dozaajul vinului în oxigen și practica a devenit că această metodă permite obținerea de vinuri de aceeași calitate ca a celor păstrate în butoaie de sticlă. Mai mult chiar, pierderile de vin prin evaporare sînt mult mai mici în acest caz.

Savanții și colaboratorii științifici efectuează numeroase alte lucrări importante în laboratoarele Institutului. Au fost construite numeroase tipuri de mașini noi, s-au creat noi varietăți de fermente etc.

Formarea cadrelor

Colhozurile și sovhozurile vinicole au o neîncetată nevoie de specialiști cu o înaltă calificare. Institutele și școlile tehnice formează numeroase cadre de viticultori care urmează apoi la Institutul „Magaraci” stagiile de perfecționare. În ultimii trei ani, 200 de viticultori, controlori etc., au urmat aceste cursuri de perfecționare. „Magaraci” a format de asemenea, 450 degustători, a organizat seminarii și a introdus cursuri prin corespondență.

În numeroase republici din Uniunea Sovietică, se află filiale ale Institutului „Magaraci” care în decursul anilor s-au transformat în institute științifice independente de viticultură și oenologie.

R. D. Germană

Aproape de trei ori mai mult decât țărani individuali

Drumul spre cooperativa agricolă de producție din Gross Beuchow, raionul Calau, trece pe lângă un mare șantier, viltuarea centrală electrică Lübbenau din pădurea Spree.

Țăranii individuali au fost întrecuți

Față de anul 1956, în 1957 venitul financiar al cooperativei „Vorwärts” a crescut cu peste 25 la sută la hectar. Dar și în ceea ce privește vânzarea produselor agricole către stat, cooperativa agricolă de producție „Vorwärts” a întrecut mereu pe țărani individuali din localitate.

Țăranii individuali dețin o suprafață totală de 311,8 ha. Suprafața cooperativei agricole de producție este de 308,5 ha. Anul trecut, țărani individuali au realizat de pe întreaga lor suprafață un venit total de 316.604 mărci, ceea ce corespunde unui venit de 1.015 mărci la hectar. În schimb, cooperativa agricolă de producție a realizat un venit total de 565.338 mărci, adică 1.806 mărci la hectar. La aceasta se mai adaugă venitul de aproximativ 100.000 mărci din gospodăriile individuale ale cooperantilor. Aceasta înseamnă un total de 665.338 mărci sau 2.024 mărci la ha., deci de două ori mai mult decât au realizat țărani individuali. Comparația trezește însă și mai mare interes

dacă ai în vedere forțele de muncă utilizate. Țăranii individuali din comună dispun în total de 86 brațe de muncă, ceea ce înseamnă la 316.604 mărci un venit de 3.681 mărci de persoană. În cooperativa agricolă de producție lucrează 67 de persoane. Venitul fiecăreia se ridică astfel la 8.437 mărci. Deci, pentru necesitățile sale personale, țăranul cooperant are un venit net de peste două ori mai mare decât țăranul individual. Astfel, cooperativa agricolă de producție „Vorwärts” demonstrează fiecărui țăran perspectiva și avantajele agriculturii socialiste.

Comisia de revizie la lucru

Și comisia de revizie își are un rol însemnat în dezvoltarea gospodăriei cooperative. Astfel, într-o ședință de comitet, o tinără țărăncă cooperantă, prezidinta comisiei, a prezentat o dare de seamă asupra activității ei. Din cuprinsul acesteia a rezultat necesitatea de a îndrepta unele lipsuri constatate. Cu lichidarea lipsurilor au fost însărcinați membrii respectivi ai comitetului sau brigadierii. Ei au obligația ca la ședința următoare să raporteze asupra modului în care și-au îndeplinit sarcina. Astfel, s-a constatat că orela la care sînt mulse vacile sînt nepotrivite alee, ceea ce are urmări defavorabile asupra producției. „Această deficiență trebuie imediat remediată” — a spus brigadierul zootehnician, „Nu intenționăm nicicum să aruncăm veniturile noastre pe fereastră. Mai multă ordine n-ar strica nici în cotejul pășărilor”. Din cele de mai sus rezultă că se

Berlinul trebuie să fie un oraș al păcii!

Zilele trecute ziarele au dat publicității importante propunerile făcute de Uniunea Sovietică în vederea normalizării situației din Berlin, a întăririi păcii și securității popoarelor. Guvernul U.R.S.S. cheamă puterile occidentale să acționeze în comun pentru a se pune capăt situației nefirești în care se află Berlinul, capitala istorică a Germaniei.

Intr-adevăr e cu totul nefirească și inadmisibilă situația în care se găsește astăzi Berlinul. După cum se știe, orașul este capitala Republicii Democratice Germane și se află situat chiar în mijlocul ei. Cu toate acestea și acum, după 13 ani de la terminarea războiului, sectoarele de apus ale Berlinului continuă să se afle sub ocupația militară a Statelor Unite, Angliei și Franței. Cercurile imperialiste au transformat aceste sectoare într-un cap de pod al „războiului rece” purtat împotriva lumii socialiste. Aici, în sectoarele apusene ale capitalei germane, se pun la cale fel de fel de provocări pentru înveninarea relațiilor între state, se organizează acțiuni de spionaj și diverse inițiative îndreptate împotriva R.D.Germane, a Uniunii Sovietice și a celorlalte țări socialiste.

Berlinul apusean s-a transformat așa cum bine sublinia tovarășul N. S. Hrușciov la conferința de presă ținută în ziua de 27 noiembrie la Moscova, într-un fel de tumba cance-roasă. Și dacă aceasta nu va fi lichidată, ea va constitui un pericol care poate duce la urmări cu totul de nedorit.”

E clar deci că o asemenea situație care constituie un permanent izvor de război, de provocări și pregătiri de război nu mai poate rămâne. Pentru înlăturarea ei, Uniunea Sovietică a venit cu propunerea ca problema să fie rezolvată prin transformarea Berlinului occidental într-o unitate politică independentă — oraș liber, demilitarizat, în viața căruia să nu se amestece nici un stat, inclusiv niciunul din cele două state germane existente și care să aibă propriul său guvern. El și-ar asuma totodată obligația de a nu permite ca pe teritoriul său să se desfășoare o activitate dușmănoasă și de subminare îndreptată împotriva R.D.G. sau a oricărui alt stat.

Rezolvarea cea mai justă și firească a problemei ar fi desigur aceea ca partea occidentală a Berlinului, în prezent rupt de fapt de R.D.G., să se unească cu partea de răsărit și Berlinul să devină un oraș unitar în cadrul statului pe teritoriul căruia se află, adică în cadrul Republicii Democratice Germane. Ținînd seama însă că o asemenea soluție ar împingea greutăți datorită politicii nerealistice pe care puterile occidentale o duc față de R.D. Germană, guvernul sovietic a socotit că în momentul actual cea mai bună rezolvare a problemei Berlinului o constituie transformarea acestuia în oraș liber.

Propunerile făcute de Uniunea Sovietică țin seama cu înțelepciune de întreaga complexitate a problemei Berlinului și o rezolvă potrivit cu interesele păcii și ale securității vitale ale poporului german. Aplicarea lor va face cu puțință ca Berlinul să devină dintr-un focar de invăzăbire, o punte de bună înțelegere între cele două părți ale Germaniei.

În nota pe care a adresat-o de curînd guvernului S.U.A., guvernul sovietic s-a declarat gata să înceapă tratativele corespunzătoare pentru rezolvarea problemei Berlinului. După părerea guvernului sovietic o perioadă de șase luni ar fi suficientă pentru a se realiza o înțelegere în vede-

rea lichidării regimului de ocupație din Berlin. Dacă însă termenul arătat nu va fi folosit pentru ajungerea la o înțelegere corespunzătoare, atunci — așa cum se arată în nota amintită — Uniunea Sovietică va înfăptui pe calea unui acord cu R.D. Germană măsurile proiectate.

Rezolvarea problemei Berlinului este cerută și de faptul că prin încălcarea acordului de la Potsdam puterile occidentale s-au lipsit singure de orice drept juridic și moral de a-și menține privilegiile în Berlin. — Acordul de la Potsdam, încheiat în perioada cînd popoarele sărbătoreau victoria asupra Germaniei hitleriste, a constituit o generalizare a experienței istorice a luptei popoarelor pentru preîntîmpinarea agresiunii militarismului german. La Potsdam, puterile învingătoare au făcut legămîntul solemn de a stîrpi militarismul german, de a face cu neputință reinvierea lui, de a lua toate măsurile pentru ca Germania să nu mai amenințe niciodată pacea vecinilor săi și a lumii. În același timp acordul încheiat era menit să asigure crearea unui stat german unit, democratic și iubitor de pace.

Principiile și angajamentele solemne, înscrise în acest acord au fost însă călcate în picioare de S.U.A., Anglia și Franța. Aceasta a dus la scindarea Germaniei, la crearea Republicii Federale Germane și încadrarea ei în Pactul Nord-Atlantic, creat, după cum se știe, în scopuri de război. În Germania apuseană a fost făurită o indus-

trie producătoare de mijloace de distrugere, armata vest-germană a fost reînălțată și înzestrată cu cele mai periculoase arme, au reinviat și se întăresc acele forțe care au făurit mașina militară hitleristă. Militarismul german amenință din nou popoarele Europei.

În prezent pe pămîntul Germaniei nu există năma Republica Federală Germană; în Răsăritul Germaniei, unde prevederile acordului de la Potsdam au fost traduse consecvent în viață, a luat naștere și se dezvoltă cu succes Republica Democrată Germană, un stat independent, democratic și cu adevărat iubitor de pace.

Contactul între ambele state germane, crearea confederației germane este singura cale justă pentru unificarea Germaniei, năzuință atît de scumpă poporului german. Pentru remanșarea Germaniei ca stat unitar, democratic și iubitor de pace o mare însemnătate o are adevărul că în prezent, în Germania apuseană, se desfășoară o activitate de focalizare a războiului prin intermediul de la Berlin, normalizarea situației, așa cum prevede nota sovietică.

Opinia publică mondială a primit cu aprobare și căldură noua și importantă acțiune de pace a U.R.S.S. Berlinul trebuie să fie nu un „oraș de front”, ci un oraș al păcii, aceasta este dorința unanimă a popoarelor lumii.

Poporul nostru care a avut de suferit în două rânduri de pe urma militarismului german aprobă din toată inima inițiativa sovietică în care vede o contribuție de o deosebită însemnătate la întărirea păcii și prieteniei între popoare.

NOTĂ

UN FLUVIU arător

Între numeroasele metode folosite de coloniștii pentru exterminarea populației din coloni se numără și alcoolizarea pe scară largă a băștinășilor. Ravagiile cauzate de băuturile alcoolice, de acest „fluviu arzător” cum îl numesc medicii, sînt îngrozitoare.

Cîteva cifre desprinse din Buletinul lunar de statistică publicat de Ministerul francez al coloniilor arată că Franța de pildă, în anul de alcool întreaga Uniune Franceză. Progresul pe care l-a făcut alcoolismul din 1939 — anul care a precedat izbucnirea primului război mondial — și pînă astăzi, depășește orice imaginație. În Camerun, de pildă, importul de vin a crescut de la 1392 la 18.249 tone iar cel de rachiu și lichior de la 61 de tone la 1418 tone, adică o creștere de 1.300 la sută. În Togo, importul de rachiu și lichior a crescut de la 88 tone la 1.097 tone, respectiv o creștere de 1.200 la sută. În Madagascar importul de vin a crescut de la 6.771 tone la 95.840 tone. În Noua Caledonie consumul romului și al băuturilor pe bază de anason a crescut cu 157 la sută în trei ani.

Consecințele acestei creșteri masive a volumului importului de alcool și, în consecință, a consumației, sînt — după însăși afirmațiile medicilor, magistraților, funcționarilor de toate gradele — catastrofale și au atins

mii de jînse omenești. Un înalt funcționar din Camerun a afirmat că, după părerea medicilor, populația de pe acest teritoriu va fi exterminată în zece ani.

Întrebat care este părerea sa în privința problemei indiene din Numea, o „personalitate” joarte cunoscută a declarat: „Trebuie procedat așa cum s-a procedat odinioară în Australia: să le dăm să bea și ei vor dispărea!”

Sursele acestui fluviu arzător de alcool, care face ravagii în coloniile franceze se află în producția excedentară de vin a Franței. Tot acest vin neputînd fi vîndut, este distilat și alcoolul din vin înundă piața, alături de cel provenit prin distilarea sfeclii, fructelor etc. Piața, devenind din ce în ce mai încrăcînată, surplusul este îndreptat spre colonii. Cea mai mare parte din aceste alcooli, sînt — așa cum au avertizat Academia de Medicină și Consiliul Ordinului Medicilor — fabricate din reziduuri și ca atare vătămătoare sîntății. Neguștii de vinuri își bat însă joc de aceste avertizări. Politica guvernamentală care ține să-și asigure libera exploatare a bogățiilor de peste mări, îi incurajează.

Alcoolul — factor colonizator! Fluviu arzător ce pornește spre colonii este o adevărată crimă împotriva umanității, una din numeroasele și mirșavele crime ce apasă greu pe conștiința coloniștilor.

O politică de apărare a păcii și de dezvoltare a colaborării internaționale

(Urmare din pag. 1)

culnă, și în domeniul învățămîntului și culturii. Obiectivul nostru imediat este de a ajunge într-un timp relativ scurt nivelul de trai al țărilor lagărului socialist aflate pe o treaptă mai avansată. Oamenii muncii din țara noastră vîd de asemenea în mărețele perspective ce se deschid poporului sovietic prin grandioasele planuri de dezvoltare economică, o oglindire a propriului lor viitor.

La întrebarea privitoare la perspectiva actuală a unei conferințe a țărilor balcanice propusă de tovarășul Chivu Stoica, s-a arătat că Grecia și Turcia — fără a respinge aceste propuneri — n-au dat un răspuns favorabil. Totuși, problema înlăturării unei largi colaborări inter-balcanice continuă să fie la ordinea zilei.

În ceea ce privește calomniile răspindite de unele ziare occidentale cu privire la clarificarea situației unor cetățeni străini ce locuiesc în țara noastră, tovarășul Chivu Stoica, a arătat că este vorba de o operațiune normală pe care o întreprind din timp în timp organele de stat din orice țară. Ca de obicei, însă, această operațiune a fost folosită de anumite cercuri din occident, pentru a porni o campanie ostilă țării noastre. Și de data aceasta însă, faptele spușberă încercările de deformare a realității.

Correspondentul ziarului „Washington Post” a arătat „ingrijorarea” unor cercuri occidentale asupra știrilor cu privire la intensificarea sentințelor penale în România în legătură cu violarea prevederilor legale și a întrebare dacă această problemă a fost rezolvată.

Răspunzînd la această întrebare, tovarășul Chivu Stoica, a arătat că grija pe care cercurile occidentale o poartă infractorilor — căci despre ei este vorba — este cel puțin ciudată. Se știe bine că diferite „Voci”, ofițiere ale propagandei reacționare din Londra, Paris, Madrid și altele, in-

stigă făfăș elementele fasciste, pe foștii exploatatori, elementele declasate din România, la furt, delapidare, distrugere de bunuri obștești. Ele califică aceste acte abjecte drept „manifestări de rezistență patriotică” și încearcă să le dea speranțe celor ce urmează aceste îndemnări că vor scăpa de pedepșă în cazul că regimul democrat-popular ar dispărea. În privința acestei posibilități să nu se lege însă în iluzii domnii imperialiști. Acest lucru se va întîmpla după cum spune o vorbă populară românească „la paștele calilor”. Poporul nostru muncitor este hotărît să stîrpească definitiv și fără șovăire asemenea fenomene, rămășițe ale vechii orînduirii. Poporul român harnic și muncitor elimină din societate acele elemente decăzute care se pretzază la asemenea fapte.

Răspunzînd la ultima întrebare cu privire la relațiile româno-italiene occidentale pe viitor, tovarășul Chivu Stoica, a arătat că politica externă a țării noastre este o politică fermă de pace și colaborare internațională. Această politică — bazată pe fapte, pe acțiuni și măsuri concrete — are în vedere dezvoltarea unor relații multilaterale cu toate țările, indiferent de sistemul social-politic căruia li aparțin.

Firește că relațiile cu țările occidentale inclusiv cu S.U.A. ar putea fi mai bune. Dar piedica principală în calea unor astfel de relații o constituie politica agresivă „de pe poziții de forță” promovată de anumite cercuri din S.U.A. și susținută de partenerii lor din alte țări occidentale. Poporul român nu poate fi intimidat prin nici un fel de amenințări de către cei ce practică această politică. El are prieteni sinceri și devotați — U.R.S.S., China Populară, celelalte țări ale lagărului socialist, toate țările iubitoare de pace. Împreună cu prietenii săi poporul nostru este convins că nobila cauză a păcii pentru care luptă popoarele lumii va ieși învingătoare.

CULTURĂ FIZICĂ ȘI SPORT

Sportivii din satele raionului Sebeș

În raionul Sebeș, regiunea Hunedoara, în urma reorganizării mișcării de cultură fizică și sport înființarea de noi colective sportive sătești a luat un puternic avînt. Dacă înainte în cuprinsul raionului existau doar 17 colective sportive sătești, astăzi numărul lor a ajuns la 23 și există toate condițiile ca el să mai crească.

Alături de colective sportive mai vechi ca: „I. Mai”-Petrești, „Victoria”-Miercurea, „Recolta G.A.S.”-Apoldul de Sus, s-au creat colective sportive noi în comunele: Gîrbova, Gîlnic, Roșia de Seacă, Cut. Este demn de remarcat că print-o bună îndrumare, aceste colective noi au și arătat perspective promițătoare de dezvoltare mai ales la disciplinele handbal, volei, călărie, tir. Ca un exemplu chiar primul concurs de tir la care au participat, sportivi din comuna Cut au cucerit două titluri de campioni raionali.

Colectivul sportiv din comuna Gîrbova, de asemenea, nu înființat, are astăzi o activitate bogată. Sportivii din această comună practică cu plăcere handbalul, călăria, ciclismul și triatlonul. O susținută activitate sportivă se desfășoară și în comuna Miercurea; unde există două colective sportive: Victoria-Miercurea cu 180 de membri și Soimii S.M.T. cu 57 de membri înscrși în U.C.F.S. În cadrul primului colectiv activează o echipă de handbal fete care a ocupat locul doi în campionatul raional, o echipă de fotbal iar numeroși sportivi practică atletismul, voleiul, popicele. Colectivul sportiv Soimii S.M.T. are o echipă de fotbal, echipă de popice și tenis de masă. Frumosă activitate care se desfășoară aici se datorează și interesului pe care-l manifestă pentru acest colectiv inginerul Nistor Aurel, directorul S.M.T.-ului Miercurea. Trebuie arătat de asemenea, că cele 2 colective organizate acțiuni comune sprijinindu-se reciproc asigurînd astfel continua dezvoltare a activității lor.

Un colectiv puternic este și Recolta

G.A.S.-Apoldul de Sus. El are 165 de membri și reunește laolaltă pe muncitorii gospodăriei de stat și pe colecți-viștii din comună. Demn de semnalat este că acest colectiv are o frumoasă bază materială: teren de fotbal, de volei, gropi pentru sărituri, iar în scurt timp colectul intenționează să amenajeze o pistă de atletism și o popicarie. Sportivii din Apoldul de Sus au obținut rezultate frumoase și în întrecerile sportive. Astfel, echipa de fotbal a ocupat locul al doilea în campionatul raional, iar echipa de oină a ajuns anul trecut în faza de zonă.

Cel mai puternic colectiv sportiv din raion este „I. Mai” din comuna Petrești. El reunește pe sportivi fabricii de hîrtie, pe muncitorii din gospodăria de stat, țărani colecțiști și cei cu gospodărie individuală din comună. Baza materială a acestui colectiv este demnă de învidiat: teren de fotbal, terenul de volei, popicarie cu pistă dublă. Sportivii au echipament pentru toate disciplinele și bine întocmit. Echipa de fotbal, de handbal băieți și fete au ocupat primul loc în campionatul raional. Echipa feminină de handbal a participat chiar la finalele Spartachiadei de vară a Tineretului din acest an obținînd un loc meritoriu.

După cum se vede în cuprinsul raionului Sebeș activitatea sportivă cunoaște vii succese atît în colectivele sătești mai vechi cît și în cele nou înființate. Iată de ce este de așteptat ca și în perioada de iarnă aceste colective să ducă o activitate corespunzătoare — multe dintre ele au condiții pentru practicarea schiului — să antreneze noi membri în activitatea sportivă, să asigure stringentele cotizațiilor la timp și să organizeze campionate de casă pentru posibilităților lor.

Este de așteptat de asemenea, ca aceste colective să antreneze un număr cit mai mare de participanți la întrecerile Spartachiadei de iarnă care au și început.

LUCIAN CURSARU

„Cupa 30 Decembrie” la fotbal redus

O competiție între colectivele sportive din ramura agricolă

Pentru a sprînjii activitatea de masă a colectivelor sportive din ramura agriculturii, din raza orașului București, clubul sportiv „Recolta” a organizat în cinstea celei de-a 11-a aniversări a proclamării Republicii Populare Romine, un campionat inter-colective la disciplinele fotbal, volei, șah și popice, dotat cu „Cupa 30 Decembrie”. Competiția se va desfășura la baza sportivă „Recolta” din Capitală, unde organizatorii au amenajat o sală pentru șah cu tot materialul sportiv necesar, un teren de volei și un teren pentru fotbal redus. Trebuie să menționăm că, concursul de fotbal se va disputa cu șase jucători, după sistemul competițiilor organizate iarna trecută de „Dinamo” și „Recolta”. Regulamentul acestui joc nu diferă față de cel cu 11 jucători, însă, terenul este mai redus și porțile sînt mai mici, așa cum sînt cele de la handbal de sală. Acest lucru dă posibilitatea jucătorilor să activeze pe timpul iernii și să-și desfășoare pregătirea tehnică.

Inițiativa clubului sportiv „Recolta” de a organiza această competiție a

fast primită cu un deosebit interes de colectivele sportive. În această privință este destul de concludent faptul că la fotbal s-au înscris 12 echipe, la șah 22 echipe, iar la popice 16 echipe. Printre acestea se numără formațiile colectivelor sportive Recolta M.A.S., G.A.S. Mogoșoaia, G.A.S. Roșia, G.A.S. Pantelimon, Centrul mecanic agricol Dudești-Clopiea, Institutul Pasteur, I.S.P.S. I.C.M.E.A. etc.

Primele mecluri de fotbal s-au disputat săptămîna trecută, cînd echipa de la G.A.S. Pantelimon a întrecut după un joc disputat echipa Institutul Pasteur cu 7-5, iar echipa Centrului mecanic Dudești-Clopiea a dispus cu 5-2 de I.S.P.S. Întrecerile vor continua în cursul acestei săptămîni.

La șah, echipa colectivului sportiv I.S.P.S. a întrecut cu 2-1 echipa Recolta M.A.S., iar echipa Institutul Pasteur a dispus, cu același scor (2-1), de echipa Centrului mecanic Dudești-Clopiea.

De asemenea, pe arena de popice au început întrecerile la această frumoasă disciplină sportivă, care are o veche tradiție la „Recolta”.

M. LERESCU

Întreprinderea regională de industrializare cîrni București

Splaiul Unirii nr. 162

LIVREAZA CHEAG PRAF GARANTAT, avînd concentrația 1:50.000, Gospodăriilor Agricole de Stat Gospodăriilor Agricole Colective și Cooperăției

Cu plată în numerar și prin virament la prețul de lei 400 per kg.

Ingrășatul terenului și arătura adîncă de toamnă

îmbogățesc solul în substanțe hrînitoare și asigură obținerea unor producții mari de sfeclă de zahăr

astfel:

In terenuri neingrășate și arate primăvara se obține cel mult:

10.000 kg

In terenuri ingrășate cu 30 care gunoi de grajd și arate adînc toamna se obține cel puțin:

25.000 kg

sfeclă de zahăr la hectar

CULTIVATORI DE SFECLA DE ZAHAR!

Pentru că munca voastră să fie cu folos și să obțineți cîștiguri cit mai mari din cultura sfeclii de zahăr, însmînzăți sfecla în cele mai bune terenuri și bine pregătite din toamnă.