

AGRICULTURA NOUĂ

Anul V — Nr. 485
Vineri 19 decembrie 1958

4 pagini
Prețul 20 de bani

Organ al Ministerului Agriculturii și Silviculturii din R. P. R.

Pentru îndeplinirea mărețelor sarcini trasate de partid

Terenuri redede agriculturii

● 15.500 m. DE CANAL ● 600.000 DE ORE MUNCA VOLUNTARA ● PESTE 5.000 BRATE DE MUNCA MOBILIZATE ZILNIC

Insufleții de chemarea partidului, aranii muncitori din 17 sate ale raionului Cehul Silvaniei au început în una octombrie o mare lucrare pentru a reda noi terenuri agriculturii. Astfel, prin săparea de-a lungul văii sălajului a unui canal de 15.500 metri au fost redede circuitului agricol terenuri în suprafață de aproximativ 2.000 de hectare. Canalul a fost executat în întregime de țărani muncitori din satele Bulgari, Sălajig, Năjișul Romin, Cehul Silvaniei, Motiș, Oarța de jos etc., ajutați de muncitorii și funcționarii diferitelor instituții și întreprinderi ale raionului.

Asistența tehnică a lucrărilor a fost asigurată prin tehnicienii ai secțiilor agricole și de drumuri ale statului popular raional. Pe șantierul deschis au participat zilnic peste 5.000 brațe de muncă. Numărul orelor de muncă voluntară depuse pe acest șantier s-a ridicat la mai bine de 600.000.

Încurajați de succesul dobândit în această acțiune oamenii muncii din raionul Cehul Silvaniei au proiectat în anul viitor să execute lucrări hidroameliorative pe cel puțin 3.000 hectare. Se prevede de asemenea să în următorii 3-5 ani problema redării în circuitul permanent agricol a terenurilor supuse inundațiilor să fie complet rezolvată.

Ing. MITRU PETRE
corespondent

Au fost contractate peste 150.000 de hectare cu sfeclă de zahăr

În întreaga țară se desfășoară în momentul de față intense acțiuni pentru traducerea în viață a unei din sarcinile trasate agriculturii de Plenara C.C. al P.M.R.: asigurarea unei recolte bogate de sfeclă de zahăr, care să satisfacă în anul 1960 întregul consum de zahăr. Astfel, în zonele favorabile acestei culturi, au fost identificate până zilele acestea, aproape 125.000 de ha din cele 180.000 ha ce vor fi însumate în anul viitor cu sfeclă de zahăr.

În vederea producției anului viitor, abricile de zahăr au și contractat recolta de sfeclă de zahăr de pe 150.000 de ha. În regiunile Constanța și Craiova, planul de contractare al secției de zahăr pe anul viitor a fost depășit. De asemenea, această acțiune se desfășoară într-un ritm intens în regiunile Stalin, Oradea, Cluj și Regiunea Autonomă Maghiară — regiuni cu condiții foarte favorabile de cultură.

Cultura secției de zahăr, care aduce nenumărate venituri cultivatorilor, este mult extinsă de către gospodăriile colective și întovărășirile agricole. În regiunea Timișoara, de exemplu, din cele 22.900 ha ce se vor cultiva în anul viitor, mai mult de 12.000 de ha au fost contractate până acum de gospodăriile colective, iar peste 6.000 de ha de întovărășirile agricole.

La S.M.T. Bărcănești

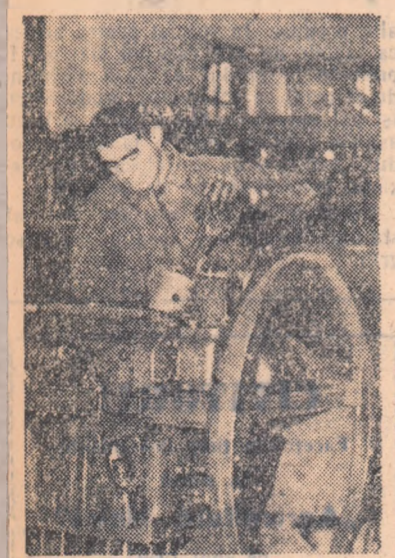

La S.M.T. Bărcănești, regiunea Ploiești, se execută în prezent repararea utilitatii agricole. În fotografie mecanicul Voinea Constantin, montând pistoanele la un tractor I.A.R. Foto: D. CONSTANTINESCU

Cultivată cu pricepere sfecla de zahăr dă recolte mari

Anul acesta sfecla de zahăr a produs în gospodăria noastră o recoltă medie de aproape 30.000 kg. la hectar. Obținerea unei producții bune într-un an nu este mai puțin deosebită decât sărind în grădinițe cu care au muncit colectivii acestei culturi, și mai ales respectării regulilor agrotehnice, lată pe scurt ce lucrări am făcut noi la cultura secției de zahăr.

Sfecla a fost pusă după grâu într-un teren dinaintea gunoii. Cele 40,25 hectare, destinate secției de zahăr au fost dezmărșite și apoi arate adinc toamna la 25-27 cm. Primăvara înainte de semănat au fost impropăștate pe întreaga suprafață îngrășămintele chimice. A urmat apoi o cultivație și grăpățul terenului. Însămânțarea secției de zahăr a început pe data de 27 mar-

șii. Odată cu sămânța, pe circa 30 de ha au fost administrate și câte 100 kg. superfosfat la ha. O dată cu prima prașită manuală s-a făcut și răritul. Prașita la 11-a s-a executat mecanic iar la 11-a manual. Pentru combaterea buruienilor crescute după prașita la 11-a, adică prin luna august, s-a efectuat și plivitul. În luna septembrie a început recolta.

La acum câteva zile rezultatele obținute, pe echipe, la cultura secției de zahăr. Echipa a 11-a condusă de Silvia Onașchi, bunaoară, care a efectuat lucrările de întreținere în condiții foarte bune, a recoltat de pe suprafața de 2,10 ha o producție medie de 39.934 kg. la hectar. Producții sporite a obținut și echipa a 11-a condusă de Ana Dăndă-

rau: de pe suprafața de 3,50 ha. 38.000 kg. la hectar.

De pe cele 40,25 ha. cultivate cu sfecla s-au obținut în medie câte 29.510 kg. la hectar. Cei prieste venitul realizat de pe urma secției, acesta a fost de 365.935 lei. În plus am primit 10.250 kg. de zahăr preum și 57.000 kg. tăței de sfeclă cu care vom hrăni cele aproape 50 de bovine pe care le avem.

În scopul obținerii unor producții sporite la sfecla de zahăr și în anul viitor, pe terenul destinat acestei culturi, am efectuat dezmărșitul, arătura adincă de toamnă, introducând sub brazdă și îngrășămintele.

LAZAR PUNI
brigadier la gospodăria agricolă colectivă Sintana de Mures, raionul Tg. Mures

Mai mult zahăr și ulei

În anul 1958, colectivii din satul Ghidici, raionul Calafat, au cultivat cu sfeclă de zahăr 30 de hectare, iar cu floarea-soarelui 7 hectare. Cu tot timpul neprielnic, făcând întreținerea culturilor potrivit regulilor agrotehnice, ei au obținut recolte frumoase. Numai din cultura secției de zahăr au realizat, de exemplu, un venit de peste 140.000 lei.

Discuind documentele Plenarei C.C. al P.M.R. din 28-28 noiembrie, — pentru a contribui la asigurarea unor cit mai mari cantități de zahăr și ulei comestibil, — membrii acestei gospodării colective au hotărât să cultive în 1959, pe 90 de hectare cu sfeclă de zahăr și 30 de hectare cu floarea-soarelui.

Măsuri pentru creșterea suprafețelor și producției

În gospodăriile de stat din regiunea Baia Mare, în prezent colectivele de muncă studiază cu însușirile documentele Plenarei C.C. al P.M.R. din 26-28 noiembrie. Din cele relatate de către tov. Ioan Chioresanu, directorul Trusului, rezultă că în gospodăriile de stat din regiune, se prevede ca în anul viitor, suprafața arabă să crească prin lucrări de ameliorații, desțențiri etc., astfel încât să ajungă la 30.000 de hectare. În 1959, în gospodăriile de stat ale regiunii se vor efectua lucrări de ameliorații și imbutățiri funciare pentru a se reda agriculturii peste 2.000 de hectare. În plus, se vor iriga 100 hectare la gospodăria de stat Odoreu și se vor reamenaja lucrările de irigații pe alte 100 de hectare, la gospodăria de stat Satu Mare.

În 1959, floarea-soarelui și sfecla de zahăr vor fi cultivate în gospodăriile de stat ale regiunii pe o suprafață de 400 de hectare, urmându-se a se obține cel puțin 30.000 de kg. sfeclă la hectar. Mai trebuie subliniat că în ce privește creșterea ovinelor, de pe acum recomandările consfățuirii de la Constanța au fost depășite cu 10 la sută. În 1959, turmele de oi din gospodăriile de stat ale regiunii Baia Mare vor crește cu un și mai mare procent.

M. BOCHEANU

Pentru îndeplinirea sarcinii economice centrale

Prețul de cost al grâului poate fi mult redus

În gospodăriile agricole de stat ca și în întreprinderile industriale, reducerea prețului de cost este sarcina economică centrală. În expunerea făcută la recenta ședință plenară a C.C. al P.M.R., tovarășii Gheorghe Gheorghiu-Dej a spus: „Rezultatele întreprinderii tehnicii noi și ale creșterii productivității muncii se oglindesc în reducerea prețului de cost, care constituie unul din indicii sintetici cei mai importanți, un adevărat barometru ce înregistrează succesele și lipsurile activității diferitelor ramuri ale economiei naționale. Numai pe baza creșterii productivității muncii și a reducerii prețului de cost, poate fi asigurată creșterea acumulărilor socialiste și ridicarea continuă a nivelului de trai.

Reducerea costului producției într-o ramură cum e cultura grâului înțerează în modul cel mai direct cu puțință pe fiecare om. În privința acestei reduceri, gospodăriile de stat din regiunea Constanța ne oferă date interesante din care se pot desprinde prețioase învățăminte. La reducerea prețului de cost ia parte, în primul rând, creșterea productivității muncii. Înzestrate cu mașini moderne, gospodăriile agricole de stat debrogene au micșorat simțitor consumul de muncă vie. Folosirea cu randament sporit a mașinilor a dus, de asemenea, la reducerea simțitoare a cantității totale de muncă pe unitatea de produs. Deși, odată cu introducerea sistemului imbutățit de salarizare, ciștigul muncitorilor a sporit, prețul de cost al tonei de grâu a scăzut față de anul 1956 cu circa 25 la sută. Dar și la nivelul actual există mai posibilități pentru reducerea cheltuielilor de producție. Ne putem da seama de acest lucru urmărind cum participă salariul la formarea prețului de cost al tonei de grâu. Gospodăriile de stat „Donca Simo”, Bărgănești și Murlatlar au a-

ceastă înzestrare tehnică, aceleași posibilități de folosire largă a mașinilor. În prima, salariul contribuie la formarea prețului de cost al tonei de 72 de lei, iar în a doua, cu numai 32 de lei. Față de gospodăria agricolă de stat Murlatlar, cunoscută ca unitate cu profil viticol, gospodăria „Donca Simo” a plătit la tona de grâu un salariu de două ori mai mare. În asemenea situație nu-i de mirare că gospodăria de stat „Donca Simo” a produs tona de grâu la prețul de 604 lei, iar celelalte două unități la un cost mai mic de 500. Gospodăria Bărgănești, de pildă, deși din cauza condițiilor climatice nu și-a îndeplinit planul producției globale, a obținut un preț de cost de numai 461 de lei tona. Dacă planul producției globale ar fi fost îndeplinit, reducerea prețului de cost ar fi fost și mai mare.

Rezervele pe care le au gospodăriile pentru reducerea prețului de cost ne sînt descoperite și de raportul existent între totalul salariilor și salariile plățite mecanizatorilor. La cultura grâului care poate fi mecanizată în întregime, în gospodăria de stat „Donca Simo” salariile tractoriștilor și combiniilor reprezintă abia 10,8 la sută din totalul salariilor directe. În gospodăria de stat Murlatlar unde tona de grâu s-a obținut la un preț de cost cu 128 de lei mai mic, salariile mecanizatorilor reprezintă însă 73 la sută din salariile directe. Raportul acesta între salarii explică de ce la gospodăria de stat „Donca Simo” s-a cheltuit la tona de două ori mai mult muncă vie decât la Murlatlar, de ce prețul de cost este mult mai ridicat în prima unitate.

Deși nivelul mecanizării se reflectă

în raportul dintre salarii socotesc că e bine să precizez că din totalul cheltuielilor, lucrările executate cu mașinile dețin 6,3 la sută în gospodăria de stat „Donca Simo”, 10 la sută în gospodăria Bărgănești și 23,54 la sută în gospodăria de stat Murlatlar. Iată deci că tehnica nouă cu care-l înzestrată prima gospodărie a fost puțin folosită; o bună parte din capacitățile mașinilor a rămas neîndeplinită. La gospodăria „Donca Simo” plata muncii tractoriștilor și combiniilor reprezintă aproape 23 la sută din costul lucrărilor executate cu mijloace mecanizate. În gospodăria de stat Bărgănești plata mecanizatorilor deține 18 la sută din acest cost. Cele două cifre procentuale ne arată că în prima gospodărie nu numai folosirea tehnicii noi, dar și planul

MARCEL CALIANU

de noi terenuri pentru ozerații s-a

terminat în toate regiunile cultivate.

Ca și în ceilalți ani, statul pune la dispoziția cultivatorilor semințe de orez din sursele cele mai productive, credite, sporuri de prețuri pentru cei care depășesc producția planificată și multe contracte de cultura pe termen lung etc. În anul viitor, cea mai mare parte din suprafața ce se va cultiva cu orez aparține sectorului agricol socialist-cooperatist, care poate folosi mai bine condițiile naturale prielnice acestor culturi.

Experiența bogată acumulată în ultimii ani de unitățile agricole socialist-cooperatiste în cultura orezului arată că prin efectuarea tuturor lucrărilor agricole la vreme și în bune condiții agrotehnice, se pot obține recolte de 3.500-4.500 kg. la hectar.

Planul anual îndeplinit în 11 luni

Piese de schimb reconđionate peste plan

Muncitorii centrului mecanic Tulcea și-au îndeplinit prevederile planului anual încă de la data de 1 decembrie, adică numai în 11 luni. Planul a fost îndeplinit și depășit la toți indicii. Astfel, producția globală a fost depășită cu 1,7 la sută, producția-marfă cu 2 la sută. Planul de fabricație a pieselor de schimb pentru tractoare și mașini agricole a fost realizat în procent de 114,9 și respectiv 200 la sută, cel de reparare cu 100,9 la sută. Au fost reconđionate piese de schimb în propor-

ție de 139 la sută față de prevederile planului.

Sau evidențiat în mod deosebit muncitorii Gh. Nicolau, H. Pamfil, I. Fistic, C. Anghel de la secția turnătorie; C. Cazacu, T. Oprea, St. Haralambie, D. Silev de la strungărie; Șt. Velea, R. Ivanov, V. Stan de la secția montaj; maestrul I. Ivanov, ca și muncitorii I. Cristea, I. Ciucăncenco, V. Luchian, V. Butel și alții de la secția lăcătușerie.

M. TUȚUANU
corespondent

ÎN CASA UNUI COLECTIVIST



TELEVIZOR în casa unui om de la țară, în casa colectivului Nic. Negulescu din comuna Valea Călugărească, regiunea Ploiești. Este un lucru care demonstrează cu prisosință ceea ce înseamnă munca și veniturile în gospodăria colectivă.

Iată-l în fotografie pe țăranul colectivist Nic. Negulescu în mijlocul familiei sale, avînd ca oaspeți pe președintele gospodăriei Aurel Năstăsescu și pe brigadierul Cristodor Bordeianu, închinînd un pahar cu vin pentru belșugul de produse și banii primiți în acest an din gospodăria colectivă.

Un eveniment de seamă în viața unităților agricole cooperatiste

MIRCEA GOGIOIU
director general în Ministerul Agriculturii și Silviculturii

Documentele consfățuirii de la Constanța a țăranilor și lucrătorilor din sectorul socialist al agriculturii, au constituit un vast program pentru dezvoltarea unităților agricole cooperatiste. Ducînd la îndeplinire învățăturile consfățuirii, multe unități agricole cooperatiste au obținut rezultate însemnate în acest an. Iată, de pildă, gospodăria colectivă „23 August” din comuna Făcăeni, raionul Fetești, și-a mărit fondul de bază de aproape două ori față de 1955 (în prezent are un fond de bază de 1.207.000 lei). Veniturile colectivității de asemenea au crescut. Dacă în 1955 au primit (bani) numai cite 2.65 lei pentru o zi-munca, în 1958, numai ca avans în bani li s-au

convenit cite 6.50 lei, iar cantitatea de cereale s-a ridicat la 10,300 kg pentru fiecare zi-munca.

Acest lucru a fost cu puțință datorită faptului că s-a muncit cu chibzuială, obținându-se — cu toate condițiile grele de climă din acest an, 1.550 kg grâu la hectar, 1.300 kg secară, 3.200 kg porumb ștuleți etc.

Rezultate bune a obținut și gospodăria colectivă din comuna Dragoș Vodă. Pentru fiecare zi-munca, colectivii au primit cite 3.400 kg grâu, 8 kg porumb, 1 kg orz și 8,50 lei.

La obținerea rezultatelor bune în unitățile agricole cooperatiste a contribuit și faptul că la conducerea lor au fost aleși oameni harnici, cinștiți, buni organizatori, cu simț de răspundere față de avutul obșteșc, cu cunoștințe tehnice și pricepere organizatorică. De aceea, an de an crește importanța adunărilor generale de dări de seamă

și alegeri. Aceste adunări sînt largi ședințe de lucru, unde se fac adînci analize a treburilor gospodărești, se dezbate probleme de cea mai mare importanță pentru dezvoltarea unităților, pentru găsirea celor mai avansate metode de muncă și a noi izvoare de venituri. Se înțelege că un asemenea eveniment trebuie bine pregătît. Aceasta cu alit mai mult, cu cit știm că în anul acesta conform prevederilor statutare, odată cu discu-

ducție sau întovărășire agricolă) cite un inginer sau tehnician care să răspundă de înlocuirea lucrărilor de sfîrșit de an, privind dările de seamă pe 1958 și a planurilor de producție și bugetelor de venituri și cheltuieli pe 1959; să se facă o inventariere generală și reală a tuturor mijloacelor economice de care dispune unitatea respectivă. Aceasta pe de o parte pentru a se putea stabili situația exactă la sfîrșitul anului în concordanță cu evidența contabilă, iar pe de altă parte pentru a se stabili mijloacele care să intre în procesul de producție al anului viitor. În această privință, trebuie dată o atenție deosebită sectorelor importante de producție din unitate (magazinelor, brigăzilor, atelierelor, întreprinderilor anexe și altele).

De mare importanță este și urmărirea încasării tuturor datorităților. Să nu se mai petreacă neglijențe ca acea care s-au petrecut de pildă la gospodăria colectivă „Timpuiri Noi” din Dudești-Cioleu, unde la ultima verificare a comisiei de revizie s-au găsit date pe credit la diferite persoane și instituții, produse și bani în valoare de peste 20.000 lei. În afară de aceasta unitățile cooperative și institutiile în plus, în dauna altora care au primit mai puțin. De semnat că în același timp, cu toate că la accesă a unită-

Adunările de dări de seamă, alegeri și alcătuire a planurilor de producție

Adunările de dări de seamă, alegeri și alcătuire a planurilor de producție

Adunările de dări de seamă, alegeri și alcătuire a planurilor de producție

Adunările de dări de seamă, alegeri și alcătuire a planurilor de producție

Adunările de dări de seamă, alegeri și alcătuire a planurilor de producție

Adunările de dări de seamă, alegeri și alcătuire a planurilor de producție

Adunările de dări de seamă, alegeri și alcătuire a planurilor de producție

Adunările de dări de seamă, alegeri și alcătuire a planurilor de producție

Adunările de dări de seamă, alegeri și alcătuire a planurilor de producție

Adunările de dări de seamă, alegeri și alcătuire a planurilor de producție

Adunările de dări de seamă, alegeri și alcătuire a planurilor de producție

Adunările de dări de seamă, alegeri și alcătuire a planurilor de producție

Adunările de dări de seamă, alegeri și alcătuire a planurilor de producție

Adunările de dări de seamă, alegeri și alcătuire a planurilor de producție

Adunările de dări de seamă, alegeri și alcătuire a planurilor de producție

Adunările de dări de seamă, alegeri și alcătuire a planurilor de producție

Adunările de dări de seamă, alegeri și alcătuire a planurilor de producție

Adunările de dări de seamă, alegeri și alcătuire a planurilor de producție

Adunările de dări de seamă, alegeri și alcătuire a planurilor de producție

Adunările de dări de seamă, alegeri și alcătuire a planurilor de producție

Adunările de dări de seamă, alegeri și alcătuire a planurilor de producție

Adunările de dări de seamă, alegeri și alcătuire a planurilor de producție

Adunările de dări de seamă, alegeri și alcătuire a planurilor de producție

Adunările de dări de seamă, alegeri și alcătuire a planurilor de producție

Adunările de dări de seamă, alegeri și alcătuire a planurilor de producție

Adunările de dări de seamă, alegeri și alcătuire a planurilor de producție

Adunările de dări de seamă, alegeri și alcătuire a planurilor de producție

Adunările de dări de seamă, alegeri și alcătuire a planurilor de producție

Adunările de dări de seamă, alegeri și alcătuire a planurilor de producție

Adunările de dări de seamă, alegeri și alcătuire a planurilor de producție

Adunările de dări de seamă, alegeri și alcătuire a planurilor de producție

Adunările de dări de seamă, alegeri și alcătuire a planurilor de producție

Adunările de dări de seamă, alegeri și alcătuire a planurilor de producție

Adunările de dări de seamă, alegeri și alcătuire a planurilor de producție

Adunările de dări de seamă, alegeri și alcătuire a planurilor de producție

Adunările de dări de seamă, alegeri și alcătuire a planurilor de producție

IN ANII NOI

Itinerar băcăoan

A fost o vreme nu de mult apasă, cind Romania era o țară eminentă agricolă. Nu știu ce bogății și ocrotiri de toxice așa și denumirea fusese acceptată cu supunere de slugă de burghezia română.

România țară „eminente agricole”! Mai pe înțelesul oamenilor, a oamenilor muncii fauritori de bunuri, a ceea ce înseamnă că țara noastră i se hărăzise rolul de a produce doar grâu și porumb, peștii și varza, morcovii și dovleci. „Industria? Cum, industrie, de ce industrie? Asta e roșul țării din apus, a celor „avansați”.

Cit de absurdă și nedreaptă apăsă această denumire, acum, în anii noștri!

În trenul spre Bicaz am intrat în vorbă cu un călător. Este inginer și conduce lucrările într-un sector al viitorului lac de acumulare de la Baraj. „Cum în ciți ani s-ar fi construit hidrocentrala pe vremea regimului „burghez-mosieresc”? I-am întrebat. Supărat de o așa întrebare, mi-a răspuns povestindu-mi o întâmplare, foarte cunoscută, după câte am înțeles, prin porțile locului.

În 1910, un tânăr inginer pe nume Leonida, proaspăt absolvent al Școlii Politehnice a prezentat cîrmătorilor țării planul folosirii apelor Bistriței pentru electricizarea Moldovei. „Putem face din apa Bistriței o apă vie, folositoare oamenilor”, arăta Leonida. Planurile lui înaripate au fost considerate utopice și deci respinse.

Din această relație scurta, am înțeles răspuns la întrebare: niciodată sub burghezie, hidrocentrala n-ar fi fost construită și acum, încă, un smens șantier de unde peste doi ani, la terminarea lucrărilor, lumina va ține până departe strălucind peste așezările moldovene. În același timp, tot din această cetate a luminii va porni comanda pentru irigația unei suprafețe agricole de cea 300.000 de ha din cîmpia Moldovei și o parte a Bărăganului.

La Bicaz, nunca se măsoară în mii și zeci de mii de metri cubi de beton. Aceste cifre, își dau cu putere imaginea grandioasă a construcției. „Babele” de pe Cahalul privesc și ele parcă cu mirare schimbările la care sînt martore. În corpur barajului s-au turnat numai în acest an aproape 280.000 m.c. de beton. Centrala hidrocentrală a „Inghiiți” și ea în același timp 16.200 m.c. de beton. Țară eminentă agricolă? Nu. Țară eminentă industrial-agrară așa cum numai oamenii scăpați de stăpîni o pot face. I-a fost dat inginerului Leonida, visătorul neînțelept ală dată să-și vadă înjăntuit visul: a fost prezent la solemnitatea primei schimbări de abite a apelor Bistriței.

Dar parcă numai Bicazul stă mătură a putericii abilități industriale din această regiune? Pînă în 1960, combinatul chimic de la Săoveni va intra parțial în funcțiune. La Roznov se ridică cea mai

mare fabrică de îngrășăminte azotice din țara noastră. Privind ritmul de lucru de pe șantierul de la Roznov capeti convingerea că sarcinile ce se le propun oamenilor muncii de la șantier în viitorul an producția la hectar vor fi îndepărtate fără doar și poate. Se pot bizui pe sprijinul de naștere al fauritorilor mari întreprinderi.

Munca pe acest șantier scoate la iveală calitățile deosebite ale omului nou crescut și educat de partid. La o recentă consiliere de producție, Carol Covaci, șeful echipei de duigheri de pe șantier s-a arătat să dea cofrajule cu o lună mai devreme. A fost un angajament plin de îndrăzneală, susținut cu țările și de ceilalți duigheri. S-a produs, firesc, „o reacție în lanț”. Alți constructori și-au luat angajamente asemănătoare. Muncitorii de la turnarea fundației compresoarelor au hotărât să termine carcasa la cele trei blocuri în numai 60 de ore. La fiecare două minute un metru cub de beton — e un ritm de muncă nemăintînit pe șantiere.

Am zăbovit la Roman mai multă vreme. Înima industrială a orașului e reprezentată de întreprinderea metalurgică, ală dată, formată din niște ateliere amănite, greu de observat. Complicate mașini te împing în tot locul: strunguri, rabote, freze. Priești aceste mașini și vezi în ele expresia colaborării frățești dintre țările socialiste. Nu e cunoscută plăcuța prinsă pe strungul construit la „Josif Rengher” în Arad. Alături, mașini cu mărul de fabrici mai puțin cunoscute vizitatorului nemănt. Sînt mașini de fabricație sovietică, cehoslovacă, din R. D. Germană. Intr-o hală mare, luminoasă, un autocar se mișcă necontenit. Cresc stivele de piese frumos rînduite: pînăoane pentru cutiile de viteze de tractor „UTOS”-26”, pînăoane pentru pompa de ulei a tractorului K-D-35, cilindri de cilindru, pistoane. Din fabrică pornesc neînțecat trenuri încărcate cu piese de schimb destinate sutorilor de S.M.T.-uri de pe întinsul țării. Aceste piese iesite din mîinile demnitate ale muncitorilor românci, exprimă și ele foarte sugestiv ajutorul pe care muncitorii fabricilor îl dau continuu țării muncitor în strădania sa pentru marea țară.

Impreună cu inginerul Ion Ferchuc, fost strungar la uzinele „Șteagul Rosu” din Orasul Stalin, privesc fotografiile de la panoul de onoare. Sînt în majoritate fotografii ale membrilor sau candidaților de partid. Frezorul Victor Harabagiu, strungarul Constantin Ungureanu, rectificatorul Safta Băncăla, ciolău dintr-un frunțosii unei întreprinderi socialiste frunțose.

„Nu se cade să pleci din Roman fără să te oprești și la școala profesională de mecanizatori agricoli. La întreprinderea metalurgică se fabrică piese pentru mașini agricole — aici elevii învață cum să folosească aceste mașini. Sînt în majoritate lii de țărani muncitori. Bușor Mircea din Cotnari și Petre Eugen din Tîrjefi și cu mulți alții de altfel, sînt lii de întovărășiți. Au venit să învețe nu cum să are cu plugul tras de doi boi costelii, ci cu tractorul furtit la „Ernst Thälmann” cu piese trimise de muncitorii vecini.

Unul dintre elevi, Antoniu Petre din comuna Butea, raionul Tirgu Frumos, are gânduri mai îndrăznețe: Vrea să urmeze Institutul Politehnic asemenea fratelui său, Gheorghie. Un țărăn muncitor cu doi copii ingineri — e un fapt care nu mai miră pe nimeni în zilele noastre, în țara noastră.

Am intitulat aceste însemnări „Itinerar băcăoan”. Cu toate străduțiile, acest itinerar e departe de a fi complet. I.M.S. „Ceahlăul” din Piatra Neamț, producătoare de semănători și cultivatează, puternicul complex industrial Borești cu termocentrala și rafinaria, și (în viitorul apropiat), un mare combinat chimic, fabrică de zahăr, de spirit și amidon de la Roman, Sascu, Mărgineni, Piatra Neamț, Bazui, sînt și ele numai o parte din sistemul industrial al unei regiuni ală dată „Joaarte eminentă agricolă”.

Toate aceste întreprinderi produc sau vor produce într-un viitor foarte apropiat bunuri destinate nevoilor omului ce le făurește...

Ing. IACOB POJAR
correspondent

Repetiție înaintea concursului



Pioniera Pop Rodica, din comuna Butești, regiunea Oradea, a luat premiul I (solo voce) la concursul republican de cîntec și dansuri pentru pionieri și școlari.

Acum, sub îndrumarea mamei sale se pregătește cu slrg pentru cel de-al V-lea concurs pe țară.

FOTO: M. IVANCIU

ȘTIATĂ CĂ...

„În agricultura R. D. Vietnam funcționează în prezent peste 200.000 brigăzi de ajutor reciproc în muncă? Aceste brigăzi care poartă denumirea de „predecessori cooperativelor socialiste”, cuprind aproximativ 1.500.000 de țărani muncitori cu familiile lor, adică peste 52 la sută din numărul total al gospodăriilor țărănești din R.D. Vietnam.

preparat poate fi folosit cu succes în creșterea animalelor. Amestecând doze microscopice de stimulator în hrana mielilor, puilor și iepurilor, aceștia cresc și se dezvoltă mai repede.

„vitamine obținute pe cale farmaceutică din morcovi și sfeclă au proprietatea de a vindeca arsurile grave, numeroase boli ulcerose și de piele, mînd totodată rezistența organismului la diferite boli infecțioase?

„În China a fost descoperită o mare substanță? După unele date se crede că ea ocupă o suprafață de 200.000 km pătrați. Această mare formată în urmă cu 25.000 de ani făcea parte din Marea Chinei de Est.

„din rămășițele de la prelucrarea fititului s-au obținut o serie de noi stimulatori ai creșterii plantelor? Agrochimistul azerbaid, Jean Guseinov a demonstrat că doze de 100-500 grame per ha din stimulatorul său (o sare a acidului naftonic) sporesc recolta de varză cu peste 5 tone, iar recolta de roșii cu 7 tone la hectar. Experiențele au dovedit că noul

„în cadrul gospodăriei agricole colective „Progresul” din comuna Păcăeni, regiunea Constanța, funcționează în acest an 4 cercuri de învățămînt agrozootehnic și anume: agrozootehnic, zootehnic, legumicol și vitipomicol. Numărul cursanților se ridică la 210, din care 125 urmează cercul agrozootehnic, 30 cercul zootehnic, 25 cercul legumicol și 30 cel vitipomicol.

„În cadrul lecțiilor — care se țin de două ori pe săptămînă — cursanții au propus să se lămurească și problemele puse de concursul „Cine știe, ne scrie”. Lecțiile vor fi predate de ing. agronom Suci Mihai și ing. zootehnist Boter Gheorghie.

„Dornici de a cunoaște metodele agrozootehnice înaintea pentru lucrarea rațională a pămîntului, țărării muncitori și membrii întovărășirii agricole „8 Mai” din comuna Săcueni, regiunea Oradea, s-au înscris în număr mare la cercul agrozootehnic din localitate.

„Cercul agrozootehnic din Săcueni și-a început activitatea zilele trecute. În

„În cadrul gospodăriei agricole colective „Progresul” din comuna Păcăeni, regiunea Constanța, funcționează în acest an 4 cercuri de învățămînt agrozootehnic și anume: agrozootehnic, zootehnic, legumicol și vitipomicol. Numărul cursanților se ridică la 210, din care 125 urmează cercul agrozootehnic, 30 cercul zootehnic, 25 cercul legumicol și 30 cel vitipomicol.

„În cadrul lecțiilor — care se țin de două ori pe săptămînă — cursanții au propus să se lămurească și problemele puse de concursul „Cine știe, ne scrie”. Lecțiile vor fi predate de ing. agronom Suci Mihai și ing. zootehnist Boter Gheorghie.

„Dornici de a cunoaște metodele agrozootehnice înaintea pentru lucrarea rațională a pămîntului, țărării muncitori și membrii întovărășirii agricole „8 Mai” din comuna Săcueni, regiunea Oradea, s-au înscris în număr mare la cercul agrozootehnic din localitate.

„Cercul agrozootehnic din Săcueni și-a început activitatea zilele trecute. În

„În cadrul gospodăriei agricole colective „Progresul” din comuna Păcăeni, regiunea Constanța, funcționează în acest an 4 cercuri de învățămînt agrozootehnic și anume: agrozootehnic, zootehnic, legumicol și vitipomicol. Numărul cursanților se ridică la 210, din care 125 urmează cercul agrozootehnic, 30 cercul zootehnic, 25 cercul legumicol și 30 cel vitipomicol.

„În cadrul lecțiilor — care se țin de două ori pe săptămînă — cursanții au propus să se lămurească și problemele puse de concursul „Cine știe, ne scrie”. Lecțiile vor fi predate de ing. agronom Suci Mihai și ing. zootehnist Boter Gheorghie.

„Dornici de a cunoaște metodele agrozootehnice înaintea pentru lucrarea rațională a pămîntului, țărării muncitori și membrii întovărășirii agricole „8 Mai” din comuna Săcueni, regiunea Oradea, s-au înscris în număr mare la cercul agrozootehnic din localitate.

„Cercul agrozootehnic din Săcueni și-a început activitatea zilele trecute. În

„În cadrul gospodăriei agricole colective „Progresul” din comuna Păcăeni, regiunea Constanța, funcționează în acest an 4 cercuri de învățămînt agrozootehnic și anume: agrozootehnic, zootehnic, legumicol și vitipomicol. Numărul cursanților se ridică la 210, din care 125 urmează cercul agrozootehnic, 30 cercul zootehnic, 25 cercul legumicol și 30 cel vitipomicol.

„În cadrul lecțiilor — care se țin de două ori pe săptămînă — cursanții au propus să se lămurească și problemele puse de concursul „Cine știe, ne scrie”. Lecțiile vor fi predate de ing. agronom Suci Mihai și ing. zootehnist Boter Gheorghie.

„Dornici de a cunoaște metodele agrozootehnice înaintea pentru lucrarea rațională a pămîntului, țărării muncitori și membrii întovărășirii agricole „8 Mai” din comuna Săcueni, regiunea Oradea, s-au înscris în număr mare la cercul agrozootehnic din localitate.

„Cercul agrozootehnic din Săcueni și-a început activitatea zilele trecute. În

„În cadrul gospodăriei agricole colective „Progresul” din comuna Păcăeni, regiunea Constanța, funcționează în acest an 4 cercuri de învățămînt agrozootehnic și anume: agrozootehnic, zootehnic, legumicol și vitipomicol. Numărul cursanților se ridică la 210, din care 125 urmează cercul agrozootehnic, 30 cercul zootehnic, 25 cercul legumicol și 30 cel vitipomicol.

„În cadrul lecțiilor — care se țin de două ori pe săptămînă — cursanții au propus să se lămurească și problemele puse de concursul „Cine știe, ne scrie”. Lecțiile vor fi predate de ing. agronom Suci Mihai și ing. zootehnist Boter Gheorghie.

„Dornici de a cunoaște metodele agrozootehnice înaintea pentru lucrarea rațională a pămîntului, țărării muncitori și membrii întovărășirii agricole „8 Mai” din comuna Săcueni, regiunea Oradea, s-au înscris în număr mare la cercul agrozootehnic din localitate.

„Cercul agrozootehnic din Săcueni și-a început activitatea zilele trecute. În

„În cadrul gospodăriei agricole colective „Progresul” din comuna Păcăeni, regiunea Constanța, funcționează în acest an 4 cercuri de învățămînt agrozootehnic și anume: agrozootehnic, zootehnic, legumicol și vitipomicol. Numărul cursanților se ridică la 210, din care 125 urmează cercul agrozootehnic, 30 cercul zootehnic, 25 cercul legumicol și 30 cel vitipomicol.

„În cadrul lecțiilor — care se țin de două ori pe săptămînă — cursanții au propus să se lămurească și problemele puse de concursul „Cine știe, ne scrie”. Lecțiile vor fi predate de ing. agronom Suci Mihai și ing. zootehnist Boter Gheorghie.

„Dornici de a cunoaște metodele agrozootehnice înaintea pentru lucrarea rațională a pămîntului, țărării muncitori și membrii întovărășirii agricole „8 Mai” din comuna Săcueni, regiunea Oradea, s-au înscris în număr mare la cercul agrozootehnic din localitate.

„Cercul agrozootehnic din Săcueni și-a început activitatea zilele trecute. În

„În cadrul gospodăriei agricole colective „Progresul” din comuna Păcăeni, regiunea Constanța, funcționează în acest an 4 cercuri de învățămînt agrozootehnic și anume: agrozootehnic, zootehnic, legumicol și vitipomicol. Numărul cursanților se ridică la 210, din care 125 urmează cercul agrozootehnic, 30 cercul zootehnic, 25 cercul legumicol și 30 cel vitipomicol.

„În cadrul lecțiilor — care se țin de două ori pe săptămînă — cursanții au propus să se lămurească și problemele puse de concursul „Cine știe, ne scrie”. Lecțiile vor fi predate de ing. agronom Suci Mihai și ing. zootehnist Boter Gheorghie.

„Dornici de a cunoaște metodele agrozootehnice înaintea pentru lucrarea rațională a pămîntului, țărării muncitori și membrii întovărășirii agricole „8 Mai” din comuna Săcueni, regiunea Oradea, s-au înscris în număr mare la cercul agrozootehnic din localitate.

„Cercul agrozootehnic din Săcueni și-a început activitatea zilele trecute. În

„În cadrul gospodăriei agricole colective „Progresul” din comuna Păcăeni, regiunea Constanța, funcționează în acest an 4 cercuri de învățămînt agrozootehnic și anume: agrozootehnic, zootehnic, legumicol și vitipomicol. Numărul cursanților se ridică la 210, din care 125 urmează cercul agrozootehnic, 30 cercul zootehnic, 25 cercul legumicol și 30 cel vitipomicol.

„În cadrul lecțiilor — care se țin de două ori pe săptămînă — cursanții au propus să se lămurească și problemele puse de concursul „Cine știe, ne scrie”. Lecțiile vor fi predate de ing. agronom Suci Mihai și ing. zootehnist Boter Gheorghie.

„Dornici de a cunoaște metodele agrozootehnice înaintea pentru lucrarea rațională a pămîntului, țărării muncitori și membrii întovărășirii agricole „8 Mai” din comuna Săcueni, regiunea Oradea, s-au înscris în număr mare la cercul agrozootehnic din localitate.

„Cercul agrozootehnic din Săcueni și-a început activitatea zilele trecute. În

Mai multă atenție creșterii păsărilor în regiunea Ploiești

După constatarea de la Constanța, numeroase gospodării agricole de stat și cooperatiste din regiunea Ploiești au început să dezvolte pe lângă fermele de animale și creșterea păsărilor. Pot fi date ca exemplu gospodăriile colective din comunele Românești, Arcești, Răhovan, Vîlcoale, Știrbei, Ziduri, Baba Ana, Florica, Padina și altele. În anul 1958 au crescut puși și păsări de rasă, de pe urma cărora colectivității au obținut însemnate venituri bănești. Bunoară gospodăria colectivă din Românești a crescut în anul acesta 2.000 pui, cea din Știrbei 2.500 de pui. Ca urmare, gospodăriile mai sus amintite posedă astăzi ferme avicole cu câte 700 și 800 de găini ouătoare de la care se furnizează ouă pentru incubare. Desigur, aceste ferme au început promisiu. Pentru dezvoltarea creșterii păsărilor, unele gospodării colective, printre care se numără cele din Românești, Arcești, Vîlcoale, au fost dotate cu incubatoare.

creșcătoare, alături de găini adulte de doi ani, se pot găsi puicute scoose din lăunle de vară ale anului trecut. Aceste puicute incomplet dezvoltate care pot intra în producție de-abia în lunile martie-aprilie ale următorului an, nu pot constitui nici departe un material bun de prăstiat. Așa după cum era și de așteptat, aceste loturi de păsări incomplet dezvoltate și în parte degenerate datorită hrănirii necorespunzătoare, s-au învârtit cu ușurință unele boli microbiene și parazitare care au dus la pierdere însemnată în efectivele de păsări aduște cit mai ales la tineretul avil. Cu toate că în creșcătoarele de păsări din regiunea Ploiești au fost semnalate în vara aceasta unele cazuri de tifoză aviară și leucoc, organele Tretului nu au luat măsuri în vederea ridicării calității ouălor pentru incubare. O vină pentru această situație o poartă și organele tehnice din direcția zootehnică a Departamentului Gosplan care deși au fost înștiințate la vreme îndrăgănată mult timp în luarea măsurilor necesare. Ca urmare au însemnat număr de puși scoși în luni de vară au murit de diaree albă ală defectuți de creștere.

MASURI CE SE IMPUN

Pentru sporirea producției de ouă și carne de pasăre, gospodăriile de stat din regiunea Ploiești au dator să organizeze în cel mai scurt timp nuclee de păsări de elită ală pentru nevoile proprii cit și pentru cele a gospodăriilor colective din regiune. I acest scop, paralel cu îmbunătățirea simțitoare a condițiilor de hrănire, cure și întreținere a păsărilor și a tineretului trebuie să se acorde mai multă atenție selecției păsărilor pentru reproducție în așa fel încît puștii să se folosească la incubare numai ouă provenite de la găini productive și neinfectate de tifoză aviară. O deosebită grijă trebuie acordată măsurilor de prevenție și combaterii a maladiilor la păsări. În această direcție este necesar să se extindă creșterea păsărilor și a tineretului în tabere de vară, pe lucrăre.

Tinerii seama că incubarea artificială este un proces tehnologic foarte complex, este nevoie ca organele regiunii să ia măsuri pentru ca pe lângă fermele stațiune de incubare să se organizeze creșcătoare de păsări care să asigure din la 50 la sută din producția de ouă necesare incubării. Pentru a se evita pierderile prin supraaglomerare trebuie extinsă dezvoltarea aviculturii nu numai în gospodăriile care au creșcătoare organizate, ci și în celelalte unități, adică în fiecare fermă sau secție teritorială unde se not folosii rațională miristile și resturile de nutrețuri care de obicei se irădesc.

CONDII DE CREȘTERE NECORESPUNZĂTOARE — REZULTATE SLABE

Trebuie arătat că planul în sectorul avicol al gospodăriilor de stat Moștia Lupii, Puceni, Mori, Cîlășia și Săbăteni, cit și la stațiunea de incubare Buda-Ploiești, n-a fost realizat în întregime.

Deficiențe însemnate au fost înregistrate mai ales în creșterea păsărilor pentru prasii și a tineretului. Multe gospodării agricole de stat din regiune nu dau atenția cuvenită creșterii unor nuclee de păsări productive. În aceste unități nu se practică selecția păsărilor. Bunoară, într-o

localul școlii de 7 ani și va cuprinde 15 lecții.

Pe prilejul începerii cursului, membrii cercului agrozootehnic și-au exprimat recunoștința față de organele de partid și de stat, care le oferă posibilitatea de a-și ridica necontenit nivelul cunoștințelor agrozootehnice.

„În China a fost descoperită o mare substanță? După unele date se crede că ea ocupă o suprafață de 200.000 km pătrați. Această mare formată în urmă cu 25.000 de ani făcea parte din Marea Chinei de Est.

„În cadrul gospodăriei agricole colective „Progresul” din comuna Păcăeni, regiunea Constanța, funcționează în acest an 4 cercuri de învățămînt agrozootehnic și anume: agrozootehnic, zootehnic, legumicol și vitipomicol. Numărul cursanților se ridică la 210, din care 125 urmează cercul agrozootehnic, 30 cercul zootehnic, 25 cercul legumicol și 30 cel vitipomicol.

„În cadrul lecțiilor — care se țin de două ori pe săptămînă — cursanții au propus să se lămurească și problemele puse de concursul „Cine știe, ne scrie”. Lecțiile vor fi predate de ing. agronom Suci Mihai și ing. zootehnist Boter Gheorghie.

„Dornici de a cunoaște metodele agrozootehnice înaintea pentru lucrarea rațională a pămîntului, țărării muncitori și membrii întovărășirii agricole „8 Mai” din comuna Săcueni, regiunea Oradea, s-au înscris în număr mare la cercul agrozootehnic din localitate.

„Cercul agrozootehnic din Săcueni și-a început activitatea zilele trecute. În

„În cadrul gospodăriei agricole colective „Progresul” din comuna Păcăeni, regiunea Constanța, funcționează în acest an 4 cercuri de învățămînt agrozootehnic și anume: agrozootehnic, zootehnic, legumicol și vitipomicol. Numărul cursanților se ridică la 210, din care 125 urmează cercul agrozootehnic, 30 cercul zootehnic, 25 cercul legumicol și 30 cel vitipomicol.

„În cadrul lecțiilor — care se țin de două ori pe săptămînă — cursanții au propus să se lămurească și problemele puse de concursul „Cine știe, ne scrie”. Lecțiile vor fi predate de ing. agronom Suci Mihai și ing. zootehnist Boter Gheorghie.

„Dornici de a cunoaște metodele agrozootehnice înaintea pentru lucrarea rațională a pămîntului, țărării muncitori și membrii întovărășirii agricole „8 Mai” din comuna Săcueni, regiunea Oradea, s-au înscris în număr mare la cercul agrozootehnic din localitate.

„Cercul agrozootehnic din Săcueni și-a început activitatea zilele trecute. În

„În cadrul gospodăriei agricole colective „Progresul” din comuna Păcăeni, regiunea Constanța, funcționează în acest an 4 cercuri de învățămînt agrozootehnic și anume: agrozootehnic, zootehnic, legumicol și vitipomicol. Numărul cursanților se ridică la 210, din care 125 urmează cercul agrozootehnic, 30 cercul zootehnic, 25 cercul legumicol și 30 cel vitipomicol.

„În cadrul lecțiilor — care se țin de două ori pe săptămînă — cursanții au propus să se lămurească și problemele puse de concursul „Cine știe, ne scrie”. Lecțiile vor fi predate de ing. agronom Suci Mihai și ing. zootehnist Boter Gheorghie.

„Dornici de a cunoaște metodele agrozootehnice înaintea pentru lucrarea rațională a pămîntului, țărării muncitori și membrii întovărășirii agricole „8 Mai” din comuna Săcueni, regiunea Oradea, s-au înscris în număr mare la cercul agrozootehnic din localitate.

„Cercul agrozootehnic din Săcueni și-a început activitatea zilele trecute. În

„În cadrul gospodăriei agricole colective „Progresul” din comuna Păcăeni, regiunea Constanța, funcționează în acest an 4 cercuri de învățămînt agrozootehnic și anume: agrozootehnic, zootehnic, legumicol și vitipomicol. Numărul cursanților se ridică la 210, din care 125 urmează cercul agrozootehnic, 30 cercul zootehnic, 25 cercul legumicol și 30 cel vitipomicol.

„În cadrul lecțiilor — care se țin de două ori pe săptămînă — cursanții au propus să se lămurească și problemele puse de concursul „Cine știe, ne scrie”. Lecțiile vor fi predate de ing. agronom Suci Mihai și ing. zootehnist Boter Gheorghie.

„Dornici de a cunoaște metodele agrozootehnice înaintea pentru lucrarea rațională a pămîntului, țărării muncitori și membrii întovărășirii agricole „8 Mai” din comuna Săcueni, regiunea Oradea, s-au înscris în număr mare la cercul agrozootehnic din localitate.

„Cercul agrozootehnic din Săcueni și-a început activitatea zilele trecute. În

„În cadrul gospodăriei agricole colective „Progresul” din comuna Păcăeni, regiunea Constanța, funcționează în acest an 4 cercuri de învățămînt agrozootehnic și anume: agrozootehnic, zootehnic, legumicol și vitipomicol. Numărul cursanților se ridică la 210, din care 125 urmează cercul agrozootehnic, 30 cercul zootehnic, 25 cercul legumicol și 30 cel vitipomicol.

„În cadrul lecțiilor — care se țin de două ori pe săptămînă — cursanții au propus să se lămurească și problemele puse de concursul „Cine știe, ne scrie”. Lecțiile vor fi predate de ing. agronom Suci Mihai și ing. zootehnist Boter Gheorghie.

„Dornici de a cunoaște metodele agrozootehnice înaintea pentru lucrarea rațională a pămîntului, țărării muncitori și membrii întovărășirii agricole „8 Mai” din comuna Săcueni, regiunea Oradea, s-au înscris în număr mare la cercul agrozootehnic din localitate.

„Cercul agrozootehnic din Săcueni și-a început activitatea zilele trecute. În

„În cadrul gospodăriei agricole colective „Progresul” din comuna Păcăeni, regiunea Constanța, funcționează în acest an 4 cercuri de învățămînt agrozootehnic și anume: agrozootehnic, zootehnic, legumicol și vitipomicol. Numărul cursanților se ridică la 210, din care 125 urmează cercul agrozootehnic, 30 cercul zootehnic, 25 cercul legumicol și 30 cel vitipomicol.

„În cadrul lecțiilor — care se țin de două ori pe săptămînă — cursanții au propus să se lămurească și problemele puse de concursul „Cine știe, ne scrie”. Lecțiile vor fi predate de ing. agronom Suci Mihai și ing. zootehnist Boter Gheorghie.

„Dornici de a cunoaște metodele agrozootehnice înaintea pentru lucrarea rațională a pămîntului, țărării muncitori și membrii întovărășirii agricole „8 Mai” din comuna Săcueni, regiunea Oradea, s-au înscris în număr mare la cercul agrozootehnic din localitate.

„Cercul agrozootehnic din Săcueni și-a început activitatea zilele trecute. În

„În cadrul gospodăriei agricole colective „Progresul” din comuna Păcăeni, regiunea Constanța, funcționează în acest an 4 cercuri de învățămînt agrozootehnic și anume: agrozootehnic, zootehnic, legumicol și vitipomicol. Numărul cursanților se ridică la 210, din care 125 urmează cercul agrozootehnic, 30 cercul zootehnic, 25 cercul legumicol și 30 cel vitipomicol.

„În cadrul lecțiilor — care se țin de două ori pe săptămînă — cursanții au propus să se lămurească și problemele puse de concursul „Cine știe, ne scrie”. Lecțiile vor fi predate de ing. agronom Suci Mihai și ing. zootehnist Boter Gheorghie.

„Dornici de a cunoaște metodele agrozootehnice înaintea pentru lucrarea rațională a pămîntului, țărării muncitori și membrii întovărășirii agricole „8 Mai” din comuna Săcueni, regiunea Oradea, s-au înscris în număr mare la cercul agrozootehnic

Să învățăm din experiența colectivizărilor fruntași în creșterea oilor

Astăzi pe meleagurile dobrogene întâlnim nenumărate turme de oi proprietate gospodăriei colective. Experiența clobanilor își dă mina cu stința în lupta pentru sporirea și ameliorarea oilor, de la care să se obțină cantități mai mari de carne, lapte și lână de calitate superioară. A fi cloban înseamnă a face o muncă frumoașă, de cinste și apreciată de oameni, așa cum am constatat și la gospodăria colectivă „Olga Bancic” din Palazu Mare. În cei 8 ani de muncă în comun, colectivii de aici au obținut o bogată experiență în creșterea oilor, experiență care poate folosi și altora.

Roadele experienței și științei

În toamna anului 1950, colectivii din cumpărat 100 de oi țigă pentru a înjgheba o fermă de animale. De la acest nucleu modest, gospodăria a ajuns la turma de azi în număr de 870 de oi în care predomină oia spancă. Anul acesta oile au adus gospodăriei un venit de peste 200.000 lei. Pentru a ajunge aici a fost nevoie și de muncă și de priceperea clobanilor. În treacă ție spus, lucrul acesta reiese și din faptul că brigadierul Culețu Petre a fost decorat cu Ordinul Muncii cl. III-a, atât pentru rezu-tatele obținute până acum în creșterea oilor cât și în celelalte ramuri ale zootehniei.

În 1951 colectivii obțineau cam 1 kg lână și 31 litri lapte pe cap de oie și erau convinși că de la oi țigă aceste producții sînt destul de bune. S-au gândit însă că ar fi bine să aibă o turmă de oi cu lână fină și semilună, și de aceea au mai cumpărat 60 mieuțe merinos. În această privință le-au venit în ajutor specialiștii Timariu și Petcu de la Stațiunea experimentală zootehnică din Palas. Aceștia au demonstrat colectivii că este nevoie de înjghebarea unei turme de oi de varietate spancă. De ce nu merinos? Pentru că oia merinos are nevoie de condiții speciale de hrană și adăpostire, condiții pe care colectivii nu le puteau asigura atunci. Oia țigă dă lapte mai mult și lână mai puțin, iar oia merinos dă lână mai multă și de calitate superioară și lapte mai puțin. De aceea colectivii, la îndemnul profesorilor au pornit să obțină o oie care să dea o cantitate mai mare de lână și de calitate superioară și în același timp și lapte mai mult. Varietatea spancă întrunește aceste condiții. Așa sînd lucrurile, la gospodăria colectivă din Palazu Mare s-a dus o temeiică muncă de selecție a oilor. Astfel, în 1951 pentru monta oilor țigă și merinos, colectivii au luat de la Stațiunea zootehnică Palas, berbeci merinos. Căci în primul rînd colectivii au căutat să amelioroze și să mărească turma de oi prin prăsilă proprie. Cu acest prilej specialiștii de la Palas au arătat colectivii că pentru a obține o oie viguroasă, care să întrunească caracteristicile rasei, fiecare exemplar trebuie urmărit chiar înainte de a fi procreat. Ei au precizat că în perioada monteii oile trebuie bine hrănite (cu finuri de calitate superioară și pășunat în locurile cele mai bune) de asemenea să li se asigure liniștea necesară. La fel de bine trebuie să fie și berbecii. Cercetătorii de la Stațiunea zootehnică Palas au mai arătat colectivii că pentru a realiza îngrășirea tineretului înainte de fătare, ei au explicat că în afară de hrana obișnuită — vară pășunat pe conveier verde iar iarna vrejuri de leguminoase și coceni — oile gestante să li se dea și concentrate (în 100—500 g.), iar mieuții după fătare să li se asigure îngrășirea necesară. Astfel, mieii au fost lăsați un timp în aceeași boxă cu mama, (cam

o lună de zile), au fost hrăniți exclusiv cu lapte matern și pe timp frumos ei au fost scoși la pășune împreună cu mamele. De la 3—4 săptămîni li s-au introdus în alimentație și nutrețuri concentrate în special amestec de făină de ovăz, de in, făină de grâu etc. În acest fel mieuții s-au dezvoltat bine, fapt care a ușurat selecția. Dacă în anul 1951, gospodăria obținea de la oie țigă numai cîte 1 kg de lână și 31 litri lapte, anul acesta de la oie spancă colectivii au obținut în medie cîte 3,400 kg lână și 55 litri lapte, iar de la cele merinos cîte 4,500 kg lână și 30 litri de lapte. La obținerea acestor rezultate, alături de specialiștii Timariu și Petcu, s-au străduit de asemenea brigadierul Petre Culețu, clobanii Stencu Tănase și Enciu Gheorghe, precum și tînăra ingineră zootehnică Alexandrina Faur. Ei și-au însușit cunoștințele necesare pentru creșterea în bune condiții a oilor și continuă cu pricepere și pasiune munca începută de cei doi specialiști de la Palas.

Acum, după citirea expunerii tovarășului Gheorghe Gheorghiu-Dej la ședința recenței plenare a C.C. al P.M.R. colectivii din Palazu Mare au hotărît să mărească în 1959 turma de oi cu lână fină la 1.800 ca-pete, convinși că dezvoltarea acestei ramuri a zootehniei are o mare însemnătate atât pentru economia națională cât și pentru gospodăria colectivă respectivă.

Ing. FLORICA PLOPEANU

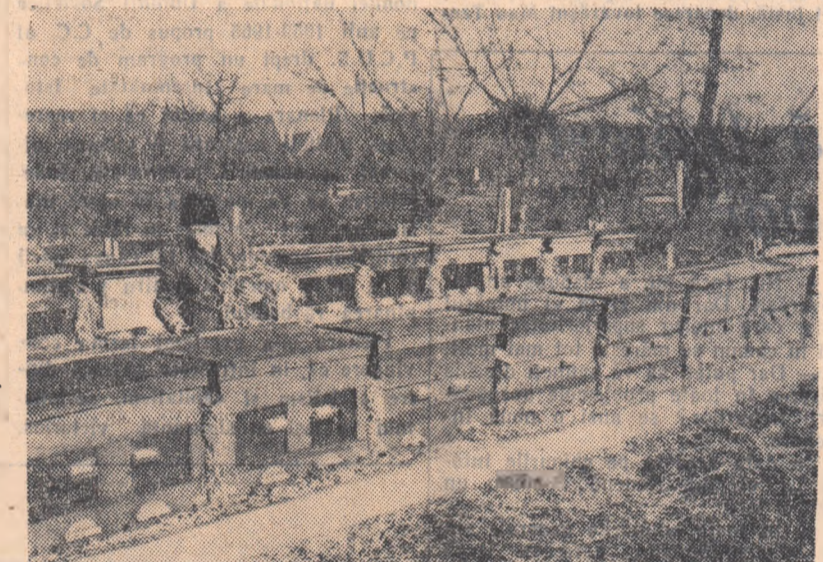

Și în stupina gospodăriei colective „Tractorul Roșu” din comuna Cristian, regiunea Stalin, se efectuează pregătirile pentru iernatul atbinelor. În fotografie, tov. Ion Kasenhuber făcînd împachetarea stupilor.

Colectivii primesc răsplata muncii

Sfîrșit de an în gospodăria colectivă — prilej de tot mai multe bucurii pentru cei harnici. Așa a fost și la gospodăria colectivă „Drumul lui Lenin” din comuna Tîbuceni, regiunea Bacău. Colectivii au luat cunoștință că gospodăria a realizat în acest an un venit bănesc de 1.024.544 lei, din care s-a alocat la fondul de bază, pentru mărirea averii lor obștești, suma de 153.000 lei. Astfel, fondul de bază al gospodăriei se ridică în prezent la 2.500.000 lei, ceea ce revine cîte 650.000 lei la suta de hectare.

Pentru zilele-muncă efectuate, colectivii din Tîbuceni au primit în semnate cantități de produse și bani. De pildă, colectivul Vasile Onisie, care a lucrat în gospodărie cu patru membri ai familiei sale, a primit pentru cele 589 zile-muncă 3.180 kg. porumb, 1.178 kg. grîu, 236 kg. orz, 849 kg. cartofi, 59 kg. brînză de oie, 12 kg. lînă, 76 kg. zahăr, 8 litri ulei de floarea-soarelui, 8.875 kg. furaje pentru animalele din gospodăria personală, 1.178 kg. legume și zarzavaturi și suma de 11.780 lei.

Calculate la prețul de achiziții, produsele primite de colectivul Vasile Onisie și banii primiți în numerar, totalizează 23.895 lei. Ca ei au realizat veniturii frumoase din gospodăria colectivă toți colectivii harnici din Tîbuceni, printre care se numără C. Ana Rusu, Vasile Gh. Gherariu, T. Pîntea. Aceștia și mulți alții au primit, de pildă, numai bani, între 10—11.000 lei pentru zilele-muncă efectuate în acest an în gospodăria colectivă.

De aceea, sfîrșitul de an, este prilej de tot mai multe bucurii pentru colectivii.

Zilele trecute la gospodăria colectivă „I. Mai” din Giău, regiunea Cluj, colectivii s-au adunat pentru a primi roadăle muncii lor. Din expunerea făcută a reieșit că anul acesta gospodăria a obținut 1.400 kg. de grîu la ha, 2.000 kg. porumb boabe la ha, 11.000 kg. cartofi.

Ca urmare a acestor rezultate s-a repartizat la fiecare zi-muncă 2 kg. grîu, 0,700 kg. porumb, 2 kg. cartofi, 4.500 kg. furaje, zahăr, miere de albine și alte produse, precum și cîte 10 lei la fiecare zi-muncă.

Anul acesta gospodăria a realizat un venit de lei 430.772 din care, pentru mărirea fondului de bază, s-a alocat suma de lei 43.077.

Printre colectivii care au realizat cele mai multe zile-muncă se numără Coman Gheorghe cu 478 zile-muncă și Iacob Dumitru cu 502 zile-muncă și alții.

Colectivii din Berveni vor însămînța 60 ha de floarea-soarelui

CULTURA FLORISOARELUI se bucură de o atenție deosebită din partea colectivizărilor din Berveni, regiunea Baia Mare. Astfel, în acest an, ei au avut cultivate 30 hectare de pe care au

CIFRE ȘI FAPTE din gospodăriile colective

GOSPODĂRIA COLECTIVĂ 7 Noiembrie din comuna Gișu daru, raionul Giurgiu, a obținut anul acesta un venit de aproape 200.000 lei din grădina de legume și zarzavaturi în suprafață de 10 hectare. De asemenea, oile și scroafele au adus frumoase venituri bănești. În prezent, gospodăria are 270 de oi, 25 de scroafe cu 120 de pui, precum și 10 vaci de lapte și 10 vitele.

GOSPODĂRIA COLECTIVĂ din comuna Movila Miresei, raionul

Brăila, a contractat anul acesta, pentru anul viitor, 3 vagoane de floarea-soarelui, 2 vagoane de orzoaică, 18 vagoane de grîu și 21 vagoane de porumb.

ÎN RĂSTIMPUL de la constituirea de la Constana și plină acum, gospodăriile colective din raionul Călmățui, regiunea Galați, și-au dezvoltat simțitor sectorul zootehnic. Astfel, pe raion, numărul taurinelor a crescut cu 913 capete, din care 383 vaci cu lapte, al por-

tilor a crescut cu peste 3.000, iar al oilor cu 5.400 de capete.

ÎN GOSPODĂRIA COLECTIVĂ „I. Mai” din satul Blaja, regiunea Baia Mare, care nu are încă un an de înființare, au fost terminate de curînd construcții gospodărești ca: un grajd pentru vite mari cu o capacitate de 80 capete și un salvaier pentru 200 de oi. Colectivii Ion Ballin, Augustin Alecu, Gh. Farkas și Vasile Havanau au executat lucrările de dulgherie și zidărie.

În ce măsură au participat colectivii la muncă. Să se vorbească pe larg despre activitatea economică și financiară, cerîndu-se adunării generale să sancționeze pe cei care au adus pagube în avutul obșteșt și care nu și-au îndeplinit sarcinile trasate de conducerea unității. Acei membri care s-au abătut de la legile în vigoare și prevederile statutului aducînd pagube unității, să fie obligați a suporta pagubele aduse prin activitatea lor negativă.

Măsurile hotărîte au luat în această privință membrii gospodăriei colective din Ruginesti-Adjud, contra casierului care a avut lipsă de bani în gestune. El a fost obligat să depona banii care-i lipseau, scos din muncă și deferit justiției.

În raportul de analiză trebuie să se rezerve un capitol special pentru dezvoltarea proprietății obștești și pentru creșterea nivelului de trai al membrilor. Să se analizeze, de asemenea, felul cum a fost dusă munca de atragere a noi membri.

Inaugurarea unei întovărășiri agrozootehnice

Că munca în comun dă rezultate mai bune este un fapt cunoscut, de care se conving tot mai mulți țărani muncitori individuali, avînd ca exemplu recoltele bogate și veniturile mari ce le obțin unitățile socialiste. De acest lucru s-au convins și cele 151 de familii de țărani muncitori din comuna Intorsura Buzăului, raionul Codlea, care au hotărît să înființeze o întovărășire agrozootehnică.

Inaugurarea întovărășirii avînd loc în ziua de 13 decembrie, adunarea a hotărît ca aceasta să poarte numele zilei cînd oamenii muncii din țara noastră comemorează pe eroii cazuți muncitore care au luptat și căzut pentru o viață mai bună.

Evenimentul consiliului noii întovărășiri agrozootehnice „13 Decembrie” a fost apol sărbătorit printr-un frumos festival artistic care s-a desfășurat la căminul cultural din comună.

L. MIHALI

Printre primii

După citirea documentelor Plenarei C.C. al P.M.R. din 26—28 noiembrie, țărani muncitori din comuna Rediu și Cîndești, raionul Buhuși, apărînd importanța sarcinii trasată de partid în ceea ce privește obținerea de recolte bogate de sieclă de zahăr, au hotărît ca odată cu mărirea suprafețelor ce vor cultiva cu această plantă, să încheie și contractele respective cu fabrica de zahăr.

Astfel, primele contracte în comună Rediu — pentru suprafața de 38 hectare — au fost încheiate de către țărani muncitori I. Turnică, V. V. Urdă și alții, iar în comuna Cîndești — pentru suprafața de aproape 20 de hectare — au fost încheiate contracte de Gh. Gh. Crăciun, Gh. V. Crăciun și alții.

(Urmare din pag. 1-a)

reducerea prețului de cost sint încă foarte mari; gospodăriile agricole de stat au datorita de a le reflecta în planurile lor. Numai astfel, planurile pot fi mobilizate, iar rezervele pot fi valorificate eficient.

Dacă în condițiile neobținerii recoltei planificate, gospodăria agricolă de stat Bărăganul a produs tona de grîu la un preț de cost care e cu 14% de lei mai mic decît cel trecut în plan nu încapă îndoială că rezervele pe care le posedă sînt imense. Pe anul 1959, gospodăria ar trebui să planifice prețul de cost al tonei de grîu mult mai mic. La care din elementele prețului de cost se pot obține reduceri care să-i permită gospodăriei această planificare? În primul rînd la salariile directe. Anul acesta s-au planificat 40 de lei salarii directe la tonă și s-au obținut 22 de lei. Gospodăria de stat din Izvorul Mare care are, raportat la costul total al producției, același procent de cheltuieli pentru lucrări mecanizate, a realizat la tona de grîu numai 14,59 lei salarii directe. Gospodăria de stat Bărăganul a redus cheltuielile generale de la 42,78 de lei cît era planificat pentru o tonă, la numai 10,88 lei. Să nu uităm însă că aceste cheltuieli se repartizează la un număr de tone care e cu 512 sub cel planificat. Dacă s-ar fi realizat cantitatea planificată, prețul de cost al tonei ar fi fost redus cu aproape 2 lei, numai la acest element de cheltuieli. Dar să nu pierdem din vedere că, pentru reducerea cheltuielilor generale pe unitatea de produs, mai avem în afară de mărirea producției numeroase căi. Este datorita conducerii

gospodăriilor să le studieze și să le folosească. Reducerea cheltuielilor materiale — bineînțeles în măsura în care nu diminuează producția — și o mai bună exploatare a parcului de mașini, sînt de asemenea căi importante pentru realizarea unui preț de cost scăzut. Se știe că, atunci cînd nu-i cumpărată, sămînța intră în procesul de producție la prețul ei de cost. Aceasta înseamnă că fiecare succes în reducerea prețului de cost creează premiza altor succese. Chiar și numai acest fapt arată că prețul de cost este foarte mobil și el poate fi în permanență redus.

Cînd spunem grîu, spunem pîine. Din toate bururile de larg consum, pîinea e cel mai important. Cerut în cantități uriașe în țară și peste hotare, grîul a fost și rămîne, alături de porumb, principala plantă de cultură din țara noastră. Iată de ce, rezolvarea sarcinii economice principale — reducerea prețului de cost al tonei de grîu, ocupă un loc de frunte.

În perioada cînd se țin adunările generale de dare de seamă și alegeri în gospodării colective și cooperative de producție agricole, la loc adunării și în întovărășirile agricole. În ultimii ani, numeroase întovărășiri agricole au obținut rezultate bune în activitatea lor, datorită în cea mai mare parte organizării muncii în comun, a constituirii fondului de bază, aducerii întregii suprafețe de teren a membrilor în întovărășire etc. întovărășiri agricole de

felul aceluia din comuna Merghindeal — raionul Agnita, ai cărei membri au adus tot pînă în întovărășire și în întovărășirilor din Soșoaia și Jamul Mare, regiunea Timișoara, Vradă-Craiova și multe altele, trebuie să fie cît mai multe. întovărășii trebuie să discute amănunțit realizările și lipsurile din activitatea lor, să aleagă în comitetele de conducere pe cei, mai cinstiți și mai harnici țărani muncitori, care să conducă întovărășirile lor în așa fel, încît să urmeze exemplul celor arătate mai sus.

Holăririle luate de adunările generale să ducă la organizarea muncilor în comun și la dezvoltarea continuă a fondului de bază.

În preajma șinerii adunărilor generale, e necesar să fie popularizate pe toate căile succesele unităților agricole cooperative. La gazele de perete la căminele culturale, în școli, peste tot să fie făcute cunoscute succesele obținute în sectorul socialist al agriculturii.

La adunările generale e bine să fie invitați și țărani muncitori cu gospodării individuale. Aci, ei vor avea prilejul să audă și să vadă că munca în gospodării colective, cooperative agricole de producție și întovărășiri e mai spornică, că în unitățile socialiste, ei își vor putea făuri un trai cu adevărat fericit și îmbelșugat. Mulți dintre ei, convîngîndu-se de superioritatea muncii în comun, își vor alunga îndoiala și vor păși cu încredere pe drumul agriculturii socialiste.

Cîteva probleme privind dezvoltarea legumiculturii în anul 1959

În ultimii ani, datorita sprijinului puternic acordat de partid și de stat, legumiculturii, au fost realizate în acest sector progrese însemnate. Suprafețele însămînțate cu legume s-au mărit an de an ajungînd de la 90.000 de ha. cîte erau în 1944 la peste 170.000 în 1958. Totodată s-au petrecut schimbări radicale mai ales în repartizarea legumiculturii pe sectoare, crescînd simțitor suprafețele cultivate cu legume în unitățile agricole de stat și cooperative. O dată cu mărirea suprafețelor de legume în cîmp, au fost majorate și suprafețele de răsădit și sere. În anul acesta suprafața de răsădită a crescut la 2.900.000 m.p. adică de 4 ori față de 1944, iar cea a serelor la circa 200.000 m.p.

Ca urmare a măsurilor luate, numărul gospodăriilor agricole colective, întovărășirilor și cooperativei agricole de producție care dobîndesc producții și cistiquiri frumoase dîn cultura legumelor devine tot mai mare. Astfel, în 1957, membrii gospodăriei colective „Steagul lui Lenin” din comuna Păulești — Baia Mare, au realizat la hectarul cîr grădină un venit bănesc de 20.600 lei; anul acesta la gospodăria colectivă dîn A. naclioi-Constana, numai de pe urma valorificării tomatelor timpurii s-au obținut 23.000 lei la ha, iar la gospodăria colectivă Dudești-Cloapea-București peste 20.000 lei la ha.

În țara noastră, solul și clima sînt în general prielnice dezvoltării legumiculturii. Singurul factor natural mai puțin favorabil sînt precipitațiile; totuși și acest neajuns poate fi îndreptat în mare parte prin irigaie. În prezent sînt irigate pe întreaga țară peste 57.000 ha., adică 50 la sută din suprafața cultivată cu legume mară. În această privință trebuie arătat că în unele regiuni suprafețele cu legume irigate sînt nesatisfăcătoare în raport cu posibilitățile.

le existente; acest fapt face ca în unii ani și îndeosebi în cei secetoși să se obțină producții scăzute de legume. În anul acesta, de pildă, cele mai mici producții de tomate (8—12 tone la ha) au fost realizate în regiunile Iași, Suceava, Baia Mare, Regiunea Autonomă Maghiară, Cluj și Stalin, unde suprafețele irigate reprezintă numai 5—15 la sută din totalul terenurilor cultivate cu legume.

În țara noastră există bazine naturale unde condițiile climatice sînt foarte prielnice producerii legumelor timpurii. Datorita acestui fapt cultivarea legumelor timpurii s-a extins în ultimii ani mai ales în raioanele din vestul și sudul țării (Oradea, Cris, Arad, Sînnicolau, Timișoara, Lugoj, Corabia, Vidra, Mihăilști etc.).

Cu aceeași dezvoltare a căpătat cultura legumelor timpurii în celelalte regiuni. În prezent se asigură în medie pe țară pentru un hectar de legume timpurii în cîmp, numai 80—90 m.p. de răsădită. Această suprafață este prea mică față de minimum necesar de 150 m.p. la ha, care dă bună posibilitatea obținerii unui răsăd de bună calitate.

Un aspect negativ în producerea legumelor timpurii îl constituie și folosirea redusă a răsădiților existente. În perioada octombrie-februarie, Cantitățile mari de bălegar proaspăt de care dispun majoritatea gospodăriilor dau puțină generalizării folosirii răsădiților pentru culturile forțate începînd din toamnă și pînă în februarie.

Pentru îmbunătățirea aprovizionării oamenilor muncii, industriei alimentare și exportului, trebuie să obținem în anul viitor pe țară o producție de legume mară sporită și de bună calitate. În acest scop este necesar ca reorganizarea zonelor legumicole în anul 1959 să fie făcută pentru fiecare oraș și centru muncitoresc în parte, țînîndu-se seama de necesarul

de consum al populației localității, raionului sau regiunii respective. Se impune ca organele satorilor populare să îndrume conducerea unităților agricole de stat și cooperative de producție să restructureze o parte din plantele de cîmp, pentru a face posibilă extinderea culturii legumelor sau a altor ramuri de producție. În această privință zona preurbană a Capitalei o-rlîndește limpede înfățișarea pe care trebuie s-o aibă legumicultura în jurul orașelor mară. Astfel, în cele 8 raioane ale orașului București se cultivă cu legume 18 la sută din suprafața arabilă. În cinci raioane limitrofe orașului, 4 la sută, iar în restul raionelor 2,5 la sută. În zona legumicolă a Capitalei se mai remarcă următoarele: în cele 8 raioane centrale pentru fiecare hectar de legume timpurii există 200 m.p. de răsădită, iar în raioanele limitrofe numai 120 m.p. la hectarul de legume timpurii.

Atenție mai mare se cere a fi dată și extinderii irigațiilor. Va trebui să se irige, în regiunile secetoase de la 60 la sută pînă la sută la sută din suprafețele cultivate cu legume, și cel puțin 40—50 la sută în regiunile mai umede. În acest scop, este necesar să se verifice toate suprafețele cultivate cu legume de unitățile agricole de stat și cooperative și să se ia măsuri ca cele necorespunzătoare din punct de vedere al fertilității și anplasarii lor să fie îmbunătățite sau schimbate cu terenuri potrivite. Sarcinile locale de îmbunătățiri funciare sînt datorate să identifice din vreme suprafețele necorespunzătoare, să treacă la întocmirea proiectelor și amenajarea lor în vederea irigațiilor.

Pentru ridicarea fertilității solului trebuie să se poartă masiv la îngrășarea cu bălegar (30—40 tone la hectar) și cu 300—500 kg. la hectar îngrășăminte chimice a tuturor suprafețelor cultivate cu legume în unitățile agricole de stat și cooperative. Dezvoltarea legumiculturii cere în-țare-adevăr multe brate de muncă. Acest neajuns poate fi însă înlăturat în mare parte prin folosirea mijloacelor mecanizate și a animalelor la lucrările de prașit, deschiderea canalelor etc.

Prin efectuarea anumitor munci cu animalele se reduce consumul de zile-muncă cu 30—50 la sută, adică se poate lucra un hectar de grădină numai cu 1—1,25 oameni în loc de 2,5—3 oameni cît se foloseau în prezent. În aceste condiții, productivitatea muncii poate crește de la 3,7 tone pe cap de lucrător la cel puțin 6—8 tone, deoarece cultura fiind îngrijită la timp și în condiții bune pot asigura producții duble sau chiar tripe. În acest caz, în unitățile agricole cooperative venitul bănesc la hectarul cultivat poate ajunge la 20—25.000 lei, în afară de produsele repartizate în natură la ziua-muncă.

Prin orientarea și dezvoltarea legumiculturii pe aceste baze, se pot transpune în fapt măsurile menite să ducă la obținerea unor recolte sporite și de calitate, contribuîndu-se astfel la o cît mai bună aprovizionare a oamenilor muncii de la orașe și sate.

Ing. N. MARINESCU din M.A.S.

Ing. N. FLORIAN

Pentru o recoltă bogată de STRUGURI ȘI FRUCTE

În gospodăria agricolă de stat Jidveți, regiunea Stalin, vile și livezile ocupă aproape 600 ha. Pe mai bine de jumătate din suprafața plantațiilor sînt tinere. Cu toate acestea, datorita lucrărilor făcute la timp și de bună calitate, vile și livezile au dat un rod deosebit de bogat. Podgoreniile de aici au cules în acest an cu 64 de vagoane de struguri mai mult decît prevederile planului, obținînd astfel o depășire de peste 45 la sută. Cu însemnate procente și-au depășit planul acești vrednici muncitori și la producția de fructe, îndeosebi la prune.

Stringerea unui rod atât de bogat de struguri a necesitat mai mult timp ca de obicei. Pînă la 25 noiembrie a.c. au tot cules și vinificat recolta de struguri. Acest lucru înseamnă a împiedica lucrările de pregătire a viței de vie și a pomilor pentru iernat. Folosînd fiecare zi bună de lucru și forțele de muncă în mod judicios ei au terminat de curînd îngropatul viței de vie. Astfel, pericolul unui înjgheț care ar dăuna recoltei anului viitor este înlăturat.

Paralel cu munca de îngropat aici s-au recoltat și un mare număr de coarde-altoi necesare producerii de material săditor viticol în anul ce vine. Pînă acum s-au recoltat peste

600.000 de coarde-altoi din care peste 200.000 din soiul Riesling Italian, 150.000 din soiul Fetecusa Albă, 80.000 Fetecusa Neagră și altele. Peste 250.000 din aceste coarde-altoi și anume din soiurile Fetecusa Albă, Riesling Italian, Pinot Gris, Traminer etc. au fost exportate în țara vecină și prietenă R. P. Bulgaria. Restul coarde sînt bine stratificate în pivniță și silozuri.

Buni gospodari, grîjii pentru viitoarea recoltă de fructe, muncitorii gospodăriei de stat Jidveți n-au uitat să se îngrijească nici de iernatul tinerelor livezi de pomi fructiferi. Din cei 15.000 pomi tineri, 12.000 au și fost pregătiti. În jurul fiecărui pom s-au legat coarde de porumb, stuf, sau papură. În felul acesta pomii vor fi protejați de mulțimea iepurilor care mișună iarna în căutarea de hrană, rozînd mai ales tulpinile pomilor tineri.

Rezultate deosebite, atât în ridicarea producției de struguri și fructe la hectar cît și în pregătirea viței și a pomilor pentru iernat, au obținut brigadierii Martin Meister, Ștefan Zigler, Solomon Popa, Ștefan Wasmann, Nistor, Tralan și alții. Ei și-au depășit cu mari procente planul de producție și au terminat primii îngropatul viței, recoltatul coardelor-altoi și legatul tulpinilor la pomi.

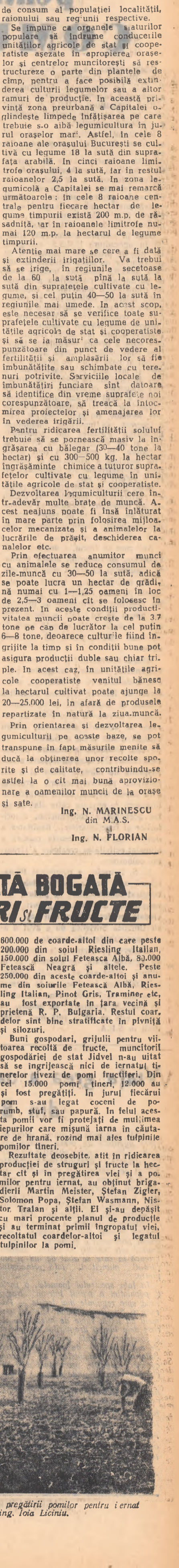

În fotografie, un aspect din timpul pregătirii pomilor pentru iernat la secția condusă de ing. Iola Licaru.

Sarcini de importanță vitală pentru construirea COMUNISMULUI

Zilele acestea a avut loc la Moscova, Plenara Comitetului Central al P.C.U.S. La plenară, N. S. Hrușciov a prezentat raportul „Rezultatele dezvoltării agriculturii U.R.S.S. în ultimii cinci ani și sarcinile creșterii continue a producției agricole”.

Raportorul a arătat că în ani care au trecut de la istorica plenară din septembrie 1953 a C.C. al P.C.U.S., datorită măsurilor luate de partid, s-au dezvoltat considerabil forțele orientate colhoznic, au fost puse în valoare rezervele ei și s-au creat condiții reale pentru rezolvarea sarcinilor creșterii abundente de produse agricole și a realizării unei mari productivități a muncii în agricultură.

Dacă în preajma anului 1953 situația în agricultura U.R.S.S. era grea, iar nivelul producției colhoznicilor și sovhozurilor nu putea satisface nevoile țării, datorită măsurilor hotărâte luate de partid, prin restabilirea principiului cointeresării materiale a colhoznicilor, întărirea colhozurilor și sovhozurilor cu cadre de conducere și specialiști, reorganizarea S.M.T.-urilor și îmbunătățirea tehnicii colhozurilor, introducerea unui nou sistem de planificare care a permis dezvoltarea inițiativelor colhoznicilor, fixarea unui nou sistem al colectării de produse agricole și mai ales prin valorificarea a zeci de milioane de hectare de pământuri infertile, agricultura Uniunii Sovietice a făcut un salt uriaș. Grupul antipartinic al lui Malenkov, Kaganovici, Molotov, Bulganin, Șepilov, care a încercat să împiedice înființarea hotărârilor Plenarei din septembrie 1953 și ale Congresului al XX-lea al partidului, s-a revizuită linia generală leninistă a partidului în probleme fundamentale ale dezvoltării țării, a suferit un eșec rușinos.

Acest grup, lupind împotriva politicii partidului în domeniul valorificării de noi pământuri, a căutat să demonstreze că din punct de vedere economic cheltuielile destinate acestor măsuri nu se vor amortiza.

Anii care au trecut, a declarat N. S. Hrușciov, au răsturnat aceste afirmații absurde și au arătat avantajul economic multilateral pe care îl are statul de pe urma valorificării pământurilor infertile. Cheltuielile de investiții nu numai că au fost acoperite, dar statul a realizat în această perioadă un venit net de peste 18 miliarde ruble.

Grupul antipartinic al lui Malenkov, Kaganovici, Molotov, Bulganin, Șepilov, a declarat N. S. Hrușciov, a încercat să înăbușe mișcarea patriotică inițiată de colhozurile și sovhozurile fruntașe în vederea unui avânt ci mai rapid al creșterii animalelor, pentru îmbunătățirea urmării a S.U.A. în creșterea producției animalelor pe cap de locuitor. Dar această mișcare a fost susținută de întregul popor și a dat rezultate pozitive. Membrii grupului s-au împotrivit desființării livrărilor obligatorii de produse către stat de către gospodăriile colhoznicilor, muncitorilor și funcționarilor. Realitatea a dovedit că tocmai această măsură a stimulat activitatea creatoare a țărânilor colhoznice.

N. S. Hrușciov a comunicat Plenarei că anul acesta recolta globală a totalizat 8.508.000.000 de puduri, iar colectările 3.500.000.000 puduri. Nițiodată în decursul întregii sale istorii Uniunea Sovietică nu a avut o asemenea cantitate de cereale.

Creșterea producției și la alte produse agricole arată, de exemplu, că în ultimii cinci ani se rezolvă anual 3.500.000 tone bumbac, iar în prezent se obține cu 717.000 tone mai mult. În U.R.S.S. producția de bumbac la hectar este cu 50 la sută mai mare decât în S.U.A.

Viața grea a oamenilor muncii din Brazilia

Știrile transmise în ultima vreme de către agențiile de presă aruncă mai multă lumină asupra situației dramatice existente în Brazilia; peste jumătate milion de oameni sînt amenințați să părăsească în șase state din nord-estul țării. Autoritățile au înțeles că vină a acestei nenorocite situații este „seceta catastrofală” care bîntuie în aceste state din luna mai 1957.

Intr-adevăr, seceta a bîntuit pe suprafețe întinse. Dar nu aceasta este cauza principală a tragediei pe care o trăiesc cele 500.000 de suflete. Mizeria cronică în care se zbat de ani și ani țărânilor muncitori, iată principalul motiv.

În fața spectrului foametei, o parte a populației a pornit într-un tragic exod spre regiunile mai fertile — Paraná și Sao-Paulo. Convoaie de oameni cu fețele supte de mizerie se înfrîng de-a lungul drumurilor prăfuite și la șoselelor. În cale, unii au „norocul” de a fi angajați de către un moșter. Salariul este bîntușit de mizerie, deoarece bogatii proprietari de haciendas* au de unde alege.

Cei care nu găsesc placement pornesc mai departe împingînd căruciorii în care și-au pus cele câteva boabe și copii. Fructele putrezite sînt culese și zeama lor înlocuiește laptele pentru copii înfometați. În localitățile Sao-Luiz-do-Maranheo, Recife, Fortaleza și altele, aceste convoaie au pri-

Referindu-se la problemele dezvoltării creșterii animalelor, N. S. Hrușciov a arătat că în urma creșterii spectaculoase a tuturor speciilor, în anul 1958 Uniunea Sovietică și-a obținut tot atîta lapte, ba poate chiar va întrece producția obținută de S.U.A. în anul 1957. În ceea ce privește grăsimile animale, încă din 1957 U.R.S.S. a produs cu 47.000 tone mai mult decât S.U.A. Producția de lînă a depășit producția americană de 2,3 ori. În ceea ce privește volumul global al producției de lapte și unt, U.R.S.S. se situează acum pe primul loc în lume, iar la producția de lînă pe locul al doilea.

În raport se arată, de asemenea, rolul crescînd al sovhozurilor în agricultura socialistă a U.R.S.S.

Cele 6.000 de sovhoziuri, cite există în prezent în U.R.S.S., posedă 168 milioane hectare pământ, din care 58 milioane hectare pământ arabil. Prin valorificarea a 14 milioane de hectare de pământuri infertile și virgine a crescut greutatea specifică a sovhozurilor în producția de cereale-marfă. Astfel, dacă în anul 1953 sovhozurile au livrat statului numai 225 milioane puduri de cereale, anul acesta ele au livrat 1.371.000.000 puduri, adică aproximativ 40 la sută din totalul colectării. Subliniind întărirea bazei tehnico-materiale a agriculturii, N. S. Hrușciov a arătat că în ultimii cinci ani capacitatea energetică din agricultură au crescut cu 50 la sută. Astăzi agricultura sovietică dispune de 1.700.000 de tractoare (exprimate în tractoare convenționale de 15 C.P.) aproape 700.000 de autocamioane, 500.000 de combine de cereale, 120.000 combine de insulzare și milioane de alte mașini și unelte agricole. În prezent, peste 55.000 de colhozuri, adică 81 la sută din totalul acestora, au cumpărat mijloace tehnice agricole în valoare de peste 21 miliarde ruble.

În ceea ce privește întărirea gospodăriei obștești a colhozurilor și ridicarea bunăstării materiale a colhoznicilor, N. S. Hrușciov a arătat că veniturile reale ale colhoznicilor calculate pe cap de lucrător cresc în anul 1958 cu 60 la sută față de anul 1952. Creșterea continuă a veniturilor colhoznicilor și colhoznicilor, a declarat N. S. Hrușciov, va realiza prin sporirea ei și mai departe a producției agricole de către întreaga agricultură socialistă.

Subliniind că problemele examinate la Plenara C.C. al P.C.U.S. sînt de o importanță vitală pentru construirea comunismului, N. S. Hrușciov a declarat că ceea ce s-a realizat trebuie să servească drept un imbold pentru un nou avînt și mai puternic al agriculturii.

Pentru realizarea sarcinilor de bază ale planului pe șapte ani (1959-1965) de dezvoltare a agriculturii și creșterii animalelor, colhozurile vor face investiții capitale de aproximativ 350 miliarde ruble. Aceasta este pe deplin posibil, fiind seamă că în colhozuri va crește considerabil producția-marfă, veniturile gospodăriei.

În ceea ce privește investițiile statului în agricultura U.R.S.S., acestea vor totaliza în viitorii șapte ani 150 miliarde ruble.

Scopul nostru, a spus N. S. Hrușciov, este de a eșori prin toate mijloacele producția-marfă a gospodăriei. Dezvoltarea schimbului de mărfuri duce la abundența de produse agricole, ceea ce constituie una din condițiile importante ale trecerii spre comunism.

Arătînd, de asemenea, că este necesar să se perfecționeze sistemul de evidență și de retribuție a muncii în colhozuri, N. S. Hrușciov a propus să se treacă de la retribuția după zile-muncă la forme mai înaintate de apre-

mit numele simbolice de „Marșuri ale foamei”.

La Canine, un oraș cu o populație de 50.000 locuitori din Statul Cereș, 4.000 de muncitori agricoli someri de vreme îndelungată au luat cu asalt magazinele de alimente și cladirile autorităților. Incidente asemănătoare au avut loc și în numeroase localități din statul Paraíba, la est de statul Cereș. Sute de copii din acest stat au murit pînă acum de foame.

În câteva state, autoritățile au luat hotărârea de a înființa așa numitele „sanitare naționale” pentru a da de lucru țărânilor ale căror recolte au fost distruse de secetă. Salariile nefiind însă plătite timp de peste 4 luni, muncitorii s-au revoltat. La Canine, Patos, Santana, Acude, Curema, Maedgua, primarii au cerut întărirea considerabilă a forțelor polițienești pentru a putea împiedica eventualele răzmerițe. În alte orașe, prefectii și reprezentanții administrației locale braziliene au luptat de frică revoltate. Alimentele au ajuns la prețuri nelimitate de mari. Ajutoarele trimise de guvern sînt — după însăși declarațiile oficialilor din aceste state — fragiole de proporție lațată de numărul înfîmînților”. Datorită corupției, care înfloresce nestingherită, pînă și aceste ajutoare neînsemnate sînt mai întîi dîjmuite de fel de fel de „notabilități” și de oamenii lor de încredere.

Aceasta este situația din Brazilia, țara unde stăpînirea trustrilor nord-americane a adus poporului muncitor numai mizerie și foamete.

cieri a muncii colhoznicilor. În această direcție, a subliniat el, nu trebuie îngădită inițiativa colhoznicilor.

Amenințînd că guvernul sovietic nu a precupețit niciodată fondurile pentru dezvoltarea științei și menționînd marile merite ale științei agricole sovietice, N. S. Hrușciov a cerut ca instituțiile să folosească fondurile repartizate pentru dezvoltarea acelor cercetări științifice care să fie de un real folos colhozurilor și sovhozurilor și care să contribuie la progresul științific.

La discuțiile pe marginea raportului prezentat de N. S. Hrușciov au luat parte secretarii ai C.C. ale partidelor comuniste din republicile uniunale, conducătorii ai organizațiilor de partid, ai tinuturilor, regiunilor și raioanelor, reprezentanții ai colhozurilor și sovhozurilor. Ei au scos în evidență marile rezultate obținute în dezvoltarea agriculturii și creșterii animalelor în ultimii cinci ani, subliniind de asemenea că în lumina triumfului deplin al liniei generale a partidului politic și mai evident falimentul politic al grupului antipartinic al lui Malenkov, Kaganovici, Molotov, Bulganin și Șepilov.

Participanții la discuții dintr-o înaltă apreciere a succeselor obținute de partid în domeniul ridicării agriculturii, și-au exprimat convingerea că sarcinile proiectului planului de șapte ani în domeniul agriculturii nu numai că sînt realiste, ci vor putea fi și depășite.

„Intr-adevăr, merită să trăiești și să muncești la voi”

„Ei nu, asta n-o mai cred!” Aceasta și multe alte asemenea exclamații de mirare pot fi auzite deseori în discuțiile pe care țărânilor muncitori din Germania occidentală le poartă cu colectivității, întovărășii și țărânilor muncitori cu gospodăriile individuale atunci cînd vin în vizită în R. D. Germană.

Mirarea vizitatorilor față de tot ceea ce văd și aud dovedește că de mincinoasă este politica dusă de guvernul de la Bonn pentru a-i instrăina pe țărâni și muncitorii din Germania occidentală de frații lor din R. D. Germană.

Dar în ciuda greutăților create de către guvernul de la Bonn, tot mai mulți țărâni vest-germani vin în vizită în R. D. Germană, pentru a se convinge cu ochii înșiși că să vorbească laptele:

Nu de mult, un grup de țărâni vest-germani au vizitat cîteva comune din raionul Potsdam. Primul popas l-au făcut la întovărășirea agricolă din comuna Schönermark. În grajdul de vite al întovărășirii, țărâni vest-germani l-au întîlnit pe mulgătorul Neumann.

— Cît ciștiți dumneavoastră? a fost prima întrebare pusă de către unul din vizitatori, după ce auzise că acesta are în griji 26 de vaci și că producția medie de lapte lunară obținută de el este de 4.200 litri.

— 850 de mărci pe lună, iar vara ajung chiar și la 1.500 mărci, în răspunsul mulgătorului Neumann.

Mirarea se putea căi limpede pe fața celui care întrebă, deoarece răspunsul primit nu corespundea deloc cu cele ce li se spuneau de obicei de către autoritățile din Germania occidentală.

Un grup de țărâni întovărășii din Neuendorf, altă comună din raionul

MARILE VICTORII ALE POPORULUI CHINEZ

Între 28 noiembrie și 10 decembrie 1958 a avut loc la Uclan cea de-a 6-a plenară a celui de-al 8-lea Comitet Central al Partidului Comunist Chinez.

Plenara s-a ținut sub conducerea tovarășului Mao Tze-Dun.

După discuții ample și aprofundate în ședințe restrînse și ședințe plenare, Plenara Comitetului Central a adoptat o seamă de rezoluții corespunzătoare.

Astfel, Plenara a adoptat o „rezoluție asupra unor probleme privind comuna populară”. Rezoluția dădă o înaltă apreciere mișcării pentru creșterea de comune populare care s-a desfășurat în regiunile rurale din China în ultimele luni, cuprinde prevederi în legătură cu orientarea justă a dezvoltării lor, și întărirea acestora. Plenara a subliniat că în dezvoltarea economiei naționale a Chinei în anul 1958 au fost înregistrate succese fără precedent. Potrivit actualelor evaluări privind producția Industrială și agricolă pe 1958, producția de oțel va ajunge la aproximativ 11 milioane tone față de 5,35 milioane tone în 1957, producția de cărbune va atinge aproximativ 270 milioane tone față de 130 milioane tone în 1957, producția de cereale va atinge aproximativ 375 milioane tone față de 185 milioane tone în 1957, iar producția de bumbac va atinge aproximativ 3,35 milioane tone față de 1,64 milioane tone în 1957. Producția agricolă și industrială și agricole importante va înregistra de asemenea sporuri însemnate.

Plenara a subliniat că marea salt înregistrat în anul 1958 în producția industrială și agricolă, în domeniile științei, culturii și învățămîntului, marea progres în ridicarea consiliilor socialiste și comuniste a maselor

și avîntul dezvoltării comunelor populare reprezintă mari victorii pentru linia generală a partidului de construire a socialismului. Realizările dobîndite în domeniul construcției economice în țară sînt inseparabil legate de ajutorul primit din partea Uniunii Sovietice și a altor țări frățești.

În lumina marilor succese și a bogatei experiențe dobîndite în anul 1958, plenara Comitetului Central a trasat obiectivele principale pentru dezvoltarea economiei naționale, în anul 1959, care prevede ca producția de oțel să sporească de la totalul de circa 11 milioane tone prevăzută pentru anul acesta la circa 18 milioane tone; producția de cărbune va crește de la totalul de circa 270 milioane tone prevăzută pentru anul acesta la circa 380 milioane tone; producția de cereale va crește de la totalul de circa 375 milioane tone prevăzută pentru anul acesta la circa 525 milioane tone, iar producția de bumbac va spori de la totalul de circa 3,35 milioane tone prevăzută pentru anul acesta la circa 5 milioane tone.

Plenara chemînd întregul partid și întregul popor să se unească ca un singur om pentru îndeplinirea și depășirea planului economiei naționale pe anul 1959 și-a exprimat convingerea că poporul chinez va îndeplini această sarcină glorioasă.

După o examinare completă și multilaterală Plenara Comitetului Central a hotărît să aprobe propunerea făcută de tovarășul Mao Tze-dun ca el să nu mai candideze pentru funcția de președinte al Republicii Populare Chineză pentru perioada următoare. Hotărîrea adoptată de plenara plenară în această privință subliniază că aceasta este o propunere cu totul justă, deoarece tovarășul Mao Tze-

dun eliberat de îndatoririle sale de președinte al statului și activînd numai ca președinte al Comitetului Central al Partidului va dobîndi posibilitatea să-și concentreze pe deplin forțele în problemele conducerii politice și liniei partidului și a statului. El va dobîndi de asemenea posibilitatea să dispună de mai mult timp pentru activitatea în demnitatea teoriei marxist-leniniste, ceea ce nu-l va împiedica să-și exercite și pe viitor rolul conducător în activitatea statului. Acest lucru va aduce folos și mai mari întregului partid și întregului popor.

Plenara a adoptat de asemenea o hotărîre privind îmbunătățirea sistemelor administrativ, financiar și comercial în regiunile rurale.

Discuțînd situația internațională Plenara a subliniat că forțele păcii sînt mai puternice decît forțele războiului, că lupta popoarelor din întreaga lume pentru pace și eliberare a făcut mari progrese în cursul anului trecut. Nicl un fel de aventuri sau strădanji ale manșicilor imperiaलि ai războiului și ale reacționarilor nu-l pot salva de la pieirea definitivă. Dacă forțele agresive americane care încearcă să se cramponeze de Taiwan nu se vor retrage de bună voie, va veni în cele din urmă ziua cînd chinezii de pe continent și cei din Taiwan se vor uni pentru a-l alunga.

Plenara a subliniat cu satisfacție că în anul care a trecut lagărul socialist în frunte cu Uniunea Sovietică a devenit și mai puternic, iar unitatea lui s-a consolidat și mai mult. Considerînd planul de dezvoltare a economiei naționale a Uniunii Sovietice pe anii 1959-1965 propus de C.C. al P.C.U.S. drept un program de construcție de mare însemnătate istorică, Plenara a arătat că el reprezintă înaltele aspirații și viitorul minunat al omenirii progresiste. Îndeplinirea sa va modifica în mare măsură raportul de forțe în lume și va contribui considerabil la cauza păcii și la lupta omenirii pentru preîntîmpinarea războiului.

Plenara și-a exprimat ferma convingere că, în întrecerea pașnică dintre socialism și capitalism, socialismul va ieși cu siguranță victorios.

SPORT

Un nou colectiv sportiv sătesc

Povestea creării colectivului sportiv „Biruința” din comuna Valea Dragului, raionul Vidra, este simplă și... recentă. Ea poate fi redată în cîteva rânduri...

...Într-o după amiază, prin luna octombrie, mai mulți tineri din comună s-au strîns pe cîmp și au început să bată mingea. În jurul lor s-au adunat apoi și sătenii mai vîrstnici care li încurajau. Această... demonstrație sportivă cu balonul rotund a plăcut celor prezenți și la sfîrșitul jocului au început să se sfătuiască cu privire la organizarea unui colectiv care să se preocupe de activitatea sportivă din comună. Pentru aceasta, un tînăr a propus să se ceară sprijinul organizației de U.T.M. și U.C.F.S.-ului raional. Zis și făcut. Peste două zile a avut loc o scîrbă ședință la care au participat vreo 50 de sătenii și la care au luat parte și reprezentanții organizațiilor arătate mai sus. Mai întîi s-a constituit consiliul de conducere al colectivului sportiv, iar președinte a fost ales tov. Gh. Marcu, președintele sfatului popular din comună, un pasionat sportiv. De asemenea, adunarea, a aprobat propunerea întovărășitului Stoica Marin, ca noul colectiv sportiv să se numească „Biruința”.

Apoi s-a alcătuit un plan de muncă care cuprindea: amenajarea unui teren de fotbal și a unui teren de volei, procurarea de echipament și material sportiv și, bineînțeles, ca prim obiectiv a figurat înscrierea de membri în U.C.F.S. Și ceea ce merită a fi subliniat aici, este că acest plan de activitate a prins viață chiar în ziua constituirii colectivului „Biruința” și încă cu rezultate care fac cinste țărânilor sătenii din Valea Dragului. Astfel, într-o singură zi au completat adeziunile de membri ai colectivului 200 de săteni care, au plătit pe loc cotizatiile pe un an întreg creîndu-se un fond de 3.200 lei. Cu această sumă s-au cumpărat 2 rînduri de echipament sportiv precum și alte materiale sportive. Apoi, membrii colectivului au amenajat prin muncă voluntară terenul de fotbal, curățîndu-l de buruieni, au confecționat bare pentru porți și l-au marcat conform regulamentului în vigoare. La fel au procedat și cu terenul de volei.

...Așa s-au pus bazele noului colectiv sportiv sătesc „Biruința” din Valea Dragului, despre a cărui activitate sîntem siguri că membrii colectivului se vor strădui să se spună numai lucruri frumoase.

M. LERESCU

Articole cosmetice și de parfumerie

LA MAGAZINELE

COOPERATIVELOR DE CONSUM

Note de călătorie (I)

Vizitînd cîteva unități agricole socialiste din R. P. Mongolă

Ing. DUICĂ SMARAND

Curiozitatea mea de a cunoaște tot ceea ce era nou, nu fusese satisfăcută deși eram de 10 zile în Utan-Bator, capitala R. P. Mongole și văzusem transformările petrecute în viața acestui popor harnic și muncitor. Aceasta se datoră însă și faptului că pînă în acel moment nu cunoscusem acea parte a activității poporului mongol — și cea mai de bază — strîns legată de specialitatea mea, și anume, economia agrară.

Dar iată că într-o dimineață friguroasă de octombrie, părăsim Utan-Bator-ul îndreptîndu-ne spre nord, avînd ca obiectiv precis cîteva unități agricole socialiste. După circa 100 de km străbătut pe calea ferată, a sfîrșit, însoțitorul ne face cunoscut că am intrat în raionul Banceandamani de aparține tot de aimakul central. Ocolim coama unui munte și coborîm cu vitează. În fața ochilor se desfășoară o panoramă, un tablou smîlțuit de culoarea gălbui a steepei alpine imbrăcată în haină de toamnă, punctată cu mari degetare cenușii răsturnate — iurtele — printre care răzbat mai semete clădirile școlii, spitalului, centrului administrativ etc. „Este gospodăria agricolă colectivă Zamt”, îmi spune însoțitorul. Peste 10 minute oprim mașina în fața sediului principal al gospodăriei.

Înființată în 1938, ea este una din primele unități colective din țară, mîndrindu-se cu dreptul de a fi fost cea mai instructivă școală cu caracter social-educativ pentru masa de arați creșcători „înfedatți pînă nu de mult”. „Am fost lampa aprinsă de partid și care a luminat calea arașilor” îmi spune președintele, un bărbat scur și gras nu mai vîrstnic de 34 de ani. „La înființare, eram numai 72 de arați care

distanțau are în viața mongolului o altă semnificație decît la noi — determinată de înșurubarea teritorială a țării — la întrebarea unde este ferma de oi, îmi se răspunde: „Ajungem imediat, sînt numai 60 de km...” Din cele peste 10.000 de oi, împărțite în mai multe ferme, mai mult de jumătate sînt meteișii cu Merinosul de Altai. Berbecii rasei amelioratoare, sînt împrumutați în sezonul de montă de la S.M.T. „Burg-altai” din regiunea Gobi-Altai. De unde la început producția oilor locale era de 1,2 kg lînă, acum, prin meliorare, aceasta s-a ridicat la 3,2 kg. De asemenea, ameliorarea artificială a mîlțoc de înșurubare rapidă a răscol de oi locale, este foarte răspîndită. În cadrul gospodăriei funcționează 2 centre care înșurubă — anual circa 3.000 de oi fiecare. Reîntorsii la centrul gospodăriei, președintele ne împărtășește planuri de viitor. „Vom mări suprafața cultivată cu grîu iar în ceea ce privește dezvoltarea sepietului, credem că pînă în 1960 vom ajunge la 20.000 de animale proprietate obștească. Și după tratatia cu tradiționalul cumiș servit în cești mari de porțelan fără mîner, completează: „Dacă veți mai avea ocazia să ne mai vizitați, veți vedea că ne-am ținut de cuvînt”. Pe o eșarfă de mîlșă albastră — simbolînd curățenia sentimentelor de prietenie care se compară întotdeauna cu albastrul imaculat al cerului mongolian, îmi se oferă o ceașcă de argint cu lapte (asemănătoare tradiționalului pine cu sare de la noi) pe care, după ce o vei bea, va trebui să o așezi pe piept în dreptul inimii — arătînd simbolic, că în inimă le vei păstra prietenia. Clipa despărțirii se apropie. Bun rămas prieteni dragi și succes deplin în munca voastră creatoare...

Stațiunile de mașini și tractoare! Gospodării agricole de stat! Gospodării agricole colective!

Măriti rezistența și durata tuturor construcțiilor din lemn, de ori ce fel, conservîndu-le prin impregnare cu produsul

„SALUTAR”

Impregnant și conservant pentru lemn.

Vinde fără repartiție, cooperativa „DEALUL SPIREI”, București, str. Mitropolului Gheneadi Petrescu 24 A, raion Tudor Vladimirescu telefon 21.29.68.

Săteni,

PENTRU A PRIMI DESPĂGUBIRI MAI MARI ÎN CAZ DE DAUNĂ

Tracatozi asigurati

ANIMALE (VITE CORNUTE MARI, MINE, CAPRINE, PORCINI ȘI CEBRALI)

CULTURI AGRICOLE ȘI RODUL VILOR;

MĂȘINI ȘI UNELTE

PRODUSE AGRICOLE, VITICOLE, POMICOLE, FURAJE;

MOBIILIER ȘI OBIECTE CASNICE

Asigurat pentru pierderile cauzate de ADMINISTRATIILE SIGURANTELOR DE STAT

ADAS VAPLĂȚ, DREPT DESPĂGUBIRI ȘI SUME STABILE.

PENTRU ÎNCHIRIA ASIGURĂRII, AȘEZĂRII VA AGENTILOR SAU INSPECTORILOR DE ASIGURARE, BANCIER COOPERATIVE SAU DIRECT INSPECTORULUI ADAS.