

AGRICULTURA NOUĂ

Anul VI — Nr. 503
Vineri 20 februarie 1959

4 pagini
Prețul 20 de bani

Organ al Ministerului Agriculturii și Silviculturii din R. P. R.

Se pregătesc de zor

Colectivul gospodăriei agricole de stat Dagăta, raionul Negrești, este hotărât să obțină în 1959 rezultate bune în toate ramurile de activitate. După ce au însămânțat grâul, mecanizatorii au făcut arături adânci pe toată suprafața destinată culturilor

Cind lipsesc piesele de schimb

Stațiunea de mașini și tractoare Făurei, regiunea Galați, a încheiat cu rezultate bune activitatea din anul trecut. Planul anual de producție a fost depășit cu 18 procente. Totodată prețul de cost al lucrărilor a fost redus cu 18 lei pe fiecare hectar, obținându-se economii globale în valoare de 730.000 lei.

Aceste rezultate se datorează mai ales faptului că utilajul a fost bine reparat și întreținut pe tot timpul exploatarea în campaniile agricole.

E greu de spus dacă și în 1959 stațiunea va doborânda succese tot atât de îmbucurătoare. Și aceasta fiindcă acum o săptămână, când reparația tractoarelor și mașinilor agricole ar fi trebuit să fie pe sfârșite, la S.M.T. Făurei nu fuseseră reparate decât 50 la sută din numărul tractoarelor. De ce această rămânere în urmă? După cum spune tov. Luca Ștefan, directorul stațiunii, ritmul cu totul nesatisfăcător al desfășurării reparațiilor de iarnă se datorează îndeosebi lipsei pieselor de schimb la unele reperi principale de tractor K.D. și K.D.P.

Într-adevăr, magazia stațiunii duce lipsă de arbori colți, suporti contragreutate, amblaje motoras, cilindri pentru motoras, axe principale și altele. Aceste piese lipsesc și din baza de aprovizionare nr. 8 Galați (director Carabogdan). Se pune atunci întrebarea: Ce măsuri a luat totuși stațiunea pentru a ieși din impas? Nu a recurs la unele recondiționări? Ba da. Sectorul mecanic al stațiunii (mecanic șef tov. ing. Hristea Nicolae) a procedat cum nu se poate mai bine, recondiționând toate acele piese care permit această operație. La unele reperi însă, nici chiar recondiționarea nu mai poate ajuta, trebuind a fi montate piese noi.

Stațiunea a făcut deci tot ce i-a stat în putință pentru a rezolva într-un fel sau altul problema lipsei pieselor de schimb. Dar, pentru ca problema să fie rezolvată până la capăt e nevoie ca baza de aprovizionare din Galați să ia în cel mai scurt timp măsurile necesare pentru a asigura piesele de care e trebuință în stațiunile din raza sa de activitate.

L. I.

1060 tone de gunoi de grajd transportat în două zile

Folosirea gunoanelor de grajd ca îngrășământ a adus gospodăriei agricole colective „Progresul” din comuna Făcăeni, raionul Fetești, însemnate sporuri de recoltă. În fiecare an gunoii de grajd strâns de la vite a fost așezat pe platforme, iar după fermentare, împrăștiat pe teren. Și în anul acesta colectiviștii din Făcăeni au transportat la cîmp însemnate cantități de gunoi. Astfel, numai în zilele de 9 și 10 februarie, cu cele 175 atelejate de gospodărie s-a cărat la cîmp cantitatea de 1060 tone de gunoi de grajd. În întrecerea dintre cele 4 brigăzi de cîmp s-a evidențiat în această acțiune brigada a treia condusă de Stan Zamfir care a transportat 330 tone de gunoi.

FRINCU CONSTANTIN
correspondent

Cercetînd calitatea semințelor



Pe cimpuri zăpada stăruie încă, dar pregătirile pentru villoarea campanie agricolă sînt în toi. În fotografie, tov. ing. Constantin Dimbrel de la Laboratorul raional din Botoșani, cercetează cu atenție calitatea semințelor ce vor fi folosite de către unitățile agricole socialiste din raion.

Pentru o recoltă bogată de sfeclă de zahăr

Colectiviștii din Stoenesti vor extinde cultura sfeclii de zahăr

În ce privește cultura sfeclii de zahăr, colectiviștii din Stoenesti, raionul Caracal, nu au o experiență prea îndelungată, ca cei din Banița bunăoară. Nu s'au decît vreo doi ani de cînd, pentru prima oară, membrii gospodăriei au prins să semene sîmînța acestei plante. Cultivată la început numai pe 1,75 hectare, sfecla de zahăr a dat o producție de peste 20.000 kg la ha. Livrînd-o statului colectivității au încasat pe ea o sumă frumoasă. Faptul acesta i-a îndemnat ca în anul trecut să mărească suprafața cultivată cu sfecla pînă la 11 ha. Condițiile grele, cu totul neprielnice, de climă care au fost în vara trecută au făcut ca și sfecla să sufere de pe urma secetei. Cu toate acestea, de pe cele 11 ha cultivate cu această plantă, colectiviștii din Stoenesti au realizat venituri la hectar mai mari decît de la celelalte plante de cultură.

A fost îndeajuns experiența acestor doi ani pentru ca membrii gospodăriei să se convingă pe deplin că sfecla este una dintre cele mai bănoase culturi. Îndemnat reieșit din documentele planului C.C. al P.M.R. din 26-28 noiembrie 1958 în ce privește extinderea culturii sfeclii de zahăr a venit să întărească și mai mult această convingere. Așa s-a făcut că în adunarea generală ținută de curînd pentru

aprobarea planului de producție pe anul în curs, membrii gospodăriei au hotărât să extindă cultura sfeclii de zahăr pe 100 de hectare. Tot terenul destinat acestei culturi a fost cîștigat din toamnă. Pentru a obține producții de sfeclă cît mai mari, cu cleva lună în urmă colectivii au transportat pe o suprafață de 50 ha cîte 30-40 tone gunoi de grajd la ha, iar în prezent se transportă bălșag pe restul suprafeței destinate acestei culturi. De asemenea, membrii gospodăriei colective „Unirea” din Stoenesti au decis ca în acest an să cultive în sistem irigat 25 ha cu sfeclă. În privința lucrărilor de întreținere a culturii de sfeclă, colectiviștii au stabilit să se aplice cel puțin 3 prașile, răritul și buchetații. În aceeași adunare generală tov. Dadulescu Constantin, inginerul gospodăriei, s-a angajat să organizeze în acest an pe o suprafață de 2 ha cu sfeclă, un lot experimental unde, aplicînd îngrășăminte bacteriene și microelemente, să încerce un record de producție.

Respectînd întocmai hotărîrile luate, fără îndoială că producția planificată de colectiviști — de 21.000 kg de sfeclă în medie la ha — va fi ușor nu numai îndeplinită ci chiar depășită.

P. V.

De trei ori mai mult

În anul 1958, gospodăria agricolă colectivă „7 Noiembrie” din comuna Săcei, raionul Iștria, regiunea Constanța, a cultivat pentru prima dată sfeclă de zahăr pe suprafața de 20 ha.

În urma veniturilor mari aduse de această cultură, colectiviștii s-au hotărât să extindă anul acesta suprafața cultivată cu sfeclă de zahăr la 60 ha, din care 5 ha vor fi irigate.

Pentru cultura sfeclii de zahăr conducerea gospodăriei a ales cel mai bun teren, cu apa freatică la mică adîncime, curat de buruienți. Încă din toamnă pe terenul destinat sfeclii de zahăr a fost cărat gunoi de grajd și s-a făcut ogor de toamnă la 25-28 cm. adîncime.

Ing. I. PERSINARU
correspondent

O constatare rodnică

Zilele trecute a avut loc în orașul Cluj, consfățirea cultivatorilor frunziși la sfecla de zahăr. La constatare au participat peste 350 de președinți de gospodării colective, cooperative agricole de producție cu rentă, întovărășiri, precum și țărani muncitori cu gospodării individuale, ingineri agronomi, agenți de cîmp și ai sfeclii de zahăr, specialiști etc.

În program au fost prezentate două referate: „Importanța culturii sfeclii de zahăr și folosirea pe care le aduce”, ținut de tovarășul inginer Alexandru Curea, șeful secției agricole regionale, și „Agrotehnica culturii sfeclii de zahăr”.

În primul referat a fost citat exemplul colectivității din Iernut, raionul Luduș, care, din totalul de 963 ha. de teren, au cultivat cu sfeclă, anul trecut, 63 ha, livrînd statului 144 vagoane sfeclă, pentru care au primit peste 494.000 lei, 12.400 kg. zahăr și o cantitate mare de borhot. Ca urmare a acestor rezultate, colectivii și-au angajat să cultive în acest an 100 ha. cu sfeclă de zahăr și să predea statului 250 vagoane de sfeclă.

În discuțiile purtate pe marginea celor două referate, participanții au scos în evidență faptul că e nevoie să se pună un mai mare accent pe agrotehnica culturii sfeclii de zahăr, să se aplice cel puțin patru prașile, să se irorigeze sîmînța, iar recoltarea să se facă în momentul cînd sfecla a ajuns la maturitatea tehnică. În încheierea lucrărilor constatărilor, participanții au lansat o chemare către toți muncitorii din gospodăriile agricole de stat, membrii gospodărilor colective, cooperative agricole de producție cu rentă, întovărășirilor agricole și țărani muncitori cu gospodării individuale din regiunea Cluj. În această chemare se propune să se cultive în acest an în regiune, cel puțin 14.000 ha.

Ing. IACOB POJAR
correspondent

Pe calea unei agriculturi înfloritoare

Ing. EUGEN ALEXE
adjunct al Ministerului
Agriculturii și Silviculturii

Peste puține zile se împlinesc 10 ani de la elaborarea de către Comitetul Central al P.M.R. a documentului de bază privind sarcinile partidului în lupta pentru întărirea alianței clasei muncitoare cu țărănimea muncitoare și pentru transformarea socialis-

tă a agriculturii. În momentul eliberării de sub jugul fascist, țara noastră făcea parte din grupa țărilor slab dezvoltate din punct de vedere industrial, iar în agricultură erau puternice rămășițele feudale. 25.000 de gospodării moșierești și chibabrești aveau în mîinile lor mai mult pămînt decît 2,5 milioane de țărani muncitori proprietari de pămînt cu o suprafață pînă la 5 ha. fiecare. Toate mașinile agricole — puține la număr — (tractoare, batoze, locomobile etc.) erau concentrate în mîinile moșierilor și chibaburilor. Micile gospodării țărănești erau lipsite pînă și de cel mai elementar utilaj agricol, fiind nevoite să facă o agricultură cu totul inapoiată. În timp ce majoritatea (65,2%) gospodăriilor sub un ha și aproape jumătate (48,5%) din gospodăriile cu 1-3 ha nu aveau nici o vîltă de muncă, majoritatea gospodăriilor cu peste 10 ha, aveau 3-5 sau peste 5 animale de muncă.

Subalimentația cronică a țărănimii muncitoare făcea ca pelagra și tuberculoza — boli ale mizeriei sociale și subalimentației — să provoace anual ravagii în lumea satelor. Condițiile de locuit nu erau nici ele mai bune decît condițiile de alimentare sau sanitaritate.

În 1930, analfabetismul cuprindea peste 47% din populația rurală trecută de 8 ani. Aproape la fiecare doi țărani, unul era analfabet.

În lupta pentru răsturnarea regiunii burgeo-moșierești, proletariatul din România, condus de Partidul Comunist, a considerat că problema sîrănească era problema principalul său aliat în lupta pentru putere. Încă la Congresul al V-lea, Partidul Comunist și-a înscris printre lozincile

principale, confiscarea tuturor pămînturilor regale, moșierești și minastierești, împreună cu inventarul lor, fără rîscumpărare și improprietărea gra-tuită a muncitorilor agricoli și a țărănilor celor mai săraci. Aceste sarcini au fost îndeplinite de lupta maselor populare sub conducerea partidului comunist, imediat după eliberarea Romîniei de sub jugul fascist. Prin reforma agrară din 1945, au fost smulse din mîinile moșierilor 1.468.000 hectare de pămînt, iar un număr de 918.000 țărani săraci au fost improprietăriți cu peste 1.000.000 hectare.

După reforma agrară, sprijinul acordat de stat țărănimii muncitoare a fost multilateral și el a reprezentat premisa ridicării producției și a creșterii nivelului de trai al țărănimii cu gospodării mici. De asemenea, dezvoltarea industriei socialiste a permis extinderea legăturilor economice între oraș și sat, între industrie și agricultură, atît pe linia schimbului cît și pe linia producției. S-a întărit con-tinuu rolul conducător al industriei socialiste față de agricultură.

În același timp însă, predominarea gospodăriilor mici și mijlocii țărănești în agricultură a început să frîneze dezvoltarea industrială a țării pe de o parte datorită faptului că nu putea asigura în proporții necesare aprovizionarea populației în creștere a orașului socialist, pe de altă parte, pentru că nu putea asigura cantitatea de materii prime necesare industriei. În același timp, micile gospodării individuale țărănești, împiedecau folosirea rațională și economică a tehnicii moderne pe care industria socialistă o pune la îndemina agriculturii.

NOI OGOARE UNITE

RAIONUL CAREI în preajma completei cooperativizări

An de an unitățile agricole cooperatiste din raionul Carei, regiunea Baia Mare, fiind sprijinite și îndrumate de organele de partid și de stat, de mecanizatorii de la S.M.T. Carei și aplicînd pe scară largă regulile agrotehnice înaintate au obținut producții cu mult mai mari decît țărani individuali. Anul trecut, de exemplu, în condiții climatice nefavorabile, gospodăriile colective au recoltat în medie 1570 kg. grîu, 2.800 kg. porumb, 1450 kg. floarea-soarelui, peste 18 tone sfeclă de zahăr la ha., iar întovărășirile agricole 1420 kg. grîu, 2150 kg. porumb, 1222 kg. floarea-soarelui la ha. Colectiva milionară din Berveni a recoltat în medie peste

1960 kg. grîu, cea din Căpleni 2084 kg., iar cea din Cămin peste 1800 kg. la ha. Rezultate bune au fost obținute și de întovărășirile agricole din orașul Carei care au recoltat în medie 1800 kg. grîu la ha., ca și cele din Ghilvaici etc. În acest timp sectorul individual din raion a obținut în medie 1204 kg. grîu, 1974 kg. porumb, 978 kg. floarea-soarelui și 12 tone de sfeclă de zahăr la ha. Rezultatele obținute de unitățile agricole cooperatiste din raion au fost urmărite cu viu interes de către țărani muncitori individuali determinîndu-i pe mulți dintre ei să pășească pe calea belșugului. Astfel, în

POP VASILE
correspondent

Sesiunea științifică de referate și comunicări agricole

Eri dimineața a avut loc la Institutul agronomic „Nicolae Bălcescu” din București, deschiderea sesiunii științifice anuale de referate și comunicări a Institutelor de cercetări și de învățămînt agro-silvic aflate pe teritoriul Munteniei. La această sesiune participă pe lângă numeroși cercetători și cadre didactice din stațiunile experimentale, institute de cercetări și învățămînt cu caracter agro-silvic-cădere din conducerea Ministerului Agriculturii și Silviculturii, precum și o delegație de specialiști din partea

Institutului agronomic „Gheorghe Dimitrov” din Sofia.

Cuvîntul de deschidere a fost rostit de tov. ing. Marin Stancu, adjunct al Ministerului Agriculturii și Silviculturii, care a arătat în mod succint rezultările obținute în acest an de oamenii de știință din domeniul agriculturii. Tov. ing. M. Stancu a subliniat îndeosebi necesitatea coordonării muncii de cercetare din agricultură și silvicultură, pentru a răspunde în mai mare măsură nevoilor practicii agriculturii socialiste din țara noastră.

În continuare, se vor prezenta o serie de referate susținute de către cercetătorii Institutului de cercetări pentru cultura porumbului, I.C.Z. etc. Lucrările continuă.

Această situație nu putea fi lichidată decît prin transformarea socialistă a agriculturii, prin unirea liber consimțită a micilor gospodării țărănești în mari gospodării agricole colective. Sarcinile partidului în lupta pentru transformarea socialistă a agriculturii au fost trasate de către Comitetul Central al P.M.R. în sedința plerată din 3-5 martie 1949.

În cei 10 ani care au trecut de atunci, au avut loc uriașe transformări la sate, ca și în viața politică și economică a țării, dar documentele plenerii își păstrează și astăzi în întregime valabilitatea de îndreptar principia și practic pentru organele de partid și de stat în munca de transformare socialistă a agriculturii.

Sub conducerea și îndrumarea partidului, încă în anul 1949, un număr de 4.000 de familii de țărani muncitori au înființat primele 56 de gospodării colective din țara noastră. Dacă începutul a fost anevoios, fiind vorba ca țărănimea să pășească pe un drum nou, neștiut de ea, neumblat încă, neblătitor, exemplul și experiența Uniunii Sovietice au constituit un sprijin de seamă și un far luminos pe această cale. An de an, prin munca atentă și permanentă dusă de organele și organizațiile de partid în lămurirea țărănilor cu gospodării individuale, de a trece pe făgașul socialismului, prin exemplul viu și concret al unităților frunzate, rîndu membriilor diferitelor forme de cooperare în agricultură s-a îngroșat mereu.

Condițiile favorabile de lămurire de partid și guvern, munca de lămurire stăruitoare dusă de organele de partid și de stat ca și succesele gospodăriilor agricole colective, care în majoritatea lor și-au dovedit superioritatea față de mica gospodărie individuală, au determinat un număr tot mai mare de țărani muncitori să intre în unitățile socialist-cooperatiste existente sau să înființeze altele noi.

Pînă la Congresul al II-lea al P.M.R. porniseră de drumul socialismului, încadrîndu-se în gospodării agricole colective și întovărășiri agricole, 382.000 de familii de țărani muncitori, deținînd 19% din suprafața agricolă cooperativizabilă a țării.

Scoțînd în evidență succesele obținute în agricultură, Congresul al II-lea, pe baza unei adînci analize științifice a pus în fața organelor și organizațiilor de partid și a oamenilor muncii din țara noastră, sarcina ca pînă la sfîrșitul celui de al doilea cincinal sectorul socialist al agriculturii să devină preponderant, atît ca suprafață cît și ca producție, și să furnizeze 60-70% din producția agricolă-marfă vegetală și animală.

În vederea realizării acestei mărețe sarcini, partidul și-a mobilizat toate forțele pentru înfrăcerea în viață a hotărîrii elaborate de Congres, iar ca urmare a activității desfășurate pe baza acestor hotărîri s-a produs o simțitoare înviorare a ritmului de cooperativizare a agriculturii.

Pe baza analizei muncii politice și organizatorice desfășurate pentru realizarea sarcinilor trasate de Congresul al II-lea al P.M.R., cu privire la transformarea socialistă a agricul-

(Continuare în pag. a 2-a)

Mii de tone de cereale valorificate prin cooperative

Anul trecut, producătorii agricoli din satele și comunele raionului Vidra, regiunea București, au valorificat la preț de achiziții prin cooperative sătești mii și mii de tone de produse agro-alimentare. Astfel, au fost valorificate peste 465.000 de kg de grîu, aproape 630.000 de kg de porumb, 189.500 de kg de floarea-soarelui, aproape 3.700.000 de kg de diverse legume și zarzavaturi, peste 6 vagoane de struguri, aproape 1.000.000 de kg de cartofi, sute de mii de ouă și altele. Pe lângă produsele agro-alimentare valorificate prin sistemul achizițiilor, țărani muncitori din acest raion au mai livrat, pe bază de contract, tot prin cooperative sătești, peste 400.000 de kg de grîu, 152.000 de kg de porumb, 204.000 de kg de floarea-soarelui etc. Cele mai mari cantități de cereale vindute statului pe baza de contract și prin achiziții aparțin producătorilor agricoli din comunele Valea Drăgului, Vărăști, Vidra-sat, Colibași, Grădiștea, Comana și Frumusanii.

Nu au trecut decît cîteva zile din acest an și țărani muncitori din comunele Colibași, Comana, Călugărenii și Vidra, au și încheiat contracte pentru aproape 120.000 de kg de grîu, porumb și floarea-soarelui.

TRAIAN BARBALATA
correspondent

Hotărîrea colectiviștilor din Chișcăreni...

În cadrul adunării generale pentru întocmirea planului de producție pe anul 1959, colectiviștii din comuna Chișcăreni — regiunea Iași, după ce au calculat necesarul de sîmînță și cantitățile ce vor fi împărțite la ziua-muncă, au hotărât că în acest an, ei pot vinde de statului — pe lângă produsele din sectorul zootehnic — și cîte

450 de kg de grîu, 400 de kg de porumb și 800 de kg de floarea-soarelui, de fiecare hectar cultivat. Chiar în acea zi, colectiviștii din Chișcăreni au încheiat contract cu IRAC Recolta pentru a vinde statului 40 de tone de grîu, 20 de tone de porumb, 2 tone de orzoaici și 25 de tone de floarea-soarelui.

I. ALEXANDRU

COLECTIVIȘTI HARNICI

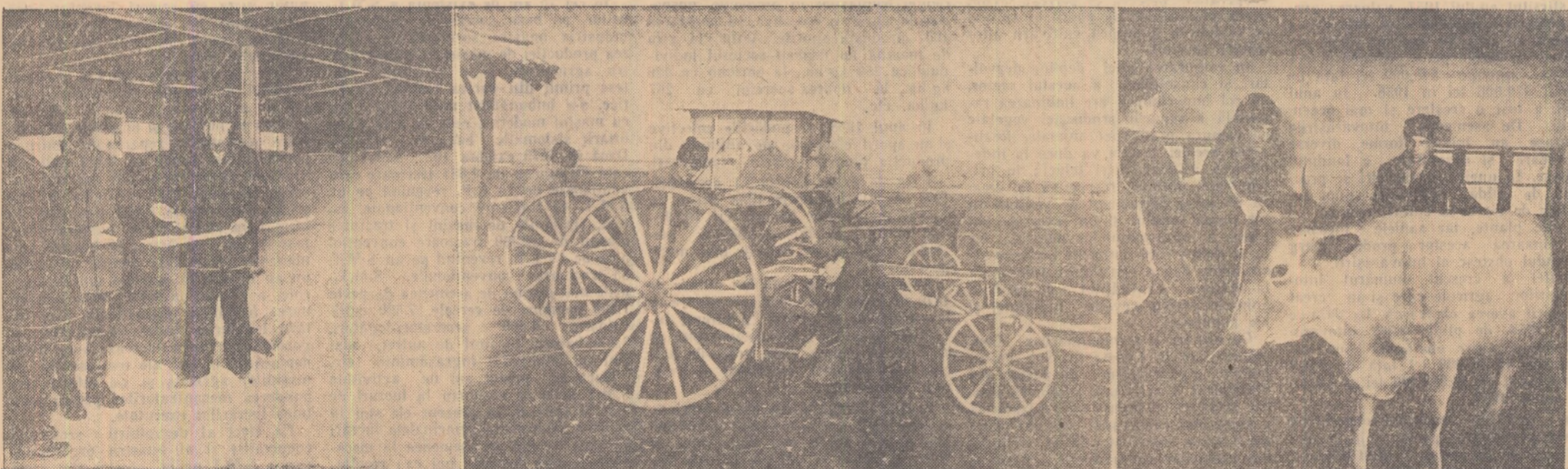

Harnicii membri ai gospodăriei colective „Prietenia Romîno-Coreeană” din Făcăeni, regiunea Constanța, se străduiesc, în aceste zile, să pună bază tehnică unor producții bogate în anul 1959, atît la culturile de cîmp, cît și în sectorul zootehnic.

În prima fotografie îi vedem pe magazionerul Cantaragiu Petreache, pe ing. agronom al colectivului Ion Albușescu și pe vicepreședintele gospodăriei, Stan Mociănescu, analizînd starea grîului depozitat.

Iată-i în doua fotografii pe mecanicii Gh. Brăileanu și

Petre Stoica precum și pe colectiviștii Nic. Vlădii și Ștancu Panait lucrînd la repararea semăntorilor. În fotografia a treia, tov. ing. Ion Albușescu explică brigadierului Constantin Sgura și ingrijitorului Dumitru Turliu cum se prinde crotaliul animal elor.

Se poate mai mult

Problema învățământului agrozootehnic de masă s-a bucurat, după părerea noastră, de o atenție corespunzătoare importanței sale din partea trustului Gosstat Ploiești.

Unitățile au primit la timp instrucțiunile și indicațiile necesare iar rezultatul acestei activități este următorul: în evidență operativă la regiune. Aceasta ne-a ajutat de altfel și pe noi în mod hotărâtor în analiza modului cum se desfășoară activitatea cercurilor agrozootehnice în gospodăriile de stat din regiunea Ploiești.

În cele 68 de cercuri repartizate după cum urmează: 5 de legumicultură, 17 pentru mecanizatori, 18 zootehnice, 15 pentru cultura mare, 11 de viticultură și 2 de pomicultură, au fost cuprinși 1232 de cursanți cu cele mai diferite profesii: șefi de brigadă, tractoriști, pontatori alimentariști, mecanici, mașinari, muncitori din cultura mare, legumicultură, viticultură, zootehnie etc.

Semnificativ pentru prestigiul de care se bucură învățământul de masă în rândul muncitorilor din gospodăriile de stat din regiune este și faptul că instructorii de la G.A.S. Puchenii Mari și G.A.S. Stîpău au cerut ei înșiși să se înscrie în unitățile lor cursuri speciale de studii. Bineînțeles că aceste cereri au fost îndeplinite.

Dar fiindcă ne-am propus să cercetăm mai amănunțit felul cum se desfășoară după două luni de zile procesul de învățământ în cadrul regiunii Ploiești, trebuie să arătăm că, în general, situația este satisfăcătoare. Sint chiar gospodării de stat ca cele din Rm. Sărat, Tințești, Mărcinești și Bîlculești, care merită chiar să fie date ca exemplu pentru punctualitatea cu care îndeplinesc planul de învățământ, programul de lecții etc. Și alte unități au rezultate bune dar faptul că nu toți lectorii au trimis la trustul regional planul tematic al cercului îngreunază

ținerea unei evidențe a desfășurării procesului de învățământ. Astfel simpla comunicare a lecției finite nu poate fi suficientă, deoarece fiecare lector a avut libertatea să-și fixeze un număr variabil de teme în funcție de posibilitățile și specificul cercului, a unității respective etc. Dacă s-ar fi ținut seama de acest amănunt, nu lipsit de importanță, evidența actuală pe care o are trustul Gosstat Ploiești ar fi fost mai eficientă.

Oricine cercetează atent modul cum se desfășoară activitatea celor 68 de cercuri existente în regiune va fi surprins de faptul că în cadrul aceleiași gospodării unele cercuri sînt mai avansate iar altele serios rămase în urmă. Bunăoară la gospodăria de stat Buzău cercul de legumicultură a făcut abia 4 lecții în timp ce la cercurile de mecanizare și zootehnie s-au ținut câte un număr dublu de lecții. Aceiași lucru se poate observa și la G.A.S. Cîndești unde cercul zootehnic era abia la lecția a patra. O situație total nesatisfăcătoare se observă la G.A.S. Măgurele unde centrul de mecanizare este numai la lecția a treia și la G.A.S. Stîpău unde același cerc s-a împotmolit la lecția a patra.

Cercetind situația pe prima decadă a lunii februarie se mai observă, în general, că cercurile legumicole din regiune sînt cele mai rămase în urmă. Lectorii care răspund de această activitate la G.A.S. Buzău, G.A.S. Movila Vulpii, G.A.S. Ploiești, G.A.S. Răzvad, sînt înțelegați că o asemenea situație trebuie imediat remediată.

E necesar să fie grabit și intensificat ritmul de predare al lecțiilor la cercurile cu mecanizatori din toate unitățile și în special la G.A.S. Stîpău, G.A.S. Măgurele, G.A.S. Ceptura, G.A.S. Cîndești, G.A.S. Cîlbia, G.A.S. Drăgănești, G.A.S. Ploiești, G.A.S. Movila

Vulpilor și G.A.S. Urlați. Ținind seama de experiența altor unități din țară ar fi necesar ca în aceste cercuri să se facă câte două lecții pe săptămîna. Același lucru l-am recomanda și pentru cercurile viticole de la G.A.S. Răduțești și G.A.S. Răzvad. Cu mai multe operațiunile acestea vor putea astfel să ajungă cu lecțiile la zi.

Din cele arătate pînă acum se desprinde, credem, cu claritate faptul că nu toate conducătorii gospodăriilor de stat din regiunea Ploiești acordă atenție cuvenită învățământului agrozootehnic de masă. Intrucît nu mai rămîn efectiv decît trei-patru săptămîni pentru această importantă activitate, trebuie luate măsuri urgente pentru accelerarea ritmului de predare în unele unități spre a aduce la nivelul frunțașilor și pe cel întîrziat. Aceasta este pe deplin posibilă dacă se vor face eforturile corespunzătoare.

LUCIAN CURSARU

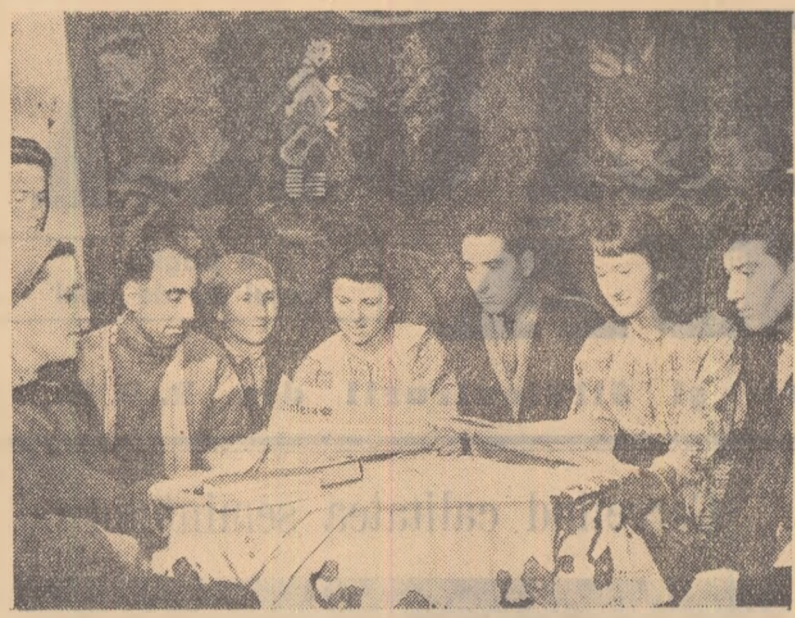

Tinerii și vîrstnicii din gospodăria colectivă din comuna Modelu, regiunea București, obișnuiesc să se întrunească seara, la unul din ei, și să citească articolele apărute în ziarul din acea zi.

GRIU din CAZ METAN?

Insemnări de la Combinatul Chimic din Făgăraș

Ceața care s-a lăsat te împiedică să privești mai departe. Din motive practice, trebuie să renunți a căuta undeva, mai în fund, creștele semnele ale Negoiului. Te poți împiedica la tot pasul de vreo leavă încă neinstalată sau de marginea vreunei gropi cu var. Harababura ordonată a șantierului te incurcă la visare. Și totuși ești mereu înclinat să vișezi mai ales că nu peste multă vreme visul va deveni realitate cea mai pipăibilă.

Aici, la Făgăraș, va intra în curînd în funcțiune un combinat de îngrășăminte azotoase. Proportțiile construcției? Marele combinat va produce anual 100.000 de tone de asemenea îngrășăminte — dar deosebit de prețioase ogăoarele țării.

— Astea-s fabriculele, ne-a explicat inginerul șef al șantierului, tov. Jan Forst, referindu-se la cele trei clădiri din care abia leșsem și unde mașini complicate continuau, supravegheate de om, combinațiile tainice: acid azotic + amoniac = îngrășămint azotol.

Am deșchis în vocea inginerului șef o nuanță de dispreț. Ca să realitizăm „fabriculele” voi spune că dacă ele produc puține îngrășăminte, în schimb în încăperile lor își încep ucnicia în lănele producției industriale foarte mulți specialiști — cadre de bază pentru viitorul combinat. Ceea ce, să recunoaștem, nu-i deloc puțin.

Ceața s-a risipit puțin-une parcă să privim marea noastră construcție.

Prima plimbare și cele dinții combinații ale gazului metan se petrec în această fabrică.

— Să mergem la fabrica de acid azotic — ne invită inginerul Tiberiu Bota, șeful secției amoniac și îngrășăminte. Invitația sună obișnuit, ca un salut de toate zilele. Emoția rămîne pentru noi.

Intr-o clădire de mai multe etaje se află instalate vaporizatoarele de amoniac și elementele de oxidare. Mai multe uzine din țara noastră au colaborat la fabricarea acestor utilaje.

Să nu respirăm tot aerul — glumi-mi unul dintre ingineri.

Cu respirația tăiată am ascultat explicațiile. În aceste instalații, „elemente” cum se numesc, aerul va fi pus să facă o treabă neobișnuită. Cu ajutorul unor catalizatori, amoniacul va intra în reacție cu aerul pompat neîntrerupt din atmosferă, dînd ca rezultat oxidul de azot. Oxidul azotului este absorbit — niște colosi, 10 la număr — unde mai întîi va deveni bioxid de azot. Apoi în contact cu apa se va transforma în acid azotic.

Și astfel, reacțiile fermeceate continuă, apropiindu-se de ultima fază.

Clădirea fabricii de azotat de amoniu întrece 50 de metri înălțime. Cu ajutorul utilajelor complicate furnizate tot de uzine și fabrici din țara noastră, acidul azotic va fi transformat aici în granule de azotat de amoniu pentru îngrășămint. Apoi trenuri, trenuri, vor lua drumul satelor noastre spre nord și pe această cale rodnică ogăoarel.

Privind Combinatul chimic de la Făgăraș mi-am amîntit de un joc distractiv și folositor în același timp. Jocul, bine cunoscut, constă în explicarea legăturii ce există între lină, bunăoară, și localitatea Palas.

Prin strădaniile muncitorilor și tehnicienilor de la Combinatul făgărașan și de la alte asemănătoare, țărani muncitori vor putea răspunde cu ușurință într-un viitor foarte apropiat la întrebarea ce legătură este între gaz metan și griu. Cele 100.000 de tone îngrășăminte azotoase ce vor fi trimise an de an spre ogăoarele patriei, înseamnă un spor de circa 200.000 tone de griu smuls pămîntului spre îndestularea omului muncitor.

Acest lucru l-au înțeles pe deplin constructorii combinatului, hotărîți să răspundă chemării partidului de a da la timp producției, marea întreprindere.

— Să mergem la fabrica de acid azotic — ne invită inginerul Tiberiu Bota, șeful secției amoniac și îngrășăminte. Invitația sună obișnuit, ca un salut de toate zilele. Emoția rămîne pentru noi.

Intr-o clădire de mai multe etaje se află instalate vaporizatoarele de amoniac și elementele de oxidare. Mai multe uzine din țara noastră au colaborat la fabricarea acestor utilaje.

Să nu respirăm tot aerul — glumi-mi unul dintre ingineri.

Cu respirația tăiată am ascultat explicațiile. În aceste instalații, „elemente” cum se numesc, aerul va fi pus să facă o treabă neobișnuită. Cu ajutorul unor catalizatori, amoniacul va intra în reacție cu aerul pompat neîntrerupt din atmosferă, dînd ca rezultat oxidul de azot. Oxidul azotului este absorbit — niște colosi, 10 la număr — unde mai întîi va deveni bioxid de azot. Apoi în contact cu apa se va transforma în acid azotic.

Și astfel, reacțiile fermeceate continuă, apropiindu-se de ultima fază.

Clădirea fabricii de azotat de amoniu întrece 50 de metri înălțime. Cu ajutorul utilajelor complicate furnizate tot de uzine și fabrici din țara noastră, acidul azotic va fi transformat aici în granule de azotat de amoniu pentru îngrășămint. Apoi trenuri, trenuri, vor lua drumul satelor noastre spre nord și pe această cale rodnică ogăoarel.

Privind Combinatul chimic de la Făgăraș mi-am amîntit de un joc distractiv și folositor în același timp. Jocul, bine cunoscut, constă în explicarea legăturii ce există între lină, bunăoară, și localitatea Palas.

Prin strădaniile muncitorilor și tehnicienilor de la Combinatul făgărașan și de la alte asemănătoare, țărani muncitori vor putea răspunde cu ușurință într-un viitor foarte apropiat la întrebarea ce legătură este între gaz metan și griu. Cele 100.000 de tone îngrășăminte azotoase ce vor fi trimise an de an spre ogăoarele patriei, înseamnă un spor de circa 200.000 tone de griu smuls pămîntului spre îndestularea omului muncitor.

Acest lucru l-au înțeles pe deplin constructorii combinatului, hotărîți să răspundă chemării partidului de a da la timp producției, marea întreprindere.

— Să mergem la fabrica de acid azotic — ne invită inginerul Tiberiu Bota, șeful secției amoniac și îngrășăminte. Invitația sună obișnuit, ca un salut de toate zilele. Emoția rămîne pentru noi.

Intr-o clădire de mai multe etaje se află instalate vaporizatoarele de amoniac și elementele de oxidare. Mai multe uzine din țara noastră au colaborat la fabricarea acestor utilaje.

Să nu respirăm tot aerul — glumi-mi unul dintre ingineri.

Cu respirația tăiată am ascultat explicațiile. În aceste instalații, „elemente” cum se numesc, aerul va fi pus să facă o treabă neobișnuită. Cu ajutorul unor catalizatori, amoniacul va intra în reacție cu aerul pompat neîntrerupt din atmosferă, dînd ca rezultat oxidul de azot. Oxidul azotului este absorbit — niște colosi, 10 la număr — unde mai întîi va deveni bioxid de azot. Apoi în contact cu apa se va transforma în acid azotic.

Și astfel, reacțiile fermeceate continuă, apropiindu-se de ultima fază.

Clădirea fabricii de azotat de amoniu întrece 50 de metri înălțime. Cu ajutorul utilajelor complicate furnizate tot de uzine și fabrici din țara noastră, acidul azotic va fi transformat aici în granule de azotat de amoniu pentru îngrășămint. Apoi trenuri, trenuri, vor lua drumul satelor noastre spre nord și pe această cale rodnică ogăoarel.

Corespondenții ne scriu

despre cursurile agrozootehnice de masă

Colectivității sînt exemplu

Membrii gospodăriei agricole colective din Cocareana, raionul Fetești, dovedesc mult interes pentru învățământul agrozootehnic. La cursul care funcționează în gospodărie sînt prezenți regulat peste 150 de colectiviști. Ingerul agronom R. Sărat, în același timp lector al cursului, tov. Ioan Nicolae, expădit amănunțit participanților însemnate aplicării regulilor agrozootehnice pentru sporirea producției vegetale și animale.

După predarea lecției privind importanța folosirii îngrășămintelor organice și minerale, cursanții, sub îndrumarea lectorului, au început să se ocupe cu lucrările gospodăriei gunoier de grajd. Este pe sfîșite terminarea reparării utilajului agricol pentru compania agricolă care se apropie.

ANGHEL I. COSTICA

Un cerc neglijat

La primele 2-3 lecții, numărul participanților la cercul agrozootehnic din comuna Severinești, raionul Temeș Severin, a fost de peste 80.

Cu timpul, participarea a fost tot mai scăzută.

La ultimele lecții sînt prezenți abia 10-12 cursanți. În principiu, această scădere trebuie pusă pe seama ogăoarelor agricole ale sfatului popular comunal (agent agricol Balca Ion și referent agricol Vilceanu Constantin) care s-au dezinteresat complet de activitatea cercurilor ce funcționează în comună. Aceștia, ca și președintele comitetului executiv al sfatului popular comunal tov. Ion Blendea, au lăsat totuși grija bunei desfășurări a cursurilor pe seama lectorilor, care însă nu izbutesc să le facă pe toate.

Sînt numeroase exemple care vorbesc despre folosirea pe care le au țărani muncitori care iau parte la formele de învățământ agricol. Ascultînd lecția despre cultura cartofului mai mulți cursanți printre care Barbu Matei și Bosica Ion s-au angajat să facă înrocierea cartofilor pentru a obține recolte timpurii și chiar două recolte de cartofi pe an.

Ținînd seama de însemnatele acestei forme de învățământ pentru ridicarea nivelului agrozootehnic al țărănilor muncitori, comitetul executiv al sfatului popular comunal trebuie să lichideze cu nepăsarea și să ajute cercurile care funcționează în comună pe deplin.

GH. BORONTEA

Interes pentru studiu

Primul cerc agrozootehnic a funcționat în satul Genunoi, raionul Horezu, în anul 1955. De atunci interesul țărănilor muncitori pentru învățătura a crescut continuu. La cercul care funcționează în prezent participă numeroși lectori ai satului — membri ai întovărășirii agricole, ai întovărășirii pomicole precum și individuali.

Săptămînal, cursanții ascultă expunerile documentate ale lectorului Dămitru Ionescu care în timpul lecției folosește numeroase exemple din practica de producție a întovărășirilor din sat. Lecția predată săptămînală a fost tratată pe probleme privind însemnătatea dezvoltării legumiculturii și a plantării câmpurilor, culturi ce pot fi cultivate cu bune rezultate prin partea locului.

N. PIETRARU

In Editura Agro-Silvică de Stat vor apare:

ZARA FL. — Curs de rezistența materialelor, E.A.S.S., aproximativ 992 pagini, aproximativ 45 lei, apare legat în pinză.

TARNORUTCHI I. — Bolile comune omului și animalelor, E.A.S.S., aproximativ 60 pagini, aproximativ 1,25 lei, apare broșat (lb. maghiară).

Lucrarea cuprinde în general problemele înscrise în programa analitică elaborată de M.I.C. pentru facultățile de mecanică. Altesinduse în special studenților facultății de mecanizare agriculturii, lucrarea cuprinde în afară de expunerea principiilor, raționamentelor și metodelor de calcul — numeroase probleme rezolvate, probleme specifice construcțiilor de mașini agricole.

De asemenea, pentru ca această lucrare să poată fi utilizată și de inginerul proiectant în domeniul mașinilor agricole, se prezintă o serie de tabele și grafice cuprinzînd prevederile standardizate necesare lucrărilor de proiectare.

Este o lucrare de popularizare tradusă din limba română în care sînt descrise cele mai importante boli comune omului și animalelor cum sînt: tuberculoza, miora, antraxul, rujețul, toxinfecțiile alimentare, teniozele, trichinoza și tricocefaliile.

Lucrarea dă gîtitorilor un strict necesar de cunoștințe asupra bolilor care se pot lua de la animale, asupra semnelor acestor boli la om și animale și asupra măsurilor de prevenire și combatere.

Serisă pe înțelesul tuturor, lucrarea prezintă mare importanță pentru masele largi de cititori și în special pentru oamenii muncii de la sate, din ferme și gospodării agricole, care vin mai frecvent în contact cu animalele.

CRESCĂTORI

din gospodăriile agricole colective, asociații de creștere, precum și cei din sectorul individual

Incheind cu OFICIILE REGIONALE C.F.Z.V. contracte de creștere în vederea vînzării de animale de reproducție: vaci, juninci, scrofițe, mioare, obțineți prețuri speciale avantajoase.

In același timp OFICIILE C.F.Z.V. livrează la prețuri avantajoase animale de reproducție de bună calitate, sănătoase și în termene stabilite prin contracte.

— Să mergem la fabrica de acid azotic — ne invită inginerul Tiberiu Bota, șeful secției amoniac și îngrășăminte. Invitația sună obișnuit, ca un salut de toate zilele. Emoția rămîne pentru noi.

Intr-o clădire de mai multe etaje se află instalate vaporizatoarele de amoniac și elementele de oxidare. Mai multe uzine din țara noastră au colaborat la fabricarea acestor utilaje.

Să nu respirăm tot aerul — glumi-mi unul dintre ingineri.

Cu respirația tăiată am ascultat explicațiile. În aceste instalații, „elemente” cum se numesc, aerul va fi pus să facă o treabă neobișnuită. Cu ajutorul unor catalizatori, amoniacul va intra în reacție cu aerul pompat neîntrerupt din atmosferă, dînd ca rezultat oxidul de azot. Oxidul azotului este absorbit — niște colosi, 10 la număr — unde mai întîi va deveni bioxid de azot. Apoi în contact cu apa se va transforma în acid azotic.

Și astfel, reacțiile fermeceate continuă, apropiindu-se de ultima fază.

Clădirea fabricii de azotat de amoniu întrece 50 de metri înălțime. Cu ajutorul utilajelor complicate furnizate tot de uzine și fabrici din țara noastră, acidul azotic va fi transformat aici în granule de azotat de amoniu pentru îngrășămint. Apoi trenuri, trenuri, vor lua drumul satelor noastre spre nord și pe această cale rodnică ogăoarel.

Privind Combinatul chimic de la Făgăraș mi-am amîntit de un joc distractiv și folositor în același timp. Jocul, bine cunoscut, constă în explicarea legăturii ce există între lină, bunăoară, și localitatea Palas.

Prin strădaniile muncitorilor și tehnicienilor de la Combinatul făgărașan și de la alte asemănătoare, țărani muncitori vor putea răspunde cu ușurință într-un viitor foarte apropiat la întrebarea ce legătură este între gaz metan și griu. Cele 100.000 de tone îngrășăminte azotoase ce vor fi trimise an de an spre ogăoarele patriei, înseamnă un spor de circa 200.000 tone de griu smuls pămîntului spre îndestularea omului muncitor.

Pe calea unei agriculturi înfloritoare

(Urmare din pag. 1)

țării. Rezoluția ședinței plene a Comitetului Central al P.M.R. din 16-17 iulie 1956 a arătat că numai din decembrie 1955 și pînă la sfîrșitul lunii iunie 1956, numărul gospodăriilor agricole colective și întovărășirilor agricole a crescut de la 6.325 la 9.436, iar numărul familiilor de țărani muncitori intrați în această perioadă în unitățile socialiste a crescut cu 51%. Plenera a luat hotărîri de mare însemnătate pentru obținerea de noi succese în construcția socialismului la sate, subliniînd că o condiție esențială a dezvoltării sectorului socialist în agricultură, întărirea economico-organizatorică a întreprinderii socialist-cooperatiste, și largirea lor cu noi membri. Plenera a mai făcut o serie de recomandări pentru modificarea și completarea unor prevederi ale statutului gospodăriilor colective privind în special obligativitatea de a se repartiza avansuri bănești lunare, sau cel mai tîrziu trimestriale, pînă la 50% din veniturile ce se cuvin membrilor pentru munca depusă. Această nouă prevedere din statut a constituit un imbold pentru gospodăria agricolă de a-și asigura veniturii tot mai mari și în tot timpul anului.

Pentru rezolvarea sarcinii centrale — ridicarea necontenită a nivelului de trai al oamenilor muncii — care stă în centrul atenției sale, Partidul Muncitoresc Român, în cadrul Plenerii C.C. din 27-29 decembrie 1956, a mai luat o serie de măsuri în vederea stimularii producției agricole și îmbunătățirii aprovizionării oamenilor muncii cu produse agro-alimentare. Plenera a hotărît adorațarea sistemului de constituire a fondului central

la griu, porumb, secară, floarea-soarelui, cartofi, lapte, pe calea achizițiilor și contractărilor, desființînd sistemul cotelor obligatorii la aceste produse.

Partidul a arătat că în aceste condiții noi, crește și mai mult importanța sectorului socialist din agricultură, a cărei largire și consolidare reprezintă baza sigură a ridicării nivelului de trai al țărănilor muncitori.

Un eveniment de o deosebită importanță pentru dezvoltarea în viitor a sectorului socialist-cooperatist în agricultură l-a constituit Consfătuirea pe țară a țărănilor și lucrătorilor din sectorul socialist al agriculturii, desfășurată la Constanța la începutul lunii aprilie 1958. Analizînd felul cum se îndeplinesc directivele Congresului al II-lea al P.M.R., cu privire la transformarea socialistă a agriculturii și la creșterea producției agricole, s-au scos în evidență — printre altele — succesele obținute în acest domeniu, arătîndu-se totodată necesitatea consolidării și dezvoltării necetate a sectorului socialist-cooperatist.

La constituirea s-a arătat, de asemenea, că datorită creșterii bazei tehnico-materiale și a muncii pozitive și organizatorice desfășurate de partid și de stat, la 1 martie 1958, sectorul socialist-cooperatist din agricultură cuprindea 45% din totalul familiilor de țărani muncitori (1.528-579 familii) și aproape 37% din suprafața agricolă cooperativizabilă din țară (3.800.376 hectare). Împreună cu suprafețele gospodăriilor agricole de stat, ale sfatului popular și ale altor instituții de stat, sectorul socialist cuprindea aproape 7.500.000 hectare, reprezentînd 52,4% din întreaga suprafață agricolă a țării.

An de an, unitățile agricole socialist-cooperatiste s-au dezvoltat și întărit din punct de vedere economic. Conducătorii și membrii acestor unități au înțeles și au văzut în general în mărirea averii obștești cheia sporirii producției vegetale și animale și a ridicării nivelului lor de trai, reținînd în mod regulat, în fiecare an, sumele prevăzute de statut pentru creșterea fondului indivizibil. Astfel, la sfîrșitul anului 1957, valoarea averii obștești a gospodăriilor colective a depășit cu 32% pe cea din 1956, revenind în medie pe o gospodărie colectivă aproape 518.000 lei față de numai 379.000 lei în 1956. În anul 1958, a fost o creștere și mai accentuată. De asemenea, întovărășirile frunțase au folosit forme diverse de creștere și dezvoltare a fondului obștesc. Unele întovărășiri se practică, de pildă, cultivarea unor suprafețe de teren cu culturi tehnice și cu alte plante, iar sumele încasate din vînzarea acestor produse merg la fondul obștesc al întovărășirii.

Astfel a crescut numărul întovărășirilor agricole care și-au creat și sporit averea obștească. La data de 1.XI. 1958, de pildă, 8.362 întovărășiri aveau avere obștească în valoare de 416.000.000 lei față de 4.069 întovărășiri cu 13.983.000 lei la sfîrșitul anului 1957.

În unitățile socialist-cooperatiste există preocuparea pentru o justă specializare și dezvoltare multilaterală, pentru sporirea producției globale și a producției marfă, pentru mecanizarea lucrărilor agricole. În această direcție, au fost obținute succese remarcabile. Unele gospodării agricole colective și chiar raioane întregi (Jim-bolia, Roman, Oradea) au atins în anul 1957, iar în unele cazuri și de-

pășîni nivelul producției de cereale ce l-aveau planificat pentru anul 1960.

Alături de acestea o importanță mare o au și legumicultura, viticultura, pomicultura, culturile tehnice, creșterea animalelor. Condițiile deosebit de prielnice din țara noastră pentru dezvoltarea culturii legumelor, a viței de vie și a pomilor oferă unităților socialist-cooperatiste largi posibilități cu privire la extinderea an de an a acestor valoroase culturi, aducîndu-le însemnate venituri. G.A.C. „Steaua Roșie”, din Pădureni — regiunea Galați, de exemplu, a obținut în anul 1957, pe o suprafață de 120 ha. de vie, un venit de 3.573.000 lei, ceea ce a permis acestei gospodării să repartizeze pentru o zi-muncă 70 lei, în afară de produsele date în natură.

Mari posibilități au unitățile socialist-cooperatiste în ceea ce privește extinderea plantărilor de pomi, în special pe terenurile impropru cultivate altor culturi agricole.

În asigurarea unei depline dezvoltări și consolidări a acestui sector, un rol important îl are îmbinarea rațională a ramurilor producției vegetale cu ramura producției animale. Realizarea acestei sarcini va duce la îndeplinirea a două mari țeluri: în primul rînd, unitatea respectivă își crează un izvor permanent de venituri în tot timpul anului și un izvor de obținere a îngrășămintelor naturale, iar în al doilea rînd, unitățile cooperatiste socialiste dau o contribuție însemnată la mărirea cantităților de produse animale pentru nevoile industriei și ale populației.

Cu urmare a recomandărilor Consfătuirii de la Constanța, sîndrumarea organizațiilor de partid, s-a desfășurat o activitate susținută pentru întărirea economico-organizatorică a sectorului cooperatist existent prin: dezvoltarea multilaterală și extinderea ramurilor de producție; creșterea fondului de bază și justa îmbinare a intereselor obștești și personale ale cooperatorilor cu interesele generale ale statului.

Gospodăriile agricole colective îndrumate să dezvolte cultura plantelor tehnice și a legumelor pe baza de contract și să-și organizeze mai bine

producția, au realizat venituri mari. Sînt cunoscute cele peste 100 de gospodării colective devenite milionare încă din 1957, ca urmare a cultivării pe mari suprafețe a acestor culturi.

De asemenea, gospodăriile colective au fost îndrumate și ajutate să-și îmbunătățească organizarea și retribuirea muncii. Astfel, aplicînd în practică indicațiile Consfătuirii de la Constanța un număr de peste 500 gospodării colective au introdus în anul 1958, retribuirea muncii membrilor nu numai după zile-muncă, ci și în raport cu rezultatele obținute în producție, măsură ce a contribuit la sporirea interesării materiale a membrilor în obținerea de producții mari la ha.

Prin aplicarea regulilor agrozootehnice pe scară mai largă și extinderea experienței frunțase în producție, gospodăriile agricole colective au obținut în 1957 producții sporite. Astfel, la griu de foamnă au depășit sectorul individual cu 250 kg/ha, la porumb cu 426 kg/ha., la floarea-soarelui cu 267 kg/ha. etc.

În anul 1958, gospodăriile colective și-au sporit efectivele de animale din producția proprie și prin cumpărări. Față de existentul la 31 decembrie 1957, la 31 decembrie 1958 aveau cu 43,8% mai multe bovine, cu 103,9% mai multe porcine, cu 38,6% mai multe ovine și cu 131,7% mai multe păsări.

În cursul anului 1958, un număr de 1870 de întovărășiri agricole au trecut la executarea în comun a tuturor lucrărilor și peste 7.500 întovărășiri au electuat în comun toate arăturile precum și semănatul, recoltatul și treieratul păsoaselor.

Pentru îmbunătățirea bazei furajere, în anul expirat s-au însoțit cu 700.000 tone nutreț verde mai mult decît în 1957, din care la gospodării colective cu 480.000 tone. Realizări însemnate în această privință au obținut regiunile Constanța, Galați, Suceava, Regiunea Autonomă Maghiară și Timișoara.

În obținerea unor succese atât de mari în opera de transformare socialistă a satelor, un rol deosebit de im-

Mai multă atenție muncii de achiziții, contractări și preluări de animale

Anul trecut, din cele 20 de oficii de achiziții și contractări de animale (O.R.A.C.A.), cîte există în regiunea București, doar cîteva și-au realizat planul. Unele oficii însă, au avut realizări sub planul stabilit. Datorită acestui fapt, oficiul regional de achiziții și contractări n-a putut să-și îndeplinească integral planul. La achiziții, de pildă, planul a fost realizat în procent de 98,2 la sută.

Cele mai slabe rezultate la achiziții și preluări din contracte le-au avut oficiile raionale Lehlu, Giurgiu, Oltenia, Alexandria și altele. De pildă, în raionul Alexandria planul de achiziții a fost realizat în procent de numai 55,9 la sută, iar preluări din contracte în procent de 48,1 la sută. Situații asemănătoare sînt și în celelalte oficii raionale.

Prevederi de buni gospodari

Deși tinără, gospodăria colectivă „23 August” din comuna Merel, raionul Buzău, a obținut anul trecut rezultate vrednice de toată lauda. Cel 136 de membrii colectiviști se pot mândri, și pe buni dreptate, atât cu producțiile dobândite, la culturile din câmp, cu cele din sectorul vitivinicole, cât mai ales cu produsele și banii primii la ziua-muncă. Astfel, cu toată seceta, colectiviștii au recoltat în anul trecut la hectar cîte 1.150 kg grâu, 1.300 kg mazăre, 1.125 kg floarea-soarelui, 2.000 kg porumb boabe. Valoarea zilei-muncă a depășit aici suma de 60 de lei. La fiecare zi-muncă gospodăria colectivă a dat numeroase produse (grâu, porumb, mazăre, cartofi, brînză, vin, iulcă, fructe etc.) și bani cîte 35 de lei. Colectiviștii ca Vasile Tătaru, Iordache Ion, Nișcovanu Valeriu și alții ca ei și-au umplut casa cu bani și bucate.

Ca urmare a frumosei venituri obținute, căștile gospodăria colectivă și-au îndreptat pașii numeroși țărani muncitori cu gospodărie individuală din comună. Numai de la începutul anului și pînă la 10 februarie numărul colectiviștilor a sosit cu peste 30 de familii. Printre cei mai noi colectiviști notăm pe Jica Nicolae, Berutaru Ion, Marin Constantin și Mocanu Dumitru, care au adus în colectivă între 1,5-3,70 ha pămînt, în afară de unele și animale.

Pentru anul acesta, ca orice buni gospodari, colectiviștii din Merel au hotărît să dezvolte și mai mult sectorul vitivinicole și cel zootehnic. În sectorul vitivinicole, bunăoară, colectiviștii au planificat să completeze gurile din livezi (care se urcă la un procent de 100%). Trebuie arătat că datorită hărniciei colectiviștilor, această lucrare a și fost pînă în prezent executată. De asemenea, s-a prevăzut în plan plantarea unei noi livezi. De asemenea, se vor delfriza 2 ha de vie, care s-a dovedit a fi nerentabilă. Pe această suprafață se va planta viță tină. În sectorul zootehnic, colectiviștii și-au îndreptat atenția îndeosebi spre creșterea oilor și a păsărilor. Astfel, pe lângă cele 216 oi existente, în ultima vreme s-au mai cumpărat încă 111 oi. Numărul oilor va sporii pînă la sfîrșitul anului la peste 500 de capete. Gospodăria va cumpăra pentru început și 500 de pui de găină pentru creștere.

„Pentru buna adăpostire a acestora — îmi spunea tov. președintele Crăciun Ștefan — vom construi printre altele în acest an, un cotlet pentru 500 păsări, și un salvaș pentru 500 oi. Dar nu numai atât. Tot în acest an, noi vom dezvolta și alte ramuri anexe, aducătoare de mari venituri bănești. Este vorba de înființarea unui atelier de fierărie și a altuia pentru mobilă de lux (unde va lucra colectivistul Cristodor Dumitru împreună cu fiul său Virgil). Deosebit de acestea, în 1959, sediul gospodăriei noastre va fi electricificat.”

I. LEȘEANU

De la 24 la 40 de hectare

Intovărișirea din Rupea, regiunea Stalin, se compune din țărani pricepuți în cultura sîclei de zahăr. În anul 1957 întovărișirea a recoltat de pe fiecare hectar cîte 4 vagoane de sîc. În afară de borhoi și melasă pentru furajarea animalelor, întovărișirea a primit 132.000 de lei și 3.280 kg. de zahăr. Zahărul și banii au fost împărțiți la membrii. Anul trecut suprafața a fost dublată: 24 hectare. În anul 1959 s-au mai mărit de circa 2 ori. Intovărișirea a planificat să obțină la hectar 2 vagoane de sîc. De ce numai atât? „Din suprafața ce urmează a fi cultivată cu sîc a fost arătată adică, în toamnă, mai puțin de a treia parte. Restul va fi arat în primăvară cînd se vor introduce sub brazdă în cantitățile cerute de agrotehnică, îngrășăminte minerale și organice.”

TEOFIL TIRNAVOI
corespondent

ha arătură normală în plus față de 1957 și și-au depășit planul anual cu peste 950.000 ha. (112%).

Alături de stațiunile de mașini și tractoare, an de an, tot mai mult gospodăria agricolă de stat au reușit să răspundă felului pentru care au fost create, punînd la dispoziția statului mari cantități de produse agricole și contribuînd la transformarea socialistă a agriculturii. Pe de o parte, obținînd producții mari la hectar, acestea au constituit un stimulente puternic pentru întărirea muncitorilor de a pași pe calea marilor gospodării socialiste-cooperatiste, iar pe de altă parte, prin exemplul lor, au ajutat gospodăriile colective să-și organizeze mai bine muncă și să-și mărească randamentul.

Așa se explică faptul că, de exemplu, în jurul gospodăriei de stat Moțăței, regiunea Craiova, care în mod constant obține recolte mult superioare sectorului individual, s-au creat și dezvoltat puternice unități socialiste-cooperatiste ca: G.A.C.-urile Maglaviț, Poiana Mare, Piscul Vechi, Calafat, Moțăței și altele. La fel gospodăriile de stat din Gîrla Mare, Cetate, Vrata, Timburești, Afumați, Segarcea, prin modul lor de organizare, tehnică aplicată și producțiile superioare obținute, au influențat puternic asupra trecerii țărănilor muncitori pe făgașul socialismului, reușindu-se ca raioanele Gura Jiului, Cujmir, Calafat să fie complet cooperatizate, iar raioanele Băilești și Segarcea să se apropie de totala cooperativizare. Asemenea exemple pot fi date din toate regiunile țării.

Deși gospodăriile agricole de stat dețin doar 10,3% din suprafețele cultivate cu grâu în țară, aportul lor la formarea fondului centralizat al statului a fost de circa 30% din total. În ultimul an, puterea economică a G.A.S.-urilor a crescut ca rezultat al creșterii suprafețelor acestora, a lărgirii bazei lor tehnico-materiale precum și a organizării mai bune a muncii.

Față de 1 ianuarie 1958, G.A.S.-urile dețin în prezent cu 100.000 ha. mai mult teren arabil. Volumul de investiții la G.A.S. în 1958, a fost cu

MAI MULTĂ LĂCĂRIE MAI MULT ULEI ȘI ZAHĂR

Gospodăria colectivă „Maxim Gorki” din comuna Gheorghie Lazăr, raionul Sîcșoiaza, a luat ființă în anul 1950. Atunci un număr de 45 de familii de țărani muncitori au adunat laolaltă 125 ha. teren, ateva pluguri și căruțe, două vaci și 22 de oi.

Azi, după 9 ani de activitate, rodnică, gospodăria s-a întărit și dezvoltat, numărul familiilor a crescut la 813 iar suprafața de teren la 3.147 ha. Odată cu mărirea suprafețelor de teren, colectiviștii au dezvoltat și sectorul zootehnic al gospodăriei de pe urma căruia obțin an de an însemnate venituri bănești. Cînd zăron și chiar din regiunea București nu știa că cei din comuna Gheorghie Lazăr au în prezent oi multe și de rasă bună.

Cu mîndrie îndreptățită, ciobanul Stan Rugina povestește că de la 22 de oi pe care le-au adus colectiviștii la început, turma gospodăriei a ajuns să numere astăzi 1.600 capete, urmind ca la sfîrșitul anului acesta să depășească 2.000 oi de rasă. Prin încrușarea oilor țigă cu berbeci merinos de Pallas în timp de 5 ani s-a ajuns ca gospodăria să aibă 1.080 oi spînci, 150 oi merinos și numai 304 oi țigă. În această acțiune colectiviștii au apucat să specializîm de la I.C.Z. București și o celor de la stațiunea zootehnică Sîcșoiaza.

Odată cu creșterea unui nucleu de oi de această rasă și cu o lină de calitate, gospodăria a obținut și un spor însemnat de lînă semifiină. Dacă în anul 1953 cînd a început acțiunea de spîncizare a oilor țigă, producția medie de lînă pe cap de oaie era numai de 1.800 kg, aceasta a crescut an de an ajungînd la sfîrșitul anului 1958 de 2.354 kg, iar în 1959 planul prevede 2.500 kg lînă semifiină pe cap de oaie.

În dorința de a spori și mai mult cantitatea de lînă pe cap de oaie precum și de a obține miei viguroși, cei 12 ciobani ai gospodăriei acordă o deosebită grijă hrînirii oilor. Adepostirea în saioane corespunzătoare, oile gestante au început să primească de la 1 februarie, în afară de cîte 1 kg. furaje de siloz, 1 kg. paie de mazăre, coccen și cîte 250 gr. porumb boabe. De la 15 februarie rația de nutrețuri concentrate a acestora s-a mărit la 300 gr. pe cap de oaie, în care de această dată intră și boabe de mazăre. De asemenea, în afară de furajele corespunzătoare, tineretul ovin primește de la aceeași dată cîte 150 gr. ouăz, iar berbecii cîte 200 gr. fasole spartură.

Vești din Tiream

● Succesele obținute an de an de colectiviștii din comuna Tiream, raionul Carei, sînt urmările cu viu interes de către țărani muncitori cu gospodărie individuală și întovărișii din comună. Rezultatul: de curînd au fost primite în gospodărie 13 familii de țărani muncitori cu o suprafață de peste 20 de hectare, iar zilele acestea au mai fost depuse încă 7 cereri care urmează să fie discutate de adunarea generală.

● Convinși că prin aplicarea îngrășămintelor naturale se sporește mult producția la hectar, colectiviștii din Tiream au fost primii din comună care au început transportul bălegarului la cîmp. Numai în cîteva zile el au transportat peste 130 tone de bălegar pe o suprafață de 6 hectare. Urmind exemplul colectiviștilor, membrii celor 5 întovărișiri agricole au început și ei căruțului gunoierului la cîmp. Astfel, în cîteva zile, membrii întovărișirii „Petofi Șandor” au transportat la cîmp peste 100 tone de bălegar. Intovărișii din comună au hotărît că în acest an să aplice îngrășăminte organice pe circa 20% din suprafața de teren a unităților lor. Pînă în prezent pe întreaga comună au fost transportate la cîmp circa 570 tone de gunoi pe o suprafață de 30 hectare.

● Expunerea tovarășului Gheorghie Gheorghiu-Dej la Plenara Comitetului Central al P.M.R. din 26-28 noiembrie 1958 a fost primită cu viu interes și de întovărișii din comuna Tiream. Urmind exemplul colectiviștilor — care au stabilit să contracteze întreaga cantitate de floarea-soarelui pe care o vor obține în anul acesta — membrii întovărișirilor au hotărît să mărească și ei cantitatea de floarea-soarelui contractată cu statul. De curînd, în cadrul adunării generale, membrii întovărișirii „Liberitatea” au stabilit să mărească cantitatea de floarea-soarelui contractată de la 250 kg. la 800 kg. pe hectar, iar cei ai întovărișirii „Petofi” de la 400 kg. la 600 kg. pe hectar. Pînă în prezent în comună au fost încheiate contracte pentru peste 62 tone de floarea-soarelui.

V. POP
corespondent

11%), mai mare decît în 1957, mărîndu-se în special parcul de mașini și tractoare și anume: cu 3.677 tractoare, cu 3.572 combine de cereale, 1.870 semănători pentru porumb, 1.569 cultivatoare, precum și alt utilaj — toate din producție internă.

Această dotare a permis să se execute mecanizat un volum mult mai mare de lucrări ca în trecut și să se efectueze în termen optimi principalele lucrări agricole ca: recoltările de vară și toamnă, însemnările de toamnă și arături adînci de toamnă.

Prin îmbunătățirea agrotehnicii aplicate de G.A.S. acestea au obținut sporuri importante la producțiile medii la hectar. Astfel, 29 G.A.S. au obținut recolte medii la grâu între 2.000-2.500 kg/ha. și 130 G.A.S. între 1.500-2.000 kg/ha. În total, G.A.S.-urile au realizat un spor de 430 kg/ha. grâu față de sectorul individual și au contribuit la constituirea fondului centralizat cu aproape 360.000 tone grâu.

La porumb, G.A.S.-urile au obținut în medie cîte 500 kg/ha. în plus față de sectorul individual, iar în regiunile București, Galați, Iași, Ploiești, Bala Mare și Bacău plusul de producție medie la hectar față de sectorul individual este între 700-1.400 kg. De asemenea, s-a obținut recoltă bună la struguri și fructe. Realizări importante s-au obținut de către G.A.S.-uri în livrarea produselor animale. Numărul de vaci și junocii gestante reprezintă 45% din efectivele bovine, iar producția de lapte pe cap de vacă furajată, după date preliminare, este de 2.400 litri față de 2.180 litri în 1957. Producții mai mari de lapte de vacă au realizat tracturile G.A.S. București, Constanța și R.A.S.

La plănura C.C. al P.M.R. din 3-5 martie 1949 s-a mai arătat că transformarea socialistă a agriculturii presupune, pe lângă altele, existența unor cadre de agronomi capabili să conducă agricultura după cele mai perfecționate metode științifice.

În prezent, în rețeaua de îndrumare la sate activează peste 24.000 de specialiști, din care aproximativ jumătate cu calificare superioară. Dintre a-

Răsfînd planurile de producție a două gospodăriilor colective

Printr-o alăturare mai îndelungată a miilor acesteia se dezvoltă mai bine, iar producția de lînă crește. S-a constatat că o mielută îndrăcită la greutatea de 20 kg. a dat 2.800 kg. de lînă, iar o alta îndrăcită la 12 kg. numai 1.600 kg. de lînă.

Datorită îngrîșirilor atente a oilor atât pe timp de iarnă cît și în tot cursul verii gospodăria a obținut numai din vinzarea către stat a lînii suma de 125.975 lei, în afară de cele 780 kg. de lînă împărțită la ziua-muncă.

●

Încă din primii ani după înființare, conducerea gospodăriei colective din com. Miloșești, raionul Sîcșoiaza, a socotit că pe lângă cultura porumbului, a grîului și a plantelor de nutreț este în interesul colectiviștilor să extindă și cultura de floarea-soarelui și sîclea de zahăr. Așa se face că acum colectiviștii sînt în al cincelea an de cînd cultivă floarea-soarelui și în al treilea an de cînd produc sîclea de zahăr.

Din discuția avută cu tov. președintele Lucian Furcoi a reieșit că membrii gospodăriei colective aplică cu multă dragoste metodele avansate în lucrarea pămîntului. Acest fapt a făcut ca în anul 1958, cu toate condițiile neprielnice de climă, colectiviștii să îndeplinească și să depășească planul de producție la majoritatea culturilor.

— Rezultate bune, spunea președintele, am obținut și la floarea-soarelui. Pe cele 36 ha, s-a realizat o producție medie de 1.921 kg. la ha. Sîmînța folosită a fost din soiul VNIIMK, iar în perioada de vegetație am aplicat toate regulile agrotehnice, în afară de polienizarea artificială. Dacă am fi aplicat și această lucrare desigur că producția ar fi fost și mai mare.

Demn de remarcat este faptul că gospodăria a semănat floarea-soarelui de timpuriu, încă pe la sfîrșitul lunii februarie, iar prașitul s-a executat de două ori cu mașina și de trei ori manual. Soiul VNIIMK s-a dovedit a fi rezistent atât la secetă cît și la dăunători.

Pe lângă cele arătate, acest soi de

sîmînță mai are și însușirea de a avea un conținut de ulei de 38-40 la sută, ceea ce înseamnă că la producția de 1.500 kg. la ha. de floarea-soarelui se obține o cantitate de 570-600 kg. de ulei, față de 450 kg. cît se obține prin folosirea soiului Iadon sau 330 kg. cît dau în medie soiurile locale.

Nici în privința producției de sîclea de zahăr colectiviștii din Miloșești nu au rămas mai prejos. De pe 15 ha. s-a recoltat în medie în anul trecut cîte 18.000 kg. sîclea de zahăr, iar brigada a II-a, condusă de Ion Gavriluț, a dat o atenție deosebită densității normale a culturii a scos de pe 5 ha. 20.000 kg. la ha. Cultura sîclei de zahăr a adus anul trecut gospodăriei un venit de 89.000 lei plus 40.000 kgr. de tăieței și 2.500 kgr. de zahăr.

Potrivit îndrumărilor date de tehnicienii și inginerii agronomi, anul acesta gospodăria va însămînța peste 40 ha sîclea de zahăr. Pentru acest lucru, harnicii colectiviștii au încorporat odată cu arătura de toamnă peste 400.000 tone de gunoi de grajd, iar la timpul potrivit vor administra cîte 300 kgr. îngrășăminte chimice pentru fiecare ha.

În ceea ce privește lucrările de întreținere, colectiviștii s-au angajat să preasească manual de 4-5 ori sîclea de zahăr, iar cînd nu se va mai putea intra cu sapa să smulga cu mîinile buruienile ce se vor ivi. În felul acesta cu siguranță că membrii gospodăriei agricole colective din comuna Miloșești vor îndeplini și depăși în acest an producția planificată de 25.000 kgr. sîclea de zahăr la ha.

ION GHEORGHIE

LA STAȚIUNEA DE INCUBAȚIE



În vederea obținerii unor pui viguroși, la stațiunea de incubație de pe lângă gospodăria agricolă de stat „Pantelimon”, regiunea București, se folosește cu succes metoda iradierii ouălor cu raze ultraviolete.

În fotografia de față, tov. Maria Lungu, șefa stațiunii de incubație, împreună cu tov. Maria Roșu executînd această lucrare cu ajutorul lămpii de cuarț.

Combat dăunătorii pomilor fructiferi

Încă de la începutul lui ianuarie a fost organizată de către secția agricolă a statului popular raional Lăpuș o brigadă pentru combaterea păduchelui de Saș Jos și a altor dăunători. Prepararea soluției sulfocarbolică necesare se face pe plan raional la Tg. Lăpuș, iar aprovizionarea la locul stropirii este zilnic asigurată cu ajutorul autocamionului colectivei din Vîma Mică.

Înaintea stropirii colectiviștii și ceilalți țărani muncitori au efectuat lucrările de igienă culturală la pomii. Șeful secției pentru protecția plantelor, specialistul Tiberiu Trîmbăș, ține un permanent contact cu echipele de stropit din bazinele pomicele ale raionului. Acțiunea stropirii pomilor

CREȘTEREA PĂSĂRILOR — IZVOR DE MARI VENITURI

Vom îndeplini și în acest an planul la pui

Centrul avicol Tirgu Mureș este o unitate destul de tină. El a luat ființă în primăvara anului 1957, cînd a funcționat în mod provizoriu cu un număr redus de incubatoare. Cunoșcînd îndeaproape rolul unității noastre în dezvoltarea creșterii păsărilor, încă din primul an de muncă noi am realizat fără plan un număr de 40.000 pui de oi zi. Majoritatea acestor pui au fost difuzați gospodăriilor colective și de stat din regiunea noastră.

Datorită sprijinului primit din partea Ministerului Agriculturii și Silviculturii și a organelor regionale, anul trecut noi am funcționat într-o clădire modernă aproape finisată cu un număr de 15 incubatoare și 5 eclozatoare Nikeri. Față de 210.000 pui de oi zi planificați, noi am realizat anul trecut 219.425 pui, adică o depășire a planului cu aproape 100.000 buci. Din acest număr de pui, aproape 100.000 buci au fost difuzați în gospodăriile agricole socialiste, iar restul la diferiți beneficiari din regiunea noastră și regiunile învecinate.

Pentru folosirea învecinate a încăperilor din unitatea noastră, anul trecut întreprinderea Prodavicola Tg. Mureș a crescut la baterii în hala de creștere un număr de peste 40.000 pui pînă la vîrstă de 2 luni și jumătate. Toți acești pui ce aveau în medie la această vîrstă cîte 800 gr. au fost livrați pentru consum ca pui de frigare. Beneficiul obținut anul trecut de Centrul avicol a atins suma de aproape 200.000 lei. La aceste rezultate o contribuție de seamă au adus operatorii Cornelia Covăsan și Iuliana Kocsog, care au obținut cele mai frumoase realizări la incubaje. Bineînțeles că acest beneficiu putea fi și mai mare dacă ne-ar fi ajutat mai mult și gospodăriile de stat furnizoare de ouă.

În 1957, gospodăriile agricole de stat Cătălina și Reghin ne-au livrat pentru incubaje ouă de calitate; în anul următor însă lucrurile s-au schimbat. În iarna trecută de pî-

dă, primele 4 serii de ouă livrate de unitățile sus-amintite au avut un procent mare de ouă nefecundate. De exemplu în luna februarie din 12.688 de ouă analizate la primul miraj sau găsit peste 4.000 buci de ouă nefecundate.

Toate acestea au influențat în mod negativ procentul de ecloziune care în 1958 a fost de numai 70,3 la sută față de ouăle introduse la incubat.

În acest an, unitatea noastră are sarcini și mai mari: pînă la sfîrșitul lui 1959 trebuie să scoatem și să difuzăm peste 280 mii pui de oi zi din care majoritatea vor fi livrați unităților agricole socialiste. Un număr de 60-80.000 pui se vor crește la baterii pînă la vîrstă de 2 luni și jumătate, cînd vor fi livrați ca pui de frigare.

În scopul îndeplinirii acestor sarcini, am luat măsuri pentru dezinfecția incubatoarelor, instruirea personalului etc. În același scop este necesar ca și gospodăriile agricole de stat furnizoare de ouă să îmbunătățească furajarea păsărilor, asigurîndu-le acestora o alimentație rațională completă, din care să nu lipsească vitaminele și sărurile minerale. Nu mai puțină grijă trebuie acordată amenajării sălilor de depozitare a ouălor pentru reproducție care să permită respectarea normelor tehnice corespunzătoare.

În vederea bunei desfășurări a muncii și a realizării integrale a sarcinilor stabilite pentru acest an, se simte nevoie ca Centrul avicol Tg. Mureș să fie sprijinit de către M.A.S. în sensul ca acest centru să fie înzestrat cu încă 20-30 baterii, o pompă centrifugală și cu un număr de 12 incubatoare și 3 eclozatoare Nikeri.

Avînd această sprijin vom putea să satisfacem în mare măsură cerințele unităților agricole socialiste din raza de activitate a centrului, ajutîndu-le astfel să dezvolte sectorul avicol.

Ing. TIBOR VARGA
Șeful Centrului avicol Tg. Mureș

Incubatorul funcționează

— din plin —

Stăteam de vorbă acum de curînd cu tov. I. Sîmpetru, contabilul șef al gospodăriei de stat Copou, regiunea Iași. Vorbînd despre modul cum această unitate contribuie la aprovizionarea oamenilor muncii cu produse alimentare, am aflat că în afară de fructe și struguri, gospodăria trimite multor gospodăriilor de stat și colective pui de oi zi, în scopul dezvoltării creșterii păsărilor de rasă.

— N-am așteptat pentru aceasta, să vind primăvara, cum se mai întîmplă la unele stațiuni de incubaje, mi-a spus contabilul șef. Pentru ca încă din luna aprilie, gospodăriile să poată livra oamenilor muncii pui de frigare, noi am început lucrul la incubator, chiar din primele zile ale lunii ianuarie.

Peste vre-un ceas, coborînd scările primului etaj al clădirii, m-am îndreptat spre incubator.

La subsolul clădirii, funcționează aci din luna martie 1957, un incubator cu o capacitate de 35.000 de ouă. În anul 1958, incubatorul a produs peste 150.000 de pui.

Pentru anul 1959, el are ca sarcină produ-

cerea a 350.000 de pui. În acest scop, au fost luate măsuri din vreme, aducîndu-se de la diferite gospodării de stat ouă de bună calitate. Incubatorul a început să funcționeze la 8 ianuarie.

În dimineața de dîmărită, peste două săptămîni, am intrat în incubație, am aprins și grădina din impropriu, acoperite de oțet, se astutuse un pic de ger. În sălile de la subsolul clădirii centrului gospodăriei erau însă foarte cald. Deosebit de căldura dată de sobele mari de teracotă, incubatorul — în interiorul căruia, cu ajutorul curentului electric se menține o temperatură de 37-38 grade — degaja și el parca vapuri uscate de aer cald.

Medicul veterinar Neaga Nicolae, responsabilul stațiunii de incubaje, umbra de colo-colo cercetînd cele 14 compartimente ale mașinii de fabricat pui, îmbrăcat peste cămașa numai cu un halat alb.

Fiecare din compartimentele incubatorului clocește cîte 2.500 de ouă, care stau la incubajie 21 de zile.

Priveam curios în jurul meu. Curiosem că o să înțitesc aci o mulțime de muncitori.

Dar tov. dr. N. Neaga

AL. RAICU

CINE E DE VINĂ?

Gospodăria de stat Oltenița, regiunea București, are printre altele culturi și 60 de ha cu viță de vie ce au intrat pe rod în anul 1957.

Anul trecut, executîndu-se trei stropiri și făcîndu-se și celelalte lucrări de întreținere la vreme, gospodăria a recoltat 4.800 kg. de struguri la hectar, față de 3.853 de kg. cît era planificat. Din cantitatea de struguri obținută, circa 15 vagoane au fost vînduți „Fructexportului” și „Aprozurului”. Restul strugurilor au fost vinificați, obținîndu-se vinuri de foarte bună calitate.

Gospodăria a încheiat din vreme un contract de lucrări cu T.I.F. (Trustul de îmbunătățiri funciare al Ministerului Agriculturii și Silviculturii) să execute o cramă și 6 sisteme care urmau să fie date în exploatare la 10 octombrie 1958. Ulterior, trustul respectiv a anunțat că lucrările vor fi gata la 15 noiembrie 1958. Dar a venit și începutul anului an, și nu există nici un semn că angajamentul luat va fi grăbnic îndeplinit.

Neavînd unde să depoziteze vinul, conducerea gospodăriei a folosit o cisternă de 16.000 litri și mai multe ticoiri împrumutate de la U.R.C.C.

Acestea însă, în lipsa unei crame sau cel puțin a unei magazii corespunzătoare, se află și în prezent la secția Ulmei a gospodăriei; cisterna într-un șanț, iar vasele în ogrădă, sub cerul liber.

Se pune întrebarea: cine va răspunde de pagubele ce s-ar putea înregistra aci, în caz că vor începe ninsoși sau temperatura va scădea mult. Inginerul N. Popescu care construiește crama cu o viteză de melc n-are nîmic de spus?

ION DRINCU

PLUG DE SĂRI
FIARE DE PLUG
PLUG DE COASTĂ
GRAPĂ

PENTRU ARĂTURILE DE PRIMĂVARĂ

cumpărați uneltel necesare de la

MAGAZINELE COOPERATIVELOR DE CONSUM

Trei tone semințe de floarea-soarelui la hectar

Din experiența colhozului „Drumul spre comunism” din ținutul Krasnodar

Colhozul „Drumul spre comunism” din Cuban a vestit de multă vreme prin recoltele mari de floarea-soarelui pe care le obține. Colhoznicii au îndrăgit cultura aceasta și o cultivă cu multă grijă pe suprafețe întinse de pământ. Pământul darnic al Cubanului le răspunde însușit munca.

An de an recoltele de floarea-soarelui sînt tot mai mari. În anul 1955 s-au obținut 2.430 kg. semințe la hectar, în anul următor — cu 300 kg. mai mult, iar în anii 1957 și 1958 — aproape 3.000 kg. semințe la hectar. Anul trecut floarea-soarelui s-a cultivat pe o suprafață de 1.000 hectare.

Succesele colhozului se datoresc respectării prevăderilor științei agricole, aplicării metodelor agrotehnice înaintate, unui sistem bine pus la punct de cultivare a culturilor de sămință.

O zicală rusă spune: „Ce semințe, aceea culturi”, iar alia: „Din sămință proastă sîntuște rod bun”. Iată de ce colhoznicii arată o grijă deosebită pentru obținerea unor sămințe de soi proprii.

Lotul de sămință ocupă o suprafață de zece hectare. Acest lot se înșămînțează cu semințe de elită sau supraelită dintr-un soi cu un mare procent de ulei, obținut de selecționeri de la Institutul unional de cercetări științifice pentru culturile oleaginoase și etero-oleaginoase, sub conducerea lui V. S. Pustovoit, a cărui muncă în domeniul selecționării floarea-soarelui a fost apreciată în raportul lui N. S. Hrușciov de la Plenara din decembrie a C.C. al P.C.U.S.

Agrotehnica înaltă oferă condiții excelente pentru creșterea și dezvoltarea floarea-soarelui pe lotul de sămință. Capitulul, care atinge un diametru de 28—32 cm., se umple cu semințe mari și grele. Pentru înșămînțările de anul trecut s-au recoltat de pe lotul de sămință 23.000 kg. semințe, cu o greutate absolută de 89—90 grame la 1.000 de boabe. Aceste semințe au o mai mare energie de germinare și asigură o încolțire uniformă.

În cursul fetei sămințele au fost calibrate la trier, fiind trecute prin mai multe grătare. Pentru înșămînțarea s-au ales semințele cele mai mari și mai uniforme, cu o putere de încolțire de 99 la sută. Înainte de înșămînțare, semințele au fost pudrate cu un amestec de granosan și hexaclorură.

Oale mai bune rezultate în ceea ce privește recolta la hectar au fost realizate de brigada a doua de producție. Anul trecut această brigadă a obținut la fiecare din cele 300 hectare peste 3.100 kg. semințe de floarea-soarelui.

Agronomul Maria Maximovna Vrublevskaia, șefa brigăzii a doua, ne-a spus:

— Noi începăm să pregătim solul pentru înșămînțare imediat după recoltarea pășoșilor. Mai întâi solul este dezmișcit cu discurile, iar la sfîrșitul lui august sau în primele zile ale lui septembrie se ară cu plujul cu antetruplă, la o adîncime de 25—27 cm. În condițiile noastre, aratul timpuriu de toamnă aduce cu siguranță un spor de recoltă. Muncile de câmp de primăvară încep cu lucrările de mîtinere a mezeliilor. Pe cîmp ies tractoarele cu grape. Grăpășul se face în două rânduri, de-a curmezisul arăturii. Dălmata ce răsărit buruienile timpuriu, se face prima prașilă de primăvară, iar în preajma înșămînțării — a doua. În felul acesta floarea-soarelui se înșămînțează într-un soi curățat de burieni.

Floarea-soarelui se înșămînțează numai în culturi așezate în pătrat, cu o distanță între cuburi de 70x70 cm. Lucrul cel mai important în timpul înșămînțării este să se realizeze pătrate regulate. Mecanizatorii colhozului și-au însușit bine tehnica înșămînțării în culturi așezate în pătrat. Industria sovietică a înzestrat colhozurile cu semănători pentru înșămînțarea în culturi așezate în pătrat, prevăzute cu dispozitive de de-

plasare mecanică în diagonală a sîrmei de marcă și aceasta face să se reducă mult cheltuielile de producție a semințelor oleaginoase.

Mecanizatorii colhozului pregătesc și reglează cu grijă semănătorile, alez discurile potrivite pentru plasarea cu precizie în fiecare cub a 3—4 semințe calibrate.

Anul trecut, tractoriștii N. S. Satov și V. I. Iașodzinski din brigada a doua, lucrînd cu două semănători cuplate, au înșămînțat cite 35—33

la o adîncime de 8—10 cm. Ea începe înainte de dezvoltarea excesivă a buruienilor. Agregatele de prașit lucrează în două schimburi.

Anul trecut, tractoriștii A. G. Gurbici și B. D. Vlasenko, lucrînd cu un tractor DT-30, cu cultivatorul suspendat KRN-6,2, au prașit cite 25—30 hectare de floarea-soarelui pe zi. Mecanizatorii își dau silința să prășească pînă la 90 la sută din lanul respectiv, lăsînd pentru plivitul cu mîna numai minimum de zone inaccesibile admise.

În colhoz se dă o mare atenție polenizării floarea-soarelui cu ajutorul albinelor. În acest scop, în perioada de înflorire se aduc pe cîmp stupi cu albine, dispunîndu-se astfel, încît să revină o familie la un hectar de semănătură.

Recoltarea floarea-soarelui se face în colhoz în 7—8 zile și începe atunci cînd se brunifică 70 la sută din capitule. Capitulele cîzute se strîng cu mîna în urma combină și se duc la locul de trierare.

Lupta împotriva pierderilor în timpul recoltării permite să se realizeze un spor de recoltă de 100—150 kg. semințe la hectar.

Insușeții de puterice simțămînte patriotice și pînăruși de dorință de a aduce o contribuție însemnată la îndeplinirea planului de șapte ani, colhoznicii din artelul agricol „Drumul spre comunism” luptă pentru a obține recolte și mai mari la toate culturile agricole, inclusiv la floarea-soarelui.

Curînd va veni în Cuban primăvara, în colhoz s-a pregătit totul pentru această perioadă de mare răspundere a anului agricol. Cea dintîi primăvară a sentenalanului va fi o primăvară a agrotehnicii înalte.

A doua prașilă în cruciș se face

La Institutul de biologie al Academiei de Științe a R.S.S. Bielorusie se fac, cu ajutorul atomilor marcați, cercetări asupra structurii clorofilei și a procesului de fotosinteză, adică de formare a substanței organice în plante. Rezultatele cercetărilor oamenilor de știință bieloruși au fost mult apreciate la Conferința internațională pentru folosirea energiei atomice în scopuri pașnice.

În fotografie: academicanul T. Godnev de la Academia de Științe a R.S.S. Bielorusie și candidatul în științe chimice A. Șik, în laborator.

— Noi începăm să pregătim solul pentru înșămînțare imediat după recoltarea pășoșilor. Mai întâi solul este dezmișcit cu discurile, iar la sfîrșitul lui august sau în primele zile ale lui septembrie se ară cu plujul cu antetruplă, la o adîncime de 25—27 cm. În condițiile noastre, aratul timpuriu de toamnă aduce cu siguranță un spor de recoltă. Muncile de câmp de primăvară încep cu lucrările de mîtinere a mezeliilor. Pe cîmp ies tractoarele cu grape. Grăpășul se face în două rânduri, de-a curmezisul arăturii. Dălmata ce răsărit buruienile timpuriu, se face prima prașilă de primăvară, iar în preajma înșămînțării — a doua. În felul acesta floarea-soarelui se înșămînțează într-un soi curățat de burieni.

Floarea-soarelui se înșămînțează numai în culturi așezate în pătrat, cu o distanță între cuburi de 70x70 cm. Lucrul cel mai important în timpul înșămînțării este să se realizeze pătrate regulate. Mecanizatorii colhozului și-au însușit bine tehnica înșămînțării în culturi așezate în pătrat. Industria sovietică a înzestrat colhozurile cu semănători pentru înșămînțarea în culturi așezate în pătrat, prevăzute cu dispozitive de de-

plasare mecanică în diagonală a sîrmei de marcă și aceasta face să se reducă mult cheltuielile de producție a semințelor oleaginoase.

Mecanizatorii colhozului pregătesc și reglează cu grijă semănătorile, alez discurile potrivite pentru plasarea cu precizie în fiecare cub a 3—4 semințe calibrate.

Anul trecut, tractoriștii N. S. Satov și V. I. Iașodzinski din brigada a doua, lucrînd cu două semănători cuplate, au înșămînțat cite 35—33

la o adîncime de 8—10 cm. Ea începe înainte de dezvoltarea excesivă a buruienilor. Agregatele de prașit lucrează în două schimburi.

Anul trecut, tractoriștii A. G. Gurbici și B. D. Vlasenko, lucrînd cu un tractor DT-30, cu cultivatorul suspendat KRN-6,2, au prașit cite 25—30 hectare de floarea-soarelui pe zi. Mecanizatorii își dau silința să prășească pînă la 90 la sută din lanul respectiv, lăsînd pentru plivitul cu mîna numai minimum de zone inaccesibile admise.

În colhoz se dă o mare atenție polenizării floarea-soarelui cu ajutorul albinelor. În acest scop, în perioada de înflorire se aduc pe cîmp stupi cu albine, dispunîndu-se astfel, încît să revină o familie la un hectar de semănătură.

Recoltarea floarea-soarelui se face în colhoz în 7—8 zile și începe atunci cînd se brunifică 70 la sută din capitule. Capitulele cîzute se strîng cu mîna în urma combină și se duc la locul de trierare.

Lupta împotriva pierderilor în timpul recoltării permite să se realizeze un spor de recoltă de 100—150 kg. semințe la hectar.

Insușeții de puterice simțămînte patriotice și pînăruși de dorință de a aduce o contribuție însemnată la îndeplinirea planului de șapte ani, colhoznicii din artelul agricol „Drumul spre comunism” luptă pentru a obține recolte și mai mari la toate culturile agricole, inclusiv la floarea-soarelui.

Curînd va veni în Cuban primăvara, în colhoz s-a pregătit totul pentru această perioadă de mare răspundere a anului agricol. Cea dintîi primăvară a sentenalanului va fi o primăvară a agrotehnicii înalte.

A doua prașilă în cruciș se face

La Institutul de biologie al Academiei de Științe a R.S.S. Bielorusie se fac, cu ajutorul atomilor marcați, cercetări asupra structurii clorofilei și a procesului de fotosinteză, adică de formare a substanței organice în plante. Rezultatele cercetărilor oamenilor de știință bieloruși au fost mult apreciate la Conferința internațională pentru folosirea energiei atomice în scopuri pașnice.

În fotografie: academicanul T. Godnev de la Academia de Științe a R.S.S. Bielorusie și candidatul în științe chimice A. Șik, în laborator.

— Noi începăm să pregătim solul pentru înșămînțare imediat după recoltarea pășoșilor. Mai întâi solul este dezmișcit cu discurile, iar la sfîrșitul lui august sau în primele zile ale lui septembrie se ară cu plujul cu antetruplă, la o adîncime de 25—27 cm. În condițiile noastre, aratul timpuriu de toamnă aduce cu siguranță un spor de recoltă. Muncile de câmp de primăvară încep cu lucrările de mîtinere a mezeliilor. Pe cîmp ies tractoarele cu grape. Grăpășul se face în două rânduri, de-a curmezisul arăturii. Dălmata ce răsărit buruienile timpuriu, se face prima prașilă de primăvară, iar în preajma înșămînțării — a doua. În felul acesta floarea-soarelui se înșămînțează într-un soi curățat de burieni.

Floarea-soarelui se înșămînțează numai în culturi așezate în pătrat, cu o distanță între cuburi de 70x70 cm. Lucrul cel mai important în timpul înșămînțării este să se realizeze pătrate regulate. Mecanizatorii colhozului și-au însușit bine tehnica înșămînțării în culturi așezate în pătrat. Industria sovietică a înzestrat colhozurile cu semănători pentru înșămînțarea în culturi așezate în pătrat, prevăzute cu dispozitive de de-

plasare mecanică în diagonală a sîrmei de marcă și aceasta face să se reducă mult cheltuielile de producție a semințelor oleaginoase.

Mecanizatorii colhozului pregătesc și reglează cu grijă semănătorile, alez discurile potrivite pentru plasarea cu precizie în fiecare cub a 3—4 semințe calibrate.

Anul trecut, tractoriștii N. S. Satov și V. I. Iașodzinski din brigada a doua, lucrînd cu două semănători cuplate, au înșămînțat cite 35—33

la o adîncime de 8—10 cm. Ea începe înainte de dezvoltarea excesivă a buruienilor. Agregatele de prașit lucrează în două schimburi.

Anul trecut, tractoriștii A. G. Gurbici și B. D. Vlasenko, lucrînd cu un tractor DT-30, cu cultivatorul suspendat KRN-6,2, au prașit cite 25—30 hectare de floarea-soarelui pe zi. Mecanizatorii își dau silința să prășească pînă la 90 la sută din lanul respectiv, lăsînd pentru plivitul cu mîna numai minimum de zone inaccesibile admise.

la o adîncime de 8—10 cm. Ea începe înainte de dezvoltarea excesivă a buruienilor. Agregatele de prașit lucrează în două schimburi.

Anul trecut, tractoriștii A. G. Gurbici și B. D. Vlasenko, lucrînd cu un tractor DT-30, cu cultivatorul suspendat KRN-6,2, au prașit cite 25—30 hectare de floarea-soarelui pe zi. Mecanizatorii își dau silința să prășească pînă la 90 la sută din lanul respectiv, lăsînd pentru plivitul cu mîna numai minimum de zone inaccesibile admise.

În colhoz se dă o mare atenție polenizării floarea-soarelui cu ajutorul albinelor. În acest scop, în perioada de înflorire se aduc pe cîmp stupi cu albine, dispunîndu-se astfel, încît să revină o familie la un hectar de semănătură.

Recoltarea floarea-soarelui se face în colhoz în 7—8 zile și începe atunci cînd se brunifică 70 la sută din capitule. Capitulele cîzute se strîng cu mîna în urma combină și se duc la locul de trierare.

Lupta împotriva pierderilor în timpul recoltării permite să se realizeze un spor de recoltă de 100—150 kg. semințe la hectar.

Insușeții de puterice simțămînte patriotice și pînăruși de dorință de a aduce o contribuție însemnată la îndeplinirea planului de șapte ani, colhoznicii din artelul agricol „Drumul spre comunism” luptă pentru a obține recolte și mai mari la toate culturile agricole, inclusiv la floarea-soarelui.

Curînd va veni în Cuban primăvara, în colhoz s-a pregătit totul pentru această perioadă de mare răspundere a anului agricol. Cea dintîi primăvară a sentenalanului va fi o primăvară a agrotehnicii înalte.

A doua prașilă în cruciș se face

La Institutul de biologie al Academiei de Științe a R.S.S. Bielorusie se fac, cu ajutorul atomilor marcați, cercetări asupra structurii clorofilei și a procesului de fotosinteză, adică de formare a substanței organice în plante. Rezultatele cercetărilor oamenilor de știință bieloruși au fost mult apreciate la Conferința internațională pentru folosirea energiei atomice în scopuri pașnice.

În fotografie: academicanul T. Godnev de la Academia de Științe a R.S.S. Bielorusie și candidatul în științe chimice A. Șik, în laborator.

— Noi începăm să pregătim solul pentru înșămînțare imediat după recoltarea pășoșilor. Mai întâi solul este dezmișcit cu discurile, iar la sfîrșitul lui august sau în primele zile ale lui septembrie se ară cu plujul cu antetruplă, la o adîncime de 25—27 cm. În condițiile noastre, aratul timpuriu de toamnă aduce cu siguranță un spor de recoltă. Muncile de câmp de primăvară încep cu lucrările de mîtinere a mezeliilor. Pe cîmp ies tractoarele cu grape. Grăpășul se face în două rânduri, de-a curmezisul arăturii. Dălmata ce răsărit buruienile timpuriu, se face prima prașilă de primăvară, iar în preajma înșămînțării — a doua. În felul acesta floarea-soarelui se înșămînțează într-un soi curățat de burieni.

Floarea-soarelui se înșămînțează numai în culturi așezate în pătrat, cu o distanță între cuburi de 70x70 cm. Lucrul cel mai important în timpul înșămînțării este să se realizeze pătrate regulate. Mecanizatorii colhozului și-au însușit bine tehnica înșămînțării în culturi așezate în pătrat. Industria sovietică a înzestrat colhozurile cu semănători pentru înșămînțarea în culturi așezate în pătrat, prevăzute cu dispozitive de de-

plasare mecanică în diagonală a sîrmei de marcă și aceasta face să se reducă mult cheltuielile de producție a semințelor oleaginoase.

Mecanizatorii colhozului pregătesc și reglează cu grijă semănătorile, alez discurile potrivite pentru plasarea cu precizie în fiecare cub a 3—4 semințe calibrate.

Anul trecut, tractoriștii N. S. Satov și V. I. Iașodzinski din brigada a doua, lucrînd cu două semănători cuplate, au înșămînțat cite 35—33

la o adîncime de 8—10 cm. Ea începe înainte de dezvoltarea excesivă a buruienilor. Agregatele de prașit lucrează în două schimburi.

Anul trecut, tractoriștii A. G. Gurbici și B. D. Vlasenko, lucrînd cu un tractor DT-30, cu cultivatorul suspendat KRN-6,2, au prașit cite 25—30 hectare de floarea-soarelui pe zi. Mecanizatorii își dau silința să prășească pînă la 90 la sută din lanul respectiv, lăsînd pentru plivitul cu mîna numai minimum de zone inaccesibile admise.

În colhoz se dă o mare atenție polenizării floarea-soarelui cu ajutorul albinelor. În acest scop, în perioada de înflorire se aduc pe cîmp stupi cu albine, dispunîndu-se astfel, încît să revină o familie la un hectar de semănătură.

Recoltarea floarea-soarelui se face în colhoz în 7—8 zile și începe atunci cînd se brunifică 70 la sută din capitule. Capitulele cîzute se strîng cu mîna în urma combină și se duc la locul de trierare.

Lupta împotriva pierderilor în timpul recoltării permite să se realizeze un spor de recoltă de 100—150 kg. semințe la hectar.

Insușeții de puterice simțămînte patriotice și pînăruși de dorință de a aduce o contribuție însemnată la îndeplinirea planului de șapte ani, colhoznicii din artelul agricol „Drumul spre comunism” luptă pentru a obține recolte și mai mari la toate culturile agricole, inclusiv la floarea-soarelui.

Curînd va veni în Cuban primăvara, în colhoz s-a pregătit totul pentru această perioadă de mare răspundere a anului agricol. Cea dintîi primăvară a sentenalanului va fi o primăvară a agrotehnicii înalte.

A doua prașilă în cruciș se face

La Institutul de biologie al Academiei de Științe a R.S.S. Bielorusie se fac, cu ajutorul atomilor marcați, cercetări asupra structurii clorofilei și a procesului de fotosinteză, adică de formare a substanței organice în plante. Rezultatele cercetărilor oamenilor de știință bieloruși au fost mult apreciate la Conferința internațională pentru folosirea energiei atomice în scopuri pașnice.

În fotografie: academicanul T. Godnev de la Academia de Științe a R.S.S. Bielorusie și candidatul în științe chimice A. Șik, în laborator.

— Noi începăm să pregătim solul pentru înșămînțare imediat după recoltarea pășoșilor. Mai întâi solul este dezmișcit cu discurile, iar la sfîrșitul lui august sau în primele zile ale lui septembrie se ară cu plujul cu antetruplă, la o adîncime de 25—27 cm. În condițiile noastre, aratul timpuriu de toamnă aduce cu siguranță un spor de recoltă. Muncile de câmp de primăvară încep cu lucrările de mîtinere a mezeliilor. Pe cîmp ies tractoarele cu grape. Grăpășul se face în două rânduri, de-a curmezisul arăturii. Dălmata ce răsărit buruienile timpuriu, se face prima prașilă de primăvară, iar în preajma înșămînțării — a doua. În felul acesta floarea-soarelui se înșămînțează într-un soi curățat de burieni.

Floarea-soarelui se înșămînțează numai în culturi așezate în pătrat, cu o distanță între cuburi de 70x70 cm. Lucrul cel mai important în timpul înșămînțării este să se realizeze pătrate regulate. Mecanizatorii colhozului și-au însușit bine tehnica înșămînțării în culturi așezate în pătrat. Industria sovietică a înzestrat colhozurile cu semănători pentru înșămînțarea în culturi așezate în pătrat, prevăzute cu dispozitive de de-

plasare mecanică în diagonală a sîrmei de marcă și aceasta face să se reducă mult cheltuielile de producție a semințelor oleaginoase.

Mecanizatorii colhozului pregătesc și reglează cu grijă semănătorile, alez discurile potrivite pentru plasarea cu precizie în fiecare cub a 3—4 semințe calibrate.

Anul trecut, tractoriștii N. S. Satov și V. I. Iașodzinski din brigada a doua, lucrînd cu două semănători cuplate, au înșămînțat cite 35—33

la o adîncime de 8—10 cm. Ea începe înainte de dezvoltarea excesivă a buruienilor. Agregatele de prașit lucrează în două schimburi.

Anul trecut, tractoriștii A. G. Gurbici și B. D. Vlasenko, lucrînd cu un tractor DT-30, cu cultivatorul suspendat KRN-6,2, au prașit cite 25—30 hectare de floarea-soarelui pe zi. Mecanizatorii își dau silința să prășească pînă la 90 la sută din lanul respectiv, lăsînd pentru plivitul cu mîna numai minimum de zone inaccesibile admise.

În colhoz se dă o mare atenție polenizării floarea-soarelui cu ajutorul albinelor. În acest scop, în perioada de înflorire se aduc pe cîmp stupi cu albine, dispunîndu-se astfel, încît să revină o familie la un hectar de semănătură.

Recoltarea floarea-soarelui se face în colhoz în 7—8 zile și începe atunci cînd se brunifică 70 la sută din capitule. Capitulele cîzute se strîng cu mîna în urma combină și se duc la locul de trierare.

Lupta împotriva pierderilor în timpul recoltării permite să se realizeze un spor de recoltă de 100—150 kg. semințe la hectar.

Insușeții de puterice simțămînte patriotice și pînăruși de dorință de a aduce o contribuție însemnată la îndeplinirea planului de șapte ani, colhoznicii din artelul agricol „Drumul spre comunism” luptă pentru a obține recolte și mai mari la toate culturile agricole, inclusiv la floarea-soarelui.

Curînd va veni în Cuban primăvara, în colhoz s-a pregătit totul pentru această perioadă de mare răspundere a anului agricol. Cea dintîi primăvară a sentenalanului va fi o primăvară a agrotehnicii înalte.

A doua prașilă în cruciș se face

Problemele internaționale nu pot fi rezolvate prin forța armelor

N. S. Hrușciov despre unele probleme ale situației internaționale

Dorința sinceră a Uniunii Sovietice de a găsi cele mai potrivite căi pentru rezolvarea pașnică a problemei orizontale își găsește din nou o oglindire în cuvîntările pe care a roșit-o zilele trecute N. S. Hrușciov la sedința festivă consacrată împlinirii Ordinului Lenin reprezentanților regiunii Tula. După cum s-a arătat, regiunea Tula a fost decorată pentru importante succese obținute în dezvoltarea agriculturii.

În cuvîntările sa, șeful guvernului sovietic s-a referit la unele probleme ale situației internaționale. N. S. Hrușciov a declarat că poziția Internațională a Uniunii Sovietice este mai trainică decît oricînd și va fi în prestigiu internațional al U.R.S.S. va crește și mai mult.

Referindu-se la reacția din Occident la propunerile sovietice în problema Berlinului, precum și la proiectul tratatului de pace cu Germania, N. S. Hrușciov a spus: În prezent problemele internaționale nu pot fi rezolvate prin forța armelor. Un război în care ar fi folosite arme moderne ar provoca multe jertfe și distrugerii absolute în toate țările, indiferent de așezarea lor geografică. Aceasta ar fi o mare calamitate pentru omenire. Înțelegem bine acest lucru și de aceea spunem: să semnăm Tratatul de pace.

Unii oameni politici din occident, a continuat N. S. Hrușciov, spun că chiar dacă Uniunea Sovietică va transfera R. D. Germane drepturile ce-i revin conform tuturor tratatelor semnate de Anglia, S.U.A., Uniunea Sovietică și Franța în legătură cu Berlinul occidental, puterile occidentale nu vor recunoaște acest transfer de drepturi. La aceasta se poate răspunde: dv. domnilor, puteți să recunoașteți sau să nu recunoașteți R. D. Germană nu va înceta să existe din această cauză.

N. S. Hrușciov a avertizat de acei oameni politici din Occident care afirmă că dacă controlul asupra înțării în Berlinul Occidental va fi transferat R. D. Germane, vor pătrunde acolo cu forțe armate, vor duce să nu pună în joc pacea. Dacă cineva va deschide focul, a spus N. S. Hrușciov, aceasta va însemna începutul unui nou război. Îl sfătuim pe toți

aceiași mizerie crîncenă. Nivelul de trai al populației spaniole este unul dintre cele mai scăzute din lume. Și această mizerie nesfîrșită se împănă unora cu bogății expusă în mod ostentativ de clasele exploatare. Fațadele elegante ale marilor hoteluri și ale palatelor din Madrid și Barcelona nu reușesc să ascundă ochului viața tristă a maselor muncitoare.

Consecințele inflației în Spania au înțrecut pînă și urmările inflației din Franța, unde se știe că francul francez a cunoscut cea mai scăzută cotă de după război.

În Spania ca și în celelalte țări occidentale, prețurile produselor agricole scad mereu în timp ce prețurile industriale urcă neîncetat. Prețul uleiului de mîșline a scăzut în ultimul timp la 15 pesetas, în timp ce un metru de stofă de calitate inferioară costă la Madrid 600 pesetas. Târanul, pentru a-și putea cumpăra o haină, trebuie să predea angrosistului circa 100 litri ulei.

Economia Spaniei este zguduită astăzi de consecințele declinului economic al S.U.A., care s-a întins și asupra economiei țărilor capitaliste din Europa Occidentală. De pe urma acestor zguduri economice suferă în primul rînd agricultura acestor țări și în special muncitorii agricoli și țărani săraci. Agravarea situației a determinat pe oamenii muncii din Spania să recurgă la noi forme de luptă. Muncitorii agricoli, alături de țărani muncitori au intrat pentru prima dată, după instaurarea regimului fascist, în așa zisele Frății sătești (organizații sindicale de tip fascist) pentru a lupta din interior în vederea satisfacerii revendicărilor lor vitale.

În felul acesta și în această activitate în sindicatele fasciste cu munca ilegală, pentru a cuceri noi poziții în lupta pentru democratizarea vieții și a îmbunătățirii nivelului de trai.

Între cei doi poli — lux și mizerie crîncenă — există astăzi în Spania posibilitatea pentru muncitorii agricoli de a constrînge dușmanul de clasă pentru a face concesii. Muncitorii agricoli spanioli și țărani săraci nu au pierdut speranța unor zile în sorite. Ei fac totul pentru ca ideea de libertate și echitate umană să triumfe și în țara foamei și a mizeriei crîncene.

G. CUIBUȘ

CONCURSUL „Cine știe, ne scrie”

MENTIUNI

REGIUNEA PITEȘTI

Constantin I. Tudor, com. Urușasca Mîești, raionul Dragășani, întovărășit; Dumitru Alexandru, com. Albești, raionul Vedei, întovărășit; Gheorghe Gheorghe, com. Valea Mare, raionul Slatina, țaran muncitor individual; Popescu N. Marin, com. Izvoarele, raionul Slatina, colectivist; Ciurea N. Marin, com. Valea Danului, raionul Curtea de Argeș, întovărășit; Răducu C. V. Elena, com. Antinoasa, raionul Muscel, țaran muncitor individual; Mușat I. N. Ioan, com. Antinoasa, raionul Muscel, țaran muncitor individual; Gheorghe D. Ion, com. Curțioara, raionul Slatina, țaran muncitor individual; Gheorghe I. C-tin, com. Curțioara, raionul Slatina, întovărășit; Pena Gheorghe, com. Valea Mare Podgoria, raionul Pitești, țaran muncitor individual; Nițescu Marin, comuna Dănicei, raionul Băbeni Bistrița, țaran muncitor individual; Veselu T. Radu, comuna Potcoava, raionul Potcoava, țaran muncitor individual; Badea Constantin, satul Tigănești, Priboieni, raionul Topoloveni, țaran muncitor individual; Melnic Maria, com. Potcoava, raionul Potcoava, țaran muncitor individual; Răducescu S. Ghică, com. Priboieni, raionul Topoloveni, întovărășit; Drăgoi St. Constantin, com. Neoghești, raionul Stoenești, întovărășit; Tudosecu Ion (Ică), com. Bădești-Muscel, întovărășit; Vlăican N. Ioana, com. Leordeni-Topoloveni, întovărășit; Cumpănaș I. Ion, com. Stoenești-Birlog-Horezu, țaran muncitor individual; Stoian Ilie, com. Tutulești, raionul Costești, țaran muncitor individual.

REGIUNEA STALIN

Turcanu Gheorghe, com. Feldioara 68, raionul Codlea, colectivist; Malat Ioan, com. Feldioara 349, raionul Codlea, colectivist; Barbu Ștefan, G.A.S. Vasile Roașă, Cîsnădie, raionul Sibiu, îngrîștoare păsări; Motru Gheorghe, com. Căcălăuți, str. Ulița Mare 173, raionul Rupea, întovărășit; Purța Ana, G.A.S. „Vasile Roașă” Cîsnădie, raionul Sibiu, îngrîștoare păsări; Gavrilă Ioan, Sighișoara, str. Nicolae Filipescu nr. 14, țaran muncitor individual; Schwab Erna, com. Hărman, nr. 627, raionul Codlea, muncitor; Brădescu Nicolae, com. Cristian str. XI nr. 119, raionul Sibiu, țaran muncitor individual; Lupu Gheorghe, com. Bod str. Gării 545, raionul Codlea, colectivist; Muscu Nicolae, com. Șobol, raionul Codlea, țaran muncitor individual; Stănel Gheorghe, com. Cîrța, satul Găinari, raionul Făgăraș, colectivist; Marin Andrei, com. Ștințpetru, raionul Codlea, colectivist; Vinețel Ioan, subsecția G.A.S. Vâlci 218, raionul Sighișoara, muncitor; Munteanu Victor, com. Brateț 259, raionul Mediaș, întovărășit; Mihașan Ioan, Codlea, str. Grădinarilor 9, muncitor legumicultor.

REGIUNEA SUCEAVA

Lenciu Elena, com. Pătrăuți, raionul Suceava, întovărășit; Macovei D. Gheorghe, com. Văculești, satul Saucenița, raionul Dorohoi, întovărășit; Tăslăoanu Dumitru, com. Hănești, raionul Săveni, întovărășit.

REGIUNEA PLOEȘTI

Popa V. Gheorghe, com. Teșila, raionul Cîmpina, țaran muncitor individual; Stan Gh. Florea, com. Cojoc, raionul Ploiești, întovărășit; Șerban Florica, com. Cojoc, raionul Plo