

AGRICULTURA NOUĂ

Anul VI — Nr. 504
Marți 24 februarie 1959

4 pagini
Prețul 20 de bani

Organ al Ministerului Agriculturii și Silviculturii din R. P. R.

Mai multe legume

In numeroase regiuni ale țării se vor cultiva anul acesta suprafețe mult mai mari cu legume decât în 1958, pentru a asigura astfel o mai bună aprovizionare a orașelor și centrelor muncitorești. In prezent in numeroase regiuni se fac intense pregătiri în vederea obținerii unor recolte sporite de legume. Iată câteva exemple.

In regiunea București

Anul acesta, în regiunea București, se vor cultiva cu legume aproape 50.000 de ha., cu peste 2.000 mai mult decât în 1958. Aproape jumătate din această suprafață va fi irigată ceea ce va determina obținerea unor producții mari. In acest scop au fost amenajate pentru irigații peste 12.100 de ha. Gospodăriile agricole de stat, de exemplu, au pregătit pentru irigații o suprafață cu peste 1.000 de ha mai mare decât era prevăzută în plan. Suprafețele importante au amenajat în vederea irigațiilor și gospodăriile agricole colective și întovărășirile.

Cultivatorii din unitățile agricole socialist-cooperatiste au reparat aproape întreg utilajul în vederea irigațiilor. De asemenea, în vederea pregătirii materialului săditor, ei au reparat o mare parte din răsadnițe, au construit altele noi și au început însămânțatul în răsadnițe.

In regiunea Galați

Și în regiunea Galați se vor cultiva anul acesta suprafețe întinse cu legume și zarzavaturi. Cea mai mare parte a suprafeței ce se va cultiva cu legume va fi irigată.

Pentru buna desfășurare a lucrărilor și obținerea de producții mari, cultivatorii au reparat până zilele acestea 60.000 de m.p. de răsadnițe, au pregătit aproape 1.000 de tone de gunoi de grajd și au reutilizat și reparat o mare parte din inventarul grădinarilor. Muncitorii de la gospodăriile agricole de stat „Dunărea” și „Barboși” au însămânțat cu legume timpuriu 78 de ha.

In marile bazine legumicole ale Brateșului, Dunării și Siretului întreaga suprafață destinată legumelor va fi cultivată numai de unitățile aparținând sectorului agricol socialist-cooperatist.

Se extinde cultura florei-soarelui

O dezvoltare corespunzătoare va lua cultura florei-soarelui în gospodăriile agricole colective din regiunea Constanța. Ele vor însămânța în 1959 cu această plantă 36.500 ha. teren. Aceasta înseamnă o sporire a suprafeței față de anul trecut, cu aproape 3.500 ha. O extindere și mai mare va înregistra cultura florei-soarelui în gospodăriile agricole de stat din

CU REPARAȚIILE PE TERMINATE

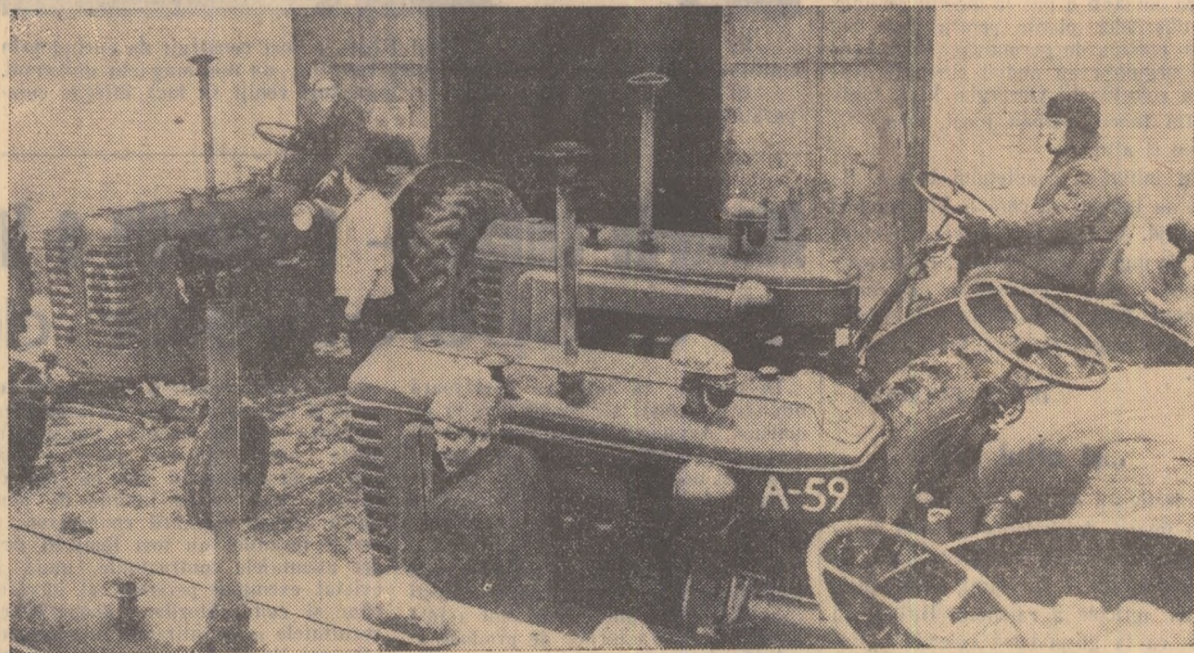

Repararea utilajului agricol se desfășoară cu intensitate și la gospodăria de stat Dragalina, regiunea București. Reparațiile s-au executat până zilele trecute în proporție de peste 95 la sută, atât la tractoare cât și la mașini agricole.

In fotografie: citeva din tractoarele reparate ce sînt duse in remize unde vor fi stocate pînă la începerea muncilor de primăvară.

Pentru îmbunătățirea sistemului de îngrijire și reparare a parcului de mașini și tractoare

Cîteva observații

Transpunind în viață sarcinile tratate prin documentele de partid, parcul de mașini și tractoare din S.M.T.-uri și gospodăriile de stat a crescut mult în ultimii ani, introducându-se totodată mașini moderne, universale și de mare productivitate. Menținerea în stare de funcționare a acestor parc de mașini necesită organizarea unui sistem de reparații adecvat, o mai justă profilare a unităților de reparații din cadrul M.A.S. și aprovizionarea ritmică cu piese de schimb de bună calitate, în sortimentele și cantitățile necesare și la un preț de cost

cit mai redus. Tocmai aceste aspecte sînt discutate în cadrul anchetei deschise de ziarul „Agricultura Nouă”. Din discuțiile purtate la constituirea ce a avut loc la I.C.M.E.A. la începutul lunii noiembrie 1958 cu lucrătorii din S.M.T., gospodăriile de stat, centre mecanice și baze de aprovizionare, a reieșit, printre altele, că mărirea duratei de funcționare între reparații nu este cea mai bună. De ce? Pentru că durata actualului ciclu exprimat în hantri nu reflectă starea tehnică reală a utilajului, și fiindcă indicii de transformare a unor lucrări agricole, transporturi etc., nu au fost stabiliți numai pe baza unui calcul energetic. Se știe că încă mulți coeficienți de transformare a diferitelor lucrări în hantri au fost stabiliți în mod cu totul arbitrar. La constituirea, părțile au fost împărțite. Totuși cei mai mulți dintre participanți au fost de părere că sistemul de măsurare a ciclului de reparații prin consumul de carburanți este cel mai bun și se poate adapta în bune condiții și cu ușurință în unitățile noastre agricole de stat. De altfel, experiența de pînă acum a aplicării cu succes a acestui mod de măsurare a

ANCHETA noastră

G. A. S. Storbăneasa a terminat reparațiile

Imediat după 1 februarie, mecanizatorii gospodăriei de stat Storbăneasa au terminat reparațiile mașinilor agricole. Printre altele ei au reparat 9 tractoare, 9 cultivateoare, 15 semănători de cereale și 42 de grape. La reparații s-au evidențiat mecanicii Cozma Marin, Nica Gheorghe și Cristina Marin. Cozma Marin și-a depășit zilnic norma cu 20 la sută fiind astfel, pe durata muncii de reparație a mașinilor, fruntașul stațiunii. In fotografie: Un aspect din timpul lucrului în laborator.

Măsurî în vederea sporirii producției de orez

- Recolte mari — venituri bănești însemnate. • Amenajarea orezăriilor noi și readucerea în cultură a celor vechi
- Agrotehnica, mijloc sigur de mărire a producției

In cadrul consfățuirii pe țară a cultivatorilor de orez care a avut loc de curind la Institutul agronomic „Nicolae Bălcescu” din Capitală au fost discutate pe larg, în lumina sarcinilor tratate de Plenara C.C. al P.M.R. din 26—28 Noiembrie 1958, măsurile ce se impun în vederea extinderii suprafezelor cultivate cu orez și mării producției la hectar. Printre aceste măsuri o deosebită importanță prezintă cele cu aplicabilitate imediată (care pot fi puse în practică chiar din anul acesta) și asupra cărora ne vom opri mai mult în cele ce urmează.

In cadrul consfățuirii pe țară a cultivatorilor de orez care a avut loc de curind la Institutul agronomic „Nicolae Bălcescu” din Capitală au fost discutate pe larg, în lumina sarcinilor tratate de Plenara C.C. al P.M.R. din 26—28 Noiembrie 1958, măsurile ce se impun în vederea extinderii suprafezelor cultivate cu orez și mării producției la hectar. Printre aceste măsuri o deosebită importanță prezintă cele cu aplicabilitate imediată (care pot fi puse în practică chiar din anul acesta) și asupra cărora ne vom opri mai mult în cele ce urmează.

In ceea ce privește amenajarea noilor orezării s-a subliniat necesitatea executării unor lucrări sistematice, cu mare durată de folosire, concepute pentru cultura orezului în asoament și care să poată fi executate la un preț de cost scăzut. Este nevoie să se facă seama și de dimensionarea cit mai potrivită a parcelelor, de intraducerea pe scară largă a mecanizării lucrărilor, de asigurarea alimentării gospodăriilor de stat Chirnogi, Fundoși și altele, care deși de multă vreme în producție dau rezultate destul de bune.

Cultura orezului a început să se dezvolte în țara noastră abia în anii regimului democratic-popular. Sprijinul substanțial și multilateral acordat alt gospodăriilor de stat cit și țărănilor muncitori, a făcut ca această prețioasă plantă să ocupe an de an suprafețe tot mai întinse. O importanță hotărâtoare a avut-o trecerea culturii orezului la sfîrșitul anului 1948 sub regimul de contractare. In felul acesta au fost create largi posibilități pentru ajutorarea cultivatorilor în primul rînd a unităților agricole cooperatiste, a cordunului-se credite, utilaj perfectiostat, semînțe, îngrășăminte, prețuri stimulatoare de valorificare a producției.

Recolte mari — venituri bănești însemnate. • Amenajarea orezăriilor noi și readucerea în cultură a celor vechi

De curind în Timișoara a fost dat în folosință un laborator veterinar care deservete unitățile agricole socialiste și gospodăriile țărănilor muncitori individuali din întreaga regiune. In fotografie: Un aspect din timpul lucrului în laborator.

Un nou laborator veterinar



De curind în Timișoara a fost dat în folosință un laborator veterinar care deservete unitățile agricole socialiste și gospodăriile țărănilor muncitori individuali din întreaga regiune. In fotografie: Un aspect din timpul lucrului în laborator.

Pe SCURT

• In anul trecut, brigada I de cîmp a gospodăriilor colective „Libertatea” din comuna Gîldău, raionul Fetești, a obținut de pe suprafața de 28 de ha cultivată cu floarea-soarelui o producție de 48.600 kg, adică peste 1.850 kg la ha. In afară de cele 3 prașii aplicate în timpul vegetației, o lucrare care a contribuit în bună măsură la obținerea acestei producții a fost și polenizarea artificială suplimentară. In anul acesta gospodăria colectivă din Gîldău va cultiva cu floarea-soarelui circa 150 de hectare.

• 1.840 de kg de floarea-soarelui în medie la hectar a obținut anul trecut gospodăria colectivă „23 August” din comuna Tîrgșorul Vechi, raionul Ploiești. Incurajată de aceste rezultate colectivității au hotărît să extindă anul acesta cultura florei-soarelui pe 18 ha și s-o irige. Producția planificată de ei pentru anul acesta este de 2.000 kg în medie la ha; ea va fi vîndută în întregime statului.

• Cultivînd floarea-soarelui pe o suprafață de 100 de ha, gospodăria colectivă „Partizanul Roșu” din comuna Independența, raionul Galați, a obținut în 1958, cu toate condițiile nefavorabile de climă, o producție medie de peste 1.100 kg la ha. Veniturile frumoase aduse de această cultură i-au determinat pe colectivități ca, în adunarea generală ținută pentru aprobarea planului de producție, să hotărască să însămînțeze cu floarea-soarelui în primăvara anului acesta 150 de ha. Pentru a obține o producție și mai mare la această cultură membrii gospodăriei colective au decis să semene numai sîmînța din valorosul soi VNIMK.

Gospodăriile agricole colective din raionul Roșiori, regiunea București, vor cultiva în acest an cu floarea-soarelui peste 250 ha teren. Față de cit s-a însămînțat în 1958 suprafața destinată acestei culturi va crește în acest an cu aproape 100 de ha.

FLOAREA SOARELUI CRESTEREA PRODUCTIEI (ÎN MII TONE SEMINTE)

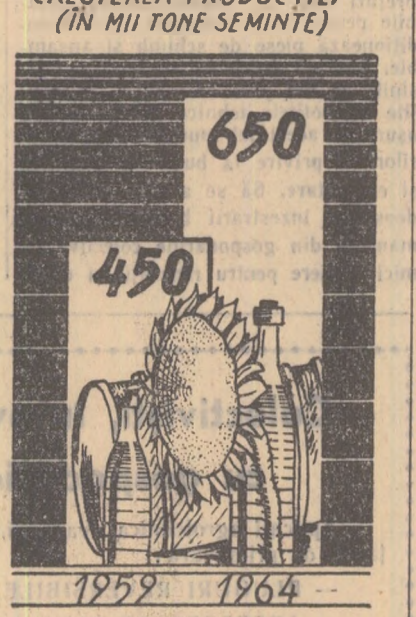

In expunerea tovarășului Gh. Gheorghiu-Dej la ședința plenară a C.C. al P.M.R. din 26—28 noiembrie 1958 se arată că pentru a putea să renunțăm la importul de ulei trebuie ca, încă din acest an, agricultura țării noastre să producă circa 450.000 tone de semînțe de floarea soarelui, ajungînd ca în 1964 să producem circa 850.000 tone, cantitate care satisface pe deplin cerințele crescînde de consum ale populației.

IN MAREA FAMILIE A COLECTIVISTILOR

Zilele trecute mă aflam la Slobozia. Printre altele îmi propusesem să adun date și pentru un reportaj despre o întovărășire agricolă puternică, cu oameni harnici, unde muncile se efectuează în comun...

— Dacă doriți să vizitați o întovărășire bună sînt de părere să mergeți în comuna Munteii Buzău — mi-a spus toa. Tonca Constantin, șeful secției agricole a raionului. Aveți ce scrie, completă el zîmbind...

In ziua aceea nu am putut să mă duc într-acolo. A doua zi însă, împreună cu toa. Ștefan Chișoiu, prim secretar al comitetului raional de partid, și cu toa. Toma, instructor al comitetului raional de partid, am plecat cu o mașină către Munteii Buzău. După câteva ore de drum, mașina părăsi șoseaua, o coti la dreapta și intră în sat.

Pe uliți, grupuri de țărani muncitori discutau și fumau vioiși. Mașina se opri în fața gospodăriei colective.

Deși nu era sîrbătoare și nici vreodată adunare populară, mă uimi multimea de oameni care se afla la sediul gospodăriei. Contabilul, casiera colectivelor și secretarul sfatului popular nu mă prindeau cu înregistrările și numerotatul hîrtilor, iar oamenii, gîlgoși, se felițeau.

Mirai mă uit la toa. Dorobanțu Ion, președintele gospodăriei. El mi-a înțeles privirea și stringîndu-mi cu putere mîna îmi spuse zîmbitor:

— La noi? Păi la noi e... cum să spun... Cotitura cea mare. La aceste cuvinte, cei din jurul nostru aprobă: „Așa e, tovarășe!”

Din discuțiile acute am aflat că familia colectivărilor se mîrea din oră în oră. Membrii celor cinci întovărășiri agricole din comună veneau grupuri-grupuri, bărbați și femei, cu cereri de înscriere în colectivă.

Unele întovărășiri ca „Brăzdă Nouă” (180 familii cu peste 600 ha teren), „23 August” (100 familii cu aproape 500 ha, teren) în frunte cu conducerea lor au venit și s-au trecură cu totul în gospodărie.

— Gheata cu rupt-o unui membru ai întovărășirii agricole „Ilie Piniliu” care are 284 familii, în 1.000 ha, teren — ne spune colectivistul Birlădeanu Nicolae.

Dacă ne referim numai la anul care a trecut, cu toate condițiile climatice neprielnice, colectivitățile din Munteii Buzău au realizat cîte 2.100 kg. porumb boabe, 1.570 kg. grîu, 16.000 kg. secară și zahăr, 1.260 kg. ouă la hectar, pe cînd întovărășirile numai cîte 1.600 kg. porumb, 1.200 kg. grîu, 8.000 kg. secară de zahăr și abia 800 kg. ouă la ha.

Acest lucru a făcut ca țărăni muncitori, membri ai întovărășirilor agricole, să vină cu toți în marea familie a colectivităților. Impreună, ogoarele lor vor putea fi lucrate mai bine, iar recoltele vor fi mai mari.

In timp ce mă aflam în vizită la colectivitățile din Munteii Buzău și luam parte la „marea cotitură”, cum se exprimase președintele, mi-a fost dat să trăiesc o clipă de adîncă emoție. Pe cînd toți ceilalți colectivități, vechi și noi, erau veseli, bucuroși, vedeau și povesteau, ceva mai la o parte Stan I. Dumitru se dădea trist, abătut.

— Dar ce-ai, măi Stane, și s-au înecat corăbiile? — glumi cu el Stoica Mihalache.

— Cum... măi Stoica, fie dacă fi-ar face frate-tu una ca asta noi-ți trise? Auzi, tot satul vine la noi lectură și el mai stă încă la gînduri.

Nu trecu nici o jumătate de oră și cineva anunță: — Stane, vine, vine Gheorghe, frate-tău.

Lui Stan parcă nu-i venea să creadă. Doar trecuse pe la el azi dimineață și Gheorghe o ținea tot pe a lui: „mai aștept”. Poate că vine numai să vadă ce-i pe la colectivă? — se întrebă el.

Nu te supăra, Dumitru, glumi Stane Gheorghe către frate-său — de îndată ce pași pragul. N-are vrut să creadă lumea că m-ai adus tu în colectivă. Doar am și eu ochi să văd ce se întîmplă în sat. Și-apoi cum îți inchipui că o să rămîn ultimul?... Zicînd acestea, Gheorghe Stan scoase cererea din buzunar și i-o întinse președintelui gospodăriei. Dumitru, simțînd că nu mai poate roștii măcar un cuvînt, se repezi și l'îmbrășină pe frate-său.

Pe rînd toți cei prezenți îi strinseră cu căldură mîna lui Stan Gheorghe, care era cam al 700-lea, din cei peste 1.000 de întovărășiri din comună, care în ultimele două zile veniseră în rîndurile celor mulți, în colectivă.

DELENI-VASLUI. In luna ianuarie, țărăni muncitori din comună au încheiat contracte pentru livrarea către organizațiile economice de stat a 60 de bovine mari și 61 de porci. Tot în această lună, ei au predat la O.R.A.C.A. numeroase animale contractate în ultimele două trimestre ale anului trecut. Predînd fiecare cite o pereche de bol în greutate de peste 1.000 de kg., Crăciun Șt. Gheorghe și Crăciun Șt. Ștefan au primit, primul 6.500 de lei, iar al doilea 6.250 de lei.

In comuna Deleni a fost îndeplinit planul de contractări și la cultura tutunului (Victor Vasiliu).

STRUGURENI-BECEAN. Intovărășitul Orban Atila este primul pe sat și comună la contractările de produse vegetale. El a contractat 3.500 kg. de cereale și floarea-soarelui. La ultimul produs — floarea-soarelui — el a contractat 2.500 de kg. Cu Orban Atila, întovărășirea „Ilie” din Strugureni se mîndrește. (Fulvia Cotiră).

LIȚA — TURNU MAGURELE. Centrul I.C.I.L. din comună a contractat în ultimul timp peste 10.000 litri de lapte. Livrarea masivă a lapteiului contractat va începe în primăvară. A-cum centrul primește în jur de 500 litri de lapte pe zi. (Barbu Iosif).

LASCUD — TIRNAVENI. Planul de contractare pentru cultivarea seclei de zahăr a fost îndeplinit în procent de 150 la sută. Totodată se continuă și contractarea cerealelor și a florei soarelui. In luna trecută au fost contractate aproape 9.000 de kg.

DELENI-VASLUI. In luna ianuarie, țărăni muncitori din comună au încheiat contracte pentru livrarea către organizațiile economice de stat a 60 de bovine mari și 61 de porci. Tot în această lună, ei au predat la O.R.A.C.A. numeroase animale contractate în ultimele două trimestre ale anului trecut. Predînd fiecare cite o pereche de bol în greutate de peste 1.000 de kg., Crăciun Șt. Gheorghe și Crăciun Șt. Ștefan au primit, primul 6.500 de lei, iar al doilea 6.250 de lei.

In comuna Deleni a fost îndeplinit planul de contractări și la cultura tutunului (Victor Vasiliu).

STRUGURENI-BECEAN. Intovărășitul Orban Atila este primul pe sat și comună la contractările de produse vegetale. El a contractat 3.500 kg. de cereale și floarea-soarelui. La ultimul produs — floarea-soarelui — el a contractat 2.500 de kg. Cu Orban Atila, întovărășirea „Ilie” din Strugureni se mîndrește. (Fulvia Cotiră).

LIȚA — TURNU MAGURELE. Centrul I.C.I.L. din comună a contractat în ultimul timp peste 10.000 litri de lapte. Livrarea masivă a lapteiului contractat va începe în primăvară. A-cum centrul primește în jur de 500 litri de lapte pe zi. (Barbu Iosif).

LASCUD — TIRNAVENI. Planul de contractare pentru cultivarea seclei de zahăr a fost îndeplinit în procent de 150 la sută. Totodată se continuă și contractarea cerealelor și a florei soarelui. In luna trecută au fost contractate aproape 9.000 de kg.

DELENI-VASLUI. In luna ianuarie, țărăni muncitori din comună au încheiat contracte pentru livrarea către organizațiile economice de stat a 60 de bovine mari și 61 de porci. Tot în această lună, ei au predat la O.R.A.C.A. numeroase animale contractate în ultimele două trimestre ale anului trecut. Predînd fiecare cite o pereche de bol în greutate de peste 1.000 de kg., Crăciun Șt. Gheorghe și Crăciun Șt. Ștefan au primit, primul 6.500 de lei, iar al doilea 6.250 de lei.

In comuna Deleni a fost îndeplinit planul de contractări și la cultura tutunului (Victor Vasiliu).

STRUGURENI-BECEAN. Intovărășitul Orban Atila este primul pe sat și comună la contractările de produse vegetale. El a contractat 3.500 kg. de cereale și floarea-soarelui. La ultimul produs — floarea-soarelui — el a contractat 2.500 de kg. Cu Orban Atila, întovărășirea „Ilie” din Strugureni se mîndrește. (Fulvia Cotiră).

LIȚA — TURNU MAGURELE. Centrul I.C.I.L. din comună a contractat în ultimul timp peste 10.000 litri de lapte. Livrarea masivă a lapteiului contractat va începe în primăvară. A-cum centrul primește în jur de 500 litri de lapte pe zi. (Barbu Iosif).

LASCUD — TIRNAVENI. Planul de contractare pentru cultivarea seclei de zahăr a fost îndeplinit în procent de 150 la sută. Totodată se continuă și contractarea cerealelor și a florei soarelui. In luna trecută au fost contractate aproape 9.000 de kg.

PENTRU FONDUL CENTRAL AL STATULUI

DELENI-VASLUI. In luna ianuarie, țărăni muncitori din comună au încheiat contracte pentru livrarea către organizațiile economice de stat a 60 de bovine mari și 61 de porci. Tot în această lună, ei au predat la O.R.A.C.A. numeroase animale contractate în ultimele două trimestre ale anului trecut. Predînd fiecare cite o pereche de bol în greutate de peste 1.000 de kg., Crăciun Șt. Gheorghe și Crăciun Șt. Ștefan au primit, primul 6.500 de lei, iar al doilea 6.250 de lei.

DELENI-VASLUI. In luna ianuarie, țărăni muncitori din comună au încheiat contracte pentru livrarea către organizațiile economice de stat a 60 de bovine mari și 61 de porci. Tot în această lună, ei au predat la O.R.A.C.A. numeroase animale contractate în ultimele două trimestre ale anului trecut. Predînd fiecare cite o pereche de bol în greutate de peste 1.000 de kg., Crăciun Șt. Gheorghe și Crăciun Șt. Ștefan au primit, primul 6.500 de lei, iar al doilea 6.250 de lei.

DELENI-VASLUI. In luna ianuarie, țărăni muncitori din comună au încheiat contracte pentru livrarea către organizațiile economice de stat a 60 de bovine mari și 61 de porci. Tot în această lună, ei au predat la O.R.A.C.A. numeroase animale contractate în ultimele două trimestre ale anului trecut. Predînd fiecare cite o pereche de bol în greutate de peste 1.000 de kg., Crăciun Șt. Gheorghe și Crăciun Șt. Ștefan au primit, primul 6.500 de lei, iar al doilea 6.250 de lei.

DELENI-VASLUI. In luna ianuarie, țărăni muncitori din comună au încheiat contracte pentru livrarea către organizațiile economice de stat a 60 de bovine mari și 61 de porci. Tot în această lună, ei au predat la O.R.A.C.A. numeroase animale contractate în ultimele două trimestre ale anului trecut. Predînd fiecare cite o pereche de bol în greutate de peste 1.000 de kg., Crăciun Șt. Gheorghe și Crăciun Șt. Ștefan au primit, primul 6.500 de lei, iar al doilea 6.250 de lei.

Au predat cotele de carne și pe trimestrul II

Din momentul cînd scriu și pînă la sfîrșitul primului trimestru mai sînt 50 de zile, dar mulți dintre producătorii agricoli din comuna Bogorîța, raionul Birăuț, au și predat integral cantitățile de carne ce le datorau drept cote obligatorii. Mă refer, firește, la cantitățile ce trebuiau predate în primele 3 luni ale anului. La 10 februarie planul trimestrial la

predarea cotelor de carne era îndeplinit în procent de peste 20 la sută. Fruntașii comunei, printre care se numără Ion Ciocîrîn, Visarion Meruț, C. Nitcu, au predat și carnea ce o datorau în contul trimestrului al doilea.

ION BOLIA
corespondent

Festivalul filmului la sate

Am văzut cu un an în urmă, într-un sat din regiunea Timișoara, un grup care străbatea albele pârâuri o placard pe care scria: „Cu toți să participăm la festivalul filmului pentru sate”. Bineînțeles, că această acțiune nu era deloc izolată și venea să completeze anunturile făcute prin afișe și stația de radiofonică.

Cinematograful a devenit o prezență obișnuită în satele noastre. Industria românească înzestră anual cu aparate de proiecție sute de noi unități fixe și zeci de caravane cinematografice. De curând toate comunele raionului Jimbolia au fost cinate. În curând comunele raionului Sînnicolaul Mare vor avea tot cinematografe. Până la sfârșitul anului colectivității din regiunea Timișoara vor cumpăra cu mijloace proprii 80 de aparate de proiecție.

Festivalul filmului pentru sate, organizat de Ministerul Culturii și al Ministerului Agriculturii și Silviculturni între 15 decembrie - 31 martie a devenit tradițional. El are ca scop recunoștința și cuprinderea în această perioadă sute de mii de spectatori din mediul sătesc într-un program judicios organizat, la care filmul artistic este însoțit cu cîntece de documentar și jurnalul agricol. Se urmărește deci deopotrivă o temeinică acțiune de culturizare și de ridicare a nivelului de cunoștințe agro-zootehnice al populației sătești.

În etapa întâia, în regiunea Timișoara au fost cuprinse după un plan întocmit de o comisie regională, raioanele Pecica, Bozovici, Caransebeș, Ciocova, Jimbolia, Lipova și Lugoj. În total au fost mobilizate pentru această acțiune 37 de unități cu aparate pe bandă îngustă, 15 unități cu aparate de proiecție normale, plus 7 caravane cinematografice. În fiecare comună, în ziua deschiderii festivalului, au fost înfățișate o scurtă conferință care explică însemnătatea politică a acestei acțiuni și totodată rezuma principalele probleme legate de transformarea socialistă a agriculturii. În unele comune, ca Pădureni, Chlud, Lieblich, au fost organizate expoziții agricole, iar după film, programe artistice. În comuna Pădureni din raionul Ciocova, după ce a fost prezentat diavolul „O gospodărie colectivă milionară” au urmat discuții cu privire la păstrarea avutului obștesc în gospodăria colectivă și despre căile mării fondului de bază. Și în alte comune au fost organizate expoziții agricole, apărute, sau constituite imbolduri pentru o secundă de proiecte care vor duce la dezvoltarea avutului obștesc.

Preocupându-se cu seriozitate de această acțiune, Intreprinderile regionale cinematografice a dat în circuit, în această perioadă, un însemnat număr de jurnale și filme agricole, cum ar fi „Lupta pentru mecanizarea agriculturii”, „La ferma de oi”, „Stupăritul”, „Trei boli ale vitei de vie”, „Pesta porcina”, „Creșterea ouștelor”, „Pentru îmbunătățirea producției de lână”, „Lu, crăi de iarnă” etc. Ca un exemplu putem arăta că la cinematograful sătesc din Zăbrani au fost prezentate în program în prima etapă a festivalului, pe lângă obișnuitele filme artistice, filme agricole: „Recoltarea mecanizată a porumbului” (17-21 decembrie), „Creșterea ouștelor” (31 dec.-4 ian.) și „Porumbul”.

La cinematograful sătesc din Lieblich, spectatori au vizionat în aceeași etapă documentarele agricole „Viața albinelor”, „Pesta porcina”,

„Lucrări mecanizate la semănatul și îngrijirea porumbului” precum și un jurnal agricol.

„Acesta este într-adevăr o activitate multimerită. Dacă adăugăm că numai în luna decembrie spectacolele au fost vizionate de 56.244 de spectatori, dintre care 26.000 cuprinși de caravanele cinematografice, înțelegem pe deplin utilitatea acestei acțiuni.

În momentul de față, în regiunea Timișoara, se desfășoară etapa a doua în care sînt cuprinse raioanele Arad, Sînnicolaul Mare, Reșița, Oravița, Făget, Oroșca și Timișoara. Alte zeci de mii de spectatori pășesc pragul a 53 de cinematografe sătești sau așteaptă cu nerăbdare profilul cunoscut al caravanei cinematografice.

LUCIAN CURSARU

Cu sprijinul corpului didactic universitar



Corpul didactic al Institutului agronomic din Craiova sprijină cu însuflețire învățămîntul agro-zootehnic de masă din regiune. În fotografie: conferențiarul Oprean Mircea predă o lecție la cercul agro-zootehnic din gospodăria colectivă „Gh. Dimitrov” din comuna Bechet, raionul Gura Jiului.

Al. I. ȘTEFĂNESCU: Să nu fugi singur prin ploaie

Roman — Editura Tineretului

Viața zburlămată a copiilor exploatați în chip săbatic de diverși capitaliști preocupă în chip static pe autorul romanului „Să nu fugi singur prin ploaie”.

În volumul său de nuvele „Omul de pe catarg” am făcut cunoștință cu băiețușii aceia palizi, infomețați și îngrijorați care prind acum contur amplit în paginile cărții de față.

I-am întâlnit cu toții pe acești puși de oameni pe „covirgarii” prost hrăniți, prost îmbrăcați, cu ochii sfîrșiciți de inaniție, străbătînd orașul ca să-și vîndă marfa. Erau obligați de patron, de sîntul Lică Postolache, să vînda repede și mult — iar banii să-și aduca lui, stăpînului.

I-am văzut în orînduirea veche și în amănunțime în cartea lui Al. I. Ștefănescu în epoca începuturilor de viață a lumii noi, cînd stăpînii mai încercau încă să tulbure apele.

Un personaj respingător ca Lică Postolache se zbate, ajutat de elemente descompuse din societatea capitalistă, să supraviețuiască. Sîntem după al doilea război mondial. Fascismul a fost zdrobit, țara cunoaște alți climă. Dar în vremea asta, a înorării, dușmanii progresului mai încercară să se mențină, să-și continue existența lor nesănătoasă, provocatoare.

Lică Postolache e un prototip al acestor indivizi. (Indivizi defilînd o-sindii de istorie).

În afară de afacerile necurate pe care le învîrtește împreună cu cineva care i seamănă (soferul Mielu) Lică Postolache cîrmuiește și acel cîrd de copii, orășeni și săteni, obligați să-și vîndă covirgii.

Unul din aceștia, gonind prin ploaie, nu poate rezista condițiilor grele în care e nevoit să trăiască:

Participarea spectatorilor în acest an a depășit de acum cifrele înregistrate în anii precedenți. Acesta este semnul succesului de necontestat. La obținerea lui au contribuit deopotrivă buna organizare a comisiei regionale precum și conștințiozitatea unor activiști culturali ca Lunganu Mihai, șeful secției cinematografice din raionul Ciocova, Croitoru Constantin, și Higei Ioșif, personalul caravanei nr. 1.

Popularizarea acestui festival prin postul local de radio și presă, difuzarea unui bogat material de agitație au fost alte câteva măsuri bine gîndite care au contribuit la popularizarea festivalului filmului pentru sate, la succesul acestei importante acțiuni.

Corespondenții despre învățămîntul agro-zootehnic de masă

Un exemplu bun...

Cercul agro-zootehnic de la gospodăria colectivă Seimenii Mari, raionul Medgidia, este condus cu dragoste și prietenie de către tov. Veniamin Melnic, agronomul gospodăriei. Pînă la începutul lunii februarie lectorul predase colectivității cursanții zece lecții. Întregul ciclu va fi predat pînă în primele zile ale lunii martie cînd colectivității vor începe lucrările în câmp.

Însoșirea temeinică a cunoștințelor predate a fost asigurată și de demonstrațiile practice pe care lectorul le-a făcut în timpul și după expunerea lecțiilor. Astfel, după ce a vorbit despre importanța folosirii la semănat a unei semințe corespunzătoare, fiecare dintre cursanții a pus la încolțit semințele ale diferitelor plante pentru a le încerca puterea de germinare. Cu deosebire sîrzuință au audiat cursurile teoretice colectivității Gheorghe Vița, Constantin Iancu, Șerban Ionel, Dan N. Ștefan și alții.

Din inițiativa comitetului U.T.M. tinerii au început să caie la cîmp gunoi de grajd. Au fost cărate aproape 600 de tone de îngrășămînt natural. În această acțiune s-au evidențiat cursanții utemiști Tuța Constantin, Lotreanu Marian, Anghel Grigore, Petcu Ioan și alții.

ILIE C. ZUGRAVU

...și altul rău

Colectivității de la noi au sîrșit cu mult interes deschiderea cursului agro-zootehnic. Bucuria le-a fost însă de scurtă durată. E adevărat, în scrierile secției agricole a raionului Birlad stă scris că la gospodăria colectivă „Vasișe Roșita”, adică la noi, de activitatea cercului agro-zootehnic răspunde tov. Stanciu, tehnician agronom al gospodăriei. Asta numai în scrierile. Pentru că în realitate, după ce a înțeles prima lecție, tehnicianul nostru s-a dezinteresat complet de activitatea cercului. Nu o dată cursanții l-au cerut să continue lecțiile, dar el nici gînd — amină mereu. Colectivității întreabă, pînă cînd?

ION BOGESCU

Creșterea și îngrijirea mieilor în primele luni de la naștere

Imediat după naștere, mielul se curăță de mucozitățile apoi se lasă să fie lins de mama sa. În cazul cînd oia nu vrea să-și lîngă mielul, acesta va fi fricționat cu un șomolog de pale uscate pentru a-i pune singele în mișcare. Spre a-și potoli setea, oia se va adăpa acum cu apă călduță. Înainte de supt este bine să se facă toaleta ugerului, mulgîndu-se primele picături de lapte într-un vas aparte.

Atunci cînd oala nu lasă mielul să sugă, acesta se vor închide într-o boxă separată, pînă se obișnuiește cu viața. Să se evite eventualele îmbolnăviri, cauzate printr-un contur amplit, în vor fi mulși pînă cînd mielul întreține sugă tot laptele. Cînd mielul rămînă fără mamă, acesta se vor hrăni în mod obligatoriu cu laptele de la oi, care au fătat în același timp. Pentru alăptarea mieilor orfani, se mai poate folosi și laptele de vacă încălzit la temperatura de 38-39°C. De regulă, în primele zile, mieii se vor alăpta de cite 4-5 ori pe zi, apoi treptat, se va rări numărul de supturi încît la vîrsta de 3 săptămîni acesta se vor alăpta numai de 2 ori.

Romanul lui Al. I. Ștefănescu este, fără nici o îndoială, o carte valoroasă, educativă, o realizare a literaturii contemporane.

I. P.

UN NOU MAGAZIN UNIVERSAL



În comuna Tomerești, raionul Făget, a fost construit de curînd prin contribuția și munca voluntară a cooperativelor un nou magazin universal. În fotografie: un grup de țărani muncitori veniți să facă diferite cumpărături.

Ce fel de lucruri se vînd la Variaș...

Locuitorii comunei Variaș din regiunea Timișoara au pus umăr lîngă umăr și au construit o impunătoare clădire destinată să adăpostească un magazin universal. Cînd clădirea a fost gata și magazinul și-a deschis ușile, au dat buzna și cumpărătorii. Fiecare a cumpărat ce-i dorea inima. Colectivistul Poșbegel Francisc a cumpărat numai din raionul „textile” mîriuri în valoare de 939 de lei. Se vede că nu duc lipsa banilor Willwert Walter, muncitor la gospodăria de stat, a încercat la priză un aparat de radio „Balada”. L-a găsit bun și l-a cumpărat pînă la 1.150 de lei. Un alt aparat a fost cumpărat de inginerul de porci Ion Hora. Colectivista Eva Muller și-a cumpărat o bicicletă, iar Francisc Kron și Francisc Glosar au dăruit soților cîte o mașină de spălat rufe. În casa lui Mihai Braun calici acum pe covor de 1.500 de lei cumpărat de la cooperativă.

Astfel de lucruri cumpără astăzi colectivității și muncitorii agricoli din Variaș.

I. SBIRCIOG
corespondent

Adunările sătești — o expresie a înaltului democratism al cooperativelor de consum

În prezent, la sate, se desfășoară adunările sătești ale cooperativelor de consum. Adunările sătești din acest an sînt primele adunări ce se desfășoară după cel de-al III-lea congres al cooperativelor de consum, în condițiile cînd în fața cooperativelor de consum se pun sarcini mărite.

Una din problemele economice cele mai dezbătute în adunările sătești care s-au ținut pînă în prezent a fost problema contractărilor de produse agricole. În multe locuri, adunarea sătească a constituit prilejul pentru o mobilizare temeinică a îndeplinirii sarcinilor de contractare și achiziții. Și chiar în cadrul adunărilor au fost încheiate contracte pentru importante cantități de cereale.

Succesul în contractare depinde însă de pregătirea ei din vreme. În regiunea Galați, de exemplu, adunările sătești au fost precedate de constăturile ale cooperativelor pe circumscripții unde, între altele, s-a dezbătut pe larg problema contractărilor și achizițiilor. La aceste constăturii

s-au contractat peste 6.000 tone de cereale și floarea-soarelui. De asemenea, la Șinca Veche, raionul Făgăraș, în zilele premergătoare adunării sătești s-au contractat 460 de tone de cartofi. Acolo unde înainte de adunările sătești membrii cooperativelor și restul țărănilor au fost lămurii despre avantajele contractuale, unde a existat exemplul personal al lucrătorilor și conducătorilor cooperativelor, rezultatele n-au întârziat. În adunarea sătească de la Benești, raionul Agnita, s-a hotărît contractarea a 85 de vagoane de cartofi; cooperativii Șerban Ion, Iosif Bărbulescu, Vasile Nicolae și alții au încheiat fiecare contracte pentru cîte zece tone și chiar mai mult.

Interesul țărănimii muncitoare pentru contractări îl dovedește și faptul că nu puține au fost adunările sătești în care cooperativii au cerut mărirea sarcinii de contractare ce revine satului respectiv. Bunăoară, în cadrul discuțiilor purtate în adunarea sătească din comuna Măcria, raionul Rîmnicul Sărat, membrii cooperativelor au cerut mărirea sarcinii de contractare a floarea-soarelui cu 15 tone, a grîului cu 25 de tone, a porumbului cu 30 de tone.

Recentul Congres al Cooperativelor a pus în fața adunărilor cooperativiste sarcina de a se gospodări în așa fel ca tot mai multe cooperative să ajungă în situația de a se autofinanța. În lumina acestei sarcini, adunările sătești se preocupă îndeaproape de

problema îmbunătățirii situației economice a cooperativelor. Pe lîngă mărirea părților sociale la 100-150 lei, membrii cooperativelor se oferă în adunări sătești să transporte voluntar mărfuri, să contribuie la construirea de noi localuri cooperativiste, să participe mai intens la viața cooperativei, să plătească, în cel mai scurt timp și integral, partea socială. În multe adunări membrii cooperativelor au cerut delegații aleși pentru adunarea generală și ceară insistenț au tofinanțat cooperativele, arătînd că ei sînt dispuși să dea tot sprijinul pentru aceasta.

Adunările sătești de la început de un sînt mijloc cel mai eficient pentru mobilizarea membrilor cooperativelor în ducerea la îndeplinire a sarcinilor care stau în fața cooperativei. De aceea conducerea cooperativelor și consiliile sătești trebuie să le acorde cea mai mare atenție. Adunarea sătească este o acțiune statutară. Cu acest prilej fiecare membru cooperativelor are dreptul și datorită să-și spună părerea despre toate problemele care privesc cooperativa, are posibilitatea să-și dea contribuția la îmbunătățirea muncii cooperativei.

Fiecare membru cooperativelor și activist din cooperativă trebuie să simtă că în acest an în fața adunărilor sătești stă răspunderea de a contribui din plin la traducerea în viață a hotărîrilor celui de-al III-lea Congres al cooperativei de consum.

I. MICU

Cîteva observații

(Urmare din pag. 1)

de către mecanizatorii din R. D. Germană și R. P. Bulgaria a arătat că el prezintă o serie de avantaje față de modul de măsurare în hantri. Printre aceste avantaje se pot aminti: exprimarea corectă a gradului de uzură al tractoarelor în funcție de solicitarea efectivă, independența de felul lucrărilor; simplificarea controlului; excluderea necesității zonării cicliurilor în funcție de sol, climă etc. Dar despre aceste probleme s-au ocupat mai pe larg alții tovarășii în cadrul prezentei anchete. Cred că este bine să facem însă unele observații cu privire la introducerea în unitățile noastre a acestui nou mod de măsurare a ciclului de reparații, observații care au reieșit din discuțiile purtate de numeroși participanți la constăturile de la I.C.M.E.A.

În acest sens, pentru ca sistemul de măsurare a ciclului prin consumul de carburanți să devină un factor activ în ridicarea productivității muncii și reducerii prețului de cost, este necesar ca Ministerul Agriculturii și Silviculturnii, prin organele sale de resort, să la o serie de măsuri. Astfel, S.M.T.-urile și gospodăriile de stat ar trebui să fie dotate cu întreg utilajul necesar efectuării reparațiilor la tractoare, intrucît în prezent în atelierele unităților nu se pot respecta jocurile de montaj (date prin minimele tehnice), necesitînd aparatura de control necesară. Să se stabilească ce anume reparație este renșabilă și condiționată, atît la tractoare cît și la mașinile agricole, fixîndu-se totodată prețuri fixe la recondiționări, valabile pentru toate unitățile care recondiționează piese de schimb și ansamble. Este de asemenea necesar ca mașinile ce vin prin dotare să fie însoțite de noțiile tehnice pentru a se utiliza în acest fel munca mecanizatorilor cu privire la buna lor îngrijire și exploatare. Să se acorde o atenție deosebită înzestrării brigăzilor permanente din gospodăriile colective cu mici ateliere pentru reparații și rem-

ze, pentru adăpostirea utilajului, atît prin posibilități locale cît și cu unele credite. În scopul deservirii cît mai bune a brigăzilor de tractoare în teren, ar fi bine ca unitățile să fie dotate pe lângă atelierele mobile S.R.-101, și cu ateliere mobile mai mici pentru înlăturarea defecțiunilor ușoare, Truștii Centrelor Mecanice ar trebui să profitez, în afară de C. M. Godrea, și alte centre mecanice pentru a rectifica și trata arborii-motor, pentru a se face economii de timp și bani. În scopul desființării campaniilor de reparații, este riguros necesar ca centrele mecanice să asigure aprovizionarea unităților de exploatare cu motoarele de rezervă și subansamble recondiționate în cantități suficiente și la timp. În sfîrșit, față de introducerea noului sistem de măsurare a duratei de funcționare între reparații, ar fi bine ca și actualul normativ de piese de schimb și materiale să fie modificat în așa fel încît noua normativă să asigure în condiții optime cerințele exploatarei și întinerii parcului de mașini și tractoare.

VA DORITI O CASA?

CEC
LIBRET DE ECONOMII

Depuneți înapoi economiile CEC și o veți putea construi mai ușor

Intreprinderea Nr. 6 R. G. U.

București Șos. Giurgului 305
Telefon 13.58.92

Vînde din stoc:

RULMENȚI DIFERIȚI PENTRU AUTO ȘI UTILAJE

- Piese schimb Tatra 600
- " " Gaz 67
- " " Praga R. N.
- " " Gaz 154
- " " Zis 150
- " " Auto Macara Ziss
- " " Cspel
- " " Autocara M.A.Z.
- " " M.A.N. 5 tone
- " " Skoda 706

— Piese schimb diferite tipuri auto

— Simeringuri diferite dimensiuni

PIESE SCHIMB PENTRU TRACTOARE

- Tractoare A.T.Z. Naty
- Tractoare I.A.R.
- Tractoare S-80
- Tractoare K.D. 35

PIESE SCHIMB PENTRU DIFERITE UTILAJE

- Hofherr Schrenz, perforatoare, ciocane pneumatice, grup 23 August 190 C.P., Gantz 44-88 C.P., locomotive B. N. 30, motoare T.N. 31, T.N. 45, T.N. 40 compresoare T.N. 45.

Rulmenți pentru vagonete de 0,5 și 1,5 m linie decolvi.

Diverse materiale sector auto utilaje.

Nituri fer diferite dimensiuni Freze moduli.

Listele se pot consulta la serv. Aprovizionării.

FOILETON ARĂTĂRI ȘI GRĂSUNI

Multă vreme am crezut că substanțiu „grăsun” este denumirea unui patruped, ceva între porcul de lapte și porcul în toată firea. Așa ași crezut și dumneavoastră? Să nu mai credeți! Am argumente zdrobitoare cu care vă voi demonstra eroarea. De fapt, argumentele nu-s ale mele. Descoperitorul lor e directorul Intreprinderii economice raionale Zeletin, un tate modest care, tocmai de aceea, mi le-a încredințat mie spre expu-

ner. O fac cu plăcere cu o simțămînt deosebit: toate aplauzele și felicitările să-și fie adresate în întregime lui.

Să începem cu începutul. În curtea morii din Podul Tarcului a întreprinderii sus amintite sînt adăpostii — terații-mi expresia! — în niște cotețe, 60 de porci. (Denumirile ființelor sînt impropriri, dar să le folosim provizoriu pînă lămurim lucrurile). Mai departe, în curțile lui Mardare Gheorghe, morar, Lihor, responsabilul îngrășătoriei de porci de la moară (imi cer din nou scuze pentru „îngrășătorie”) precum și a unei anume Ștefănescu, responsabilă la un chioșc al morii, sînt de asemenea porci. Nu 60 — doar vreo 10-12 lași unul peste altul.

Pentru a demonstra mai departe că rog să înțeleg seama de faptul cum sînt dispuse forțele. Tot acum trebuie spus că singurul motiv pentru care Ștefănescu îngrijește porcii se datorează situației sale de salariată a întreprinderii economice. În virtutea acestui drept are și datorii. Principala îndatorire — să aibă grijă de porcii directorului al cărui nume îl vom reține abia acum: Gheorghe Docan.

Atenție, încep argumentele pentru grăsun și contra grăsun!

Cele 60 de încă lîngă, aflate în cotețe de la moară, primesc zilnic 60-70 de kg orz. O soceleală fulger arată că un kilogram — un kilogram și 16 gram orz de fiecare nenorocit. Alți și nimic mai mult! „Să lăsam mila! Pînă cu vreo lână în urmă nu primeau nici alți” — se zice că ar fi răspuns directorul la observația unor nepoții care, în loc să-și macine grăunțele aduse la moară, ascultau concertul dezlănțuit al nesăduțelor porcine. Tot niște guri rele spun că pentru a dovedi dreptatea directorului gospodar, intră din cînd în cînd în cotețele necunos-

cătorilor un om fără înfățișare de măcelar. Animalele recunosc îngrijirea pe Lihor — responsabilul. Ploaia de ciomege dată cu sete pe spinarea animalelor infometate le potolește pentru un timp încercările muzicale. În timp ce loeste, Lihor pune, încînd și întrebări: „ai mei de ce nu țipi, da' ai tovarășului director, da' ai lui Mardare, ai?”

Întrebarea e, să recunoștem, dintre cele mai necuvințioase pentru că nu s-a văzut porc care, dacă nu-i bolnav sau din cale afară de mofturos, să mai facă gălgăie cînd burta îi e plină. Dar așa-i Lihor, îi place să pună întrebări!

De luni de zile responsabilul pune asemenea întrebări porcilor, proprietatea întreprinderii. De luni de zile aceștia nu răspund, continuînd să gușe. Și în timp ce ei gușe de te aruzesc, porcii ațîțîți în curțile mai surzilor întreprinderii se rotunjesc, ochii li se înecă tot mai mult în grăsime, iar stăpînii li privesc cu desfătare: „ce mai șunci, ce mai cotețe!”

Să încheiem. Deși de aceeași vîrstă, vîetătoarele din cotețele morii sînt cam de patru ori mai puțin grele decît cele aflate în „proprietate personală”. Grăsunii, da! Dar care dintre ei? Cei de la moară au făcut praful cotețelor — au roș scîndura. Ați mai pomenit slănină din scînduri? Dar cei ai directorului, ai morarului și ai responsabilului? Aștia mai zic și eu grăsunii! Ce mai șunci, ce mai cotețe o să iasă!

Acum sînt de părere să urmeze aplauzele. Repet, ele se cuvin directorului. Lui în primul rînd, dar și celor doi subalterni.

Ce mai aplauze, ce mai felicitări, li se cuvin!

TEOHARI OPREA
(după o scrisoare de la N. HORINGEANU)

PRIN FOLOSIREA INGRASAMINTELOR BACTERIENE

SE OBTIN SPORURI DE RECOLTĂ

2.000 lei PUTETI CASTIGA PE LOC

3 lei

Colectiviști, întovărășiți și țărani cu gospodărie individuală

Aplicați agrotehnica avansată, folosind la arăturile și însămînțările în primăvară:

- PLUGURI REVERSIBILE DE COASTA TIP U.W. 4.
- ACCESORII DE PLUG (cormane, brăzdare, plaz și cujițe).
- PRAȘITORI MANUALE.
- GRAPE FLEXIBILE CU 2 ȘI 3 CIMPURI.
- SEMANATORI DE CEREALE.
- SEMANATORI DE PORUMB.

care sînt puse la dispoziția Dvs. cu prețuri reduse de către „Comregiocoop” Orașul Stalin, prin depozitul din strada Cărmăndari 4. Transportul se face în mod gratuit la domiciliul cumpărătorului.

Crește puterea economică a întovărășirilor agricole

În anul 1958, numărul întovărășirilor cu fond de bază din regiunea Iași a crescut de la 313 la 697, iar valoarea fondului de bază a sporit de la 471.679 la 1.765.327 lei, ceea ce reprezintă o creștere de 3,7 ori.

Intovărășirile agricole din raionul Vaslui și-au mărit fondul de bază de la 68.580 de lei la 437.975 lei, cele din raionul Negrești de la 56.622 lei la 329.857 lei.

Din fondul de bază, întovărășirile și-au procurat animale de muncă și de producție în valoare de 58.322 lei, mașini și unelte agricole în valoare de 429.503 lei, au ridicat construcții, în special magazii pentru cereale pentru care au cheltuit 83.922 lei.

Intovărășirea Hec din raionul Pașcani, de exemplu, a cumpărat din fondul de bază 20 de oi, iar întovărășirea din Lespezi, raionul Pașcani, 32 de oi.

GORNICIOIU DUMITRU
corespondent

In plină dezvoltare

Cind am ajuns la Rast era seară. La sfatul popular am întilnit un grup de oameni. Printre ei se afla și tov. Dolcan Dumitru — secretarul organizației de partid. De la el am aflat în seara aceea multe lucruri care fac cinste răstienilor. Fostii argași și dijmași pe moșile boierești au devenit astăzi oameni liberi și stăpâni pe soarta lor.

„Aici, la Rast, pe locul unde huzura altădată boierul, a luat ființă acum cîțiva ani o gospodărie colectivă. Atunci erau doar 29 de familii și gospodăria deținea o suprafață de numai 60 hectare. Au încercat colectivității să-i convingă și pe alții pentru a intra în colectivă, dar oamenii se lăsau greu. La prima recoltă a colectivității s-au limpezit însă lucrurile. Cele peste 3.000 kg. de porumb boabe și 2.000 kg. grâu obținute la hectar de pe ogarale gospodăriei colective au întrecut toate așteptările. Magaziiile colectivității deveniseră neîncăpătoare. Și așa, an de an, munca în comun a dat roade.

În 1958, cu toată seceta care a bîntuit prin partea locului, colectivității au realizat producții care au întrecut cu mult pe cele realizate de țărani cu gospodării individuale. La porumb, de pildă, producția a fost de 2.330 kg., iar la grâu de 1.350 kg. la hectar. Din bălți, care odinioară erau ale

boierului și unde nu îndrăzneai să arunci unida, colectivității au făcut un izvor de belșug. Numai în anul trecut ei au pescuit și au vîndut stalu-lu pește în valoare de peste 500.000 lei.

O deosebită atenție au acordat membrilor acestor gospodării dezvoltării creșterii animalelor. La început, gospodăria n-avea nici porci, nici vaci, nici păsări. Astăzi ea posedă 450 capete ovine, 15 vaci de lapte, 103 porci și peste 400 păsări. Măsurile luate în ceea ce privește creșterea porcilor în bălți și folosirea cu chibzuțina a celor 250 ha. de bălți, primăriei recent puse în exploatare, ne îndreptășesc să credem că gospodăria va obține noi succese pe tărîmul dezvoltării sectorului zootehnic. Din vinzare către stat a produselor animale, gospodăria a încasat anul trecut peste 60.000 lei.

Colectivității au acordat atenția cuvenită și mării fondului de bază. Dacă la înființare, fondul de bază era de 100.000 lei, astăzi e de 700.000 lei. Odată cu creșterea averii obștei, au sporit simțitor și veniturile colectivității. De pildă, anul trecut s-au repartizat pentru fiecare zi-muncă 6,2 kg. grâu, 5 kg. porumb și 35 lei. U-nii colectivității ca Petre Nacu, Floarea Alitu, Tănase Scereciu și alții au primit numai bani peste 13.000 lei fiecare. În afară de mari cantități de produse.

Rezultatele obținute de colectivități au atras pe drumul muncii în comun și alți țărani muncitori cu gospodării individuale din comună. Astfel, gospodăria colectivă „Drumul Socialismului” din Rast, raionul Bălleşti, primește în fiecare zi noi membri. Numai cu cîteva zile în urmă, adunarea generală a colectivității a luat în discuție și a aprobat cererile de intrare în colectivă a 115 familii de țărani muncitori care au adus în gospodărie 385 ha. pămînt. În urma acestui eveniment, gospodăria numără 418 familii și are o suprafață de 1.555 ha. Alte 120 de cereri de înscriere în gospodărie urmează a fi luate în discuție de adunarea generală a colectivității. În felul acesta, țărani muncitori din Rast dovedesc prin fapte hotărîrea lor ca în primăvara acestui an să lucreze cu toții în marea familie a colectivității.

MARIANA NICOLAU

CAROL BORA
corespondent

LA UN COLECTIVIST DIN GHIMBAV

La marginea satului, acolo unde soseau cotește oare Codlea, a apărut de cînd un cartier nou. Cele mai multe case sînt încă nelucrate pe dinafară, unele sînt atinse la acoperiș, iar altele sînt „abia la temelie.”

În noul cartier al colectivității din Ghimbav, regiunea Stalin, care de un an încoace s-au luat parca la întrecere care să-și clădească mai repede casa nouă, care să și-o mobilizeze mai frumos.

Pornisem să vizitez familia unui colectivist din acest nou cartier și iată-mă aflînd acum nehotărît în mijlocul uliței. Întîmplarea a făcut să nimeresc aici în ziua în care colectivității își împărțeau zahărul primit pentru recolta de sfeclă pe 1958. Anul trecut gospodăria colectivă „Mile Pîntilie” din Ghimbav a obținut 22.000 kg. de sfeclă de zahăr la hectar. Pentru cele 90 de vagoane predate în toamnă fabricii de zahăr Bod, gospodăria a primit 370.000 lei și aproape 10.000 kg. de zahăr, pe care, după cum spuneam, îl împărțeau în acea zi membrilor ei. Acest fapt a constituit prilej de mare bucurie pentru familiile colectivității. Oamenii discutau despre bogata recoltă de sfeclă și-și lăceau planuri de viitor, pe cînd eu, uimită, mă întrebam ce vor fi făcînd colectivității cu atîta zahăr. Cu această întrebare care îmi stăruia în minte m-am îndreptat spre casa lui Nicolae Guguian, în fața căreia Gheorghe, fiul acestuia, tocmai descărca dintr-o căruță 3 saci de zahăr a cîte 90 kg. fiecare. În prag am fost împinută de mama și bunica acestuia care, după ce au rostit în cămara sacii de zahăr, m-au pofțit să-mi arate „avuuțiile” agonisite de cînd sint în colectivă. Cele trei camere spațioase cu covora frumoase pe jos, cu studiori elegante, bucătăria, holul și cămara încărcată cu de toate dovedeau bunăstarea acestei familii.

Cu gîndul la traiul îmbelșugat și atmosfera care domnea în familia colectivității Guguian am ajuns la sediul gospodăriei, unde tov. președintele Nicolae Rosca mi-a vorbit despre hărnicia colectivității din Ghimbav și despre recoltile frumoase obținute în 1958. Mi-a vorbit cu mîndrie despre familia lui Nicolae Guguian care pentru cele 1.400 zile-muncă efectuate

anul trecut a obținut, pe lîngă multe alte produse și bani, aproape 270 kg. de zahăr, peste 10.000 kg. cartofi și peste 3.000 kg. dierite furaje. Valoarea zilei-muncă ridicîndu-se la 40 lei, reiese că familia lui Nicolae Guguian a realizat în 1958 un cîștig de 60.000 lei. Și în gospodăria mai sint multe familii care au realizat asemenea venituri, ba chiar și mai mari. Nu-i de mirare, deci, că în așa-numitul cartier nou din Ghimbav tot mai mulți colectivități își clădesc case noi, spațioase.

INSEMNĂRI

La marginea satului, acolo unde soseau cotește oare Codlea, a apărut de cînd un cartier nou. Cele mai multe case sînt încă nelucrate pe dinafară, unele sînt atinse la acoperiș, iar altele sînt „abia la temelie.”

În noul cartier al colectivității din Ghimbav, regiunea Stalin, care de un an încoace s-au luat parca la întrecere care să-și clădească mai repede casa nouă, care să și-o mobilizeze mai frumos.

Pornisem să vizitez familia unui colectivist din acest nou cartier și iată-mă aflînd acum nehotărît în mijlocul uliței. Întîmplarea a făcut să nimeresc aici în ziua în care colectivității își împărțeau zahărul primit pentru recolta de sfeclă pe 1958. Anul trecut gospodăria colectivă „Mile Pîntilie” din Ghimbav a obținut 22.000 kg. de sfeclă de zahăr la hectar. Pentru cele 90 de vagoane predate în toamnă fabricii de zahăr Bod, gospodăria a primit 370.000 lei și aproape 10.000 kg. de zahăr, pe care, după cum spuneam, îl împărțeau în acea zi membrilor ei. Acest fapt a constituit prilej de mare bucurie pentru familiile colectivității. Oamenii discutau despre bogata recoltă de sfeclă și-și lăceau planuri de viitor, pe cînd eu, uimită, mă întrebam ce vor fi făcînd colectivității cu atîta zahăr. Cu această întrebare care îmi stăruia în minte m-am îndreptat spre casa lui Nicolae Guguian, în fața căreia Gheorghe, fiul acestuia, tocmai descărca dintr-o căruță 3 saci de zahăr a cîte 90 kg. fiecare. În prag am fost împinută de mama și bunica acestuia care, după ce au rostit în cămara sacii de zahăr, m-au pofțit să-mi arate „avuuțiile” agonisite de cînd sint în colectivă. Cele trei camere spațioase cu covora frumoase pe jos, cu studiori elegante, bucătăria, holul și cămara încărcată cu de toate dovedeau bunăstarea acestei familii.

Cu gîndul la traiul îmbelșugat și atmosfera care domnea în familia colectivității Guguian am ajuns la sediul gospodăriei, unde tov. președintele Nicolae Rosca mi-a vorbit despre hărnicia colectivității din Ghimbav și despre recoltile frumoase obținute în 1958. Mi-a vorbit cu mîndrie despre familia lui Nicolae Guguian care pentru cele 1.400 zile-muncă efectuate

Mulsul electric



La gospodăria agricolă colectivă din comuna Hărman, regiunea Stalin, în ultimii ani sectorul zootehnic a fost dezvoltat mult. Din vinzarea produselor obținute din acest sector, anul trecut s-a obținut un venit net de 300.000 lei.

În fotografie: mulgătoarea Maria Mares, făcînd mulsul electric unei din vacile recorderite ale gospodăriei.

Gospodăriile agricole de stat din raionul Rupea mari producătoare de carne

Prevederile consfătuirii de la Constanța arată că în fața oamenilor muncii care lucrează în agricultură se pune sarcina de a ajunge în cîțiva ani la o producție anuală de cel puțin 1.300.000 de tone de carne din care 600.000 de tone de carne de porc, 250.000 de tone de carne de vacă și 240.000 de tone de lină. În lumina acestor prevederi gospodăriile agricole de stat din raionul Rupea trebuie să ajungă în acest an la 574 de bovine din care vaci cu lapte 315. La suta de hectare vor veni opt capete. La porcine se va ajunge la 1.557 de capete (din care scroafe fătătoare 258), iar la ovine la 11.808 capete (din care oi mame 7.873). Raportat la suta de ha vor veni 35 de porcine, 113 ovine; din acestea 75 vor fi oi mame.

Îndrumate permanent de către Comitetul raional de partid, organizațiile de bază din gospodăriile agricole de stat au analizat ritmul de creștere a animalelor în aceste unități și au constatat că s-au obținut deja rezultate însemnate. Astfel, la sfîrșitul anului, gospodăria de stat Criș a ajuns la un efectiv de 244 de bovine din care 54 de vaci de lapte, iar la suta de ha 13 bovine din care 3 vaci de lapte, gospodăria Homorod a ajuns la 262 de bovine din care 73 de vaci de lapte, revenind la suta de ha 10 fatușine, din care 3 vaci de lapte. Gospodăria de stat Rupea a atins un număr mai ridicat: 522 de bovine, din care 195 de vaci de lapte, iar la suta de ha 17 bovine din care 6 vaci de lapte.

O simțitoare creștere s-a obținut la specia porcine. În planul de măsuri al Comitetului raional de partid a fost prevăzută ca gospodăriile de stat să ajungă la un efectiv de 1577 de capete. În prezent s-a ajuns la 3.526 de capete, din care scroafe 438, revenind la suta de ha 96 de capete față de 35 cit era prevăzut în planul de măsuri, iar scroafe 12 față de 5,7.

La ovine, de asemenea, s-a obținut o creștere simțitoare. Astfel, în loc de 11.808 capete din care 7.873 de oi mame s-a ajuns la un efectiv de 13.502 capete din care 7.996 de oi mame în loc de 75 cit prevedea planul de măsuri.

Gospodăriile de stat din raionul Rupea au obținut rezultate și în ceea ce privește aprovizionarea orașelor cu carne. Printre gospodăriile de stat care au livrat cea mai mare cantitate de carne în anul trecut se numără G.A.S. Rupea: 108.570 kg. gospodăria de stat Criș cu 55.700 kg. gospodăria de stat Lovnic cu 41.800 kg. și gospodăria de stat Homorod cu 35.000 kg.

Muncitorii, tehnicienii și inginerii din gospodăriile agricole de stat din raionul Rupea, îndrumați de organizațiile de partid, vor munci și de aici încolo pentru ca unitățile lor să devină mari crescătoare de animale de rasă și cu o productivitate ridicată.

TEOFIL TIRNAVOI
corespondent

O nouă gospodărie colectivă

În ziua de 12 februarie, în comuna Jarlîștea a avut loc constituirea celei de a treia gospodăriei colective, cu denumirea de „Unirea”. Numărul familiilor intrate în noua gospodărie este de 88. Acestea au adus în gospodărie o suprafață de 33,62 ha. vile și 54 ha. teren arabil.

În rîndul celor ce s-au înscris printre primii se află tovarășii Leduncă R. Dumitru, Leu Nicolae, Voicu M. Gheorghe, Borș Ghiță, Trîmbă D. Nicolae și alții. Ca președinte a fost ales tovarășul Leduncă R. Dumitru.

TUDOREL STANCIU
corespondent

Creșterea păsărilor - sursă de venituri O ramură de producție rentabilă

Pe lîngă cultura plantelor de cîmp o ramură de producție rentabilă în gospodăria noastră este și creșterea animalelor. Anul trecut de pildă, cele mai mari venituri le-am obținut de la fermele de vaci, porci și oi. Veniturile bune au obținut și din creșterea păsărilor. Bîndoaară cele 600 de găini de rasă Rhode și 185 rațe de rasă Peking au adus gospodăriei noastre peste 20.000 lei venit net. Acest bani au rezultat atît din valorificarea ouălor și păsărilor cît și din vinzarea puilor de o zi obținuți în gospodăria noastră.

Întîlnind seama că anul trecut noi n-am reușit să dezvoltăm ferma de păsări pe măsura posibilităților noastre din lipsa unor adăposturi corespunzătoare, rezultatele obținute pot fi socotite totuși ca un început bun.

Pentru a obține venituri și mai mari în următorii ani, noi ne-am propus să dezvoltăm ferma de păsări. Numărul găinilor ouătoare, de pildă, va crește în anul acesta la 1.200 capete. Fața de 2.500 pui și boboci de rață cît ai fost scoși în 1958, în anul 1959 vom scoate 8.000 pui și boboci de o zi. Din acestea vom reține circa 1.200 puicute pentru strălucire, iar restul de pui îi vom dîruja gospodăriilor agricole colective din raion. În ceea ce privește rațele, în acest an vom menține același număr de rațe ouătoare. În schimb, vom mai crește 500 găște și 100 curci, pentru care se găsesc condiții din cele mai prielnice în gospodăria noastră. Creșterea găștelor în deosebi va fi destul de economică mai ales dacă ținem seama de resursele naturale existente: lacuri, pârâuri, etc. ne se găsesc și în jurul noi. Paralel cu dezvoltarea fermei de păsări, noi ne-am propus să ridicăm în acest an, noi adăposturi. În primăvara aceasta vom construi un coș pentru păsări și o puierină din resurse locale.

Preocuparea noastră de a dezvolta ferma de păsări ne va aduce desigur și venituri mai mari. După calculele noastre, vom obține în acest an de la ferma de păsări un venit net de peste 40.000 lei. Garanția acestor venituri o avem în pricepera colectivității cărora le-am încredințat ferma de păsări. De pildă, colectivista Eugenia Cozmoiu și îngrijitoarea de păsări, Marina Cristea, decorați cu Medalia

Muncii la numără printre colectivității fruntași. În acest zile, în gospodăria noastră se fac pregătiri pentru recoltarea ouălor în vederea incubării. Prima serie de pui o vom scoate la începutul lunii martie.

MARIN FILIP
Președintele gospodăriei colective „Timpuri Noi” raionul Roșiori, regiunea București.

GOSPODĂRIILE AGRICOLE DE STAT

vor realiza:

200.000
PUI DE CURCĂ
350.000
BOBOCI DE RAȚĂ
2.950.000
PUI DE GĂINĂ
1.700
TONE DE CĂRNE DE PASĂRE
33.500.000
BUCĂȚI OUA

IN RAIONUL ALEXANDRIA

Gospodăriile colective au posibilități și mai mari pentru creșterea păsărilor

Pe lîngă întinsele suprafețe de teren cultivate cu cereale, raionul Alexandria dispune de o serie de resurse naturale, foarte prielnice pentru creșterea păsărilor și îndeosebi a rațelor și găștelor. Majoritatea terenurilor celor 13 gospodării agricole colective din raion sînt brazdate de ape naturale. Printre aceste gospodării se numără cele din comunele: Măgura, Furculești, Purani, Lăcești și altele. Avînd asemenea condiții favorabile era de așteptat ca aceste unități să dezvolte pe scară largă creșterea păsărilor. În realitate lucrurile nu sînt așa. În afară de gospodăria colectivă „Steaua Rosie” din comuna Storbăneasa și „Zorile Socialismului” din Vitănești care au hotărît să dezvolte fermele de păsări pe măsura posibilităților lor, (de exemplu prima gospodărie care are numai 287 ha teren arabil și-a propus să aibă la sfîrșitul anului a acesta un efectiv matcă de 509 găini și 300 rațe, iar cea de a doua, la o suprafață de 242 ha teren arabil va crește 600 de găini și 660 rațe, celelalte gospodării și-au propus să crească în anul acesta efective mult mai mici de păsări față de posibilități. Bîndoaară, gospodăria colectivă din Lăcești care posedă peste 540 ha teren arabil și-a propus ea obține la sfîrșitul anului doar un efectiv matcă de 340 păsări (100 găini, 200 rațe și numai 40 găște). La fel și gospodăria colectivă

din comuna Furculești și-a propus să crească un număr redus de păsări de numai 200 rațe cu toate că gospodăria posedă peste 500 ha teren arabil și un iaz în suprafața de 18 ha. Efective de păsări matcă neînsemnate față de posibilitățile pe care le au, și-au propus să crească și gospodăriile colective din comunele Mășteni (150 găini) Grosu (100 rațe și 25 găște) precum și gospodăriile din comunele Măgura, Alexandria, Mavrodin și altele.

Pentru ca gospodăriile colective din raionul Alexandria să-și poată dezvolta în acest an fermele de păsări pe măsura posibilităților lor se simte nevoia ca încă de pe acum acestea să fie ajutate de organele agricole raionale și comunale, în sensul ca ele să

crească în acest an efective sporite de găini, rațe și găște. Totodată se vor prevedea și construcțiile necesare: coșe și puierine. Paralel cu sporirea efectivelor de păsări matcă, colectivității au posibilitatea să crească mai mult pui, boboci de rață și gășci. Pentru aceasta, în raion sînt destule posibilități. O parte din gospodăriile colective sînt înzestrate cu incubatoare de la care se pot obține anual peste 50.000 pui și boboci de o zi. Luîndu-se astfel de măsuri, gospodăriile colective din raionul Alexandria vor putea să realizeze potrivit recomandărilor consfătuirii de la Constanța chiar din acest an încărcătura de 200 păsări matcă la 100 ha cerealiere.

T. BILBIE

Măsuri în vederea sporirii producției de orez

(Urmasa din pag. 1-a)

necesitatea aplicării în complex a tuturor măsurilor agrotehnice de care depinde realizarea unei producții sporite, constante și de calitate. Printre acestea un loc de frunte îl

ocupă folosirea unor soiuri corespunzătoare. În 1958 au fost aduse din import și înmulțite o serie de soiuri pure valoroase. Datorită acestui fapt, gospodăriile de stat și o parte din sectorul de contractare au asigurate anul acesta însemnate cantități de semințe din soiuri de calitate. Tot atît de importante pentru obținerea unor producții sporite de orez sînt și lucrările solului. În anul acesta trebuie generalizate în toate gospodăriile cultivatoarele de orez executate corepunzător a arăturilor de toamnă și de primăvară, mobilizarea, mărînirea și nivelarea perfectă a terenurilor înainte de semănat ș.a.m.d. Numeroși participanți la consfătura au arătat că soarta recoltei de orez depinde în foarte mare măsură și de felul cum este făcută nivelarea parcelelor. Pentru această lucrare — neglijată de multe ori de orezari — nu este neapărat nevoie de utilaj special (greder sau scerpete). În orice unitate pot fi confecționate cu cheltuieli mici, dispozitive simple pentru nivelarea în uscat și în apă. Orezul este foarte recunoscut la aplicarea corectă a îngrășămintelor naturale și chimice. Ca o lipsă în această direcție s-a arătat că deși există în multe regiuni rezerve însemnate de gunoi de grajd, acest prețios îngrășămintă nu este folosit în măsură suficientă și în mod corespunzător la cultura orezului. În ceea ce privește îngrășămintele chimice, unii cultivatori le folosesc în mică măsură înaintea de însămînțare și în primele faze de dezvoltare a orezului, și în cantități masive după înfrățit, pînă la formarea spicului și chiar după aceea. E greșit să se procedeze așa. S-a constatat că îngrășămintele chimice aplicate după înfrățit nu mai influențează producția decît în mică măsură. Practica recomandă ca două treimi din cantitatea totală de îngrășămintă chimică să fie aplicate înainte de însămînțare, iar o treime înainte de înfrățit.

La consfătura s-a vorbit și despre unele măsuri de perspectivă cerute de dezvoltarea culturii orezului. S-a pus astfel problema creării de noi soiuri și obținerea unor semințe selecționate corespunzătoare a sistemului de mecanizare al principalelor lucrări, etc. În această direcție cuvîntul hotărîtor trebuie să-l aibă cercetătorii și oamenii de știință din sectorul agricol și îndeosebi cei de la I.C.A.R. și I.C.M.E.A. Printre o muncă susținută, legată de necesitățile practice, ei vor putea elabora metode sigure și eficiente pentru mărirea suprafețelor cu orez și sporirea producției la hectar.

Organizarea rațională a muncii condiție principală pentru îndeplinirea sarcinilor de producție în gospodăriile colective și cooperativele agricole de producție

Practica gospodărilor colective fruntașe din țara noastră demonstrează importanța mare pe care o are organizarea rațională a muncii pentru dezvoltarea continuă a producției agricole, pentru ridicarea productivității muncii și sporirea veniturilor colectivității, pentru consolidarea economico-organizatorică a gospodăriilor colective.

Chiar și în condițiile nefavorabile de climă ale anului 1958, multe gospodării colective au reușit să obțină producții sporite datorită buneii organizării a muncii și prin concentrarea colectivității în muncă, ca urmare a producerii retribuiri muncii nu numai după zilele muncă efectuate, ci și în raport cu rezultatele obținute.

De exemplu, gospodăria colectivă „Vasile Roașă” din comuna Nerău — regiunea Timișoara — a realizat 5.200 kg. porumb și 11.500 kg. hă., față de 4.600 kg. cit a fost planificat. Rezultate bune în producție au obținut și gospodăriile colective: Lănaheim, regiunea Timișoara, Comana și Topraisar, regiunea Constanța, Tîrziu, regiunea Iași etc.

Dezbatîndu-se activitatea de producție pe anul 1958 în consiliile de conducere și adunările generale ale membrilor, au lăsat la iveală realizările obținute în muncă de brigăzi, echipe și membri, metodele înaintate folosite, cît și lipsurile ce s-au manifestat în diferite sectoare de activitate. Această analiză a constituit un element principal în întocmirea planului de producție pe anul 1959.

Punînd în practică prevederile rezoluției Plenei C.C. al P.M.R. din 26-28 noiembrie 1958, gospodăriile colective și-au stabilît în planurile de

ing. GH. MIRZAC
din Direcția generală a Organizării sectorului cooperatist-socialist din M.A.S.

produse sarcini importante privind extinderea culturilor de cereale, sfeclă de zahăr, floarea-soarelui și a altor culturi necesare economiei naționale, precum și sarcini privind obținerea unor producții sporite la unitatea de suprafață. De asemenea în planurile de producție a multor gospodării colective se prevede sarcina extinderii plantațiilor pomi-viticole și a altor ramuri de producție importante pentru economia unității și pentru economia națională.

Potrivit prevederilor statutului model, forma de bază a organizării muncii în gospodăriile colective, este brigada permanentă de producție.

Mărima unei brigăzi se stabilește în funcție de condițiile concrete ale fiecărei gospodării colective, ținîndu-se seama de mărimea și importanța ramurilor de producție, de configurația și amplasarea terenurilor în unitate sau mai multe trupuri, gradul de mecanizare a lucrărilor și alte elemente specifice locale. Din experiența de pînă acum s-a constatat că într-o brigadă nu trebuie să fie mai puțin de 60 membri care participă efectiv la lucru.

Pentru a-și putea îndeplini sarcinile de producție încredințate, fiecare brigadă primește în mod permanent pe bază de acte, terenuri, animale de muncă, mașini agricole și alte utilaje,

mijloace de transport și construcții necesare.

Potrivit condițiilor din fiecare gospodărie colectivă, în sectorul producției vegetale se pot organiza brigăzi permanente de producție pe întreaga durată a asolamentului adoptat, pentru cultivarea plantelor de cîmp, brîgăzilor pentru cultivarea legumelor în cîmp, răsadnii și sere, brigăzilor pomiviticole și brigăzilor mixte pentru cultivarea plantelor de cîmp, a legumelor, viilor și pomilor.

În sectorul creșterii animalelor de producție, munca membrilor se organizează într-o brigadă permanentă zootehnică, iar animalele de producție repartizate brigăzilor se grupează în ferme. E bine ca brigada zootehnică să fie organizată pe o durată de cel puțin 3 ani.

Din practica gospodărilor colective din țara noastră rezultă că se poate organiza o brigadă zootehnică condusă de un brigadier în acele gospodării în care sectorul creșterii animalelor de producție este mai dezvoltat, asigurîndu-se de lucru pe baza normelor de deservire la cel puțin 15-20 oameni.

În gospodăriile în care numărul de animale de producție este mai redus, conducerea lucrărilor poate fi încredințată șefilor de ferme.

Pentru executarea lucrărilor de construcții și reparații capitale, în multe gospodării colective ca de exemplu Topraisar, Constanța, Sintana-Oradea, s-au organizat brigăzi sau echipe de construcții permanente sau cu caracter temporar. Brigada sau echipa de construcții răspunde și de executarea lucrărilor de extragere, producere și prelucrare a materialelor de construc-

ții din resurse locale. În brigada de construcții se pot încadra 10-15 membri calificați și necalificați și la nevoie chiar mai mulți. De exemplu în G.A.C. Topraisar-Constanța brigada de construcții are un număr de 52 membri grupat pe echipe de cărămizari, zidari, tîmplari etc.

Pentru a se realiza o legătură mai strînsă a ramurilor producției vegetale cu cele ale producției animale care să asigure folosirea mai productivă a pămîntului, a animalelor, unelturilor, precum și a brațelor de muncă în tot timpul anului, într-un număr restrîns de gospodării colective fruntașe din țara noastră (Lănaheim — Timișoara, Făcăeni — Constanța, Mădăraș — Baia Mare, Sintana — Oradea și altele) s-a trecut sub direcția îndrumare a organelor agricole locale și a Ministerului Agriculturii și Silviculturii la organizarea experimentală a brigăzilor complexe.

Brigăzilor complexe li se repartizează atît sarcini privind producția vegetală cît și producția animală avînd în primire terenuri de diferite categorii de folosință, animale de producție, construcții și instalațiile necesare ezării animalelor, precum și depozitarii furajelor și a producției obținute, precum și animale de muncă și utilajele necesare desfășurării activității de producție în toate sectoarele de muncă atribuite. Fiecărei brigăzi complexe li se repartizează, în baza contractului de lucru, o brigadă sau un grup de tractoare din S.M.T. care să poată face lucrările cu mijloace mecanizate în toate ramurile de producție.

În cadrul brigăzilor pentru cultivarea plantelor de cîmp, legumicole, pomi-viticole și mixte, precum și în cadrul brigăzilor complexe (pentru sectorul producției vegetale), piscicole și de construcții, munca membrilor se organizează pe echipe. Fiecare echipă are un șef subordonat direct brigadierului. Cea mai potrivită mărime a echipei organizată în sectorul producției vegetale este de 15-25 membri care participă la lucru efectiv.

Echipele constituie o formă de organizare a muncii în cadrul brigăzilor. Nu li se repartizează terenuri și alte mijloace de producție, ci parcele din

culturi și în special din culturile prășitoare care încă necesită multă muncă manuală. Repartizarea parcelelor din culturi pe echipe nu trebuie să ducă la fărîmarea exagerată a culturilor. Culturile în suprafețe mici vor fi repartizate numai unor echipe. Obiceiul practicat în unele gospodării colective de a delimita parcelele de culturi pe echipe înainte de începerea arăturilor este bun, deoarece în acest fel se dă posibilitate să pregătească terenurile în vederea executării arăturilor și însămînțării; să transporte gunoii de grajd și să execute și alte lucrări necesare sporirii producției pe parcelele încred

Tratarea semințelor cu maț înainte de însămânțare — mijloc important pentru sporirea producției la hectar la cerealele de primăvară

Este de mult știut că pentru însămânțare se aleg cele mai bune semințe capabile să ducă la obținerea unor recolte mari. Cu mult înainte de Marele Război pentru Apărarea Patriei, noi ne-am gândit la posibilitatea îmbunătățirii pe cale artificială a calităților semințelor, prin sporirea substanțelor nutritive din ele. Unele observații și experiențe preliminare au arătat că lucrul acesta este posibil. În perioada anilor 1950—1955 metoda elaborată de noi a fost verificată pe scară largă în colhozurile și sovhozurile din U.R.S.S. și s-a arătat a fi deosebit de eficientă.

La baza cercetărilor noastre a stat următorul raționament: Sămînța cea mai bogată nu este încă o formă pe deplin perfectă de organism matern; ca atare dacă o sămînța bogată prin înșiși natura ei ar fi făcută și mai bogată, aceasta ar trebui să atragă fără îndoielă o și mai bună dezvoltare a plantei și în consecință o recoltă mai mare. Cea mai importantă condiție pentru tratarea semințelor constă în aceea ca această tratare să nu contravină naturii bobului și fiziologiei germinării lui.

În munca noastră de tratare a semințelor noi am folosit pe de-o parte procesele biochimice care se produc în bobul destinat însămânțării în perioada de germinare, iar pe de altă parte — însușirile naturale de creștere ale semințelor.

Substanțele de rezervă ale seminței se prezintă sub formă de albumine, grăsimi și amidon. Este știut că plantele, inclusiv embrionul seminței, se pot hrăni numai cu substanțe solubile în apă. Dar substanțele de rezervă ale seminței nu se dizolvă în apă și ca atare, prin esența lor, ele nu pot fi elemente nutritive pentru embrion. În perioada de germinare a seminței însă, adică după creșterea ei și în urma influenței pe care o exercită asupra-o temperatură favorabilă, în sămînța se produc o serie de procese biochimice complexe, sub influența cărora amidonul se transformă în zahăr, grăsimile devin și ele, după o serie de transformări substanțe zaharose, iar albuminele se transformă în compoziții solubile, cu caracter azotos (amino-acizi, amide etc.). Aceste produse se transformă în substanțele de rezervă ale seminței constituind principala hrană a embrionului aflat în stare de germinare. Din aceste substanțe embrionul construiește organismul plantei tinere și obține energia necesară creșterii.

Acet proces natural anume l-am folosit noi pentru punerea în practică a metodei de tratare a semințelor înainte de însămânțare. Metoda aceasta este în esență foarte simplă și se rezumă la următoarele: din vreme înainte de însămânțare luăm o anumită parte (5 la sută din norma de însămânțare) din semințele culturii pe care intențim să o însămânțăm primăvara. Aceste semințe sunt umectate și lăsate să germeze. În timpul acestei germinări substanțele de rezervă ale seminței se transformă în produse solubile, după care bobul germinat (mațul) este uscat și făcut pulbere. Cu 2-3 zile înainte de însămânțare pulbera de maț se amestecă cu apă și se macerază, în care timp toate substanțele solubile se dizolvă în apă. În această esență luăm materialul de însămânțare. Boabele absorb acest lichid și cedează cu el — o cantitate suplimentară de substanțe nutritive. În felul acesta bobul bogat devine și maț bogat încă. Fenomenele și procesele naturale nu sînt cu nimic turburate: bobul se îmbogățește nu cu substanțe din afară, ci cu propriile sale substanțe, iar acumularea de substanțe nutritive suplimentare în bob se face nu printr-o forțare a naturii, ci datorită însușirilor de umflare, de imbibaie a bobului.

Mai înainte de a vorbi despre tehnica tratării semințelor, să vedem ce influență exercită această metodă asupra dezvoltării ulterioare a plantelor.

Influența exercitată de tratarea semințelor înainte de însămânțare se manifestă chiar din primele zile de germinare. Astfel, dacă scoatem din pământ boabele însămânțate înainte de a încolți, adică la 2—5 zile după însămânțare, vedem că la semințele tratate se dezvoltă bine rădăcinile primare, pe câtă vreme boabele netratate nu au încă acest rădăcin. Culturile provenite din semințe tratate răsău cu 2—3 zile înaintea celor obișnuite. Ele se deosebesc prin nuanța lor de un verde închis și prin vigoarea primelor frunzulițe, care sînt mult mai late și mai lungi decît cele obișnuite. După înfrățire, pe semințurile obișnuite din semințe tratate, plantele obținute din semințele tratate sînt mai înalte decît cele obișnuite și au o înfățișare mult mai sănătoasă. Atunci cînd însculpl, plantele obținute din semințele tratate depășesc considerabil pe cele obișnuite prin înălțimea lor și numărul de tulpini productive. Plantele rezultate din semințe tratate se coc odată cu cele obișnuite, dar prin recolta lor și cantitatea de boabe întrec cu mult pe cele obișnuite din semințe obișnuite, uscate. Principala cauză a sporirii recoltei la hectar la plantele rezultate din semințe tratate este, așa cum am stabilit cercetările noastre de mai mulți ani, sistemul lor de rădăcini puternic dezvoltat, care permite plantelor să folosească mai bine în decursul întregii perioade de vegetație substanțele nutritive și umiditatea solului. Cercetările biochimice mai aprofundate ne arată că în timpul germinării semințelor tratate se intensifică considerabil respirația lor; transformarea substanțelor de rezervă ale seminței se face mai intens, fapt datorită căruii germinale în curs de dezvoltare capătă o cantitate mai mare de substanțe nutritive și fierșe, se dezvoltă mai repede și mai bine. Datorită nutriției abundente, plantele mature și dezvoltate sînt în lungime, cînd însculpl, se crează astăzi acestor plante folioase mai din plin lumina și căldura soarelui, absorb intens din aer

PROF. N. N. MOKIN
de la Institutul agronomic din
Leningrad

bioxidul de carbon și ca atare produc o mai mare cantitate de albumine, grăsimi și amidon. Boabele obținute de la plantele însămânțate cu semințe tratate sînt mai grele, mai mari și mai pline, constituind de aceea un bun material de sămînță.

În Uniunea Sovietică tratarea semințelor înainte de însămânțare ca metodă de sporire a recoltei la hectar la cerealele de primăvară a fost verificată pe scară largă încă în perioada anilor 1950—1954. Această verificare masivă s-a efectuat în sovhozuri și colhozuri și a cuprins 73 regiuni cerealiere ale

REGIUNEA	ANUL	CULTURA	SUPRAFAȚĂ TRATATĂ	RECOLTA MEDIE	RECOLTA MEDIE	SPORIUL RECOLTEI DE BOABE
			HA	KG/HA	KG/HA	%
R.S.S. MOLDO-VENEASCĂ SOVHOZUL DUBROVNI	1951	GRÂU PRIMĂVARĂ	48,5	1010	740	36,0
R.S.S. MOLDO-VENEASCĂ SOVHOZUL AGRONOMA	1951	OVĂZ LONHYSKI	24,0	1.630	1.400	16,4
REG. VINITA SOVHOZUL UDARNIC	1950	ORZ, HÂMBĂ	2,2	1.440	1.210	19,0
REG. NICOAEV SOVHOZUL "SUDOVNIH"	1952	MEI OBISRUIT	8,0	1.570	1.220	29,0
IDEEM	1952	OVĂZ LONHYSKI	10,0	2.130	1.920	11,0
SOVHOZUL KUNACIARSKI	1952	ORZ OD-9	25,0	3.240	2.970	9,0

Tehnica tratării semințelor înainte de însămânțare cuprinde două operațiuni: 1. Pregătirea mațului și a prafului de maț; 2. tratarea semințelor înainte de însămânțare cu soluția nutritivă.

1. Pregătirea mațului. Pregătirea mațului se face din vreme înainte de însămânțare. Sămînța destinată tratării cu maț trebuie să fie de calitate superioară și să aibă o mare putere de încolțire.

Pentru pregătirea mațului se iau o-bilgaurii cîte 5 kg, la fiecare 100 kg. din materialul ce urmează a fi însămînțat primăvara.

Sămînța pregătită pentru tratare cu maț trebuie spălată cu grijă și apoi timp de 24 ore, miușată din abundență cu apă, ori introdusă în apă, pentru a se umfla.

Sămînța umflată se pune într-o încăpere cu o temperatură nu prea ridicată (+ 4—7 grade), așezată într-un strat de 10—12 cm, și lăsată să germeze.

În zilele următoare, pentru ca sămînța să nu se încălzească și pentru a nu se face germinția în mod inegal, precum și în scopul mării accesului aerului, este necesar să se lăpăteze boabele de 4—6 ori în 24 de ore, iar în caz că boabele se usucă, ele mai trebuie multate cu apă. Nu trebuie să căutăm ca boabele să germeze mai repede pentru a deveni maț, punîndu-le în acest scop într-o încăpere călduroasă. Pentru scopul urmărit mațul germinat la rece este de calitate mai bună.

Germinția se termină atunci cînd 50 la sută din totalul boabelor dau colți de lungimea unui bob.

Sămînța germinată (mațul) se împănă într-o încăpere bine aerisită, în strat de 2—3 cm, și se usucă a-mestecîndu-se din cînd în cînd cu grebla pînă ajunge la o stare de uscare identică cu a aerului. Uscarea mațului se poate face și la soare sau în uscătorii, la o temperatură de cel mult 40 grade. În caz că nu sînt suficiente încăperi pentru germinarea și uscarea mațului, germinția poate fi începută cu 3—4 luni înainte de însămînțare, în mici porții. Mațul uscat se păstrează nemăcinat pînă la însămînțare într-o încăpere rece și uscată, împreună cu colții și rădăcinile.

Cu puțin timp înainte de campania de însămînțare, mațul uscat se macină la moară, obișnuit, Din 5 kg. de boabe se obțin aproape 4,5 kg. praful de maț. Praful de maț preparat corect trebuie să aibă un miros plăcut și să fie dulce.

2. Tratarea semințelor cu soluția nutritivă de maț. Tratarea semințelor cu soluția de maț se face cu 2—3 zile înainte de însămînțare. Soluția nutritivă se prepară în două reprize, întrebunîndu-se 4,5 kg. praful de maț și 20 litri de apă la fiecare 100 kg. de semințe.

Jumătate din praful de maț preparat se introduce într-o cădiță de lemn (nu de metal), se toarnă apă (la 2,25 kg. de praful — 10 litri de apă), se agită bine și se lasă la macerat timp de 6 ore, mestecîndu-se rar.

După trecerea acestui interval de timp, tot conținutul cădiței se varsă treptat cu un uciol în parțile de semințe pregătite, semințele fiind totodată lopsate cu grijă, pentru a se uda uniform.

Apoi, cu restul de praful (a doua jumătate din cantitatea respectivă) se prepară în același fel o doua porție de soluție de maț, care după 6 ore de macerare se varsă de asemenea în aceeași grămadă de semințe, acestea din urmă lopsîndu-se.

Dacă se tratează sămînța cu fungicide împotriva făcușului, aceasta se face simultan cu tratarea cu maț, turîndu-se în cea de-a doua porție de soluție de maț cantitatea corespunzătoare de formalină de 40 la sută. Nu se recomandă folosirea de substanțe fungicide uscate, pentru a se evita otrăvirea boabelor.

U.R.S.S. Suprafața luată în evidență a fost de aproape 12.000 hectare, iar suprafața totală a acestor însămînțări a trecut de 100.000 ha. Verificarea a dat următorii indici: recolta medie de boabe la semințurile obișnuite din semințele tratate a fost de 1376 kg/ha, iar recolta medie a semințurilor mar-tor, 1089 kg/ha; sporul mediu de boabe a fost de 287 kg/ha, adică cu 26,3 la sută mai mult decît la semințurile mar-tor. Tratarea semințelor a dat cel mai mare efect la ovăz, obținîndu-se un spor mediu de boabe de 293/ha. La grîul de primăvară s-a obținut un spor de 273 kg/ha, la orz — 204 kg/ha.

Să luăm cîteva experiențe din unele regiuni ale U.R.S.S. învecinate cu R. P. Romîniă, cu condiții de sol și climă identice.

În cei 41 de ani ai existenței sale, Armata Sovietică a îndreptățit pe deplin speranțele și simțita și recunoștința popoarelor cărora le este scumplă cauza păcii, a libertății și socialismului.

Forța Armatei Sovietice s-a manifestat cu maximă tărie în anul Marele Război pentru Apărarea Patriei, cînd a răzbit zdrobită groaznică mașină de război hitleristă. Victoria istorică a Uniunii Sovietice în cel de al doilea război mondial a dovedit lumii întregă superioritatea și trairnicia orînduirii sociale și de stat sovietice, patriotismului și eroismului oamenilor sovietici. În condițiile create de această victorie, un șir întreg de țări, printre care și țara noastră, au putut pași pe calea luminată a socialismului.

Poporul nostru nu va uita niciodată jertfele grele de sînge pe care le-au dat ostașii sovietici, cot la cot cu ostașii romîni și cu forțele populare antihitleriste, pentru eliberarea Romîniei de sub jugul fascist. Singele văr-

Atunci cînd stabilim norma de însămînțare trebuie să ținem seama de faptul că sămînța tratată are un volum ceva mai mare și de aceea, pentru a însămînța potrivit normei stabilite, trebuie să potrivim în mod corespunzător dispozitivul semănătorii, ca să nu se producă goluri.

Semințele trebuie introduse de regulă la adîncimea potrivită culturii respective, neapărat într-un strat umed al solului.

Însămînțarea semințelor tratate se face după metoda aplicată în gospodăria respectivă (în rînduri obișnuite, în cruci, în rînduri dese).

Experiența practică cu tratarea semințelor înainte de însămînțare trebuie făcută pe trei țărâși într-un singur asolament și de regulă pe toată lungimea ogorului. Țărâșa din mijloc se însămînțează cu semințe tratate, iar cele laterale — cu semințe uscate, obișnuite. Condițiile de sol, modul de lucrare a pămîntului, planta pîmîntului, îngrășămintele etc. trebuie să fie absolut aceleași pe întreg ogorul.

Stringerea și evidența recoltei se face pe fiecare țărâșă în parte. Rezultatele se consemnează într-un proces-verbal. Aceste rezultate sînt comunicate în scris la adresa Institutului Agronomic din Leningrad, pe numele nostru de unde se pot primi de asemenea informații suplimentare.

Tratarea semințelor înainte de însămînțare constituie un puternic mijloc de sporire a recoltei la hectar la cerealele de primăvară. Vădădu-m că oamenii muncii din gospodăriile de stat și gospodăriile agricole colective din Republica Populară Romîniă vor experimenta și ei această metodă pe ogoarele lor, ridicînd agricultura țării lor pe o treaptă și mai înaltă.

și-a exprimat speranța că vizita în U.R.S.S. a primului ministru englez care este însoțit de ministrul Afacerilor Externe Selwyn Lloyd va contribui la dezvoltarea și consolidarea relațiilor de prietenie dintre cele două țări, va fi o contribuție importantă la crearea unei atmosfere internaționale mai favorabile întăririi păcii generale.

Venirea dv., a spus N. S. Hrușciov, ne îngăduie să discutăm numeroase probleme care se referă în mod direct la relațiile anglo-sovietice, cit și probleme care se referă la o sferă largă de probleme internaționale.

Subliniind că după încheierea celui de al doilea război mondial a avut loc o agravare a relațiilor dintre cele două țări, N. S. Hrușciov a spus: Nu ar fi mai bine să ne gîndim împreună ce trebuie făcut pentru a topi gheața „războiului rece”? Dacă vom reuși acest lucru, vor dispărea numeroase dificultăți în calea înscănătorii situației internaționale, în calea regiunilor noastre unor probleme internaționale importante.

Popoarele așteaptă de la guverne, a spus N. S. Hrușciov, ca acestea să întreprindă noi eforturi și să înlăture obstacolele care li împiedică pe oameni să se consacre în întregime muncii de război. Guvernul sovietic s-a pronunțat și continuă să se pronunțe în favoarea întîlnirilor și contactelor între oamenii de stat. El consideră acest lucru drept un mijloc verificat de reglementare a divergențelor și de slăbire a încordării în relațiile internaționale.

Harold Macmillan a subliniat în cuvîntarea sa, N. S. Hrușciov a primit pe H. Macmillan și a avut cu el o convorbire care a durat aproximativ 40 de minute. După aceea șeful guvernului sovietic a olerit în marele palat al Kremlinului o masă în cinstea oaspeților. În timpul mesei, care a decurs într-o atmosferă prietenească și cordială, N. S. Hrușciov și H. Macmillan au rostit cuvîntări.

În cuvîntarea sa, N. S. Hrușciov

A 41-a ANIVERSARE A ARMATEI SOVIETICE

Pavăză a păcii și securității popoarelor

La 23 februarie popoarele U.R.S.S. și împreună cu ele oamenii iubitori de pace și libertate din întreaga lume au sărbătorit împlinirea a 41 de ani de la crearea puternice Armate Sovietice.

Aniversarea Armatei Sovietice este legată de data primelor bătălii purtate de aceasta și a primelor sale victorii de la Narva și Pskov din 23 februarie 1918, în luptele împotriva invadatorilor germani. În acea perioadă, tînărul stat al muncitorilor și țărănilor se găsea prins în cercul de foc al fronturilor. O mare parte a teritoriului sovietic se afla în minimele trupelor a 14 state capitaliste și ale garciștilor albi, care se năpustiseră să sugruma puterea sovietică. Armatele vrăjmașe erau aprovizionate din plin de guvernele țării imperialiste, pe cînd Armata Roșie înfrunța greutăți neasemnat de mari. Cu toate acestea, biruința a fost de partea armatei muncitorilor și țărănilor. Armata Sovietică a învins pentru că ea lupta pentru o cauză dreaptă, pentru că a fost condusă de Partidul lui Lenin și pentru că s-a bucurat de sprijinul și încrederea nemărginită a poporului sovietic.

În cei 41 de ani ai existenței sale, Armata Sovietică a îndreptățit pe deplin speranțele și simțita și recunoștința popoarelor cărora le este scumplă cauza păcii, a libertății și socialismului.

Forța Armatei Sovietice s-a manifestat cu maximă tărie în anul Marele Război pentru Apărarea Patriei, cînd a răzbit zdrobită groaznică mașină de război hitleristă. Victoria istorică a Uniunii Sovietice în cel de al doilea război mondial a dovedit lumii întregă superioritatea și trairnicia orînduirii sociale și de stat sovietice, patriotismului și eroismului oamenilor sovietici. În condițiile create de această victorie, un șir întreg de țări, printre care și țara noastră, au putut pași pe calea luminată a socialismului.

Poporul nostru nu va uita niciodată jertfele grele de sînge pe care le-au dat ostașii sovietici, cot la cot cu ostașii romîni și cu forțele populare antihitleriste, pentru eliberarea Romîniei de sub jugul fascist. Singele văr-

Atunci cînd stabilim norma de însămînțare trebuie să ținem seama de faptul că sămînța tratată are un volum ceva mai mare și de aceea, pentru a însămînța potrivit normei stabilite, trebuie să potrivim în mod corespunzător dispozitivul semănătorii, ca să nu se producă goluri.

Semințele trebuie introduse de regulă la adîncimea potrivită culturii respective, neapărat într-un strat umed al solului.

Însămînțarea semințelor tratate se face după metoda aplicată în gospodăria respectivă (în rînduri obișnuite, în cruci, în rînduri dese).

Experiența practică cu tratarea semințelor înainte de însămînțare trebuie făcută pe trei țărâși într-un singur asolament și de regulă pe toată lungimea ogorului. Țărâșa din mijloc se însămînțează cu semințe tratate, iar cele laterale — cu semințe uscate, obișnuite. Condițiile de sol, modul de lucrare a pămîntului, planta pîmîntului, îngrășămintele etc. trebuie să fie absolut aceleași pe întreg ogorul.

Stringerea și evidența recoltei se face pe fiecare țărâșă în parte. Rezultatele se consemnează într-un proces-verbal. Aceste rezultate sînt comunicate în scris la adresa Institutului Agronomic din Leningrad, pe numele nostru de unde se pot primi de asemenea informații suplimentare.

Tratarea semințelor înainte de însămînțare constituie un puternic mijloc de sporire a recoltei la hectar la cerealele de primăvară. Vădădu-m că oamenii muncii din gospodăriile de stat și gospodăriile agricole colective din Republica Populară Romîniă vor experimenta și ei această metodă pe ogoarele lor, ridicînd agricultura țării lor pe o treaptă și mai înaltă.

și-a exprimat speranța că vizita în U.R.S.S. a primului ministru englez care este însoțit de ministrul Afacerilor Externe Selwyn Lloyd va contribui la dezvoltarea și consolidarea relațiilor de prietenie dintre cele două țări, va fi o contribuție importantă la crearea unei atmosfere internaționale mai favorabile întăririi păcii generale.

Venirea dv., a spus N. S. Hrușciov, ne îngăduie să discutăm numeroase probleme care se referă în mod direct la relațiile anglo-sovietice, cit și probleme care se referă la o sferă largă de probleme internaționale.

Subliniind că după încheierea celui de al doilea război mondial a avut loc o agravare a relațiilor dintre cele două țări, N. S. Hrușciov a spus: Nu ar fi mai bine să ne gîndim împreună ce trebuie făcut pentru a topi gheața „războiului rece”? Dacă vom reuși acest lucru, vor dispărea numeroase dificultăți în calea înscănătorii situației internaționale, în calea regiunilor noastre unor probleme internaționale importante.

Popoarele așteaptă de la guverne, a spus N. S. Hrușciov, ca acestea să întreprindă noi eforturi și să înlăture obstacolele care li împiedică pe oameni să se consacre în întregime muncii de război. Guvernul sovietic s-a pronunțat și continuă să se pronunțe în favoarea întîlnirilor și contactelor între oamenii de stat. El consideră acest lucru drept un mijloc verificat de reglementare a divergențelor și de slăbire a încordării în relațiile internaționale.

Harold Macmillan a subliniat în cuvîntarea sa, N. S. Hrușciov a primit pe H. Macmillan și a avut cu el o convorbire care a durat aproximativ 40 de minute. După aceea șeful guvernului sovietic a olerit în marele palat al Kremlinului o masă în cinstea oaspeților. În timpul mesei, care a decurs într-o atmosferă prietenească și cordială, N. S. Hrușciov și H. Macmillan au rostit cuvîntări.

În cuvîntarea sa, N. S. Hrușciov

și-a exprimat speranța că vizita în U.R.S.S. a primului ministru englez care este însoțit de ministrul Afacerilor Externe Selwyn Lloyd va contribui la dezvoltarea și consolidarea relațiilor de prietenie dintre cele două țări, va fi o contribuție importantă la crearea unei atmosfere internaționale mai favorabile întăririi păcii generale.

Venirea dv., a spus N. S. Hrușciov, ne îngăduie să discutăm numeroase probleme care se referă în mod direct la relațiile anglo-sovietice, cit și probleme care se referă la o sferă largă de probleme internaționale.

Subliniind că după încheierea celui de al doilea război mondial a avut loc o agravare a relațiilor dintre cele două țări, N. S. Hrușciov a spus: Nu ar fi mai bine să ne gîndim împreună ce trebuie făcut pentru a topi gheața „războiului rece”? Dacă vom reuși acest lucru, vor dispărea numeroase dificultăți în calea înscănătorii situației internaționale, în calea regiunilor noastre unor probleme internaționale importante.

sat în comun în lupta împotriva fascismului a clementat pe veci frăția de arme și prietenia de nezdurnică dintre poporul romîni și popoarele Uniunii Sovietice.

Puternica Armată Sovietică, împreună cu armatele celorlalte țări socialiste, stau de strață suveranității și independenței statelor socialiste. Forțele lagărului socialist sînt de neînving, ele reprezintă chezia păcii în lumea întreagă.

Uniunea Sovietică și celelalte țări socialiste s-au pronunțat și se pronunță permanent pentru pace și co-existență pașnică.

Ținînd seama de actuala situație internațională, cînd cercurii imperialiste își continuă politica lor de provocări și pregătire a unui nou război, Uniunea Sovietică și toate celelalte țări socialiste se preocupă permanent de întărirea capacității lor de apărare. Partidul Comunist al Uniunii Sovietice și guvernul sovietic s-au preocupat și se preocupă permanent de înzestrarea forțelor armate ale U.R.S.S. cu tot ceea ce este necesar pentru apărarea sigură a patriei lor și a cauzei păcii. În prezent, armata, flota și aviația sovietică sînt înzestrate cu toate tipurile de arme moderne și tehnică militară, inclusiv cu arme atomice și cu hidrogen, cu tehnica rachetelor și aparate care asigură minuirea noilor mijloace de luptă.

Faptele arată că, așa cum sublinia tovarășul N. S. Hrușciov în raportul făcut la Congresul al XXI-lea al P.C.U.S.S., „Este timpul să se înteleagă că amenințările n-au nici un rost atunci cînd e vorba de Uniunea Sovietică, de lagărul socialist, și să se recunoască schimbările radicale care s-au produs în situația strategică din lume”.

Realizarea cu succes a grandiosului plan septenal de dezvoltare a economiei naționale a U.R.S.S. va întări și mai mult baza de apărare a țării. Va crește și mai mult puterea glorioasei Armate Sovietice, pavăză sigură a păcii și securității popoarelor.

Realizarea cu succes a grandiosului plan septenal de dezvoltare a economiei naționale a U.R.S.S. va întări și mai mult baza de apărare a țării. Va crește și mai mult puterea glorioasei Armate Sovietice, pavăză sigură a păcii și securității popoarelor.

Realizarea cu succes a grandiosului plan septenal de dezvoltare a economiei naționale a U.R.S.S. va întări și mai mult baza de apărare a țării. Va crește și mai mult puterea glorioasei Armate Sovietice, pavăză sigură a păcii și securității popoarelor.

Realizarea cu succes a grandiosului plan septenal de dezvoltare a economiei naționale a U.R.S.S. va întări și mai mult baza de apărare a țării. Va crește și mai mult puterea glorioasei Armate Sovietice, pavăză sigură a păcii și securității popoarelor.

Realizarea cu succes a grandiosului plan septenal de dezvoltare a economiei naționale a U.R.S.S. va întări și mai mult baza de apărare a țării. Va crește și mai mult puterea glorioasei Armate Sovietice, pavăză sigură a păcii și securității popoarelor.

Realizarea cu succes a grandiosului plan septenal de dezvoltare a economiei naționale a U.R.S.S. va întări și mai mult baza de apărare a țării. Va crește și mai mult puterea glorioasei Armate Sovietice, pavăză sigură a păcii și securității popoarelor.

Realizarea cu succes a grandiosului plan septenal de dezvoltare a economiei naționale a U.R.S.S. va întări și mai mult baza de apărare a țării. Va crește și mai mult puterea glorioasei Armate Sovietice, pavăză sigură a păcii și securității popoarelor.

Realizarea cu succes a grandiosului plan septenal de dezvoltare a economiei naționale a U.R.S.S. va întări și mai mult baza de apărare a țării. Va crește și mai mult puterea glorioasei Armate Sovietice, pavăză sigură a păcii și securității popoarelor.

Realizarea cu succes a grandiosului plan septenal de dezvoltare a economiei naționale a U.R.S.S. va întări și mai mult baza de apărare a țării. Va crește și mai mult puterea glorioasei Armate Sovietice, pavăză sigură a păcii și securității popoarelor.

Realizarea cu succes a grandiosului plan septenal de dezvoltare a economiei naționale a U.R.S.S. va întări și mai mult baza de apărare a țării. Va crește și mai mult puterea glorioasei Armate Sovietice, pavăză sigură a păcii și securității popoarelor.

Realizarea cu succes a grandiosului plan septenal de dezvoltare a economiei naționale a U.R.S.S. va întări și mai mult baza de apărare a țării. Va crește și mai mult puterea glorioasei Armate Sovietice, pavăză sigură a păcii și securității popoarelor.

Realizarea cu succes a grandiosului plan septenal de dezvoltare a economiei naționale a U.R.S.S. va întări și mai mult baza de apărare a țării. Va crește și mai mult puterea glorioasei Armate Sovietice, pavăză sigură a păcii și securității popoarelor.

Realizarea cu succes a grandiosului plan septenal de dezvoltare a economiei naționale a U.R.S.S. va întări și mai mult baza de apărare a țării. Va crește și mai mult puterea glorioasei Armate Sovietice, pavăză sigură a păcii și securității popoarelor.

Realizarea cu succes a grandiosului plan septenal de dezvoltare a economiei naționale a U.R.S.S. va întări și mai mult baza de apărare a țării. Va crește și mai mult puterea glorioasei Armate Sovietice, pavăză sigură a păcii și securității popoarelor.

Realizarea cu succes a grandiosului plan septenal de dezvoltare a economiei naționale a U.R.S.S. va întări și mai mult baza de apărare a țării. Va crește și mai mult puterea glorioasei Armate Sovietice, pavăză sigură a păcii și securității popoarelor.

S P O R T

Recolta (R. P. R.) a învins Ferencvaros (R. P. U.) la popice

Printre disciplinele sportive care au luat o dezvoltare deosebită în anul regimului nostru de democrație populară se numără și popicele. Această disciplină sportivă este practică astăzi de numeroși oameni ai muncii de la orașe și sate, unde s-au amenajat diferite piste de popice. Și putem spune că avem foarte multe echipe și jucători de popice valoroși, ale căror performanțe sînt cunoscute și peste hotare. De pildă, jucătorul Ion Micoroiu a cucerit în urmă cu 2 ani, la Viena, titlul de campion mondial. De asemenea, echipele noastre au obținut rezultate frumoase în întrecerile susținute anul trecut în R. D. Germană și R. F. Germană, în R. Cehoslovacă și în R. P. Ungară.

Printre echipele noastre fruntașe de popice se numără și formațiile „Recolta” la fete, care deține titlul de campioană republicană pe anul 1958, ca și echipa masculină, care activează cu succes în campionatul orașului București. De altfel, acest sport este tradițional la „Recolta”, unde s-au ridicat o seamă de elemente valoroase din rîndurile lucrătorilor din ramura agriculturii