

AGRICULTURA NOUĂ

Anul VI — Nr. 509
Vineri 13 martie 1959

4 pagini
Preț 20 de bani

Organ al Ministerului Agriculturii și Silviculturii din R. P. R.

Toată grija pentru succesul campaniei agricole de primăvară

Au terminat însămînțatul orzului

Harnicii colectivști din gospodăria agricolă colectivă „Progresul” din comuna Făcăeni, raionul Fetești, folosind din plin forțele de muncă și timpul prielnic, au reușit ca numai în două zile să însămînțeze în mustul zăpezii întreaga suprafață de 50 hectare cu orz de primăvară, 10 he-

ctare orz masă verde și 200 hectare cu floarea-soarelui. În această muncă s-au evidențiat colectivștii Căfeloiu Ion, Stencu Ene Dobre, Stancu H. Gheorghie, Dumitru H. Ene și alții.
FRINCU CONSTANTIN
corespondent

Prima zi — primele succese

De câteva zile, mecanizatorii de la S.M.T. Babadag, regiunea Constanța, au scos la cîmp întreg utilajul necesar executării muncilor de primăvară.

Chiar din prima zi, brigăzile a VI-a și a VII-a care lucrează pe taralele gospodăriei colective din comuna Zebil, au obținut însemnate succese în muncă. Astfel, s-au executat lucrări de întreținere a ogarelor de toamnă pe 15 ha., 30 ha. au fost discutate iar alte 28 ha. însămînțate cu orz și ovăz. La executarea acestor lucrări s-au evidențiat tractoriștii Marcu Vasile, Dima Nicolae, Buciu Constantin, Cartoată Dumitru și alții.

ȘTEFAN CONSTANTIN
corespondent

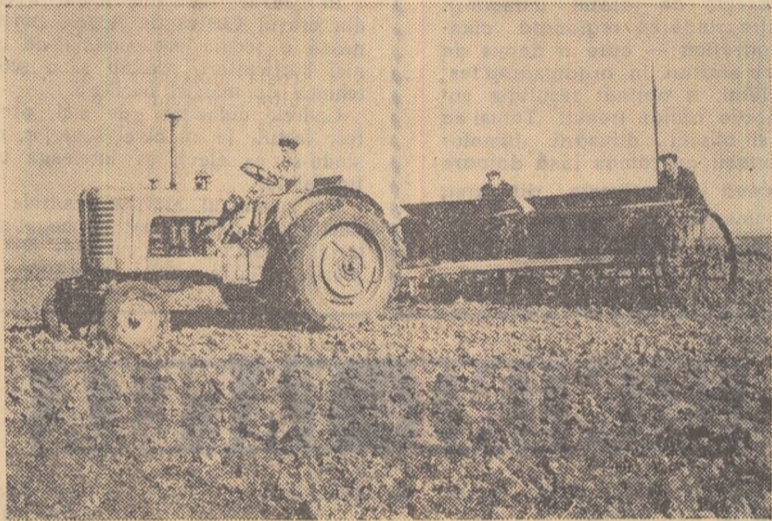

Mecanizatorii de la S.M.T. Hirsova, regiunea Constanța, au început însămînțările pe taralele gospodăriilor agricole colective. În fotografie: tractoristul Bă Dumitru, ajutat de colectivștii Dariu Jipa și Ion Topor, însămînțază orzul de primăvară la gospodăria colectivă din Hirsova.

In cîmp se constată calitatea reparațiilor

Gospodăria agricolă de stat Oradea a început din plin muncile de primăvară. Lucrările agricole se execută mecanizat. Mașinile reparate de mecanicii agricoli Kasiba Alexandru, Nagy Gavril și Smalig Ivan, membri de partid, funcționează ca ceasul. Reparații bune au făcut și ceilalți muncitori din sectorul mecanic. Calitatea reparațiilor este demonstrată de buna funcționare în cîmp. În gospodăria au fost reparate 35 de tractoare, 19 semănătoare, 14 cultivate, 6 podliscuri, 25 pluguri cu tracțiune mecanică, 4 sape rotative. Reparațiile au costat mai puțin decît era planificat, iar funcționarea mașinilor fără defecțiuni aduce gospodăriei noi economii.

ACTIUS CIUPE
corespondent

Bine și ieftin

Dintre mașinile pe care le-au avut de reparat mecanizatorii de la gospodăria agricolă de stat Sînnicolau Mare enumerăm: 33 de tractoare, 8 motoare stabile, 3 pompe centrifuge, 39 de pluguri de tractor. Multe din piesele necesare reparațiilor au fost confecționate în atelierul gospodăriei. Astfel s-au confecționat în gospodărie pistoane pentru motorul de pornire la tractorul K.D., segmentii pentru motoare, cutii de viteze etc. Alte piese au fost recondiționate. Reparațiile au fost terminate cu 15 zile înainte de termen, obținându-se o economie de aproape 67.000 de lei. După terminarea reparațiilor la mașinile proprii, mecanizatorii au mers să ajute gospodăriile colective din Nerău, Beba Veche și Saravale ca să-și repare și ele utilajul agricol.

Zilele acestea secția Cenad a gospodăriei de stat Sînnicolau Mare a început însămînțatul. La secția amintită au fost însămînțate 20 ha. cu orzoace.
I. SBIRCIOI
corespondent

Mecanizatori harnici

Mecanizatorii de la S.M.T. Mihai Viteazu, raionul Istria, au de executat în acest an un volum de lucrări mult sporit față de anul trecut: 74.460 hantri. Din aceștia, 21.300 de hantri trebuie executate în campania de primăvară.

Pentru a putea face față acestei sarcini, conducerea stațiunii a luat măsuri ca volumul de lucrări să fie acoperit din vreme prin contractări. Personalul agronomic, în frunte cu agronomul șef Ing. Gh. Octavian, a încheiat cu cele 5 gospodării colective din raza de activitate contracte pentru toate lucrările ce trebuie executate în actuala campanie agricolă.

Totodată, mecanizatorii stațiunii au folosit timpul prielnic din lunile de iarnă pentru a executa diferite lucrări. Astfel, la gospodăria colectivă din Mihai Viteazu, Sinoie și Istria au transportat la cîmp cu remorciile, mari cantități de îngrășăminte naturale. De asemenea, cu ajutorul a 6 mașini s-au împrăștiat pe semănături îngrășăminte chimice.

În prezent 3 selectoare ale S.M.T.-ului condiționează semințele necesare însămînțării de primăvară. Lucră-

re executate de S.M.T. pînă zilele trecute însumează peste 3.500 de hantri.

În scopul obținerii de producții mari pe terenurile lucrate de S.M.T., mecanizatorii vor lucra pînă la semănt cu cultivatorul sau grapa, după caz, arăturile adînci de toamnă pentru a împiedica evaporarea apei din sol. Cu ajutorul grapelor reglabile se vor executa lucrări de îngrijire a culturilor de toamnă.

Pentru a scurta durata de execuție a lucrărilor în cîmp, mecanizatorii vor exploata în mod rațional utilajul agricol folosind pe scară largă agregatele complexe (cultivator plus semănătoare plus grapa ori discuitor plus semănătoare plus grapa) și cuplele de două semănătoare. În același scop cu o parte din tractoare se va lucra în două schimburi. Majoritatea tractoarelor vor lucra în schimburi prelungite.

Măsurile chibzuite luate de conducerea stațiunii, dau încredere mecanizatorilor și colectivștilor că sarcinile prevăzute în planul campaniei de primăvară vor fi duse cu succes la îndeplinire.

L. ION



Gospodăria colectivă din Hăchlu, regiunea Stalin, obține frumoase venituri prin cultivarea trufandalelor în seră. În fotografie, colectivștii Teodor Tăbăcaru, stropind roșile.
Foto: M. IVANCIU

Cîteva recomandări privind agrotehnica sfeclei de zahăr irigate

În ședința plenară a C.C. al P.M.R. din 28-29 noiembrie 1958, tovarășul Gh. Gheorghiu-Dej a arătat că trebuie să se ia toate măsurile pentru dezvoltarea culturii sfeclei de zahăr, astfel ca în anul 1960 să se ajungă la un consum de zahăr pe cap de locuitor de 20 kg. Această sarcină va putea fi realizată prin mărirea suprafețelor cultivate cu sfecă de zahăr și mai ales prin sporirea producției la hectar.

Una din măsurile indicate de plenară în scopul măririi producției de sfecă de zahăr la hectar este irigația acestei culturi.

Obținerea unei recolte mari de sfecă în condiții irigate, cu un procent ridicat de zahăr și care să aibă însușiri tehnologice cât mai bune în fabricație, depinde de agrotehnica aplicată. Avînd în vedere importanța mare care se dă irigației sfeclei de zahăr, și mai ales faptul că această metodă este puțin cunoscută și folosită, socotim util să dăm cîteva recomandări asupra primelor măsuri agrotehnice ce trebuie aplicate acum în primăvară.

1. Asolament. Este necesar ca sfecă de zahăr irigată să fie cultivată în asolament. Aceasta trebuie să cuprindă o cultură de ierbură care se menține 2-3 ani, și un număr oarecare de plante (corespunzător planului de cultură al gospodăriei) neînrudite cu sfecă de zahăr pentru a împiedica transmiterea bolilor și a dăunătorilor.

Întrucît este vorba de un asolament irigat se cere să se pună accentul pe culturile care reacționează cit mai favorabil la irigare: lucerna, porumbul de boabe și porumbul de nutreț, cartoful, ricinul, soia, fasolea etc. În

Ing. VL. IONESCU ȘIȘEȘTI
Institutul agronomic „N. Bălcescu”
București

cea ce privește culturile de păioase și îndeosebi grîul de toamnă, ele vor ocupa suprafețele în conformitate cu planul de cultură al gospodăriei, fiind cultivate eventual în condiții neirigate. Din acest punct de vedere se recomandă asolamentele mixte, adică cu sole irigate și cu sole neirigate, folosind metoda sovietică a canalelor de irigație provizorii (sau temporare), metodă extinsă astăzi în U.R.S.S. pe aproape întreaga suprafață irigabilă.

Ca premărgătoare pentru sfecă de zahăr irigată, cea mai indicată este soia de ierbură, apoi cartofii și păioasele. Nu se recomandă ca premărgătoare ovăzul și rapița care transmit dăunătorii periculoși sfeclei de zahăr.

2. Pregătirea terenului. Sfecă de zahăr irigată cere o arătură de bază adîncă de 30-35 cm pentru a combate stricarea structurii solului și tasarea lui, fenomene care se ivesc mai frecvent în terenurile irigabile. Sfecă de zahăr are nevoie de pămînturi afinate pe o grosime mare și înfioate pentru a avea loc să-și dezvolte nestîngherit masa mare de rădăcini.

Trebuie evitată cultivarea sfeclei irigate în arătură de primăvară. Acolo unde terenul a fost arat adînc în toamnă este necesar să se treacă fără întîrziere, acum în primăvară, la pre-

gătirea lui astfel încît să se asigure semințelor de sfecă un pat germinativ aprovizionat cu apă și bine mrunțit.

3. Aplicarea îngrășămintelor. Îngrășarea sfeclei de zahăr irigate apare și mai necesară decît la sfecă neirigată datorită producțiilor foarte mari ce se pot obține la unitatea de suprafață și a pericolului spălării substanțelor nutritive prin apa de irigație.

Dintre îngrășămintele organice, gunoii de grajd nu trebuie să lipsească din cultura sfeclei irigate. Se dă în mod obișnuit 20-40 tone la hectar după starea de fertilitate, după conținutul de materii organice din sol și după gradul de tasare al pămîntului.

Într-o experiență executată la Institutul Agronomic „Ion Ionescu de la Brad” din lăși la gospodăria agricolă de stat Secueni pe un cernoziom de gradat, s-a obținut la sfecă de zahăr irigată și îngrășată numai cu gunoi de grajd, o producție de 58.600 kg la ha față de 19.800 kg la ha cit s-a recoltat la sfecă de zahăr irigată și neîngrășată din cultura mare.

Folosirea îngrășămintelor minerale azotate reprezintă o problemă cheie în obținerea de producții mari la sfecă de zahăr irigată.

Din experiențele făcute în ultimii ani la ferma didactică experimentală Băneasa a Institutului Agronomic „N. Bălcescu” din București pe sol brun-roșcat de pădure și la cîmpul experimental Călofeni, de către Institutul Agronomic din Craiova, pe un sol a-

(Continuare în pag. 4-a)

O hotărîre în sprijinul nostru

De vorbă cu muncitorii centrului mecanic Otopeni, despre Hotărîrea C. C. al P. M. R. și a Consiliului de Miniștri al R. P. R. privind îmbunătățirea învățămîntului seral și fără frecvență de cultură generală și superior

La Otopeni, la centrul mecanic, zărele sosesc cam pe la ora 12. Sint așteptate întotdeauna cu nerăbdare cu care aștepti o ființă apropiată, un chip drag. Miercuri, cineva a adus vestea, înții la strun-

gărie, că la radio s-a citit o hotărîre a partidului și guvernului privind îmbunătățirea învățămîntului seral și fără frecvență de cultură generală și superior. În scurt timp s-a aflat în toate secțiile, iar cînd zărele au sosit, muncitorii s-au strîns ciucure în jurul celui care le-a adus. Vroiau să aște cu o clipă mai devreme cuvîntul partidului.

— Muncitorii noștri au citit Hotărîrea cu multă atenție, mi-a spus tov. Ene Ștefan, secretarul organizației de bază. Ei și-au exprimat spontan bucuria și recunoștința față de partid și guvern, care prin această nouă Hotărîre ne dau încredere să ne arotîm plini de curaj pentru cucerirea culturii și științei celei mai înaintate. Noi cunoaștem de acum cel puțin vreo 15 muncitori care și-au exprimat dorința să se înscrie în învățămîntul seral de cultură generală. Acest lucru îl voi face de fapt și eu, și tov. Mînea Ion și alți membri de partid. Griji deosebite pe care ne-o acordă partidul, noi îi vom răspunde cu recunoștință și cu strădanie în învățatură ca și în producție.

Am cunoscut și cîteva tineri muncitori de la centrul mecanic Otopeni. Cîț de adînc este sădîdă în conștiința și inima lor dorința de a învăța, de a pătrunde tainele științei și tehnicii. Mîezuitoarea Ioan Veronica, o linăru cu trăsături frumoase și privire inteligentă, fiică de țărăn întovărășit de prin părțile Buzăului, este acum în clasa VIII-a. Urmează cursul seral al școlii metodei tehnice de pe lângă Casa Școlii. Am întrebat-o ce părere are despre Hotărîre. „Este minunată, să spun din toată inima. Intocmîncă cu griji părintească pentru noi cei din ateliere, care sintem dornici să învățăm. Am citit de cîteva ori acea parte care se referă la înles-

nirile ce ni se acordă: concedii de studii plătite, scutiri de taxe școlare, un program de muncă corespunzător etc. Vom învăța din toate puterile, chiar dacă la început unora ne vine destul de greu. Acesta este angajamentul nostru”.

Mecanicul Cioc Traian este elev în clasa X-a la cursul seral, de pe lângă școala medie „I. L. Caragiale”. „Este o Hotărîre în sprijinul nostru. Condițiile ce ni se creează astfel de partid și guvern, mă însuflețesc să învăț cu și mai mult dragoste. Vreau să merg mai departe, la Politehnică, ca și Ioan Veronica și alți tovarășii de muncă de aici. Vrem să dobîndim o calificare profesională cit mai înaltă. Și pentru aceasta nu ne vom preocupă strădanile”.

Am mai auzit cuvinte de adîncă mulțumire pentru această Hotărîre, și de la mecanicii Tăușă Tănase, Dobra Virgul, Eremia Gheorghie, ulemiști cu toții. Absolvenții ai școlii profesionale, ei s-au decis acum să se înscrie pentru a continua studiile. Pornesc cu încredere pe drumul minunat deschis de recenta Hotărîre.

M-au întovărășit în scurtul meu popas prin secțiile centrului mecanic din Otopeni, controlorii tehnici Asanache Nicolae și Niță Roland, Amîndoi sint tineri, în pragul a trei-zeci de ani, amîndoi au intrerupt cu ani în urmă liceul industrial. Acum s-au hotărît: vor continua studiile. Vor face totul pentru a desăvîrși cunoștințele lor tehnice.

Cu această încredere și însuflețire, într-o atmosferă de entuziasm, pornesc pe drumul luminos al învățării, al culturii, zeci de muncitori fruntași de la centrul mecanic din Otopeni.

C. LUCIAN

O consfătuire rodnică

Între 10-12 III. a.c. a avut loc la Casa Agronomului consfătuirea republicană a fruntașilor în creșterea viermilor de mătase.

Au participat pe lângă fruntași în creșterea viermilor de mătase din unitățile agricole socialist-cooperatiste, țărani muncitori cu gospodărie individuală, ingineri și tehnicieni din rețeaua sfaturilor populare și întreprinderi regionale D.C.A., filiali și țesătorii, delegatele comitetelor regionale de femei, cercetătorii din stațiunile experimentale sericicole și delegații ai Ministerelor și Institutelor centrale care colaborează la dezvoltarea sericulturii. Cuvîntul de des-

chidere a fost roștit de tov. O. Sabău, director al Direcției de propagandă și presă din M.A.S., după care a urmat prezentarea următoarelor referate:

„Organizarea valorificării goșilor de mătase și mijloacele de susținere a producției pentru asigurarea fondului centralizat al statului”. Situația sericulturii în R.P.R. și posibilitățile de dezvoltare”. Asigurarea fondului de hrană viermilor de mătase, mijloc de sporire a producției sericicole” și „Metode noi pentru sporirea producției de goșii de mătase”.

Vom vorbi în numerele viitoare pe larg despre lucrările desfășurate.

T. B.

CREȘTE SECTORUL COOPERATIST AL AGRICULTURII DIN REGIUNEA IAȘI

Printre colectivștii din Unțești

La vreo 30 km. de Birlad, așezată între două dealuri, se află comuna Unțești, cu oameni harnici și pricepuți în munca pe ogoare. Cele 2.200 kg. de porumb boabe, 1.087 kg. grîu, 1.100 kg. floarea-soarelui, 13.000 kg. sfecă de zahăr, obținute la hectar de stagiul militar am dormit în paturi alăturate. M-am dus de curînd la el. Cînd l-am văzut, cit pe-aci să nu-mă mai recunosc.

Era gras, volnic, roșcovan la față, bine îmbrăcat. În casă, covoare, mobilă nouă, perdele frumoase la ferestre. Soția lui Timbolă a deschis șifonierul și mi-a arătat o mulțime de haine noi. Iar prietenul meu Ilie a scos vreo 20 de hirtii de cite o sută, spunîndu-mi că zilele acestea o să-și cumpere aparat de radio. În pod el are mult grîu și porumb. Iar în curte, vacă, porci, pășări, oi. Și-a făcut și gard nou la curte. Spre seară, cînd am plecat, am văzut pe toate ulițele oameni veseli, bine îmbrăcați; fețele cu paltoane frumoase, d-alea cu guțelul mare; iar unii se plimbau pe biciclete. La marginea satului, prietenul meu împreună cu alți colectivștii, nu s-au lăsat pînă ce nu ne-au cîntat cu vreo 3 litri de vin.

Cînd i-am povestit nevestei toate acestea ea mi-a spus: — Păi ce să mai stăm? Facem și noi cerere pentru colectivă. Uitați-va, cererea e acum gata semnată. Și într-adevăr, Vasile Cernat a fost primul care a dat cerere pentru gospodăria colectivă din Unțești.

Vestea s-a răspîndit iute în tot satul. A doua zi, alături de cererea lui Cernat, s-au mai adăugat încă douăzeci. „Dar douăzeci sint prea puține”, și-au spus ei. De aceea, toți înscrișii au devenit agitați. Ei au stat de vorbă cu rudele și cu vecinii lor, arătîndu-le că drumul țărănilor muncitori este drumul gospodăriei colective.

Dacă timp de cîteva zile la comitetul de inițiativă se prezentau cererile una cite una, mai tirziu au început să vină familii ce altele, altele Mocionilor, a Tănășchilor și cele, cu toate rubedeniile lor. Moș Grigore Cazimir a intrat în gospodărie cu toți cei 4 feciori și cu 3 gineri care la un loc, au adus o suprafață de 30 de ha teren, două căruțe, doi cai, două pluguri, o boroaică și altele.

— Dacă gospodăria colectivă are griji și de cei bătrîni, așa cum am văzut la gospodăria colectivă din Ulea, eu de ce să nu mă trec la colectivă cu baba mea? spunea moș Toder Mihai, om în vîrstă de 79 de ani.

Acești bătrîni nu numai că s-au trecut în gospodărie cu cele 4 ha de pămînt, dar nu s-au lăsat pînă ce nu i-au lămurit și pe cei doi feciori ai lor ca și ei să vină în colectivă. Astfel, în numai 15 zile, dorința țărănilor muncitori din Unțești de a-și dura o gospodărie colectivă a fost îndeplinită.

8 Martie 1959. Zi de primăvară, plină de soare. Sunetele fanfarei ce cînta în curtea școlii din comună, răsunau pînă departe. Către amiază, țărăni muncitori din comuna Unțești și alți invitați din satele învecinate, umpluseră pînă la refuz una din încăperile mari ale școlii. Veniseră cu toții să serbeze inaugurarea gospodăriei colective.

Cu prilejul alegerii consiliului de conducere, cele 144 de familii de țărani muncitori, din cele două întovărășiri ale comunei, care și-au adunat laolaltă 386 ha teren agricol, 10 cai, 11 boi, 2 vaci, 27 care, 23 pluguri, 2 semănători și altele, și-au exprimat hotărîrea de a munci cu sirg pentru că în scurt timp, gospodăria lor să devină cit mai bogată. Ca președinte, ei l-au ales pe tov. Vasile I. Cernat, om priceput și cu trecere în fața obștei satului.

După inaugurarea cei prezenți au întins în curtea școlii o horă largă, hora înfrățirii și a „unirii”, așa cum au pus și numele gospodăriei lor colective.

VASILIU VICTOR
corespondent

GH. ENACHE
corespondent

23 de noi gospodării colective

Muncind pe tarale întinse, cu mijloace mecanizate și după cele mai avansate reguli agrotehnice, gospodăriile agricole colective din regiunea Iași, au reușit ca anul trecut să obțină producții mari la toate culturile. Astfel, colectivștii din Mitoc-Birlad, de pe 50 ha cultivate cu porumb, au scos cite 4.000 kg boabe la ha, de pe 21 ha cultivate cu floarea-soarelui cite 1.886 kg la ha; colectivștii din Boțoaia-Vaslui au realizat 3.500 kg boabe la ha, iar cei din Mîrcești — același raion 30.000 kg, sfecă de zahăr la ha. Producțiile obținute de colectivștii au întrecut cu sute de kilograme pe cele ale individualilor. Bunăoară, gospodăriile colective din raionul Huși au scos cu 400 kg. floarea-soarelui, 507 kg grîu și 8.374 kg sfecă de zahăr la ha mai mult decît țărăni individuali; cei din raionul Negrești cu 436 kg grîu, 4.995 kg floarea-soarelui, iar cei din Vaslui cu 507 kg porumb, 544 kg floarea-soarelui și 12.791 kg sfecă de zahăr mai mult la ha. Acest lucru a permis gospodăriilor colective să împartă membrilor lor cantități de cereale și sume de bani mari la ziua-muncă. De pildă, la gospodăria colectivă din Călimănești-Birlad, s-a dat la ziua-muncă cite 10 kg cereale și peste 12 lei; la gospodăria colectivă din Tăcuta valoarea zilei-muncă a fost de 30 lei; la cea din Hărpești de 31 lei iar la cea din Dumești 30 lei etc. De aceea, tot mai multe familii de țărani individuali convîngîndu-se de avantajele muncii în comun, au făcut cereri de înscriere în gospodării colective.

Astfel, în luna februarie, 869 de familii cu 2.624 ha au format 14 gospodării colective, iar în cele existente au intrat 4.238 de familii, cu suprafața de 12.134 ha. De asemenea, în luna martie au luat ființă 9 gospodării colective în care au intrat 957 de familii cu 1.497 ha.

DUMITRU GORNICIOIU
corespondent

Gospodărie colectivă la Deleni...

În aceste zile în comuna Deleni, raionul Vaslui, a fost inaugurată o gospodărie agricolă colectivă. În scopul de a intra pe calea dezvoltării și înfrățirii cu toți țărani muncitori cu 234 ha teren. Printre cei care au intrat în gospodăria colectivă se numără Mihai și

Constantin Condurache, Gh. Burghiea, Paulina Severin, Calina Birzu și alții. Ca președinte al noii gospodăriei a fost ales țărănul muncitor fruntaș Iancu Murguleț.

...și la Lălești

Țărăni muncitori cu gospodărie individuală din satul Fîntînele, comuna Lălești, raionul Birlad, s-au convins de avantajele în comun. Astfel, în satul Fîntînele, a luat ființă un de mult gospodăria agricolă co-

lectivă „23 August”. În care au intrat 35 familii de țărani muncitori cu 100 de ha teren.

VASILIU VICTOR
corespondent

Succese dar si deficiente

Festivalul filmului pentru sate s-a inchis...

...nilor trasate de Plenara C.C. al P.M.R. din 26-28 noiembrie 1958...

...spirit de raspundere in ce masura mai sint utile unele jurnale agricole realizate cu citiva ani in urma...



In momentul de fata lucrurile nu se potec asa...

...Lucian CURSARU

Brigada artistica din Modelu



In comuna Modelu, raionul Calarasi, activeaza in cadrul caminului cultural o brigada artistica...

Foto: AGERPRES

Teaga teoria cu practica

In cadrul Centrului scolar agricol din orasul Curtea de Arges...

...barea pomicele, pomologice si botanice, precum si colectii de plante si seminte...

ION COTOI corespondent

Vor apare in E.A.S.S.

BANITA P.—TEHNICA PEPINIERISTICA VITICOLA, E.A.S.S.

In aceasta carte sint descrise lucrarile necesare organizarii si infintarii unei pepinieri viticole...

PAULIAN FLORIAN si alții—PROTECTIA PLANTELOR, E.A.S.S.

Lucrarea cuprinde in cele circa 800 de pagini descrierea si combaterea celor mai de seamă boli si daunatori ai plantelor agricole cultivate...

Noi „prieteni ai cartii“

Ca un rezultat al preocupării comitetului raional U.T.M. Vaslui, regiunea Iasi, numărul concurenților la concursul „Iubii cartea“ si cel al purtătorilor de insignă crește continuu...

TEOHARI OPREA

Cum se desfășoară contractările in raionul Satu Mare

Încă din luna decembrie, in raionul Satu Mare a început munca pentru incheierea contractelor privind livrarea produselor agricole din recolta anului 1959...

...contractat și gospodăriile agricole colective. Cea din Căraseu, de pildă, a contractat peste plan 80 de tone.

...Cu producătorii individuali problema contractărilor s-a prelucrat pe circumscripții electorale de către deputații. Astfel, pregătirea, acțiunea de contractare a produselor agricole s-a desfășurat cu succes in numeroase comune și unități agricole.

...In zilele ce urmează, in întovărășiri-le rămase in urmă se vor organiza noi adunări generale pentru a se discuta problema contractărilor. In aceste adunări se vor prezenta toate hotărârile ale Comitetului de Ministri care îmbunătățesc sistemul de contractări la o serie de produse agricole in sensul măririi avantajelor pe care le au producătorii agricoli.

...Rezultatele de până acum ale unităților agricole cooperatiste frunțează, pe care le are raionul ne îndreptățesc să afirmăm că-n scurt timp planul de contractări va fi nu numai îndeplinit, dar și depășit la majoritatea produselor agricole.

...In privința flozii-soarelui trebuie spus că unitățile cooperatiste din raion luptă cu multă energie pentru îndeplinirea sarcinii trasate agriculturii de către Plenara din noiembrie 1958 a C.C. al P.M.R. Un exemplu nădejer în întovărășirea amintită—cea din Doba—care va livra statului cu aproape 30 de vagoane mai multă flozică-soarelui decit avea prevăzut prin plan. Pe întregul raion, numărul întovărășirilor care și-au depășit sarcinile la contractările de flozică-soarelui trece de 30. Multă flozică-soarelui peste plan au

Coresp. M. SCHWARZHOFF președintele Comitetului executiv al statului popular raional Satu Mare

Cu planul anual aproape îndeplinit

Eu, tovarăși, n-am pus pină acum mâna pe condei să scriu la gazeta. Am citit in ziarul dumneavoastră că unii țărani dintr-un sat au predat cotele obligatorii de carne și pe trimestrul al doilea. Cinsti lor! Ei poate o să mă facă pe mine, Ioan Gorea din satul Milășel, corespondent de presă că mă simt dator să scriu despre conținutul meu. Dinșii au predat cotele obligatorii de carne și pe trimestrul trei. Și chiar pe trimestrul patru, că

...satul nostru (se află in raionul Sărmașă—N.R.) a îndeplinit planul anual la predarea cotelor in procent de 99 la suta. Evidențiat? Păi dacă aceste obligatorii de carne și pe trimestrul al doilea. Cinsti lor! Ei poate o să mă facă pe mine, Ioan Gorea din satul Milășel, corespondent de presă că mă simt dator să scriu despre conținutul meu. Dinșii au predat cotele obligatorii de carne și pe trimestrul trei. Și chiar pe trimestrul patru, că

IOAN GOREA corespondent

Din sălile tribunalului

Au prejudiciat averea gospodăriei colective

Gospodăria agricolă colectivă din comuna Crucea, raionul Călărași, avea o plantație de puiți care era mult apreciată și laudată de tehnicienii agricoli și de cetățenii din comună și împrejurimi. Pe drept cuvânt, colectivității se mîndreau cu plantația de puiți.

Ioan, Vlad Gheorghe, Duca Vasile și Rotaru Ion au început să facă scandal, au sărit la bătaie și chiar au lovit pe Pană Vasile și pe Toma Vasile. Fermele și copiii au fugit speriați, iar hora n-a mai putut continua.

Deoarece huliganii mai fuseseră amendați de cîteva ori pentru perturbarea liniștii publice, Tribunalul popular Adjud l-a condamnat la cîte 2 ani închisoare. Sentința a rămas definitivă.

Falsificatori, delapidatori

In cadrul S.M.T.-ului Tătăraștii de Jos, raionul Olteni, s-a înființat pentru deservirea salariiților, un magazin de desfacere unde a fost instalat ca gestionar Ghiță Voicu.

Profitind de lipsă de vigilență și control din partea conducerii S.M.T.-ului și a cooperativei de care depindea, susnumitul a sustras prin falsificări de acte și delapidări suma de 6.670. Susstragerea s-a înlăptuit cu complicitatea lui Mihai Cococaru, contabilul cooperativ. Gestionarul necinstit a fost sancționat cu 4 ani închisoare, iar complicele său la 2 ani închisoare. Sentința e definitivă.

Au spart hora

Cu ocazia unei hore organizată in satul Fofaza, raionul Adjud, numitul Rotaru Vasile împreună cu Grigore

Advertisement for ADAS insurance, featuring a cartoon of a man and a tractor. Text includes 'Numai de n-ar fi ploaie torentială sau grindină!', 'De ce să trăiești cu grijă?', and 'MAI BINE INCHEIE O ASIGURARE FACULTATIVĂ PENTRU CULTURILE AGRICOLE ȘI RODUL VIILOR LA ADAS'.

POSTA REDACTIEI

Din nou s-a strins pe masa noastră un număr însemnat de încercări literare in proza și in versuri, unele mai reușite, altele oglinzind primii pași pe acest drum destul de dificil.

BUREȚA N. ION. Com. Simbottin, reg. Craiova. Reportajul despre gospodăria colectivă din comună nu este izbitul. Nu in împacă cu stilul prețios, înzornat: „Iomana este unul din anotimpurile care contribuie la formarea stării sufletești a țăranelor...“

DRAGOSIN MARIA: Com. Vințul de Jos. Am remarcat un oarecare progres in încercările pe care ni le-ați trimis de astă dată. Poezia „După ploaie“ are sensibilitatea și optimismul pe care le-am mai apreciat și altă dată. Cu mai multă experiență și discernământ artistic ați putut să o realizați in întregime.

Sărac in conținut, reportajul suferă de un exces de vorbărie, cu intenție de polezire care i-a răpit orice posibilitate de refacere. Despre pozițiile dv. vom reveni in curînd.

MIHAIL MICLE: Secția agricolă Hirșova. In alară de faptul ca ne-a sosit cu înțiriere, încercarea dv. era in întregul ei inegal realizată. Bunaoră încurajarea istorică de la început nu era potrivită unei asemenea urări. Era suficient să vă referiți la realitățile satului nostru, ale celui Dobrogean.

La viitoarea „Postă a redacției“ vom răspunde următorilor cititori: Ion Brăgheș, M. Dorobanțu, T. Damaschin, C. Nițescu, Mihail Micle, Haralambie Lupu.

Subliniem însă că am înțilnit și multe versuri reușite, ceea ce dovedește că puteți da lucrări și mai bune, mai încheiate.

Piesă in trei tablouri și un epilog neprevăzut... de către „actori“.

BAGIA D. NICOLAE, colectivist—com. Beșenova Nouă. Ne face impresia că nu citiți ziarul nostru, altfel ați fi observat ce anume am remarcat la primele poezii (vezi ziarul nr. 493 din 16 I. 1959).

Personaje principale: Rău Dumitru, director la gospodăria de stat Murgino, regiunea Iași; Dumitru Leifer, Zugravu Constantin, Gidei Gheorghe și Maria Chiroșcă—rude ale directorului, un inspector de la Trustrul Gostat Iași; mai mulți muncitori.

ULTIMA ÎNCERCARE trimisă intitulată „Steaua sovietică“ are același slăbiciuni ca și celelalte. Nu e poezie, ci o cuvîntare făcută să rimeze. Apreciez bunele dv. intenții, sentimentele sincere care vă îndeamnă să luați condeiul pentru a saluta in versuri o mare victorie a Uniunii Sovietice, a lagarului socialist. Faptul că nu aveți experiența necesară pentru a verifica și construi imagini poetice, vă împiedică in mod hotărîtor să realizați progresele așteptate. Încă odată vă sfătuim să folosiți pentru exprimarea ideilor și sentimentelor dv. modelul poeziei populare. Ați aveți astfel mai multe posibilități de izbîndă.

...se desfășoară in biroul directorului gospodăriei de stat. RAU: Aaa, bine ați venit. LEIFER: Bine că... ne-ai găsit și noua cite o slujbă... RAU: Păi doară știți și voi că singlele opă nu se face. Dacă altii nu vă primesc in nici un loc, v-am făcut eu cite un locșor, aici, v-am da-ia imi sînteți neamuri. ZUGRAVU: Sa trăiești nene și la mai mare! CHIROȘCA: Și o să vezi că n-o să-ți pară rău de loc. RAU: Pe tine Leifer, te am numit brigadier viticol; pe tine Zugravu, te pun decemdată administrator la cantină; fie Gidei, care mi-ești ca și neam, îi încredințez vacile cu lapte; pe tine Mario, te numesc responsabilă bucatăriei.

CEL PATRU IN COR: Pentru tovarășul director de trei ori ural RAU: Să nu uitați nici un moment, că situația voastră mie mi-o datorăți.

...are loc in ograda gospodăriei. LEIFER (care e „afumat“ cum trebuie). Ce, zice careva că... hici n-a primit palele?! UN MUNCITOR VITICOL: Da,

...zicem. Te fii numai de beție in loc să vezi ce materiale ne trebuie in vie. LEIFER: Auzi ticăloșii, hici! Parcă... hici beau din vinul lor, nu ai gospodărie. ALT MUNCITOR: Nici la livadă nu ai luat măsuri de protecția pomilor. D-ata i-au ros iepurii. LEIFER: Și ce?... hici... v-au ros pe voi? ZUGRAVU: Ce aveți măi cu Leifer, hai? Ia ascultă aici comanda la mine, Dreepții!

...MUNCITOR: Drepti sîntem cînd vă spunem și du... că de cînd ați trecut contabil trebuie să așteptăm plata zile-de-a rîndul. Nu știți să faceți măcar o situație. ZUGRAVU: Pții, intr-adevăr ce situație! Să se atînga de mine niște... aștia care... Aaa! Trebuie să-i chemăm aci pe... LEIFER: Hic... pe tov. director. ZUGRAVU: Bine zici (strigă). Mario! Unde-i mă, bucatăreasa? UN MUNCITOR: E ocupată. ZUGRAVU: La cantină? ALT MUNCITOR: La cei 18 porci ai tovarășului... LEIFER: Hici... director. GIDEI: (care a alergat in ajutorul rudelor) Las' că-i dau eu de urmă. UN MUNCITOR: Tu mai bine ai da de mîncare vacilor. Că de vîrednic ce ești, stai vitele flămînde, iar planul la lapte stă și el...

TABLOUL III. RAU: (către muncitori). Da. Să știți că nu am admî să-i dejămați. Nici pe Leifer, nici pe Zugravu, nici pe Gidei, nici pe Maria. Sînt aleși de mine... UN MUNCITOR: Pe sprinceană! RAU: Leifer de pildă, ați văzut cit se zbate și cit umbă... AL. RAICU

TABLOUL II. ...are loc in ograda gospodăriei. LEIFER (care e „afumat“ cum trebuie). Ce, zice careva că... hici n-a primit palele?! UN MUNCITOR VITICOL: Da,

TABLOUL I. ...se desfășoară in biroul directorului gospodăriei de stat. RAU: Aaa, bine ați venit. LEIFER: Bine că... ne-ai găsit și noua cite o slujbă... RAU: Păi doară știți și voi că singlele opă nu se face. Dacă altii nu vă primesc in nici un loc, v-am făcut eu cite un locșor, aici, v-am da-ia imi sînteți neamuri. ZUGRAVU: Sa trăiești nene și la mai mare! CHIROȘCA: Și o să vezi că n-o să-ți pară rău de loc. RAU: Pe tine Leifer, te am numit brigadier viticol; pe tine Zugravu, te pun decemdată administrator la cantină; fie Gidei, care mi-ești ca și neam, îi încredințez vacile cu lapte; pe tine Mario, te numesc responsabilă bucatăriei.

CEL PATRU IN COR: Pentru tovarășul director de trei ori ural RAU: Să nu uitați nici un moment, că situația voastră mie mi-o datorăți.

...are loc in ograda gospodăriei. LEIFER (care e „afumat“ cum trebuie). Ce, zice careva că... hici n-a primit palele?! UN MUNCITOR VITICOL: Da,

...zicem. Te fii numai de beție in loc să vezi ce materiale ne trebuie in vie. LEIFER: Auzi ticăloșii, hici! Parcă... hici beau din vinul lor, nu ai gospodărie. ALT MUNCITOR: Nici la livadă nu ai luat măsuri de protecția pomilor. D-ata i-au ros iepurii. LEIFER: Și ce?... hici... v-au ros pe voi? ZUGRAVU: Ce aveți măi cu Leifer, hai? Ia ascultă aici comanda la mine, Dreepții!

...MUNCITOR: Drepti sîntem cînd vă spunem și du... că de cînd ați trecut contabil trebuie să așteptăm plata zile-de-a rîndul. Nu știți să faceți măcar o situație. ZUGRAVU: Pții, intr-adevăr ce situație! Să se atînga de mine niște... aștia care... Aaa! Trebuie să-i chemăm aci pe... LEIFER: Hic... pe tov. director. ZUGRAVU: Bine zici (strigă). Mario! Unde-i mă, bucatăreasa? UN MUNCITOR: E ocupată. ZUGRAVU: La cantină? ALT MUNCITOR: La cei 18 porci ai tovarășului... LEIFER: Hici... director. GIDEI: (care a alergat in ajutorul rudelor) Las' că-i dau eu de urmă. UN MUNCITOR: Tu mai bine ai da de mîncare vacilor. Că de vîrednic ce ești, stai vitele flămînde, iar planul la lapte stă și el...

TABLOUL III. RAU: (către muncitori). Da. Să știți că nu am admî să-i dejămați. Nici pe Leifer, nici pe Zugravu, nici pe Gidei, nici pe Maria. Sînt aleși de mine... UN MUNCITOR: Pe sprinceană! RAU: Leifer de pildă, ați văzut cit se zbate și cit umbă... AL. RAICU

ÎN LUMINA PLANULUI DE PRODUCȚIE

Muncă însuflețită, rezultate tot mai bune

Lund în discuție prevederile planului de producție pentru anul 1959, colectivitățile din Beștepe, raionul Tulcea s-au angajat ca anul acesta să obțină rezultate mult mai mari decât în anul trecut. Astfel, de pe cele 3.212 ha cultivate, s-a recoltat în medie la ha, la grâu 2.000 kg., porumb 3.000 kg., boabe, floarea-soarelui 1.300 kg., la sfeclă de zahăr 15.000 kg., orz de toamnă 1.300 kg., cartofi timpurii 10.000 kg., cartofi de toamnă 15.000 kg., la inul pentru ulei 600 kg., la muștar 400 kg., fasole 600 kg., sfeclă furajeră 20 tone, porumb pentru siloz 15.000 kg., legume — varză de primăvară 8.000 kg., varză de toamnă 15.000 kg., roșii timpurii 12.000 kg., roșii târzii 25.000 kg., ardei 4.000 kg., castraveți 3.000 kg., vinete 15.000 kg., morcovi 18.000 kg., ceapă de arpagic 6.000 kg.,

Tot înainte

Mergând pe calea consolidării rezultatelor de până acum și-a continuat dezvoltarea gospodăriei colectivității din satul Viziru, raionul Filimon Sîrbu, au prezăcut în planul de producție pe acest an să realizeze un venit de 1.052.000 lei față de 500.000 lei din anul trecut. În acest scop, ei au hotărât mărirea suprafeței cultivate cu sfeclă de zahăr de la 34 ha la 50 ha din care 10 ha irigați, a floării-soarelui de la 40 ha la 60 ha, Grânda de legume va avea în acest an suprafața de 20 ha, lucerniera 40 ha (care urmează să fie irigată ca și porumbul pe suprafața de 20 ha). De asemenea, colectivității au hotărât extinderea suprafeței cultivate cu orz de la 20 ha la 30 ha. Suprafața culturilor irigate va crește de la 20 ha la 120 ha.

Să învățăm din experiența anului trecut

În vederea aprovizionării populației cu cantități sporite de ouă și carne de pasăre, gospodăriile agricole de stat sînt datorate să mărească în acest an efectivele de păsări, să producă circa 3.500.000 de ouă și boboci de o zi, să livreze 1.700 tone de carne de pasăre și 33.500.000 bucăți ouă.

În anul trecut, o serie de gospodării de stat au obținut în sectorul avicol, prin respectarea tuturor măsurilor de igienă și de creștere, rezultate îmbucurătoare. Astfel, gospodăriile agricole de stat Mintia-Hunedoara, Moșteni-Constanța, Bucurieni-București, Florești-Galați și altele, și-au realizat și chiar depășit planul la ouă și carne de pasăre.

Din păcate, au fost și unele gospodării de stat care n-au dat atenția cuvenită aplicării regulilor sanitare-veterinare în creșterea păsărilor, fapt care a dus la pierderi însemnate. Pentru ca greșelile săvârșite în anul trecut să nu se mai repete, s'ocotim necesar să așezăm atenția asupra respectării unor importante măsuri și reguli de igienă în fermele avicole.

Este știut faptul că supraîncălzirea adaposturilor cu păsări la diferite vârste aduce mari neajunsuri urmate de pierderi datorită stricării aerului cu bioxid de carbon, insuficienței mișcării a pulilor și a păsărilor, greutății în alimentarea și adaptarea etc. Desi erau cunoscute aceste reguli, unele gospodării de stat, ca de exemplu, „Avicola”-Bacău și altele, au introdus anul trecut în puierniște și la baterii un număr aproape dublu de pui decât cel admis. Ca urmare, aproximativ 8.000 de pui au pierit de polivitaminose și rahitism, iar restul au fost atacați de pesta aviari.

Pe lângă respectarea normelor privind populația adaposturilor de păsări și pui, asigurarea aerului proaspăt printr-o bună ventilație este de asemenea o regulă importantă de igienă. În acest scop primăvara aerului în adapost trebuie făcută de cel puțin 6 ori vîră și de 2-3 ori iarna în timp de o oră. Reglarea vitezei de primăvară și de iarnă se face prin deschiderea orificiilor de admisie și evacuare a aerului. Nefolosirea ventilației în timpul cînd îngrijitorul părăsește lucrul face

ca atmosfera din adaposturi să se viciete cu bioxid de carbon și gaze provenite din fermentația gunoierului, cu vapori de apă etc. Într-o asemenea atmosferă se dezvoltă și se înmulțesc cu ușurință numeroși microbi și paraziți, iar organismul păsărilor slăbește căzînd ușor pradă bolilor.

Pentru a face o creștere rațională a păsărilor, o grijă deosebită trebuie dată asigurării corespunzătoare a utilajului pentru alimentație și adăpare ca și folosirii lui igienice. Pentru 1.000 de păsări, bunăoară, sînt necesari aproximativ 14 metri de alimentație și încălzire care trebuie făcute în așa fel încît să se asigure necesarul de apă caldă.

Pentru a face o creștere rațională a păsărilor, o grijă deosebită trebuie dată asigurării corespunzătoare a utilajului pentru alimentație și adăpare ca și folosirii lui igienice. Pentru 1.000 de păsări, bunăoară, sînt necesari aproximativ 14 metri de alimentație și încălzire care trebuie făcute în așa fel încît să se asigure necesarul de apă caldă.

Unele aspecte ale dezvoltării sectorului avicol în gospodăriile agricole de stat

Încît să aibă acces la ele de odată majoritatea păsărilor. Pentru a se reduce risipa de furaje se recomandă să se umple numai pe jumătate igheburile. De asemenea, asigurarea apei la o temperatură potrivită este foarte importantă în creșterea păsărilor. Cu toată stîm că nevoia de apă a păsărilor crește o dată cu vârsta, producția și temperatura mediului. Față de 2 gr apă zilnic cît este de ajuns pentru un pui de o zi, consumul se ridică la 33 gr de apă pe zi pentru un pui de 15 zile. Mărirea temperaturii în puierniște sau hală peste 21 de grade atrage după sine o creștere progresivă a consumului de apă, astfel încît la temperatura de 32 de grade, consumul de apă se dublează față de acela de la temperatura de 21 de grade. Un exemplu rău în asigurarea corespunzătoare cu utilajul de alimentare și adăpare a păsărilor lău dat anul trecut gospodăria de stat Pantelimon-București, „Avicola”-Bacău și Rîmnicul Sîrbu-Ploiești. La ferma avicolă a gospodăriei Pantelimon, unde exista un adevărat focar de coccidioză, laptele, hrana și apa se administrau pulilor în vase deschise.

Într-o fermă avicolă o deosebită importanță o are și asigurarea curățeniei și uscăciunii asternutului. Se poate folosi cu bune rezultate asternutul permanent, semipermanent sau patul cald cu condiția ca zilnic să se astearne peste gunoi un strat uscat de paie tocate mărunț.

În scopul obținerii unor rezultate bune în creșterea păsărilor, o grijă deosebită trebuie acordată asigurării unor

rații alimentare echilibrate și complete, suplimentate în antimpul frigurilor cu vitamine și săruri minerale. Este necesar ca hrana să fie variată, să conțină substanțe proteice în raport cu vârsta și producția de ouă. Din alimentația pulilor nu trebuie să lipsească laptele, drojdia de bere, sărurile minerale, vitaminele de creștere B2, B3, B9, acizii aminati etc.

Pentru a se asigura necesarul de calciu, în hrana păsărilor ouătoare se va da zilnic în medie cîte 8-10 grame de calciu pentru fiecare pasăre în perioada de ouat intens. În același scop, este bine să se administreze în rație lucernă și să se folosească pe scară largă creșterea păsărilor în tabere de vară.

Pe lîngă cele amintite, controlul circulației persoanelor în fermă este o măsură care nu trebuie neglijată. În ceea ce privește personalul fermei, acesta trebuie controlat pentru a nu aduce alimente sau păsări bolnave care ar putea transmite diferite boli. La gospodăriile agricole de stat „Avicola”, Bacău și Stupini din regiunea Stalin, prin respectarea acestei măsuri s-au înregistrat pierderi însemnate. Pentru a preveni pierderile în fermele de păsări trebuie cercetată permanent și cu atenție starea sanitară a păsărilor din localitățile vecine.

Distrugearea cadavrelor este o măsură de care trebuie să țină seama lucrătorii din fermele avicole. De asemenea, dezinfecția profilactică periodică după scoaterea la tăbăciră sau înainte de introducerea păsărilor la iernat, ca și după schimbarea fiecărei serii de pui din puierniște, trebuie să fie asigurată în orice fermă de păsări. Exemplele rele petrecute la gospodăria de stat Peris din regiunea București, ca și acela înfățișat la gospodăria de stat Puchenii Mari, regiunea Ploiești, care au avut pierderi datorită căpușelor și ploșnițelor nu mai trebuie repetate.

Un mijloc eficient de sporire a producției de ouă îl constituie și dehelmințizarea periodică a păsărilor. O grijă deosebită trebuie să acorde cadrele veterinare efectuării la timp a vaccinărilor preventive, a sanărilor și îndemnizării fermelor avicole la tifosul, litoroza, leucocze etc.

Respectînd măsurile și regulile igienice, gospodăriile de stat, cu sprijinul trusurilor regionale, vor putea să lichideze deficiențele care mai există în unele locuri și să realizeze sarcinile de producție în acest an, atît la efective, cît și la producția de ouă și carne de pasăre.

Dr. M. STANESCU
din Departamentul Gostat



Iată-o pe Olimpia, fata ciobanului Ion Zoric, mîngîind cu delicatețe un miel. Ca mine tîta din fotografie va fi o ciobăniță pricepută. Pîna atunci gospodăria colectivă din Stănești, raionul Giurgiu, care și-a triplat efectivul de animale intr-un an, va ajunge și mai bogată.

Pentru îmbunătățirea raselor de oi cu lînă fină și semitînă

În gospodăriile de stat din întreaga țară, lătarile la oi sînt în plină desfășurare. Pînă zilele trecute, s-au obținut 54.658 de miei. Numai în unitățile din cadrul Trusului Gostat Constanța s-au obținut 25.500 de miei, cele din regiunea Craiova aproape 5.000, Oradea 3.560, Stalin 6.750 etc. Ca urmare a măsurilor luate încă din toamna trecută de către Direcția generală zootehnică din Departamentul Gostat (însămînțirile artificiale făcute mai deversim) fătările la oi în unitățile din unele regiuni s-au efectuat în lunile ianuarie și februarie. În acest an, metoda fătărilor timpurii va fi extinsă în toate gospodăriile de stat unde există condiții foarte bune pentru adăpostirea oilor în timpul iernii.

Totodată, se va continua acțiunea de merinozare în gospodăriile de stat din regiunile Constanța, Galați, București și Timișoara, prin montarea oilor spanci și țigăi cu berbeci merinos aduși din regiunile Baia Mare și Oradea, unde în gospodării de stat sînt numai oi din această rasă. Tot în acest scop, se vor aduce berbeci de mare productivitate de lînă din U.R.S.S. care vor intra la mînt în gospodăriile de stat, în toamna acestui an.

O nouă metodă pentru traterea brăzdarilor

În acest an, în 200 de gospodării de stat din țară se va introduce metoda de tratare cu granule de ferolaj în teren. D.G.A.D.-ul va pune la dispoziția gospodărilor cantitățile necesare de ferolaj (compus din siliciu de fontă, crom, mangan, siliciu) ca și celelalte materiale necesare: electrozi de grafit, borax etc. De pe acum, în gospodăriile de stat din regiunea Timișoara s-au și repartizat 1.000 kg. de ferolaj. În scopul aplicării acestei metode, 93 de sudori din diferite gospodării de stat au luat parte la un instructaj practic ce a avut loc la București.

LA S.M.T. SIBIOARA

De la 12.245, la 1.082.191 lei

Acum cîteva zile, tov. Radu D. Radu, contabilul gospodăriei „1 Iunie” din comuna Florica, raionul Pogonele, regiunea Ploiești, îmi spunea: — Ba înființarea gospodăriei a fost foarte grea, n-am avut aproape nimic, a trebuit să facem totul. Gospodăria a luat ființă în anul 1950 cu o suprafață de 175 ha, 52 familii și un fond de bază de 12.245 lei. După 7 ani, fondul de bază a crescut — în 1957 la 849.074 lei, iar numărul familiilor a crescut a 97. În anul 1958, numărul familiilor a crescut la 142, suprafața de teren agricol la 415 ha, iar fondul de bază la 1.082.191 lei. Cu tot timpul secetos de anul trecut, gospodăria a obținut în medie la hectar 1.900 kg. grâu, 1.448 kg. floarea-soarelui și 30.000 kg. sfeclă de zahăr, mai mult cu 45 la sută decît țărani muncitori cu gospodării individuale.

Succese de seamă au obținut colectivitățile în creșterea animalelor. Planul de perspectivă întocmit în urma constatării de la Constanța a fost realizat. Numărul vacilor a crescut de la 8—17, iar al scoarolelor de la 15—36. Producția sporită și veniturile bănești au făcut posibil ca la fiecare zi-muncă colectivității să primească 4.350 kg grâu, 4 kg porumb, 0,890 kg floarea-soarelui, 0,425 kg zarzavat, 20 kg paie-coceni și nutreț și altele.

Pentru anul acesta colectivității și-au propus să obțină următoarele produse la hectar: 1.900 kg grâu, 3.500 kg porumb, 2.000 kg floarea-soarelui pe 20 ha și 30.000 kg sfeclă de zahăr pe 10 ha. O mare atenție se va acorda în anul acesta dezvoltării sectorului zootehnic. Numărul vacilor va ajunge la 23 capete, iar producția de lapte de vacă va depăși 2.200 litri, iar cea de lînă va fi de cel puțin de 4,6 kg pe cap de oaie.

Anul acesta gospodăria a contractat cu statul 44 tone grâu, 35 tone porumb, 60 tone floarea-soarelui, 27.000 litri lapte, 555 kg lînă și altele.

V. JURESCI
corespondent

Se ridică o nouă construcție



Echipa de dulgheri din gospodăria colectivă din Maglavit, regiunea Craiova, lucrînd la construirea unui nou adapost pentru utilajul colectiv. Foto: AGERPRES

CIOBANUL gospodăriei

— E un colectivist de ispravă, tov. Stan Rugină — spunea președintele gospodăriei colective „Maxim Gorki” din comuna Gheorghie Lazăr, despre ciobanul gospodăriei.

L-am înfățișat mai apoi pe tov. Stan la cooperativa din sat, unde venise cu un pui de cioban să ridice sare pentru oi. E un om trecut de 50 de ani, dar pare încă tînăr. A intrat în gospodărie acum 9 ani. În acest timp el a îndrăgît și mai mult meseria de cioban.

În 1950 gospodăria avea numai 22 de oi. Peste un an a mai cumpărat 200. Astăzi turma gospodăriei numără 1570 de oi, iar pînă la sfîrșitul anului va crește la 2.000. Ciobanul a îngrîișit și hrănit bine turma gospodăriei, obținînd an de an producții mari de lînă și lapte.

Tov. Stan este nelipsit din mijlocul ciobanilor. Acum în timpul fătărilor el merge noaptea prin cele două lămurii să vadă dacă tovarășii săi de muncă aplică după recomandările lui tăbățele cu numărul matricol al mamei la mieii noi născuți ca să se cunoască originea sau dacă se ține o evidență strictă în registrul existent la fiecare turmă în parte.

Multe lucruri bune a făcut ciobanul gospodăriei din comuna Gheorghie Lazăr. De pildă, el a făcut o experiență reușită cu înfărcarea mieștelor la o greutate mai mare. Astfel, o mieștuță înfărcată la greutatea de 20 kg a dat 2,800 kg lînă, iar o alta, înfărcată la 12 kg, a dat numai 1,600 kg de lînă. El a arătat colectivității că

prima mieștuță a supt 10 litri lapte mai mult ca a doua, ceea ce înseamnă că s-a cheltuit cu ea 20 lei mai mult decît cu a doua. În schimb prima mieștuță a dat cu 1,200 kg. mai mult lînă, ceea ce înseamnă că a adus un venit de 66 lei. Scăzînd din acești bani suma de admisie de cît costat laptele supt de mieștuță rămîne pentru gospodărie un venit net de 44 lei. De aceea, colectivității au aprobat ca mieii gospodăriei să fie înfărcăți numai cînd ajung la greutatea de 19-22 kg fiecare.

În anul trecut, mieștelele gospodăriei, înfărcate în acest fel, au dat o producție mare de lînă. Astfel, 5 mieștele au dat cîte 5,100 kg lînă semifiată, 6 mieștele cîte 4,800 kg lînă, 19 mieștele cîte 4,200 kg lînă, 39 mieștele cîte 3,800 kg, 40 mieștele cîte 3,700 kg, iar restul cîte 3,500 kg lînă.

Prin hărnicia și pricepera ciobanului, s-a reușit ca în numai 5 ani prin înfrățirea oilor țigăi cu berbeci merinos de Palas gospodăria să-și creeze un nucleu de 1.080 oi spanci, 150 oi merinos și numai 304 țigăi. Anul trecut gospodăria colectivă a reușit să vîndă statului lînă spancă semifînă, merinos și țigăie, în valoare de 125.975 lei în afară de cele 780 kg ce s-au împărțit la ziua-muncă.

Acestea sînt cîteva din faptele și munca tov. Stan Rugină, pentru care, colectivității din comuna Gheorghie Lazăr, raionul Sîrbia, îl stimează, mîndrindu-se cu ciobanul gospodăriei lor.

I. GH.

Contribuția legumicultorilor gospodăriei de stat

Gospodăria agricolă de stat Oradea cultivă anul acesta legume și zarzavaturi pe o suprafață de 60 de hectare. Situația într-un centru de mare consum cum e Oradea, gospodăria aduce o contribuție de seamă la aprovizionarea oamenilor muncii cu legume și zarzavaturi proaspete. În ultima ședință a organizației de partid din gospodărie au fost analizate posibilitățile pe care le are gospodăria pentru sporirea producției în sectorul legumicol. Comisiunii au ajuns la concluzia că fiecare hectar de grădină poate da peste plan 4.500 de kg de zarzavaturi. Concluzia lor, rezultat al unei analize temeinice, a fost însoțită de toți muncitorii sectorului legumicol.

Pe terenul arat la 25—27 de cm în toamnă au fost transportate mari cantități de îngrășăminte. La un hectar revin 60 de tone de îngrășăminte naturale. În timpul irigației se vor da îngrășăminte chimice la firul apei.

Pînă acum au fost repicate răsădurile pentru legume timpurii cultivate pe o suprafață de 3.000 de m.p. Au fost înăsămînțite răsăduri timpurii și de mare productivitate.

S-au luat astfel toate măsurile ca gospodăria de stat Oradea să livreze statului pentru consumul oamenilor muncii peste 1,2 milioane kg de legume și zarzavaturi proaspete.

A. CIUPE
corespondent

SEMNUL PRIMĂVERII

Dumitru Nicola din comuna Grădinar, raionul Drăgășani, căruia consădenii li zic moș Litache parea alt om. Se însenăna și a-cum zîmbea. După ce ascuțea cu a-terție poarta medicului veterinar care-i spunea că să-i dea bolii de mîncare, plecă spre casă îndemnîndu-și cu palma vita care mergea încet.

— De-acum nu mai am grijă, dacă i-a făcut injecția, scapă, zise el, căuțînd samînță de vorbă. Intr-un tirziu vorbi că pentru sine: — Altă dată mureau și oamenii cu zile da-poi vitele. Unde se pomenea prin sate doctori veterinari? Erau cîțiva la orașe care — îngrîjeau cai și cîini boierilor. Vitele noastre era uai de capul lor, cadeau pe bătătură și piereau ca muștele. Ele mureau și omul oai de capul lui, plîngea lîngă vita moartă.

— Așa-i că de cînd aveți dispensar veterinar în sat nu mai mor vitele? Li dau eu bici la vorbă.

Moș Litache mă privi mirat, apoi zîmbi ca omul care știe multe și-abia aștepta să fi te spîna.

— Ba mai mor și-acum tovarășe. Numai că mor din proștia oamenilor care mai cred în babe ca cei de pe vremea bîntucului. Unii în loc să aducă vita bolnavă la dispensar, ori să cheme doctorul a-casă, dau jura la cîte-o babă.

— Văzînd că mă mir de cele spuse, moș Litache vine repede cu pîlde.

— Boii lui Ion Teneza mîncaseră lucernă și s-au umflat cît butilile. Ion Teneza în loc să fugă cu ei la dispensar ori să cheme doctorul, i-a dus la girli să-i ude cu apă. Cum am aflat de necazul lui m-am

das și i-am spus doctorului. Doctorul a dat jura la matul girlei, dar n-a mîs pusut saliva decît a avut bou, pe celălalt l-a găsit mort. Alt gospodăru, Ion M. Voicu, a mînat la rădăcina un bou pînă ce-a căzut, dar nu l-a dus la doctor decît după patru zile. Pînă la dispensar bou a murit.

Moș Litache a făcut. Privirea lui mută parcă mă întreba: Vezi că din prostia oamenilor mai mor vite și tu doctorul în comună?

Am stat mult de vorbă cu medicul veterinar Ion Nicolae.

— Aici la sat nu prinde decît exemplul viu, concret. Exemplul pe care omul să-l vadă și să-l pipăie, mi-a spus el. Avem aici în comună un centru școlar agricol cu profesori și personal de serviciu. Toți au pe lîngă gospodăriile lor păsări. La centrul școlar sînt peste 2.000 de găini. Toate aceste păsări au fost înfărcate contra pestei aviare. Au mai fost înfărcate păsările și la unii gospodări din comună. Cînd s-a juit molima nici o pasăre din cele injectate n-a murit. Cele care n-au fost vaccinate s-au prapădit. Pînă mai anul trecut, porcii mai erau caștrați clandestin. Dar nepricepera nu iartă. Cîțiva gospodări au rămas fără porci. Din pînănsa lor au tras mulți înduădură. Acum munca la dispensar s-a îndoi și intruți, dar nimeni nu se plînge.

Discuția noastră s-a întrerupt. În curtea dispensarului a intrat Gheorghie Neguț cu un porc dotofan. Medicul veterinar Ion Nicolae a ieșit să-l vadă. Pe masă în birou dispensarului am găsit un girloț, un fel de plan de lucru. L-am citit și l-am cercetat cu a-

Reducerea prețului de cost - obiectiv de seamă

S.M.T.-urile din regiunea Constanța au încheiat activitatea anuală în trecut cu un rodnic bilanț. Planul anual de producție a fost îndeplinit în proporție de 117,29 la sută. Pe fiecare tractor convențional s-au realizat cîte 415 hantri, cu 63 hantri peste prevederi. Totodată prețul de cost al lucrărilor a fost mult redus. Astfel, față de planul de 131,95 lei, fiecare hantru costă numai 105,86 lei, deci s-a înregistrat o reducere de 26,09 lei pe hantru. Economii globale, depășind suma de 28.000.000 lei,

SPECIFICAȚII	CHELTUIELI		PREȚ DE COST	
	PLANIFICATE	REALIZATE	PLANIFIC.	REALIZAT
CARBURANTI SI LUBRIFIANTI	1.083.308	862.029	25,01	19,90
REPARATII TRACTORARI SI MASINI	3.474.955	2.484.884	78,84	56,44
SALARII PERS. DIRECT PRODUCTIV	1.745.682	1.383.774	26,45	31,95
SALARII PERS. AD-TIV SI TEHNIC	348.293	303.407	8,04	7,00
SALARII ING. G.M.C.	168.075	157.912	-	-
CHELTUIELI GOSPODĂREȘTI	245.163	225.931	5,66	5,22
TOTAL lei	6.405.436	5.377.877	144,00	120,51

La obținerea acestor frumose succese au contribuit în bună măsură și mecanizatorii de la S.M.T. Sibioara, raionul Medgidia. Anul trecut S.M.T. Sibioara a realizat 44.326 hantri, depășindu-și astfel planul de producție cu peste 1.400 de hantri. Mecanizatorii s-au îngrîișit ca pe lîngă un volum mare de lucrări, să execute și cît mai multe și mai variate sortimente. Așa, de pildă, lucrările de prăsit, selectat, desfundat etc., lucrări ce nu se executau în alți ani, s-au efectuat în 1958 într-un volum considerabil. Numai prăsitul mecanic bunăoară, s-a făcut de două ori pe suprafața de 5.070 de ha.

Executarea unui volum complex de lucrări agricole de calitate a făcut ca membrii celor 11 gospodării colective din raza de activitate a S.M.T. Sibioara să obțină producții sporite la ha. Colectivitățile din Sibioara, de exemplu, au recoltat în medie la grâu 1.600 kg la ha; cei din Corbu de Jos 2.800 kg porumb boabe la ha etc. Dacă condițiile climatice ar fi fost mai favorabile fără îndoială că și recoltele erau mai bogate. Volumul mare de lucrări mecanizate au fost executate și la un preț de cost scăzut. Iată de altfel cum se prezintă situația prețului de cost al hantrului la sfîrșitul anului trecut.

După cum se vede din tabel, economiile globale se ridică la suma

de 1.027.559 lei, costul hantrului fiind redus cu 23,49 lei. Cele mai mari economii s-au înregistrat la capitelele chețuțelor pentru reparatii (970.071 lei) și carburanții și lubrifiantii (221.279 lei), adică toamii la articolele cu nonderea cea mai mare în componența prețului de cost.

Ceea ce trebuie subliniat în mod deosebit este faptul că la obținerea acestor frumose rezultate a contribuit în mare măsură faptul că munca celor 11 brigăzi de tractoare a fost organizată după principiul

permanentizării. Permanentizarea brigăzilor de tractoare la locul de producție a permis mecanizatorilor S.M.T.-ului să execute reparatiile mai repede, să se evite deplasările în gol. De altfel, faptul că reparatiile din iarna a-

NUMAI CU

LA

LIZ

in

PLIC

PUTEI CISTIGA PE LOC

2000 lei

PLATA MUNCII COLHOZNICILOR IN BRIGADA DE CIMP

Brigada întâia a colhozului „A 40-a aniversare a Revoluției din Octombrie” din tinutul Krasnodar duce o muncă cu rezultate dintre cele mai bune. Ea lucrează peste 2500 hectare de pământ arabil. Brigada obține anual câteva mii de tone de cereale, sfeclă de zahăr, floarea-soarelui și asigură nutrețul pentru două ferme de vite. În această brigadă lucrează în permanență aproape 200 de colhoznici de diferite specialități — agricoli, îngrijitori de animale, tractoriști, combaineri, constructori, fierari, electricieni.

În articolul de față ne propunem să arătăm cum se face evidența și cum se plătește munca colhoznicilor din brigada întâia a colhozului „A 40-a aniversare a Revoluției din Octombrie”.

Plata muncii se face pe baza normelor de lucru elaborate în colhoz. Normele de lucru și de apreciere a muncii sunt elaborate de o comisie specială, din care fac parte agronomi, frunțași în producție, mecanizatori și țărani în vîrstă, cu multă experiență.

Comisia întocmește mai întâi o listă cu toate genurile de lucrări la fiecare cultură, fără a ține seama de diferența de muncă. La porumb, de pildă, se prevăd atât lucrările de însămînțare și recoltare, cât și cele de însulozare, ba chiar și transportarea sacilor la semănătoare, sau umplerea sacilor cu boabe. Ori cât de mică ar fi o lucrare, ca trebuie pusă la socoteala zilelor-muncă și ca atare se cere să fie normată.

Membrii comisiei apreciază cit anume se poate face într-o zi, stabilind pentru fiecare normă o anumită cantitate de zile-muncă. Pentru o muncă calificată, care cere cunoștințe mai mari, ca de pildă, recoltarea cu combina, se socot mai multe zile-muncă; pentru o muncă mai simplă și mai ușoară — mai puține zile-muncă.

După ce se stabilesc normele, ele sunt analizate și apoi aprobate în adunarea generală a colhoznicilor. După aceea normele de lucru și de evaluare a muncii devin lege pentru toate brigăzile și pentru toți colhoznicii și plata muncii se face numai potrivit acestor norme.

Anul trecut în brigada întâia au fost în vigoare normele stabilite în luna martie. Aceste norme se deosebeau mult de normele din anii trecuți. A fost sporită plata la lucrările de bază, ca însămînțarea, însulozarea, recoltarea porumbului. Plata bună și norma de lucru judicioasă la lucrările de bază îi atrag pe colhoznici la lucrările de cîmp. Colhoznicii cei mai sirguin-

ciosi care au lucrat pe cîmp au realizat numai din aprilie pînă în iulie cite 70—217 zile-muncă fiecare. Colhoznicii care au lucrat la însulozări au realizat cite 3—4 zile-muncă într-o zi de lucru.

Tractoriștii care au început să lucreze din aprilie după aceeași drepturi ca și colhoznicii, au obținut și ei succese frumoase. Mulți din ei au muncit cu avînt, fără a ține seama de vremea adesea neprietnică, la însămînțări și la recoltare, depășind norma de lucru de 1,5—2 ori și realizînd într-o lună-muncă de an 450—600 zile-muncă.

În brigada se urmărește cu atenție ca munca fiecărui colhoznic să fie consemnată zilnic și cu precizie. Brigada este împărțită în echipe și toți șefii de echipă îi ajută pe socotitorul brigăzii să facă seara evidența muncii prestate peste zi. În tabăra de cîmp a brigăzii e un panou pe care se înscrie cîștigul zilnic al fiecărui colhoznic.

În anul 1958 brigada întâia a muncit cu mult spor. Ea a obținut 3.300 kg. grâu de toamnă, 2.400 kg. orz de primăvară, 2.800 kg. orz de toamnă, 27—29.000 kg. sfeclă de zahăr la hectar. S-au obținut de asemenea recolte mari la floarea-soarelui și la porumb. Brigada și-a depășit angajamentele în privința recoltelor la hectar.

Brigada a obținut peste plan o mare cantitate de grâu, a cărei valoare se apreciază la 370.000 ruble. 20 la sută din această sumă se repartizează colhoznicilor ca primă pentru recolta mare de grâu. Colhoznicii obțin prime și pentru alte culturi.

Plata corectă a muncii și normele judicioase de lucru asigură o înaltă disciplină în brigada și contribuie la dezvoltarea continuă a colhozului.

V. PALMAN

CRONICA EXTERNĂ

Al III-lea Congres al P. M. U. P.

La Varșovia, în marea sală a Congreselor din Palatul Culturii și Științei, se desfășoară, în prezența a peste 1.400 de delegați și a reprezentanților partidelor frățiești din 41 de țări, cel de-al III-lea Congres al Partidului Muncitoresc Unit Polonez.

La lucrările Congresului ia parte și o delegație a Partidului Muncitoresc Român, în frunte cu tovarășul Petre Borilă, membru al Biroului Politic al C.C. al P.M.R.

Congresul dezbate darea de seamă a Comitetului Central al P.M.U.P., directivele cu privire la dezvoltarea economiei naționale a R.P. Polone în perioada 1959—1965, raportul despre politica partidului la sate, precum și raportul cu privire la modificările în statutul partidului, Congresul va pune

în fața poporului muncitor polonez importanta sarcină ca într-o perioadă de șapte ani, Republica Populară Polonă să depășească din punct de vedere economic unele țări capitaliste.

Problemele înscrise pe ordinea de zi a Congresului au făcut timp de patru luni de zile obiectul unor largi dezbateri în rîndul maselor populare. Insufletele discuși s-au purtat și în jurul problemelor agriculturii și gospodăriilor sate, ceea ce a prilejuit o mobilizare tot mai activă a țărănilor.

Acest fapt a dus la nașterea lozincilor: „Fiecare cîntu va construi un kilometru de șosea” sau „să facem ca satul nostru să înverzească”. Lucrările de extindere a rețelei de electrificare, a instalațiilor de apă și gaze, lucrările de ameliorare a solului se

desfășoară cu avînt în întreaga țară. La 10 martie, tovarășul W. Gomułka, prim secretar al C.C. al P.M.U.P., a prezentat darea de seamă a Comitetului Central al P.M.U.P., care face o cuprinzătoare analiză a drumului străbătut și perspectivele ce s-au deschis R.P. Polone pe calea socializmului și a unor importante probleme internaționale și ideologice.

Participanții la Congres au primit cu entuziasm salutul frățesc adresat Congresului de N. G. Ignatov, în numele C.C. al P.C.U.S. și al poporului sovietic, și de Ciu De, în numele C.C. al P.C. Chinez și al poporului chinez, precum și salutul adresat de ceilalți delegați ai partidelor comuniste și muncitorești.

O mare victorie a Partidului Comunist Francez

Duminică au avut loc în Franța alegerile municipale pentru funcțiile de consilieri municipali în cele 38.000 de comune și municipii ale țării. Numai în 12 orașe mari care numără peste 120.000 de locuitori, alegerile s-au desfășurat după sistemul electoral proporțional. În restul localităților s-a folosit scrutinul majoritar în două

țururi, potrivit sistemului electoral introdus în regimul gaullist.

Rezultatele primului tur de scrutin arată că Partidul Comunist a înregistrat sporuri serioase de voturi, în comparație cu ultimele alegeri parlamentare. Comuniștii au obținut prețutindeni succese, atît la orașe cit și la sate. În municipii, în special la

Paris și în departamentul Sena, procentul voturilor obținute de Partidul Comunist Francez este cel mai ridicat de la eliberare. Plus de voturi obținut în capitala Franței de Partidul Comunist, față de alegerile din noiembrie, cînd mulți alegători au fost înșelați de propaganda reacționară, este de 52.000. P.C.F. a obținut astfel la Paris aproape 30 la sută din voturi, ceea ce l-a adus 29 de locuri față de 27 în precedentul consiliu municipal. La St. Etienne, comuniștii au cîștigat 3.700 de voturi, la Toulon 3.200, la Nissa 3.800, la Lyon 5.000, la Le Havre, unde alegătorii au putut judeca realizările dobîndite de primarul comunist ce ocupă acest post de cîțiva ani, 10.000 de voturi.

Rezultatele votului de duminică arată limpede că Partidul Comunist Francez este și rîmîne cel mai mare partid politic al Franței. Masele republicane au votat pentru Partidul Comunist, care a demascat și demascat cu vigoare și curaj politica de teroare și jefuire a oamenilor muncii pe care o aplică regimul lui De Gaulle, sprijinit de cele mai reacționare partide din Franța. Așa cum se apreciază în declarația Biroului Politic al C.C. al Partidului Comunist Francez dată publicității zilele trecute „rezistența față de politica anti-democratică, de mizerie și război, care a fost promovată începînd de la 1 iulie 1958, a fost încununată de o mare victorie”.

Semificativ pentru orientarea pe care o iau masele populare din Franța este și faptul că reacțiunea, susținătorii lui De Gaulle, au pierdut în alegerile de duminică un mare număr de voturi. Partidul socialist a ieșit de asemenea slăbit din aceste alegeri, ceea ce constituie o răspălat justă pentru cîrdășia lui cu reacțiunea.

Duminică 15 martie va avea loc al doilea tur de scrutin. Partidele reacționare vor încerca desigur să folosească cele mai murdare alianțe pentru a smulge comuniștilor cit mai multe voturi de consilieri municipali în localitățile mici. Partidul Comunist Francez a chemat masele muncitoare, pe toți republicanii, ca să se unească și mai strîns pentru a demasca și împiedica manevrele reacțiunii.

Din Republica Cehoslovacă

Cooperativele agricole unice cumpără utilaj agricol

La sfîrșitul anului trecut cooperativele agricole unice și gospodăriile de stat din Cehoslovacia cultivau circa 76 la sută din suprafața arabilă a țării. Întrucît sectorul socialist a obținut o superioritate hotărîtoare asupra sectorului particular din agricultură, relațiile dintre cooperative și S.M.T.-uri nu mai corespund nevoilor

actuale. De aceea partidul și guvernul Republicii Cehoslovace au hotărît ca S.M.T.-urile să vîndă o parte din parcul lor de mașini cooperative. În urma acestei hotărîți cooperativele agricole unice vor putea să-și cumpere utilajul necesar nu numai pe piață ci și din parcurile S.M.T.-urilor.

Stațiunile de mașini și tractoare vor păstra mai departe mașinile grele, tractoarele cu șenile, combinele de recoltat și treierat cereale, precum și alte mașini speciale. S.M.T.-urile vor continua să execute lucrările importante de cîmp pentru noile cooperative, lucrările de drenaj și irigare, își vor păstra serviciile de reparații și vor

furniza cooperativele materialul tehnic necesar.

S.M.T.-urile vor vinde mașinile în etape. În cadrul primei etape, care trebuie realizată pînă la începutul campaniei de primăvară, cooperativele vor putea cumpăra 6.200—6.400 tractoare din producție și 4.300—5.500 de stațiunile de mașini și tractoare. De asemenea, cooperativele vor mai primi 2.000 batoze tip M.A. din producție și 1.500 de la S.M.T.-uri.

Aceste măsuri vor contribui la o creștere substanțială a producției agricole, dînd posibilitatea cooperativeilor de a-și rezolva singure problema folosirii mașinilor potrivit condițiilor specifice existente.

Crește nivelul cultural al satelor

Satele cehoslovace duc o viață culturală susținută. Activitatea artistică de amatori se desfășoară astăzi în sute de formații corale, coregrafice, muzicale și teatrale. În toate cele 14.000 de localități din Cehoslovacia există biblioteci populare. În afară de acestea, la sate au luat ființă 10.000 de medii, fiecare avînd vizionază 14 filme pe an, fiecare familie are aparat de radio. Peste 50 la sută din numărul total de televizoare existente în Cehoslovacia se află la sate. Televiziunea cehoslovacă își lar-

gește programul dedicat populației de la sate. În cîrind ea va introduce în program un curs de agronomie s.a. În ce privește numărul abonaților rurali la televiziune, Cehoslovacia ocupă unul din primele locuri din lume.

Cooperativele agricole unice dispun de fonduri culturale proprii care constituie 1 la sută din veniturile realizate. Anul trecut fondurile culturale ale diferitelor cooperative agricole unice au fost 5.000—30.000 coroane.

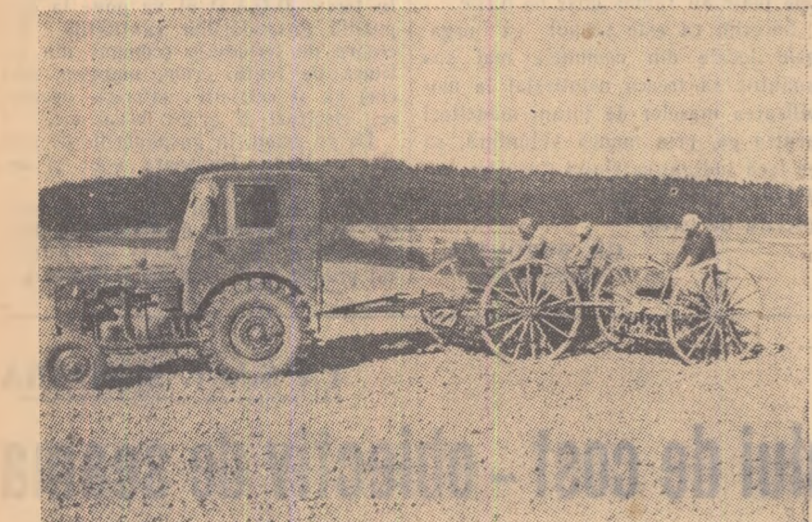

Membrii cooperativei agricole unice din Broumy au hotărît anul trecut să însămînțeze în rînduri dese 76 la sută din suprafața destinată cerealelor. Pentru aceasta ei au adaptat în mod corespunzător semănătorile lor.

(Urmare din pag. 1)

Cîteva recomandări privind agrotehnica sfeclei de zahăr irigate

vegetației se mai aplică 1-2 îngrășăminte, s-a obținut o producție de 64.280 kg la ha față de producția de 47.030 kg la ha din parcela neîngrășată, adică un spor de recoltă de 17.250 kg la ha, sau 37 la sută. La Cotofeni, cu 750 kg azotat de amoniu administrat împreună cu celelalte îngrășăminte, a fost realizată o producție de 46.120 kg la ha față de producția de 25.740 kg la ha din parcela neîngrășată, adică un spor de recoltă de 20.380 kg la ha, sau 79 la sută.

La Băneasa s-au făcut și analize de calitate ale sfeclei. În parcela neîngrășată, sfecla a avut 18,1 la sută zahăr și 0,65 la sută azot vătămător (o parte azot vătămător împiedică în procesul de fabricație cristalizarea a 25 părți zahăr, care se pierde în meclasa) iar în parcela îngrășată 17,9 la sută zahăr și 0,75 la sută azot vătămător.

Aceste date arată că teama aplicării de îngrășăminte azotate în cantitate mare este nejustificată la sfecla de zahăr cultivată în condiții de irigare.

În ceea ce privește îngrășărea sfeclei de zahăr cu superfosfat și cu sare potasică, nu s-au făcut încă cercetări speciale pentru sfecla irigată. Pînă la obținerea rezultatelor experimentale în această problemă, se recomandă să se aplice 400 kg superfosfat și 200 kg sare potasică la hectar.

Ca mod de folosire a îngrășămintelor la sfecla de zahăr irigată, se recomandă ca sub arătura de bază să se dea gunoii de grajd și jumătate din doza de îngrășăminte fosfatice și potasice. Primăvara, la însămînțare, se dă jumătate din cantitatea de îngrășăminte azotate și un sfert din îngrășămintele fosfatice, iar în cursul

Buzău al fabricii de zahăr Chitila (Buzău 1).

Pe viitor este nevoie să se pornească de îndată la crearea de soiuri speciale pentru condiții irigate precum și la înmulțirea soiurilor și liniilor care s-au dovedit pînă acum ca fiind cele mai productive în condiții de irigare.

5. Distanțe de semănat. Se știe că una dintre cauzele obținerii unei producții scăzute de sfeclă este numărul prea mic de plante la hectar. În condiții de irigare dacă nu se asigură o densitate normală se înregistrează pierderi atît îngrășămintele date în cantitate mai mare, cit și apa de irigație. În plus, o densitate mică contribuie în mare măsură la îmburuienirea culturii care se face mai ușor în terenurile irigabile.

În general densitatea normală a culturii de sfeclă irigată este considerată 100.000 plante la hectar. În ceea ce privește distanțele între rînduri, sfecla de zahăr irigată pretinde intervale mai mari decît în cultura uscată pentru următoarele motive:

maș calitatea lucrărilor ci și repetarea lor ori de cite ori este nevoie.

Pe de altă parte, sfecla de zahăr în condiții de irigare trebuie semănată la o distanță mai mare între rînduri, datorită brazdelor de udare. Chiar și irigația prin aspersiune cere distanțe mai largi între rînduri, necesare manipulării conductelor de aspersiune fără a se provoca ruperea frunzelor.

De asemenea, intervalul mai mare între rînduri permite aplicarea mai în adîncime a îngrășămintelor în cursul vegetației.

În sfîrșit, distanțele mai mari între rînduri împiedică în mare măsură ruperea frunzelor sfeclei în timpul lucrărilor de prașit și de irigație. La sfecla de zahăr, dezvoltarea frunzișului este mai mare. Ruperea frunzișului are urmări grave asupra recoltei, atît prin micșorarea suprafeței de asimilație a plantei cit și prin expunerea plantelor la imbolnăvirea de cercosporioză.

Culturile de sfeclă cu frunzele rupte dau producții mici de rădăcini și mai ales de zahăr. Iată pentru ce se recomandă să se semene sfecla irigată la distanțe de 60 și chiar 70 cm între rînduri. Intervalul între rînduri de 70 cm dă posibilitatea executării tuturor lucrărilor de întreținere în mod mecanizat.

Pentru realizarea densității normale, distanța între plante pe rînd trebuie redusă corespunzător, adică la 18-20 cm pentru distanța de 60 cm între rînduri, și la 15-18 cm pentru distanța de 70 cm. Îndesirea plantelor pe rînd nu stînjește dezvoltarea sfeclei ci dimpotrivă are o oarecare influență favorabilă asupra măririi conținutului de zahăr.

Într-o experiență executată în anul 1957 la cîmpul experimental de irigație Băneasa al Institutului Agrono-

mic „N. Bălcescu” cu distanțe la sfecla de zahăr irigată prin aspersiune, s-au obținut următoarele producții la ha: la distanța de 45 x 20 cm 42.770 kg, la distanța de 70 x 15 cm 39.780 kg, la distanța de 60 x 20 cm 43.460 kg și la distanța de 50 x 50 cm, adică așezare în pătrat, 38.970 kg.

Din rezultatele acestei experiențe trebuie reținut că și la sfecla irigată prin aspersiune este mai bine să se semene la distanțe largi între rînduri și anume la 60 cm în care caz producția nu scade. Așezarea plantelor în pătrat nu este recomandabilă; producția mică se datorează numărului redus de plante la hectar (40.000) este adeverat că această așezare ușurează lucrările de întreținere în primele faze de vegetație ale plantelor însă împiedică executarea mecanizată a lucrărilor de îngrijire de îndată ce frunzele plantelor au acoperit intervalul dintre rînduri.

Așezarea plantelor la 70 x 15 cm, deși a dat o producție mai mică, este totuși recomandabilă datorită ușurinței și costului redus al lucrărilor de întreținere.

PENTRU ARĂTURILE DE PRIMĂVARĂ

cumpărați uneltele necesare de la

MAGAZINELE COOPERATIVELOR DE CONSUM

SĂ CULTIVĂM cele mai bune soiuri de legume

În scopul îmbunătățirii continue a aprovizionării cu produse agroalimentare, partidul și guvernul au pus în fața oamenilor muncii din agricultură sarcina importantă de a extinde suprafețele cultivate cu legume și de a mări producția de legume la unitatea de suprafață.

Ca urmare a măsurilor luate de Ministerul Agriculturii și Silviculturii, în anul 1959 se va cultiva cu legume o suprafață de 190.500 ha, din care 36.500 ha cu legume timpurii. 53 la sută din această suprafață va fi realizată în zonele de aprovizionare a orașelor și centrelor muncitorești.

Pentru sporirea producției de legume la hectar, alături de agrotehnica superioară efectuată în condiții de irigație, un rol deosebit de important îl are folosirea semințelor de soi. Ca și în cultura celorlalte plante agricole, folosirea semințelor de soi poate contribui în legătură cu sporirea producției la 15-40 la sută.

Folosindu-se rezultatele experimentale și de producție ale Comisiei de stat pentru încercarea soiurilor, ale institutelor de cercetări agricole și ale unor unități agricole s-a reușit să se identifice și să se recomande pentru cultură în 1959 cele mai valoroase soiuri de legume sub aspectul producției și al calității.

Soiurile care s-au dovedit inferioare sub aspectul producției sau al calității nu au mai fost recomandate producției pentru anul 1959. Astfel, prin restrîngerea numărului de soiuri valoroase recomandate pentru fiecare zonă naturală se ușurează procesul de producere a semințelor de legume, păstrarea, depozitarea, manipularea și valorificarea acestora.

În raport de condițiile climatice, teritoriul țării noastre a fost împărțit în 5 zone mari pentru cultura legumelor după cum urmează:

Zona I-a: regiunea Constanța, Galați, și estul regiunii București.

Zona II-a: partea de mijloc și de vest a regiunii București, regiunile Ploiești, Pitești și Craiova (partea de cîmpie).

Zona III-a: regiunile Timișoara, Oradea și sud-vestul regiunii Baia Mare.

Zona IV-a: Cîmpia Transilvaniei și Moldova (partea dintre Prut și Siret).

Zona V-a: zona colinelor. S-a avut în vedere ca în fiecare zonă să existe pe specii soiuri din toate grupele de precocitate.

În cele ce urmează vom arăta la principalele legume soiurile pe care le recomandăm a fi cultivate în fiecare zonă începînd cu anul 1959.

1. Fasole de grădina.
Zona I-a: Saxa, Beste von allen, Tender green.
Zona II-a: Saxa, Beste von allen, Tender green (ultimul soi numai pentru regiunile Ploiești și București).

Zona III-a: Saxa, Beste von allen, Super Metis (fidelul).
Zona IV-a: Saxa, Butler Königen (ultimul numai pentru Ardeal) Beste von allen (pentru Moldova), Dublă O-

landeză (pentru Moldova) Super Metis, Grasă de Transilvania.

Zona V-a: Saxa, Butler Königen, Grasă de Transilvania.

2. Mazăre păstăi.
Zona I-a: Vorbote, Pitică de Rin, Minunea Americii, Conserva Königen.

Zoneta a II-a și a III-a: Vorbote (Expres), Pitică de Rin, Minunea Kelveidonului, Serpette, Minunea Americii.

Zona a IV-a: Vorbote, Pitică de Rin, Serpette (ultimul pentru Ardeal și regiunea Suceava).

Zona a V-a: Vorbote, Minunea Kelveidonului, Serpette.

3. Tomate cu port înalt, semnalat, pitic și simpliciu (cu toate grupele de precocitate).

Zona I-a: 10 x Bizon, L.71 Tg. Frumos, Rutgers, Plovdiv Conserva, Florida (ultimile 3 pentru conserve), California și Krasnodar.

Zona II-a: 10 x Bizon, Olandeze, Aurora, Prichard, Tigănești (ultimul pentru regiunile Ploiești și București), Rutgers (pentru București) California și Krasnodar.

Zona a III-a: 10 x Bizon, Boner Best, Seelandia, Aurora, Rutgers, California și Krasnodar.

Zona a IV-a: 10 x Bizon, Olandeze, Aurora, L.71 Tg. Frumos (ultimul pentru Moldova), California.

Zona a V-a: 10 x Bizon, Olandeze, Aurora, California.

4. Ardei gras.
Zona I-a: Verde Kalinkov, California.

Zona a II-a: L.111 B Tigănești, California.

Zona a III-a: Verde Kalinkov, L.13 Lovrin (ultimul pentru regiunea Timișoara).

Zoneta a IV-a și a V-a: Citron, Tg. Frumos.

5. Varză albă și roșie.
Zona I-a: Dîtnark, Prima recoltă, Gloria, Licurîșka, De Buzău, Cap de negru.

Zoneta a II-a și a III-a: aceeași soiuri.
Zona a IV-a: aceeași, în plus soiul Amager pentru Ardeal.

Zona a V-a: Dîtnark, Prima recoltă, Licurîșka, Copenhagen, Cap de negru.

6. Castraveți.
Zona I-a: Langi, Bistrița, Cornichon.

Zona a II-a: Langi, Bistrița, Senașa, Cornichon.

Zona a III-a: Langi, Bistrița, Cornichon.

Zona a IV-a: Langi (pentru Moldova), Delicates (pentru Ardeal), Bistrița și Cornichon.

Zona a V-a: Bistrița și Cornichon. Cultivatorii de legume și unitățile de valorificare și aprovizionare cu semințe de legume au datoria de a introduce în cultură aceste soiuri, întrucît ele asigură mari sporuri de recoltă.

Ing. D. TORJE
Ing. V. DUMITRACHE
Comisia de Stat pentru încercarea soiurilor din M.A.S.

Ascultați sfatul celor bătrîni! PASTRATI BANII LA CEC

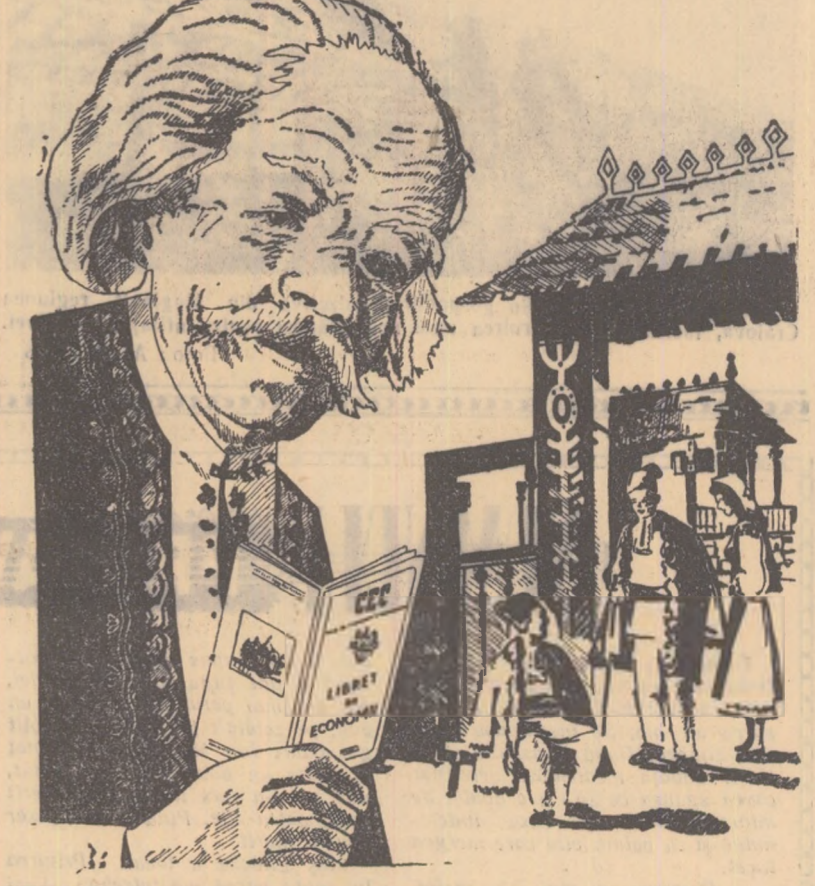

Știri sportive

Comisia centrală de organizare a Spartachiadei de Iarnă a Timerului, ediția a 4-a, a fixat datele și localitățile unde se vor desfășura fina-

le concursurilor din cadrul acestei populare competiții sportive de masă. Astfel, concursurile de schi va avea loc la Polana Stalin, în zilele de 13, 14 și 15 martie; la șah, finala se va desfășura între 19 și 22 martie la Sîlnicu Moldovei; la tenis de masă între 20 și 22 martie la Ploiești; la haltere în zilele de 28 și 29 martie la Pitești, iar finala la trîntă, va avea loc în zilele de 27, 28 și 29 martie la Galați.

În prezent, în localitățile amintite mai sus se fac pregătirile necesare, pentru ca cei aproape 500 de finaliști, campioni pe regiuni la cele 5 discipline — să se poată întrece în cele mai bune condiții.

La Plizen (R. Cehoslovacă) echipa de hochei pe gheață a R. P. Romine a reușit un frumos succes, ocupînd primul loc în cadrul competiției „Criteriul European”. Reprezentativa țării noastre, după ce a învins echipa Austriei cu 5—2, a reușit în meciul decisiv pentru primul loc să întrecă cu scorul de 7—2 echipa R. P. Ungare, Cucerind primul loc în cadrul acestei competiții, echipa R. P. Romine a primit cupa transmisibilă a Ligii Internaționale de hochei pe gheață.