

VOM PARTICIPA LA CONCURSURILE AGRICOLE

Toată BRIGADA de TRACTOARE

Dacă în aceste zile frumoase de primăvară treburile te mină pe la gospodăria agricolă de stat Drăgănești din raionul Cricova...

— O să spunem atunci când ne-oim înscrie la concurs. Noi cei dintr-o două orem neapărat să-i „luăm” în întrecere pe ceilalți tractoriști...

Prin dăduțul tractorului am mai putut deluși: „O să mai auziți de brigada noastră”. De aceasta sunt sigur. Băleții din brigada a doua de tractoare de la gospodăria de stat Drăgănești vor avea un cuvânt greu de spus la încheierea concursului pentru „Cel mai bun tractorist”...

GH. BACIU

ASA SE PREGĂTEC COLECTIVIȘTII

Concursul cultivatorilor de porumb a stîmniat un deosebit interes și în rândul colectivităților din satul Pașarea, raionul Brănești. Colectiviștii noștri sint convinși că avem create toate condițiile ca să participăm la concurs cu șanse de câștig...

cînd vor mai răsară iarși unele bucurii, se va mai trece odată pe ogor cu discutoarele. Însămînțarea se va executa de mecanizatorii S.M.T.-ului cu mașina, în rînduri. La semănat se va folosi sămînța dublu-hibridă din generația I-a. Apoi mecanizatorii vor executa o prașială orărbă cu ajutorul sapei rotative. Primele două prașii se vor executa mecanic, de către tractoriști. Întreaga lucrare a lor vor executa colectivitățile cu prașitorile trase de cai.

Pentru porumbul irigat, terenul este bine lucrat, motopompa gospodăriei instalată la locul ei; s-au făcut toate pregătirile în vederea irigațiilor (jgheburii, canale etc.). Munca la cele 5 ha irigate va fi supravegheată de asiguratorul organizației de bază P.M.R. tov. Nicolae B. Tudor, de meserie motorist.

Participînd la concursul cultivatorilor de porumb, hărnicii colectivității din Pașarea, sint hotărîți să lupte pentru sporirea producției agricole la hectar, îmbunătățindu-și în acest fel și mai mult tralul.

I. LEȘEANU

O sărbătoare și un îndemn

Zi primăvara. Hărnicii colectivității din Lenauheim, regiunea Timișoara, se îndreptau cu mașinile de semănat spre teritiile gospodăriei pentru a continua însămînțarea sîciei de zahăr. Experiența le-a dovedit că de mult contribuie la sporirea producției executarea acestei lucrări cu o zi mai devreme...

— În această cîstire adusă colectivității din Lenauheim este rodul muncii lor în comun, pe ogoare unite, cu mijloace mecanizate și după cele mai avansate metode agrotehnice.

— În această privință, colectivitățile din Lenauheim vor avea însă un serios concurent — pe colectivitățile din Comlosul Mare. Aceștia au însămînțat în teren la fel de bine pregătit, 320 ha. Producția se și-au propus să o obțină este de cel puțin 40.000 kg la ha. Mai sint apoi și cei din Bulgăruș cu 200 ha, care nu se vor lăsa mai prejos și cei din Biled (cîștigătorii din 1957 a acestui prim loc). Dar cîți nu sint pe întinsul patriei care se străduiesc să realizeze producții mai mari la această cultură? Prin urmare, să amintim pe colectivitățile din Sîntana, regiunea Oradea, Cărpiniș și Jimbolia, regiunea Timișoara, Boda, Hălchiu, regiunea Stalin, Mircea-Vodă, regiunea Constanța și mulți alții.

— Pe lucrătorii de la I.R.A.C. Recolta a raionului Felești, regiunea Constanța, i-au găsit lucrînd de zor la recapitularea contractelor încheiate cu cele 41 de gospodării colective din raion, pentru vindzarea cerealelor, în acest an.

— În anul trecut, mi-a spus tov. Secăreanu Stan, contabilul-șef al întreprinderii, planul de contractări și prelucrarea grului a fost realizat în procent de 100,2 la sută, iar la floarea-soarelui în procent de 107,1 la sută. Planul de contractări la porumb a fost îndeplinit în procent de aproape 80 la sută, dar există posibilități ca el să fie realizat în întregime prin prelucrarea produselor în echivalență. Anul acesta, au fost luate măsuri ca planul contractărilor de produse să fie realizat cit mai din timp. Inspectorii noștri de teren au participat la toate adunările generale ale gospodăriilor colective pentru întocmirea planului de producție pe 1959, îndemnîndu-i să contracteze cu statură cantități mai mari de grâu, porumb și floarea-soarelui, față de anul trecut. Rezultatul iată-l...

La grâu, față de planul de 10.400 de tone, I.R.A.C. Recolta-Felești a contractat 10.606 (101,9 la sută) la porumb, în loc de 10.000 tone cit prevedea planul au fost contractate 10.020 tone (peste 100 la sută) la floarea-soarelui față de planul de 3.400 de tone s-au încheiat contracte pentru 3.914 tone (112,2 la sută) iar la boorcag, în loc de 100 tone, 105 tone. Numeroase gospodării colective au contractat cantități cu mult mai mari de grâu, porumb și floarea-soarelui decît în 1958. Astfel, colectiva din comuna Ștefan cel Mare a contractat 220 de tone de grâu, față de 110 cit contractase și predase anul trecut, 500 de tone de porumb — față de 130 de tone în 1958 și 230 de tone de floarea-soarelui față de 165

V. CAZACU

Își înfrumusețează satul

Prin contribuție voluntară, țărani muncitori din satul Mîlășel, raionul Sărmasa, au construit anul trecut un local de școală, 12 poduri și podețe precum și 2 fîntini.

ION GOREA
correspondent



Cum să combatem primii dăunători care atacă primăvara livezile

O dată cu primele zile călduroase de la sfîrșitul lunii martie și începutul lui aprilie, chiar înainte de zăpezile din aprilie, începe să iasă din adăposturile în care a jernat un dăunător foarte primejdios numit gîrgărița florilor de măr (Anthonomus pomorum).

— Măsurile de combatere a gîrgăriței florilor de măr și a gîrgăriței fructelor sint în general comune. Cele mai bune rezultate le dau tratamentele chimice. Pentru ambele gîrgărițe, primăvara de îndată ce sosește călduroasa iar murgurii încep să se umfle și înainte ca dăunătorii să se ridice pe atom, se prăfuiesc cu Hexacloran atît locul din jurul trunchiului pomului pe o rază de 50 cm, cit și trunchiul pînă la înălțimea de 80 cm. În drumul lor spre pom, gîrgărițele trec prin cercul prăfuit și mor. La 5—6 zile de la apariția gîrgăriței în coroaia pomilor se va executa o stropire cu Ekatox 0,2 la sută plus D.D.T. 0,5 la sută (adică la 100 litri apă se pun 200 gr Ekatox și 500 gr D.D.T., emulsie, 25 la sută).

ION DRINCU

Au depășit planul la contractarea sîciei de zahăr

Țărani muncitori din comuna Rediu, raionul Buhuși, au hotărît că anul acesta să cultive cu sîcie de zahăr suprafețe cu mult mai mari ca anul trecut.

TACHE VASILACHE
correspondent

Valorifică produsele prin organizațiile comerciale de stat

Gospodăriile colective din regiunea Oradea au realizat anul trecut prin valorificarea produselor animale și vegetale venituri bănești de peste 52.000.000 lei.

Vă informăm despre concursurile agricole

- Valoarea premiilor I, II și III la concursul pentru „Cel mai bun tractorist” din S.M.T.-uri se ridică la 73.000 de lei, iar pentru tractoriștii din gospodăriile de stat la 47.000 de lei.
- Unitatea care cultivă 200 de ha cu sîcie de zahăr și depășește producția cu 60 la sută primește puncte regulamentare 25 de puncte în afara punctelor ce i se cuvin pentru executarea lucrărilor recomandate.
- Fișa model I este valabilă pentru înscrierea la concurs atît a cultivatorilor...

rilor de porumb cit și a cultivatorilor de sîcie de zahăr. — În legătură cu concursul pentru „Cel mai bun tractorist” regulamentul prevede că realizarea și depășirea planului de producție pe campanie să se facă folosindu-se același tractor.

În raionul Rîmniceu Sărat

Însămînțarea floarii-soarelui și sîciei de zahăr trebuie grăbite

Spre deosebire de anul trecut, cînd în raionul Rîmniceu Sărat s-a cultivat cu floarea-soarelui și sîcie de zahăr o suprafață de 2.937 de ha, în primăvara acestui an țărani muncitori din raion au de semănat cu aceste două culturi 7.500 ha, adică de peste două ori și jumătate mai mult. Ceea ce l-a determinat pe acestia să extindă sînt-o măsură atît de mare culturile amintite a fost fără îndoială producția ridicată obținută în anul precedent, precum și folosirea pe care le-au avut de pe urma acestor culturi.

— În legătură cu concursul pentru „Cel mai bun tractorist” regulamentul prevede că realizarea și depășirea planului de producție pe campanie să se facă folosindu-se același tractor.

(președinte Vilcu Stan) care din 50 de ha de floarea-soarelui semănase doar 3, iar la însămînțatul sîciei nici nu începuse.

Fără îndoială că vina principală pentru această rămînire în urmă, mai ales a acestor individuali, o poartă în primul rînd sînturile populare și tehnicienii agricoli comunali, care nu duc o muncă susținută de mobilizare a țăranilor muncitori pentru grăbirea însămînțării acestor culturi.

Nu pot încheia aceste rînduri fără a semnală și faptul că în majoritatea comunelor din raionul R. Sărat se neglijează și executarea arăturilor de primăvară. Ne-o dovedește faptul că din cele aproape 24.000 de hectare rămase neogorite din toamnă, pînă la sfîrșitul săptămînii trecute luseră arate doar 3.900 de hectare.

Nu trebuie uitat că de epocă optimă pentru însămînțatul porumbului ne mai despărțim prea multe zile. De aceea, organele agricole și sînturile populare din raionul Rîmniceu Sărat, trebuie să ia grabnic cele mai eficiente măsuri pentru terminarea însămînțării culturilor din prima epocă mai cu seamă a sîciei de zahăr și floarii-soarelui și impulsionează executarea arăturilor de primăvară. Lozina tuturor celor ce lucrează în agricultura acestui raion trebuie să fie: „Nici un atelaj și tractor nefolosit din pînă, nici un petec de pămînt nearat și nesemănat la vreme.

P. VOICULESCU

LA SCRIB din MITOC

In comuna Basarabi, regiunea Constanța, au fost organizate mai multe formații artistice, în cadrul cîmînului cultural. În fotografie: o parte a echipei artistice formată din tineri colectivități țărani, în timpul unui spectacol.

Foto: AGERPRES

În ajun de campanie

În seara zilei de 18 martie, cei 22 de tineri și tinere, membri ai brigăzii artistice din comuna Mitoc-Srbi, raionul Birlad, au prezentat în fața țăranilor muncitori un reușit program artistic. Acesta manifestare culturală a fost prilejuită de începerea campaniei agricole de primăvară. Corul a interpretat printre altele, cîntecele „Mare pămînt”, „Hai, veniți la horă” și altele.

În continuare, echipa de dansuri a prezentat cîteva dintre dansurile celei mai apreciate, cu alte ocazii, de țăranii muncitori. Spectacolul s-a încheiat cu o piesă de teatru despre viața nouă care a pătruns în satele noastre.

Dintre tinerii artiști amatori s-au evidențiat Petre Cîrjan, Maria Uarlai, Iancu Ciaciru și mulți alții care au fost nepușiți de la repetițiile conduse de învățătoarea Marica Biejeru.

Grija pentru cei mici

Lipsa unei grădinițe pentru copiii colectivităților din satul nostru, se remite de mult. Pentru a da puțină atenție colectivităților să ia parte la munca din gospodărie, consiliul de conducere a hotărît să se înființeze o grădiniță sezonieră. Clădirii destinate în acest scop i s-au făcut reparațiile necesare, a fost procurat mobilierul, iar educatoarea Elena Ionășcu i s-a încredințat îngrijirea copiilor.

Munca în gospodărie a devenit astfel mai spornică datorită prezenței la lucru a majorității membrilor săi.

FANICA CERNAT
correspondent

LA BANCA COOPERATIVĂ



Banca cooperativă „Înfrățirea” din comuna Săliște, raionul Sibiu, îi ajută pe țărani muncitori cu credite, în scopul procurării de animale de prăsilă, ridicării de construcții etc. În fotografie: cooperatorul Duca Constantin din comuna Tilișca, primind un împrumut necesar construirii unui grajd nou.

Foto: AGERPRES

Un raion cu planul la contractări îndeplinit

— În anul trecut, mi-a spus tov. Secăreanu Stan, contabilul-șef al întreprinderii, planul de contractări și prelucrarea grului a fost realizat în procent de 100,2 la sută, iar la floarea-soarelui în procent de 107,1 la sută.

— În anul trecut, mi-a spus tov. Secăreanu Stan, contabilul-șef al întreprinderii, planul de contractări și prelucrarea grului a fost realizat în procent de 100,2 la sută, iar la floarea-soarelui în procent de 107,1 la sută. Planul de contractări la porumb a fost îndeplinit în procent de aproape 80 la sută, dar există posibilități ca el să fie realizat în întregime prin prelucrarea produselor în echivalență. Anul acesta, au fost luate măsuri ca planul contractărilor de produse să fie realizat cit mai din timp.

tone, anul trecut. La fel au procedat gospodăriile colective din comuna Vasile Roată, Brăllia, Ogoarele, Puiu-Petri, Socarciu. În mod deosebit s-au evidențiat în munca de încheiere a contractelor inspectorii de teren Gișia Ion (care a lucrat în comunele Pietroiu, Jeggălia, Cocogea, Cegani și Bordsanți) și Gubeca Teodor (în comunele Platonești, Felești și altele).

Dar nu numai în ce privește încheierea contractelor între gospodăriile colective și I.R.A.C., Recolta s-au obținut succese de seamă în acest raion, ci și în acțiunea de contractare desfășurată de Agevacop-Felești cu colectivitățile, pentru produsele ce le prîsesc.

Anul trecut, cooperativele sășești din acest raion au îndeplinit planul de contractări și prelucrări în procent de peste 100 la sută. Anul acesta, pînă la 17 martie, planurile de contractări erau aproape îndeplinite. La grâu de exemplu, luseră cum late aproape 1.000 de tone din cele 1.200 prevăzute, la porumb peste 900 tone din cele 1.100 planificate, iar la floarea-soarelui planul de 187 tone fusese cu mult depășit, realizîndu-se 214 tone. Cei 21 de achizitori ai cooperativei au muncit cu hărnice izbitudine să obțină succese importante. Ei continuă să muncescă cu aceeași hărnicie și desigur că acum cînd apar aceste rînduri, planul este integral îndeplinit la toate produsele.

Cultivatori! CULTIVIND BUMBACUL CONFORM REGULILOR AGROTEHNICE OBTINETI PRODUSII RIDICATE SI VENITURI IMPORTANTE CONTRACTATI cu incredere CULTURA BUMBACULUI

PENTRU Lucrările în livadă FOARFECA PENTRU CULTURA (VIE) FOARFECA PENTRU OMIZIT FIERĂȘTRAI PENTRU POMI CUMPARATI UNELTELE NECESARE DE LA MAGAZINELE COOPERATIVELOR DE CONSUM

INTR-O NOUĂ GOSPODĂRIE COLECTIVĂ

PLANURI ȘI PERSPECTIVE

Plină mai acum 3 săptămâni, în satul de reședință al comunei Borănești, din raionul Urziceni, existau trei întovărășiri agricole. Lucrând pe tarlale mari, țărâni muncitori de aici au smuls pământului recolte mult mai mari ca înainte de a intra în întovărășiri. Cele 1.200 kg. grâu și 800 kg. floarea-soarelui, obținute la hectar de către întovărășirea „23 August” și 2.000 kg. porumb la hectar realizate de către întovărășirea „Știința” au demonstrat că munca în comun este mai spornică. Văzând însă că vecinii lor, colectivității din comuna Bărcănești, au obținut anul trecut aproape cîte 2.000 kg. de grâu, 2.500 kg. de porumb, 1.300 kg. floarea-soarelui la ha. și că au animale multe și frumoase care le aduc mari venituri bănești, întovărășii au hotărât să treacă și ei la forma superioară, gospodăria colectivă. Așa că, la începutul lunii martie un număr de 333 familii și-au ardat o gospodărie colectivă în care au adus 830 ha. teren agricol, 200 de cai, 90 de căruțe, 20

NOI OGOARE UNITE

RAIONUL Turnu Măgurele cooperativizat

Început de primăvară, început de muncă nouă și de viață nouă, iată ultima știre de pe meleagurile raionului Turnu-Măgurele. Cele 21.593 familii de țărani muncitori se numără acum ca membri ai celor 132 gospodării colective, cooperative agricole de producție și întovărășiri agricole, în care și-au unit pământurile în suprafață de 58.927 hectare, spre a le munci cu spor, cu ajutorul mașinilor și tractoarelor S.M.T. în vederea obținerii de recolte bogate și de venituri cât mai mari.

Stăpîni pe pământurile devenite tarlale mari, organizându-și munca în chip nou, umăr la umăr, în brigăzi și echipe, folosind din plin puterea mașinilor și tractoarelor, și aplicind regulile științei agro-horticulturale, membrii unităților socialist-cooperatiste din acest raion au putința să smulgă de pământul roade bogate. De lucrul acesta s-au convins, văzînd sau auzînd de pildă, cu membrii gospodăriei colective „Oiga Banclu” din comuna Ciocara au obținut anul trecut 1.800 kg grâu la hectar și cu 900 kg porumb mai mult la hectar decît cei care își munceau pogoanele de unul singur; că membrii cooperativei agricole de producție din comuna Flămînda au obținut o producție de 32.000 kg sîclică de zahăr la hectar, ceea ce înseamnă cu aproape de trei ori mai mult decît individual.

Faptele deci au convins pe cele 21.593 familii de a-și uni pământurile în cele 132 unități agricole socialist-cooperatiste, făcînd astfel ca raionul Turnu Măgurele să se numere printre raioanele cu agricultura în întregime cooperativizată.

HOTĂRÎREA

Comitetului Central al Partidului Muncitoresc Român și a Consiliului de Miniștri al R. P. Romîne

cu privire la unele măsuri pentru îmbunătățirea conducerii și controlului de partid și a activității economice în gospodăriile agricole de stat

(Urmare din pag. 1-a)

Organizatorul de partid se sprijină pe organizațiile de partid, organizațiile U.T.M., pe activul fără de partid și organizațiile sindicale. El este dator să contribuie efectiv la organizarea bunei funcționări a consiliului gospodăriei pentru ca acesta să-și poată îndeplini atribuțiile ce i-au fost fixate, să ajute pe director în îndeplinirea sarcinilor sale și să mobilizeze întregul colectiv al gospodăriei la îndeplinirea măsurilor adoptate de conducere, pentru îndeplinirea planului de producție, creșterea productivității muncii, reducerea prețului de cost al produselor, livrarea către stat la timp și în cele mai bune condiții a întregii producții-mari, dezvoltarea continuă a G.A.S. ca mari producătoare de cereale și produse animale. Organizatorul de partid trebuie să se ocupe îndeaproape de îmbunătățirea organizării procesului de producție, de introducerea celor mai înalte metode de muncă din agricultură, de folosirea la maximum a capacității tractoarelor și mașinilor agricole, de extinderea brigăzilor de mecanizare completă, de mecanizarea lucrărilor în sectorul zootehnic și vit-pomicol.

Organizatorul de partid este dator să prevină la timp orice abateri de la hotărârile partidului și guvernului privind gospodăriile agricole de stat.

b) Organizatorul de partid asigură îndrumarea politică a organizațiilor sindicale, în vederea organizării întrecerii socialiste, a ținerii cu regularitate a consiliilor de producție în scopul mobilizării întregului colectiv de muncitori, ingineri, tehnicieni și funcționari în îndeplinirea și depășirea planului de stat.

c) Organizarea muncii politice și culturale de masă în rîndul muncitorilor, tehnicienilor și funcționarilor, în mod deosebit pentru întărirea disciplinei în muncă, creșterea simțului de răspundere față de sarcinile încredințate, pentru îngrijirea și apărarea bunurilor statului, împotriva risipei, a hoțiilor și delapidărilor, a sabotajului și dezorganizării producției.

d) Organizatorul de partid trebuie să acorde o atenție deosebită selecționării, creșterii și promovării juste a cadrelor de muncitori, ingineri și tehnicieni, pentru ca în toate localitățile cheie ale producției să fie oameni capabili, corespondenți din punct de vedere politic și cu o bună pregătire profesională, care să asigure dezvoltarea continuă a producției în G.A.S.

7. Mecanicii șefi de la secțiile gospodărilor agricole de stat vor fi selecționați din rîndul celor mai buni secretari ai organizațiilor de bază și membri ai comitetelor de partid din întreprinderi industriale, tovarășii entuziaști calificați în lupta cu greutățile, cu o bună pregătire profesională ca mecanici, cu experiență în organizarea producției la nivelul unui maestru din industrie și cu o pregătire politică corespondentă unui instructor al comitetului raional de partid.

Comitetetele raionale de partid vor recomanda alegerea lor ca secretari ai organizațiilor de bază sau organizațiilor de partid are următoarele atribuții:

a) Conduce întreaga muncă de partid și a organizațiilor de masă din gospodărie.

b) Asigură controlul de partid cu privire la aplicarea în practică a sarcinilor ce revin G.A.S. din hotărârile și directivele partidului și guvernului și legile statului. În activitatea sa, orga-

CASĂ NOUĂ

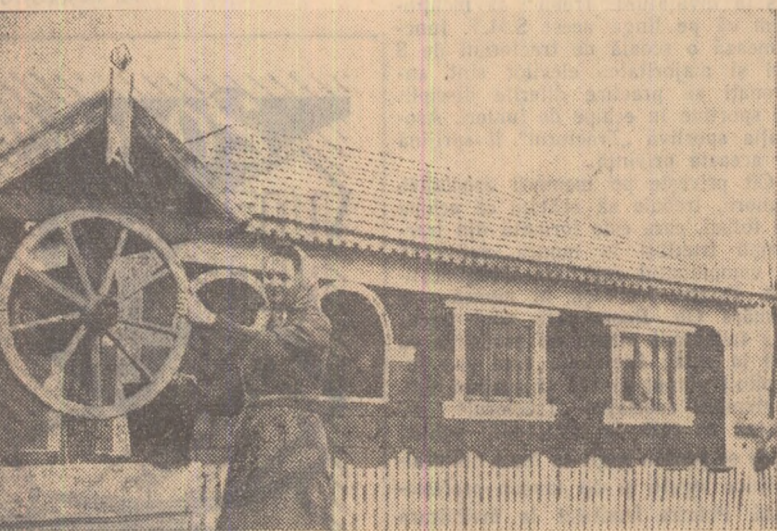

Și în comuna Bărcănești, regiunea Constanța, colectivității și-au construit în ultimii ani numeroase case noi. În fotografie: casa colectivității Ștefan Bogdan, terminată de curînd.

Intovărășii din Pufestii execută toate muncile în comun

Membrii celor trei întovărășiri agricole din satele comunei Pufestii, raionul Adjuș, regiunea Bacău, au tras prețioase învățăminte în ceea ce privește folosirea muncii în comun. În anul 1958, de pildă, ei au obținut în medie cîte 1.400 kg grâu la hectar în timp ce țărâni muncitori cu gospodării individuale din comuna au scos 1.100 kg. Munca în întovărășire s-a dovedit mai spornică tocmai fiindcă oamenii au pus umăr lângă umăr, laolaltă, în sămînșii, întreținînd cultura și recoltînd la timp.

Astfel, experiența întovărășirilor și îndemnul tehnicienilor agricoli, au făcut ca toți membrii celor trei întovărășiri din satele comunei Pufestii să treacă la executarea în comun a tuturor lucrărilor agricole. Drept urmare, avînd sprijinul S.M.T.-ului Adjuș, ei au însămînșat grîul de toamnă, au făcut ogoarele pentru în sămînșii de primăvară, discuirea acestora, iar acum însămînșează de zor. Bunăoară, întovărășii din satul Ciocani au terminat în sămînșii la 60 hectare cu ovăz, floarea-soarelui și sîclică de zahăr, cei din satul Domnești 25 hectare cu floarea-soarelui și sîclică de zahăr, iar cei din Pufestii (reședința comunei) au terminat în sămînșii la 30 hectare cu ovăz, floarea-soarelui și sîclică de zahăr. Totodată întovărășirile din satele comunei Pufestii au gata și terenul pentru porumb, pe care îl vor însămînșii în comun, așa după cum a hotărît adunarea generală a fiecărei întovărășiri.

Pornind pe drumul consolidării economice a întovărășirilor agricole, membrii celor trei întovărășiri din comuna Pufestii au mai hotărît ca pentru fondul de bază să rețină după recoltare cîte 50 kg de cereale de fiecare hectar. Mai mult, întovărășii din satul Ciocani vor planta în comun, începînd din acest an, suprafața de 22 hectare cu vița nobilă și vor cultiva tot în comun suprafața de 13 hectare cu legume și zarzavaturi.

Pentru întovărășii din comuna Pufestii este clar că munca în comun cu ajutorul mașinilor și tractoarelor S.M.T., și sporirea averii obștești, este lucrul de competență în întovărășirile agricole, că numai în felul acesta ei pot obține producții sporite și realiza însemnate venituri bănești.

Materialele de construcții se cer a fi ridicate

Pretutindeni în țară membrii gospodăriilor colective luptă cu avînt sporit pentru a obține recolte bogate la hectar, pentru a crea și dezvolta ferme de animale, precum și alte sururi de producție. Ei știu că în dezvoltarea multilaterală a gospodăriei colective, în creșterea averii obștești, se află izvorul unor mari venituri — bunăstarea fiecărei colectivități.

Strîns legate de înflorirea gospodăriei colective este și problema construcțiilor — în special a grajdurilor pentru animale, maternităților pentru scroafe etc., problemă careia nenumărate gospodării colective din raionul Tecuci, regiunea Galați, i-au acordat și îi acordă atenția cuvenită. Primind materiale prin reparații și însemnate credite de la stat, și folosind resursele locale, acestea și-au ridicat în anii care au trecut grajduri pentru animale mari, maternități pentru scroafe, saioane pentru oi, coteje pentru păsări etc. Așa, de pildă, au făcut gospodăriile colective din Barcea Veche, Drăgănești, Dobrinesti și altele.

La consiliile de conducere ale unor gospodării colective din raionul Tecuci se manifestă însă o lipsă destul de păgubitoare, și anume că acestea nu ridică la timp materialele de construcție ce le-au fost repartizate, lăsîndu-le în depozit. Astfel, în comuna Barcea Veche, „Drumul Belugului” din Gohor, cărora le-au sosit în depozitul Unirii materiale de construcție de consum Tecuci, încă din 1958, cîte 10 metri cubi de bile-manele — nu au ridicat aceste materiale de construcție nici pînă acum. De asemenea, gospodăriea colectivă „Viața Nouă” din Gohor-Ireasa, „8 Mai” din Nădăștii de Sus, „16 Februarie din Corod — nu au ridicat cheresteaua repartizată pentru construcțiile din acest an. La fel, nu au ridicat țigla și cartonul foliat gospodăriile colective „Drumul Belugului” din Moța, „1 Mai” din Cosmești, „Voinea” din Tecuci și „Drumul Belugului” din Gohor, cu toate că li s-a adus la cunoștință în mai multe rînduri. Aceiași lucru se poate spune și despre cele aproape 17 tone de var, care stau încă în depozit, fără ca beneficiarii să se sînchisească.

Beste necușă ca președintele gospodăriei în cauză să fie instigat de nenumărate ori, pentru a ridica materialele sosite în depozit? Căde în sarcina altcuiva ridicarea chereștei, a țiglei, a cartonului asfaltat, a cărului pentru construcțiile planificate?

Este în interesul gospodăriilor colective să termine construcțiile din anul 1958 și să înceapă altele noi, potrivit nevoilor lor; este, în același timp de datoria consiliilor de conducere ale gospodăriilor arătate mai sus să ridice neîntîrziat materialele de construcție aflate în depozit.

RADU SANDU

DE CE NUMAI 11?

Trebuie extinse brigăzile de mecanizare completă în gospodăriile de stat din regiunea Bacău

În anul 1958, în șapte gospodării de stat din regiunea Bacău au funcționat 11 brigăzi de mecanizare completă.

Trebuie subliniat din capul locului, că spre deosebire de alte regiuni, unde activitatea acestor brigăzi a fost privită cu prea puțin interes de către organele Trustului Gosstat, aici au fost luate o serie de măsuri tehnico-organizatorice menite a asigura condiții optime pentru buna desfășurare a muncii mecanizatorilor respectivi. Între altele, merită a fi menționat faptul că terenurile pe care au lucrat brigăzile de mecanizare completă au fost delimitate și bornate cu precizie. Dotarea cu utilaj a brigăzilor s-a făcut întocmai potrivit contractelor încheiate între mecanizatori și conducerea gospodăriilor. Inginerii și tehnicienii de la Trust au verificat periodic starea tehnică a utilajelor brigăzilor, luînd măsuri operative ori de cîte ori au fost găsite tractoare și mașini agricole care nu funcționau normal. De asemenea, în cadrul unor gospodării, cîte un tovarăș din conducere a răspuns permanent de executarea volumului de lucrări pe terenurile repartizate acestor brigăzi, ținîndu-se o evidență clară a hantărilor realizate și a carburanților economisiți (în această privință, socotim utilă și demna de extins metoda foto-sistă aici a repartizării planului de lucrări pe fiecare tractorist la începutul lunii și analizarea activității fiecăruia la sfîrșitul lunii).

Muncindu-se în felul acesta, fiecare din cele 11 brigăzi de mecanizare completă a realizat în medie cîte 20 de hantări în luna februarie, 150 hantări în martie, 250 hantări în luna aprilie, 180 hantări în mai, 220 hantări în iunie, 380 de hantări în iulie, 150 de hantări în august, 160 hantări în septembrie, 780 de hantări în octom-

bie și 260 hantări în noiembrie. În total 2.550 de hantări de fiecare brigadă.

Rezultatele în producție au demonstrat și în regiunea Bacău din plin avantajele acestei forme de muncă. De exemplu, cele 3 brigăzi de mecanizare completă conduse de tov. Mocanu Virgil, Ghimpu Gh. și Croitoru Ion, care au lucrat la secțiile Mircești, Triștești și Birjovești de la gospodăria de stat Secueni, au realizat toată de grâu la un preț de cost mai mic cu o sută de lei de cît costul realizat de celelalte brigăzi. Brigăzile de mecanizare completă au consumat în medie la fiecare hectar de grâu, carburanți și lubrifianți în valoare de 43,82 lei — pe cînd celelalte brigăzi 50 lei. Și aceasta fără să mai vorbim de faptul că brigăzile de mecanizare completă de aici — de altfel ca și la gospodăriile de stat Zănești, Dămie-nești etc. — au executat lucrări pe mai bine de 600 de hectare, în loc de 500 de ha, cît era prevăzută în contract.

Pe de altă parte, în iarna ce a trecut, brigăzile de mecanizare completă au reparat utilajul singure, pe cîtă vreme celorlalte brigăzi li s-au făcut reparații la tractoare, fie în cadrul centrelor mecanice fie de către mecanicii atelierelor proprii.

Ar fi fost de așteptat ca față de aceste rezultate, ca în anul 1959, brigăzile de mecanizare completă să fie extinse în toate cele 13 gospodării de stat ale regiunii, iar în unitățile unde au funcționat doar cîte una, să ia ființă altele.

Sînt de vorbă însă de curînd cu tov. ing. Boris Ceapaliș, șeful serviciului mecanicilor din cadrul Trustului Gosstat Bacău, am aflat cu nedumerire că în acest an, numărul brigăzilor de mecanizare completă nu va crește de loc.

— În schimb, a precizat tov. ing.

Pentru îmbunătățirea sistemului de îngrijire și reparare a parcului de mașini și tractoare

Specializarea centrelor mecanice în recondiționări

Reducerea cheltuielilor de reparații, respectiv a consumului de piese noi (în ipoteza că acestea îndeplinesc condițiile de calitate), se poate face pe două căi:

- 1) Prolungirea duratei de funcționare a pieselor noi prin îmbunătățirea sistemului de exploatare și întreținere;
- 2) Reutilizarea pieselor uzate după ce în prealabil au fost readuse la starea tehnică corespondentă, prin aplicarea anumitor procese tehnologice de recondiționare.

Atelierelor reparatoare respectiv centrelor mecanice, le revine, după cum se știe, sarcina să asigure: recondiționarea pieselor în tip util fără a stînjini ritmul reparațiilor în tot timpul anului; readucerea pieselor uzate la starea tehnică ce se încadrează în condițiile calitative impuse de normativele în vigoare, astfel ca acestea să aibă o durată de funcționare apropiată de cele noi; reducerea cheltuielilor ocazionale de recondiționarea pieselor, în așa fel ca prețul de cost al unei piese recondiționate să fie mult mai mic decît al piesei noi.

FAȚĂ DE deficiențele actualului sistem de recondiționare al pieselor în centrelor mecanice, considerăm necesar să se treacă la reorganizarea recondiționării în aceste unități, astfel încît să se asigure funcționarea normală a tractoarelor în teren. De aceea, unitățile S.M.T. și G.A.S. trebuie asigurate cu un volum strict necesar de ansamble reparate (în raport cu parcul de tractoare) care să asigure funcționarea în continuare a tractoarelor în cazul defecțiunilor accidentale. Totodată este necesar ca

Răspund prin fapte inițiativei celor 8 întreprinderi din Capitală

Muncitorii centrului mecanic Tulecea au dezbătut inițiativa valoroasă a celor 8 întreprinderi din București și au luat o serie de măsuri tehnico-organizatorice în vederea obținerii de economii. În acest scop, fiecare secție și-a întocmit calcule precise cu privire la realizarea de economii. Astfel, prin revalorificarea de deșeurii, prin reducerea cheltuielilor de regie, recondiționări de piese etc. muncitorii de aici vor da statului economii în valoare de 200.000 lei.

Angajamentele au și început să devină fapte. Secția turnătorie, de pildă, a redus reburiturile la 4,4 la sută, la uzinele agricole. De asemenea, au înregistrat primele economii și muncitorii de la secțiile montaj-motoare și tractoare, strîngările și lăcătușerie.

TUTUIANU MARIOARA
corespondentă

ANCHETA noastră

Ing. ION NISPEANU
Șeful serviciului G.T.C. din Centrul Mecanic Craiova

In gospodăriile agricole de stat

Se apropie de sfîrșit pregătirile pentru cultura orezului

Lucrările de amenajare a acestor noi orezării au început. Ele vor fi terminate la sfîrșitul lunii aprilie cînd, de altfel, vor începe și însămînșările. Tot atunci se va termina și amenajarea altor orezării noi, cum sînt cele de la gospodăriile de stat Fundeni și Otlenița, regiunea București, Besenova Veche și Banloc, regiunea Timișoara, „Doctor Alexandrov”, regiunea Galați.

O mare atenție se a dat asigurării utilajului și la procurarea de orez utilaj nou. De asemenea, a fost asigurată întreaga cantitate de sămînșii necesară însămînșării.

La identificarea terenurilor, inginerii de specialitate au ținut seama de faptul că irigarea trebuie să se facă ușor și fără prea multe cheltuieli. Pînă acum au fost amenajate 3.000 de hectare de orezării noi și reamenajate 7.000 de hectare de orezării vechi. În curs de amenajare mai sînt cîteva 2.000 de hectare, dintre care 1.250 de hectare numai la gospodăria de stat Petru din regiunea Constanța. De altfel, orezării de la Petrovi va fi cea mai mare orezării din țara noastră. Este suficient să arătăm că pentru a menajarea ei se vor folosi numai la terasamente peste un milion de m.c. de pămînt și 1.600 de m.c. de beton necesare în construcții hidrotehnice.

I. VIADAȘANU

Tratative rodnice nu discuții despre tratative

In numărul său din 26 martie, ziarul englez „Daily Express” a publicat rezultatele unei anchete efectuate în rândul opiniei publice din Anglia din care reiese că majoritatea poporului englez se pronunță pentru o conferință la nivel înalt...

Democrat din Germania a prezentat un plan cu privire la rezolvarea problemei germane, plan destul de incomplet, după o luare de poziție fermă a presei americane, guvernul de la Bonn s-a grăbit să-l respingă...

DE DEMOCRAȚIE POPULARĂ

R. CEHOSLOVACIA

Pentru mărirea continuă a producției la hectar

Guvernul cehoslovac a inițiat un complex de măsuri destinate unor ameliorări tehnice și silvo-tehnice a actualelor suprafețe cultivate în vederea măririi continue a producției agricole la hectar...

Pentru intensificarea lucrărilor de ameliorări s-a hotărât înființarea de cooperative pentru lucrări de ameliorări. Acestea vor rezolva principalele sarcini ale planului de perspectivă aprobat de guvern...

R. D. VIETNAM

Se extinde mișcarea de cooperativizare a agriculturii

În satele vietnameze, mișcarea cooperativă se extinde pe zi ce trece. În numeroase provincii s-a terminat în cea mai mare parte unirea țăranilor în grupuri de intr-ajutorare...

Mari succese în cooperativizare s-au obținut și în provincia Son Tai. Aici există deja raioane complete cooperativizate. În frunte se situează provincia Than Hoa, unde au fost create până acum peste 1.300 de cooperative de producție...

R. P. BULGARIA

Fiecare a treia familie de țărani — în casă nouă

Toți cei care vizitează Bulgaria rămân puternic impresionați de numărul mare de case noi de la sat. Privitiv datelor oficiale, în perioada dintre anii 1944 și 1957 în satele din R. P. Bulgaria s-au construit 358.000 de case noi...

Un cuvânt de spus în ceea ce privește alegerea unuia sau altuia din cele două nutrețuri succulente, îl are eficiența lor economică. Comparativ cu porumbul siloz, sfecla furajeră costă mai puțin...

După felul cum sint aranjate și mobilate, noile case țărești seamănă mult cu cele de la oraș. Aproape 80 la sută din țărani folosesc energia electrică...

Fruntași în muncă și sport

Printre asociațiile sportive din mediul sătesc care desășoară o frumoașă activitate se numără și asociația „Tractorul”, care reprezintă pe muncitorii de la S.M.T. Radomirești, raionul Drăgănești-Olt, regiunea Pitești...

se ivesc cazuri de indispoziție și neglijență în producție, elementele respective sint criticate și ajutate să se îndrepte așa cum s-a făcut cu tractoriștii Ionuț Atanasiu și Ștefăniță Emilian. Mai trebuie să subliniem că membrii asociației sportive „Tractorul” din Radomirești, participă și la acțiunea de lămurire a țăranilor muncitori...

M. LERESCU



VIAȚA DE MIZERIE A ȚĂRANILOR SPANIOLI

Exploatare sălbatică, șomaj și mizerie, iată ce a dat regimul fascist al lui Franco poporului spaniol. Cu oremii sfârșit de oarec în urmă, guvernul democrat alor de la Franco a făcut o reformă agrară, împărțind pământ țăranilor...

Copiii umblă în zărene și pe câldură și pe frig. La opt ani, eu am trebuit să merg la muncă împreună cu creștii de țărani. Salariul țăranilor era de 12 pesetas. Eu primeam 6 pesetas. Cu asemenea plată nu puteam mânca decât mincarea stricată, care se vindea mai ieftin. Dime-neaua mincăm fiecare ce găseam — făină de castane, castane uscate, ote o costă de piine veche...

Unul dintre noi a leșinat din cauza foamei. Odată, eu am avut un accident de muncă pe câmp. Nu aveam nici un ajutor, nici mijloace să mă îngrijesc. Nici un proprietar nu a vrut să mă angajeze și am fost nevoit să plec să-mi caut de muncă la oraș...

GEORGE BICAZ

Advertisement for CINEPĂ fertilizer, featuring an image of a tractor and text: MULTĂ obțineri folosind ÎNGRĂȘĂMINTE DE GRAJD BINE DESCOMPUSE SAU CHIMICE.

Cultura sfeclei furajere și a porumbului de siloz în Dobrogea

Consfătuirea de la Constanța și Plenara C.C. al P.M.R. din 26-28 noiembrie 1958 au trasat sarcini importante cu privire la dezvoltarea sectorului zootehnic. Pentru menținerea unei productivități ridicate a animalelor și în perioada de stabilizație cind nutrețurile verzi lipsesc, porumbul murat și sfecla furajeră au un rol hotărâtor.

Ing. E. BUNDE, ing. I. ŢUCĂRĂ și ing. V. BIRNEANU de la Stațiunea experimentală agricolă Valul Traian, regiunea Constanța

lani etc). Recoltarea se execută cu plugul, la pășunare și face în silozuri acoperite cu pământ. Producția medie obținută la ha la Valul Traian este de 18.000 kg. În anul foarte secetos se obțin producții mai mici până la 12.000 kg/ha.

Pină acum cițiva ani practica însolozării porumbului era puțin cunoscută și folosită în Dobrogea, iar sfecla furajeră cultivată pe suprafețe mici. Furajarea animalelor în timpul iernii se făcea în cea mai mare parte cu paie și coceni de porumb. În ultimii ani, suprafețele ocupate cu porumb siloz au crescut considerabil...

Table with 4 columns: ANII, NEIRIGATĂ, IRIGATĂ, 20 TONE, 40 TONE, 60 TONE. It shows yield data for different years and irrigation methods.

Stela furajeră reacționează la îngrășămintele, în special la gunoii de grajd. Nu avem experiențe în care gunoii de grajd să fi fost dat direct la stela, dar din tabelul nr. 2 se poate vedea influența gunoiiului de grajd asupra sfeclei în anul al II-lea.

Stela furajeră se seamănă de vreme, îndată după cerealele de primăvară, în a 3-a decadă a lunii martie. Se folosesc 25 kg. de sămînță la ha. Distanța între rânduri este de 50 cm, iar între plante, pe rând, 30 cm. Această distanță se realizează o dată cu rădărea plantelor, operațiune ce trebuie executată la apariția primelor frunze.

Table with 4 columns: ANII, ARAT PRIVITIV, ARAT TOARNĂ, ARAT ÎNALTĂ. It shows yield data for different sowing methods.

Imediat după rășărire și chiar înainte, cultura de stela furajeră trebuie tratată contra atacului de Tanymecus prin prăfuire cu Nitroxan sau D.D.T. 30 kg/ha, iar în luna mai-iunie, contra moliei sfeclei (Phtorimea Ocellatella). Tratamentul se repetă de 3-4 ori la intervale de 4-6 săptămâni, cu aceeași cantitate de prof. Din observațiile noastre rezultă că stela irigată a fost mult mai puțin atacată de molia sfeclei decât cea neirigată.

Primăvara terenul se lucrează numai cu grapa și cultivatorul, la se-mănat ei trebuie să fie foarte bine mărunțit.

Table with 4 columns: ANII, ARAT PRIVITIV, ARAT TOARNĂ, ARAT ÎNALTĂ. It shows yield data for different sowing methods.

Asupra agrotehnicii porumbului pentru siloz, literatura de specialitate este destul de săracă. În general, se indică să se semețe pentru siloz porumbul raionat pentru boabe, folosind-se 50-60 kg/ha sămînță, la distanța de 50-60 cm între rânduri (1,2,5).

este de 20.000 kg/ha. Cercetările noastre din 1957 au dovedit că distanța de 70 cm dă sporuri de recoltă față de cea de 50 cm și în același timp a scos în evidență superioritatea hibridului simplu rominesc (Dobrogean x ICAR 54) față de părinții și chiar față de unul din hibridii dubli străini (nr. 332 L.R.).

În Dobrogea, sfecla furajeră trebuie semănată numai pe cairele reavene, în lunca Dunării sau în Delta, unde se pot obține producții mari. Astfel, în experiențele de la Basarabi, pe Valea Carasu, în anul 1952, într-un teren bine pregătit și îngrășat toamna cu 20 tone gunoi de grajd au fost obținute 47.222 kg/ha, iar în 1958 gospodăria colectivă din Chilia Veche din Delta, într-un teren îngrășat, a recoltat de pe o suprafață de cîteva zeci de ha, 50.000 kg/ha.

Prin irigație se pot obține producții mari de stela furajeră. Astfel, în 1952 la Basarabi, în experiența arătată mai sus, în teren îngrășat cu 20 de tone bălegar, sfecla furajeră irigată a dat o producție de 126.111 kg/ha, față de 47.222 kg/ha la martor. Diametrul mediu al sfeclelor din varianta irigată era de 30 cm iar la varianta martor de 16 cm; lungimea sfeclelor irigate a fost în medie 42 cm, spre deosebire de cele neirigate care aveau numai 18 cm. Irigarea s-a făcut cu 6 udări, cu cîte 600 m³ la fiecare udare (19 VI; 5 VII; 29 VII; 16 VIII; 4 IX; 24 IX) însumind 3.600 m³ apă/ha.

Față de 20.000 kg/ha recoltă medie obținută la stațiunea, producțiile din regiune sint mici. Cele mai bune rezultate au fost obținute în 1958 la gospodăria agricolă colectivă din Basarabi (13.440 kg/ha) și la gospodăria de stat Agizea (11.158 kg/ha).

Că și în cazul sfeclei furajere, pe care se pot obține producții mai mari: de exemplu, producția obținută în varianta de la Basarabi pe Valea Carasu. În 1958, la gospodăria agricolă colectivă Negureni (raionul Adam Clisi) pe un caier, în miriștea rapiței de toamnă, s-au obținut 20.000

kg/ha recoltat spre sfîrșitul lunii septembrie. Alimentația animalelor, în special a vacilor de lapte pe bază de porumb murat și stela furajeră, s-a dovedit a fi mult mai avantajoasă decât alimentația pe bază de concentrate.

Un cuvânt de spus în ceea ce privește alegerea unuia sau altuia din cele două nutrețuri succulente, îl are eficiența lor economică. Comparativ cu porumbul siloz, sfecla furajeră costă mai puțin. Acest lucru se datorează cheltuielilor mari legate de specificul culturii sfeclei (rărit, pivit, prașit de 4 ori, combaterea dăunătorilor, scosul sfeclei, decoletatul, transportul, insolozatul, tocatul etc) precum și al costurilor de mecanizare a lucrărilor de întreținere, pierderilor din timpul pășării și în mare parte datorită producțiilor nesatisfăcătoare care se obțin.

Din tabelul nr. 3, rezultă că un ha de stela furajeră cultivat în stela costă la stațiunea experimentală agricolă Valul Traian cu 59 la sută mai puțin decât un ha de porumb siloz, că un kg de stela furajeră costă cu 75 la sută mai puțin decât un kg de porumb, iar o unitate nutritivă de stela furajeră costă cu 136,6 la sută mai puțin decât o unitate nutritivă obținută la porumbul siloz.

Table with 4 columns: ELEMENTE DE CALCUL SI INDI CATORTECINI (ECONOMICI), PORUMB SILOZ, SFECLA FURAJERA. It compares economic indicators for corn silage and beet forage.

lul Traian, cu vaci din rasa roșie de stepă, furajate comparativ cu porumb siloz și stela furajeră semizaharată, s-a obținut în cazul hrănirii cu porumb murat un preț de cost al lapteiului de peste 2 ori mai scăzut decât în cazul folosirii în rație a sfeclei semizaharate. Toate aceste date demonstrează că în stăp din cauza producțiilor scăzute, sfecla furajeră este o cultură nerentabilă.

Cu totul ațent se prezintă eficiența economică a sfeclei în cazul irigației ei. Din tabelul nr. 4 rezultă că la producția de 126.111 kg/ha produsă la irigație, față de 47.222 kg realizate la neirigație, un kg de stela costă cu 16 la sută mai puțin, iar o unitate nutritivă cu 22,7 la sută mai puțin decât porumbul siloz. În timp ce un kg de porumb siloz la producțiile obținute în experiențele citate, în condiții de irigare costă 0,12 lei și o unitate nutritivă 0,61 lei, un kg de stela irigată costă numai 0,084 lei și o unitate nutritivă 0,55 lei.

Table with 4 columns: ELEMENTE DE CALCUL SI INDI CATORTECINI (ECONOMICI), PORUMB SILOZ, SFECLA FURAJERA. It compares economic indicators for corn silage and beet forage.

În concluzie porumbul siloz este planta de bază pentru regiunile secetoase. Cultura lui este aceeași cu a porumbului pentru boabe folosindu-se însă distanțe mai mici, de 60/70 cm în cazul hibridului simplu rominesc (Dobrogean x ICAR 54).

În condițiile de stepă ale Dobrogei, cultura sfeclei furajere este rentabilă numai pe cairele bine aprovizionate cu apă, în întreaga lunca a Dunării, în Delta sau în cazul irigației ei.

Porumbul siloz irigat a produs un furaj mai scump pe unitatea de suprafață decât cel neirigat. De aceea, în cazul posibilităților de irigare, se va prefera irigarea sfeclei la care se obține în astfel de condiții un furaj mai ieftin pe unitatea de suprafață, iar sporul de producție este aprecia-bil.