

B. B. ...
Mag. ...
H. ...

Proletari din toate țările, uniți-vă!

AGRICULTURA

Anul VI — Nr. 530
Marți 26 mai 1959

NOUĂ

4 pagini
Preț 20 de bani

Organ al Ministerului Agriculturii și Silviculturii și al Comitetului Central al Sindicatului Muncitorilor din Agricultură și Silvicultură din R. P. R.

Să executăm la timp și bine muncile agricole

Atenție lucrărilor de îngrijire a culturilor!

Recomandările Ministerului Agriculturii și Silviculturii

Îngrijirea culturilor și pregătirea pentru recoltările de vară au continuat mai intens în ultima săptămână. În regiunile Oradea și Timișoara a fost terminată prășia I-a și este aproape terminată prășia I-a la sfecla de zahăr. În regiunile Pitești și Constanța s-a terminat prășia I la sfecla de zahăr și la floarea-soarelui. La porumb, prășia I-a a fost executată pe suprafețe mai mari în regiunile Constanța și Pitești, iar la cartofi în regiunile Constanța, Timișoara, Oradea.

Ploile căzute în ultima perioadă în cea mai mare parte a țării au favorizat dezvoltarea culturilor, dar în același timp și a buruienilor. În aceste condiții lucrările de îngrijire a culturilor constituie factor hotărâtor în asigurarea unor recolte bune. De aceea, Ministerul Agriculturii și Silviculturii obligă G.A.S.-urile și S.M.T.-urile să recomande unităților agricole cooperatiste și țăranilor cu gospodării individuale să aplice toate lucrările necesare dezvoltării normale a plantelor. În acest scop trebuie să se urzurgenteze în toate regiunile prășitul pentru a se afina bine terenul și distrugă buruienile. Se recomandă ca prășile să se facă la intervale scurte de timp.

Este necesar de asemenea să se intensifice lucrările de pregătire a inventarului agricol necesar recoltărilor de vară și să se organizeze din timp, după un plan judicios întocmit, desfășurarea acestor lucrări în condiții cât mai bune și fără pierderi de recolte.

Paralel, au continuat pregătirile pentru recoltările de vară. În S.M.T.-uri combinate și batozele au fost reparate în proporție de aproape 50 la sută, iar secerătorile-legători de 80 la sută. În gospodăriile agricole de stat au fost reparate peste 60 la sută din combine și mai mult de jumătate din secerători-legători.

Față de condițiile climatice din acest an, lucrările de îngrijire a culturilor, deși intensificate îndeosebi în regiunile Iași, Bacău, Galați, Suceava, Ploiești, București n-au atins nici în ultima săptămână ritmul necesar.

Pregătiri pentru campania de recoltare

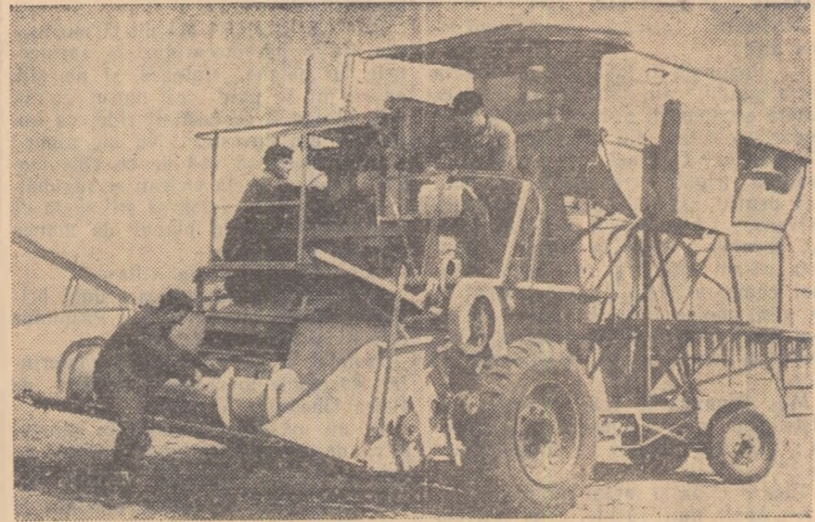

Mecanizatorii de la gospodăria de stat Cobadin, regiunea Constanța, se îngrijesc din vreme de repararea mașinilor cu care vor lucra în campania de strângere a recoltei. În fotografie: mecanicii Dumitru David, Gavril Ioanica și Nic. Rosoagă punând la punct o combină de cereale.

Foto: AGERPRES

Muncesc cu spor

Țăranii din satele Giuleș și Subpădure din raionul Tîrnăveni, sate cu agricultură complet cooperativizată, dau toată atenția în această perioadă bunei desfășurări a lucrărilor de îngrijire a culturilor. Pînă mai zilele trecute întovărișii din Giuleș au terminat plivitul la cele aproape

200 ha cu păioase, au efectuat prima prășia și rărirea la sfecla de zahăr (20 ha) și prima prășia în vii (7 ha). De curînd și-au început prășia I-a la porumb. La fel în satul Subpădure au fost plivite pînă acum cele 180 ha cu păioase, iar acum se execută prășia I la porumb. Frun-

tași în aceste acțiuni în ambele sate sînt deputații Petru Oprîșor, Traian Nistor, Ion N. I. Găinaru, I. Stoica, precum și utemiștii Șon Iosif, Viorean Coman, Ghedean Hancu, Gh. Găinaru, P. Suciuc și alții.

A. ȘEULEAN
corespondent

Au reparat batozele

După ce și-au îndeplinit și depășit planul pe campania de primăvară, executînd lucrări de calitate la gospodăriile colective și întovărișirile agricole pe care le deservesc, mecanizatorii de la S.M.T. Bonjița, raionul Gherla, au trecut fără întîrziere la pregătirea batozelor necesare pentru treierii păioaselor.

Împărțind munca pe patru echipe pentru repararea celor 41 de batoze ale S.M.T.-ului, harnicii mecanizatori au reușit să termine înainte de termenul fixat toate lucrările de reparații prevăzute la aceste mașini. Echipa condusă de tov. Ion Fercazi și cea condusă de tov. Ioan Pop au obținut cele mai bune rezultate în munca de pregătire a batozelor pentru campania de vară.

Mecanizatori fruntași

De curînd, la staționarea de mașini și tractoare din comuna „23 August”, regiunea Constanța, a avut loc stațiunea S.M.T. Cu această ocazie prezenți și ingineri din gospodăriile colective deservite au cerut S.M.T.-ului

să le execute un volum cât mai mare de lucrări și la întreținerea culturilor, lucru ce a fost primit cu multă bucurie de către mecanizatori.

Astfel, de îndată ce culturile au răsarit, tractoriștii au și început prășitul mecanic. Brigăzile nr. 3 și 4 care lucrează la gospodăria colectivă din comuna „Nicolae Bălcescu” au efectuat pînă mai zilele trecute, prășia întâia pe 300 de ha, și respectiv 150 ha cu floarea-soarelui. De asemenea, brigăzile a 13-a și a 11-a au prășit pentru a doua oară câte 50 ha cu floarea-soarelui, la gospodăriile colective din Mangalia și Techirghiol.

În prezent, mecanizatorii din aceste brigăzi se pregătesc pentru începerea primului prășit la porumb unde vor executa lucrări de întreținere pe sute de hectare.

ILIE STOICA
corespondent

In raionul Galați

Ritmul prășitului trebuie intensificat

Este îndeosebi cunoscut faptul că în obținerea unor producții agricole sporite o mare importanță o au lucrările de întreținere a culturilor. Conștinse de acest adevăr, o bună parte a unităților agricole de stat și cooperatiste din raionul Galați, îngrîșind cu atenție culturile au dobîndit în anul trecut producții apreciable. Gospodăria colectivă „Partizanul Roșu” din comuna Iudeșeni, bunăoară, prășind porumbul la vreme și de cite ori a fost nevoie, a obținut în toamna trecută o producție medie de 2.100 kg. boabe la ha, iar pe 100 de ha, cultivate cu porumb dublu hibrid peste 4.000 kg. la ha, ceea ce în condițiile nu prea prielnice ale anului 1958 constituie desigur o recoltă destul de bună. Baza de experiență a unor trecuți gospodării colective „Partizanul Roșu” acordă și în această primăvară o mare atenție lucrărilor de întreținere a culturilor. Asemenea ei, în raion mai sînt și alte unități agricole. Astfel, cele două gospodării colective din comuna Pechea, folosind cu pricepere atît mijloacele mecanizate ale S.M.T.-ului cît și forțele de lucru proprii, izbutiseră ca pînă zilele trecute să prășească întreaga suprafață cultivată cu floarea-soarelui (613 ha.) și peste 1.000 de ha. cu porumb. Rezultate bune în munca de întreținere a culturilor au și unele gospodării de stat din raion ca Vameș, Barboși etc., care au prășit însemnate suprafețe cu porumb și floarea-soarelui.

Un aspect negativ este și acela că o parte din unitățile agricole cooperatiste din raionul Galați n-au terminat încă de executat prima prășia la sfecla de zahăr.

În același timp în alte raioane ale regiunii (Filimon Sirbu, de exemplu) cu condiții asemănătoare de climă și sol, majoritatea unităților agricole au terminat și prășia a II-a trecînd la executarea celei de a treia.

În același timp în alte raioane ale regiunii (Filimon Sirbu, de exemplu) cu condiții asemănătoare de climă și sol, majoritatea unităților agricole au terminat și prășia a II-a trecînd la executarea celei de a treia.

Dată fiind răminerea în urmă a raionului Galați cu executarea lucrărilor de întreținere a culturilor prășitoare, socotim că este necesar ca organele agricole raionale (șef al secției agricole tov. Leonte Paavel, ing. șef tov. Colomei Iacob), în colaborare cu sfaturile populare comunale, să ia neîntîrziat măsuri pen-

tru intensificarea ritmului efectuării acestor lucrări. S.M.T.-urile din raion au destule mijloace pentru executarea prășitului mecanic, iar gospodăriile colective dispun de asemenea de suficiente brațe de muncă. Este nevoie însă de o mobilizare temeinică a țăranilor muncitori și de o mai atentă și permanentă îndrumare din partea inginerilor și tehnicienilor agronomi.

P. VARĂȘTEANU

Concluzii la ancheta noastră

„Pentru îmbunătățirea sistemului de îngrijire și reparare a parcului de mașini și tractoare”

Pentru îmbunătățirea actualului sistem de îngrijire și reparare a parcului de mașini și tractoare, încă din anul trecut s-a întocmit un studiu de către un colectiv, ale cărui propuneri au fost analizate cu ocazia unei consfățurii în cadrul I.C.M.E.A., cu mecanizatorii din S.M.T., G.A.S., C.M. etc., precum și cu specialiștii din industria constructoare de mașini. De asemenea, din luna ianuarie a.c., la chemarea făcută de către redacția ziarului „Agricultura Nouă”, în colanetele cărui, în cadrul unei anchete, specialiștii din unitățile agricole și-au expus părerea și au făcut o seamă de propuneri valoroase asupra îmbunătățirii materialului inițial. Ingineri și tehnicieni din S.M.T., șefi de brigadă S.M.T., ingineri și tehnicieni din G.A.S. și centre mecanice și-au dat din plin contribuția la această acțiune.

Din cele arătate de tovarășii din secțiunile de producție ale agriculturii a reieșit că în general orientarea spre o îmbunătățire a actualului sistem de îngrijire și reparare a tractoarelor și mașinilor agricole este actuală și necesară. Datorită îmbunătățirii calității tractoarelor și mașinilor agricole se poate trece la o simplificare a întreprinderii utilajului agricol.

Faptul că este mult mai ușor și costă mult mai puțin să previi o stricăciune decît — după ce s-a produs — să o reparați, duce la concluzia că executarea riguroasă și minuțioasă — de către toți mecanicii agricoli — a îngrîșirilor zilnice la tractoarele și mașinile agricole din brigadă este de o mare importanță. De asemenea, efectuarea după un plan bine întocmit a îngrîșirilor periodice mărește durata funcționării utilajelor.

Simplificarea acestor îngrîșiri tehnice precum și a reparațiilor și concretizarea conținutului lor pentru fiecare tractor și mașină agricolă în parte, va fi de un mare ajutor cadrelor de mecanizatori în aplicarea lor mult mai ușoară în practică, pe teren.

În problema așezării celui mai potrivit loc pentru păstrarea și repararea mașinilor agricole și tractoarelor, majoritatea tovarășilor au răspuns la ancheta deschisă de ziar în sensul menținerii utilajelor cît mai aproape de locul de muncă. Executarea îngrîșirilor

zilnice să se facă la locul de muncă, înainte, în timpul și la sfîrșitul lucrului, după natura operațiunii. Tot la locul de muncă, sub controlul șefului de brigadă, să se efectueze și îngrîșirile tehnice periodice. Numai schimbarea segmentelor și șicuitura supapelor, lucrări ce necesită demontarea chiulasei și băii motorului, să se facă — pe cît posibil — în atelierele S.M.T. și G.A.S., sau în încăperi care să asigure curățenia necesară acestor operațiuni.

Reparațiile întregului utilaj agricol să se facă în atelierele S.M.T. și G.A.S., prin schimbarea motoarelor defecte cu altele noi sau reparate de centrele mecanice, prin înlocuirea ansamblurilor defecte cu altele noi sau reconstruite. În acest fel operațiunile de reparare se vor transforma doar în operațiuni de demontare, montare și reglare. Calitatea reparației astfel efectuate va fi asigurată prin respectarea regulilor de montare și reglare, precum

Ing. VASILIU CHIRIAC
director tehnic în M.A.S.

(Continuare în pag. 4)

Concursul cultivatorilor de sfeclă de zahăr

SANSELE colectivizatorilor din BOD

Soarele încă nu și-a arătat fața produsă obținută. Lucrările de îngrijire a culturii trebuie făcute acum și bine și repede, în scopul obținerii unei recolte cît mai sporite. Aceasta cu atît mai mult cu cît sînt hotărîți să câștige concursul cultivatorilor de sfeclă de zahăr la care participă și gospodăria lor.

Am stat de vorbă cu membrii gospodăriei despre sansele pe care le au în cadrul concursului. Ele se anunță a fi de pe acum deosebit de frumoase. Acesta este suprafața cultivată cu sfeclă de zahăr a crescut considerabil. Potrivit planului de producție, în primăvara aceasta au fost însemnate cu sfeclă de zahăr peste 200 de ha, față de 87 cîte au fost semănați în 1958. Colectivizatorii au hotărît să lărgească suprafața cultivată cu sfeclă de zahăr după ce au studiat documentele planului C.C. al P.M.R. din noiembrie 1958.

În 1958, colectiviiștii din Bod au cîștigat de pe urma sfecele de zahăr 582.867 lei, adică mai mult de un sfert din venitul total realizat pe gospodăria. La acesta s-au adăugat însemnatele cantități de borhot și zahărul primit de la fabrica din Bod, în schimbul recoltei predate. Pentru fiecare zi-muncă au fost împărțite colectivizatorilor — pe lîngă 14 lei și dilerile produse — cîte 212 g. de zahăr. În anul acesta se prevede să se obțină de la cultura sfecele de zahăr un venit de 1.400.000 lei.

În succed concursului sansele de a obține succes sînt mărite și de faptul că anul acesta a fost dată o atenție mai mare aplicării unei agrotehnici corespunzătoare. Sfecla de zahăr a fost însemnată aproape numai în arătură adîncă de toamnă. Au fost, de asemenea folosite mai multe îngrășăminte naturale și chimice, fiindu-se seama de nevoile solului, de plantele premergătoare și așa mai departe. Spre deosebire de anul trecut, semănatul a fost executat la vreme, lotul care a rămas pe plantele să răsară și să se dezvolte bine. În prezent se lucrează cu toate forțele la îngrijirea culturii. Au început, de asemenea, să se aplice și îngrășăminte suplimentare. Colectivizatorii intenționează să folosească în timpul vegetației și mulșul de gunoi de grajd. Este bine ca această măsură să fie pusă în aplicare deoarece în felul acesta gospodăria nu va avea decît de cîștigat. Cu cît se vor da mai multe îngrășăminte suplimentare sfecele, cu atît și producția de rădăcini la hectar va fi mai mare. Același lucru și va prășitul. Lucrarea făcută de cîte ori este nevoie — de 3, 4 sau chiar de 5 ori — nu poate să ducă decît la mărirea recoltei.

Membrii gospodăriei colective „Horia, Cloșca și Crișan” lucrează cu multă însușire la cultura sfecele de zahăr. Dacă vor munci cu același avînt și de acum înainte, dacă se vor strădui să aplice așa cum trebuie toate măsurile agrotehnice recomandate de știință, vor izbulni neapărat să obțină o producție sporită și de bună calitate.

Ing. N. FLORIAN

CONTRIBUȚIE DE PREȚ

Aportul gospodăriilor de stat din Trustul Gostat București la aprovizionarea populației cu legume, lapte, carne și ouă

INTREBARE: Știm că la a. aprovizionarea Capitalei cu legume și zarzavaturi gospodăriile de stat aduc o contribuție de mare însemnătate. Ce cantități de produse din legumicultură au fost trimise în primăvara a.c. acestui an pe piețele Bucureștiului?

RĂSPUNS: În acest an, în cele 71 de gospodării de stat din cadrul Trustului nostru se cultivă 3.905 ha. cu legume și zarzavaturi. Din această suprafață în toamna trecută s-au însemnăat cu ceapă, salată, spanac și usturoi 492 de ha. În primăvara a.c. acestui an, pînă în prezent, s-au însemnăat și plantat alte 2.392 de ha. Separat de acestea, gospodăriile noastre — îndeosebi cele din Alufăni, Crevedia, „30 Decembrie” și Popești-Leordeni au cultivat legume în seră pe o suprafață de 12.400 de m.p. și culturi forțate în răsadnițe pe 20.000 de m.p.

Pînă acum cîteva zile am livrat pe piețele Capitalei 1.045 de tone de spanac, ceapă verde, salată, usturoi

și alte legume și zarzavaturi. Numai în cursul lunii trecute am livrat 25 de tone de spanac, 30.000 de buc. de verdet, 21.600 de legături de ceapă verde, 1.080 de kg. de castraveți, 810 kg. de roșii, 500 de buc. de ardei gras, 10.400 de legături de verdeturi etc. Organizarea mai bună a muncii în sectorul legumicol, creșterea gradului de calificare a muncitorilor a contribuit ca anul acesta însemnărilor

de hl a livrat abia 546 de hl, sau despre cea din Costești-Vale, care față de 678 de hl a livrat numai 375 de hl. Măsurile tehnico-organizatorice luate pentru a mai bună îngrijirea și furajarea a vacilor în gospodăriile rămase în urmă la livrarea de lapte, ne îndreptățesc să afirmăm că în viitoarele trimestre se vor obține producții bune de lapte și în gospodăriile astăzi codăde.

INTREBARE: Dar în ce privește livrările de carne și ouă, care e contribuția Trustului Gostat București la buna aprovizionare a Capitalei.

RĂSPUNS: În primele 4 luni ale anului, gospodăriile noastre au livrat 2.425 de tone carne din care 2.152 de tone au fost numai carne de porc.

În general în aceste luni unitățile din cadrul Trustului Gostat București au livrat circa 7.000 de porci grași la o greutate medie de circa 100 de kg. S-ar fi putut obține rezultat, mult mai frumos, (efectuate de porcine, taurine prevăzute în plan au fost asigurate) dacă în hrana animalelor S-ar fi dat tot sortul de furaje prevăzute — între care și ovăz, măzăr, țărițe și sroturi. Dar furajarea s-a făcut îndeosebi cu porumb și carne de cal — ceea ce nu e suficient. Pentru a obține rezultate bune în celelalte trimestre ale anului, am luat măsuri să asigurăm baza furajeră necesară, însemnărilor de orz, ovăz, măzăr, etc. ne vor asigura — obținînd o recoltă normală — cantitățile necesare din aceste furaje. Mai trebuie să adăugăm și 18.000 ha. cu porumb însemnăat peste plan.

În ce privește producția de ouă, gospodăriile noastre au livrat în primele 4 luni ale anului 1.192.000 de bucăți pentru consum și au produs alte 908.000 de ouă pentru incubatoare. Aceasta înseamnă că planul de livrare pe Trust a fost aproape îndeplinit. Socotim totuși că dacă îndeosebi la gospodăriile de stat Roșia, Pantelimon, Buciumeni, Peris și Mogoșoaia, care au cele mai mari efective avicole, se va acorda o mai mare atenție îngrijirii și furajării găinilor ouătoare, în celelalte trimestre planul de livrare, va putea fi nu numai îndeplinit dar și depășit — pînă la contribuții în mai mare măsură la buna aprovizionare a oamenilor muncii din Capitală.

INTREBARE: Ne-ar interesa și rezultatele la livrările de lapte.

RĂSPUNS: În primele 4 luni ale acestui an, gospodăriile noastre au livrat 47.640 hl. de lapte de vacă. Acest rezultat nu este multumitor deoarece planul de livrare n-a fost realizat cu aproximativ 500 de hl. Cauza acestei rămîneri în urmă constă în deseori în lipsa de atenție a conducătorilor unor gospodării pentru a asigura în bune condiții furajele însoțite pentru vacile de lapte. Că așa stau lucrurile o dovedește faptul că în vreme ce unele gospodării nu numai că au îndeplinit, dar au și depășit planul livrărilor, altele au livrat cantități de lapte cu mult mai mici decît cele planificate. De exemplu: gospodăria de stat Bragadiru — potrivit planului — trebuia să livreze 1.909 hl. și a livrat 2.199 de hl., gospodăria agricolă de stat Roșia în loc de 2.131 de hl. a livrat 2.801 hl., gospodăria de stat Popești-Leordeni în loc de 2.102 hl. a livrat 2.823 de hl. Nu același lucru se poate spune însă despre gospodăria de stat Băitleni care în loc de 873

Redau noi terenuri agriculturii



Paralel cu lucrările agricole, colectivizatorii din comuna Bulgăroș, raionul Jimbolia, muncesc cu însușire la redarea de noi terenuri agriculturii. Fotoreporterul nostru a surprins un aspect din timpul lucrului de săpăturii unui canal principal de colectare a apelor.

Foto: C. VASTIA

SE SCHIMBĂ FAȚA SATELOR



În anii puterii populare, comuna Bonțida, raionul Gherla, ca și alte multe comune, a fost electrificată și radiocată, iar mulți țărani și-au făcut case noi. În fotografie: uliță din Bonțida. Foto: RADU SANDU

CU UȘA DESCHISĂ...

Titlul mi l-a inspirat într-adevăr ușa deschisă. O ușă ca toate ușile, de culoare cafenie, cu mineral lustruit de-atâtea zeci de mii de ori pe deschis și o închid de zeci de ori pe zi. De aceea și tovarășii Anghel Dumitrescu, „moș Dumitrache”, cum îi spun colectivității, a hotărât să lase această ușă în permanență deschisă...

— Dar să-i pășim și noi pragul. Moș Dumitrache e un bătrîn simpatice, subtil, scund, că abia îl zărești printre maldărele de cărți. Aici, între cărți și broșuri, reviste și ziare, table și pioni de șah, se simte ca într-o mică împărăție. Peste această împărăție „domnește” moș Dumitrache de cîteva ani, avînd funcția de bibliotecar și responsabil al colțului roșu. Ca „șef” al cititorilor el este cel mai pasionat dintre ei. Are însă și colecțiiști de care se teme. Se teme să nu-l intracă...

— Are 62 de ani, dar e clivă ca o tină. A fost evidențiat în multe acțiuni de folos obștec. Mobilizează femeile și lucrează împreună cu ele la curățirea șanțurilor, la spoițul poțelilor, al pomilor... Ca membră a întovărășirii agricole duce o însușită muncă de lămurire pentru colectivizarea agriculturii.

MARIANA NICOLAU

ÎN CĂMARA ÎNȚEBĂ

În după-amiaza aceea, mama Zoia — cum îi spun cunoscuții — nu se aștepta desigur la oaspeți. Am găsit-o în camera din față, de curînd vîruiată, sortind cu atenție hirtia perțorată trimisă de la D.C.A., pe care urma s-o împartă crescătorilor de viermi de mătase din cele 5 sate învecinate.

— Ca agent sericol, spusese convingătoare de rolul ei, mama Zoia, respect cu sfîrșit indicațiile primite. Nu-i vorbă că anul trecut am fost trimisă și la Giurgiu, în un curs special, unde am învățat o mulțime de lucruri în legătură cu creșterea viermilor de mătase, iar în iarnă am participat alături de celelalte femei din sat la cursurile de îndrumare, unde s-au predat și lecțiile de sericultură. Odată cu sămînța, de la D.C.A. raional am primit și un termometer și un pat special pentru înviera viermilor. Lighioanele astea mici sînt tare sensibile. Le merge bine numai în curățenie, în aer prîmînt și des și la căldură potrivită. Acum că-mi răcoare am făcut nițel foc să mențin temperatura de care au nevoie, iar eu m-am tras în bucătărie pînă o termina cu ei. Mai am colea 45 de gr. de sămînță pe care trebuie s-o împart.

— Aproape de soba de teracotă, abia căldură pe o etajeră se aflau două țâșve de carton cu sămînță de viermi pusă la incubat.

— Dar d-ta cite grame ai luat? — Numai 10, că m-am undeie crește. Dacă s-prea deși se înăbușă, și apoi cu cit îl mai rări cu atît cresc mai frumoși și dau goșoși mai mari și de calitate mai bună.

— Și dumlitate cine-ți culege frunza mamă Zoie? — Eee! cine? eu! Te uși! că-s bătrînă? De m-al vedea cum mă călăr în duzii de pe uliță și mă lau la întrecere cu toți copiii satului...

De afară o vecină o strigă pe mama Zoia, Venise să o roage să-i oprească și ei 10 gr. de sămînță. Astfel am cunoscut-o pe țărancă muncitoare Maria Iordache, care în anul trecut a obținut din 10 grame de sămînță 24 de kg. de goșoși de calitate înaltă, care i-au fost plătite cu 30 lei kg. Prin comerțul de întîmpinare ea a cumpărat 5 kg de bumbac, cu 40 lei kg, din

MARIANA NICOLAU

BINE AIR FI DACĂ!

Conducerea oficiului P.T.T.R. a raionului Giurgiu ar lua măsuri împotriva factorului postal Tonia Cristache din comuna Cacălăci, care nu-și mai face datoria așa cum se cuvine. Aceasta lasă corespondența și zărele abonajilor pe unde se întîmplă sau le trimite la abonajii cu mari întîzieri, prin diferite ocazii.

...cei din consiliul de conducere al cooperativei de consum din comuna Gogosari ar lua măsurile cuvenite împotriva gestionarilor Nicolae Epure, Paul Grama și Ioan Gusermu care nu respectă orarul de deschidere a magazinului sătesc. De multe ori a-

cești gestionari, ocupîndu-se de diferite treburi personale nu deschid magazinul cu zărele, din care cauză sătenii sînt nevoiți să meargă în sate vecine pentru a-și cumpăra mărfurile de care au nevoie.

...conducerea inspectoratului raional A.D.A.S. Giurgiu (director Munteanu Octav), ar respecta și rezolvă în termen reclamațiile oamenilor muncii și totodată ar lucra mai operativ la rezolvarea dosarelor de daune care stau săpămîni întregi prin sere.

TRAIAN BARBALATA
correspondent

Viitori elevi și studenți

Un colectiv de oameni harnici, mereu preocupat de realizări cit mai mari — așa sînt cunoscuți mecanizatorii din stațiunea de mașini și tractoare Mărtinești, regiunea Galați.

Cu prilejul prelucrării Hotărîrii Comitetului Central al P.M.R. și a Consiliului de Miniștri al R.P. Romîne, privind îmbunătățirea învățămîntului seral și fără frecvență de cultură generală și superior, mulți dintre jurații acestei stațiuni și-au exprimat dorința de a continua învățătura pentru a deveni cadre cu o înaltă calificare în producție. Îndemîndu-i să-și continue studiile organizatorul de partid al S.M.T.-ului, tovarășul Ion Grîngă, le-a spus: „Partidul vă creează condiții din care cele mai bune ca să învățați. Concedii de studii plătite, programarea în schimburi de producție care să vă permită frecventarea cursurilor și atîtea alte avantaje. Noi vă vom ajuta să învățați!”

Printre primii lucrători care au cerut sprijin pentru a se înscrie într-o facultate a fost tractoristul Seva Constantin. Este unul dintre fruntașii S.M.T.-ului. De curînd, cînd au fost anunțate rezultatele muncii din campania de primăvară, numele lui Seva a fost anunțat la loc de frunte. Lucrînd pe pămînturile colectivității din satul Mărtinești el și-a îndeplinit planul pe campanie în procent de 185 la sută.

— Vreau să merg la Facultatea de mecanizare a agriculturii — la Craiova — mi-a spus. Nu voi fi singur, tot la Craiova a cerut să meargă și tovarășul Drăghici Ștefan, tehnician cu reparările din stațiunea noastră.

...Pe Serea Nicolae l-am găsit lucrînd la strung în atelierul S.M.T.-ului. Împreună cu alți lucrători dădea zoru pentru a termina reparațiile la utilajul ce va fi folosit în campania de recoltare a păloaselor — combine, secerători-legători.

Ca secretar al organizației U.T.M., tov. Serea s-a preocupat îndeaproape ca tractoriștii lor să-și completeze studiile, să li se creeze condiții necesare. El însuși a solicitat înscrierea la Institutul de mecanică din Orașul Stalin.

— Tot la Orașul Stalin am terminat cu cîțiva ani în urmă și Facultatea muncitorească; voi urma Institutul cu alți cîțiva colegi de pe atunci — a încheiat discuția tov. Serea parcă scuzîndu-se că nu merge la Craiova ca și ceilalți doi tovarășii din S.M.T.

...Dar munca de aplicare a prevederilor Hotărîrii partidului nu s-a încheiat numai cu trimiterea la facultăți a acestor lucrători.

Atît conducerea stațiunii cit și organizația de partid au dat o deosebită atenție și acelor tractoriști care au încă 7 clase elementare. Sînt aici aproape 30 de mecanizatori absolvenți la 4 sau 5 clase elementare. Toți au cerut ajutorul conducerei S.M.T.-ului pentru a termina cursul elementar.

Aceștia vor fi ajutați și de către cadrele didactice din comuna Mărtinești. Personal, tov. Vasile Petrace, directorul școlii, a stat de vorbă cu viitorii elevi, hotărînd să-i pregătească în vederea înscrierii lor la cursul ce se va deschide în toamna aceasta pe lîngă școala din comună.

ORA DE PRACTICĂ



În cadrul unei ore de practică, ingineria Olimpia Mirică de la școala profesională din Ciulința, raionul Cățărași, explică unui grup de elevi părțile componente ale pompei de injectie.

Foto: D. CONSTANTINESCU

Din activitatea sindicală a unităților agricole de stat

Sprijin prețios în îndeplinirea planului de producție

Mecanizatorii de la S.M.T. Carei au obținut rezultate frumoase în ultimii ani. În 1958, ei au executat la vreme și în cele mai bune condiții agrotehnice lucrările contractate cu 26 de gospodării colective și 98 de întovărășiri agricole, ajutîndu-le să obțină recolte bogate la hectar; în anul trecut planul de producție al stațiunii a fost depășit cu 14 la sută. În campania de primăvară din acest an, pînă acum cîteva zile mecanizatorii stațiunii executaseră peste 8.000 de hantri în loc de 6.700 hantri cit era planul, S.M.T. obținînd totodată economii în valoare de 250.000 lei (17.000 lei la carburanți, 150.000 lei la reparații, iar restul la cheltuieli administrative). Fața de anul trecut, prețul de cost al hantrului a fost redus cu 11 lei.

Terminînd lucrările de însămînțare, mecanizatorii au trecut la întreținerea utilajului. La gospodării colective cum sînt cele din Urziceni, Ghenci, Luceaeni, Căpîni și altele unde au semănat porumb cu mașinile „Victoria” tractoriștii Lechner Ioan, Templi Ioan și alții au executat o primă lucrare de întreținere.

Totodată, cele 2 brigăzi fito-sanitare conduse de tov. Bota Vasile și Demian Virgil au început să lucreze la 18 mai, în comuna Stanislău. Cîmăștii și Urziceni la combaterea gîndacului de colorat. Alți mecanizatori dau ajutor la terminarea reparațiilor utilajului necesar în muncile de vară.

— Buna organizare a muncii și desfășurarea unei vii activități sindicale, cu ajutorul căreia oamenii sînt mobilizați să lupte permanent pentru a-și îndeplini și depăși sarcinile de producție, mi-a răspuns el.

Într-adevăr, comitetul de întreprindere răspunde cu cinste sarcinilor ce-i stau în față. Merită a fi subliniat în primul rînd faptul că în afară de consfătuirile de producție ce se organizează în cadrul grupelor sindicale, (la brigăzi sau la atelierul mecanic) la sfîrșitul fiecărei decade are loc și o consfătuire de producție pe stațiune, la care participă obligatoriu atît tovarășii din conducere cit și șefii brigăzilor și pontarilor alimentarii. În cadrul consfătuirilor respective, se analizează rezultatele obținute, sînt popularizate frunțașii și metodele lor de lucru, se atrage atenția asupra realizărilor mai slabe din unele brigăzi și se iau măsuri de îndreptare a lipsurilor ce se ivesc în muncă. În cadrul consfătuirilor de producție nu sînt abordate însă numai problemele ce privesc activitatea brigăzilor, ci și modul cum S.M.T.-ul trebuie să sprijine unitățile deservite pentru ca acestea să obțină producții mari. Iată cîteva exemple: La ultima consfătuire de producție pe stațiune, s-a subliniat faptul că S.M.T.-ul va executa lucrări de prăjit pe cel mult 1.000 de ha. Dar gospodăriile colective și întovărășirile agricole au numeroase prășitori și atelaje. Cum trebuie să ajute S.M.T.-ul unitățile deservite pentru ca lucrările de întreținere să se facă bine și la timp, chiar acolo unde acestea nu se execută cu mașinile stațiunii? La această întrebare au răspuns pe larg agronomii de sector Demian Virgil, Borota Iosif, Ka-

vasy Sigismund, Teodor Cornel și Ghimion Andrei. Ei au arătat că în sectorul lor de activitate l-au îndrumat pe colectivii să zărească prășitele la floarea-soarelui, cartofi, sfeclă de zahăr și porumb, indicîndu-le, în urma vizitării fiecărei țărane, ordinea de lucru potrivit stării de îmburuienire a culturilor.

— Dar munca sindicală în cadrul stațiunii nu se rezumă numai la buna organizare a consfătuirilor de producție. O prioritate de seamă la obținerea unor succese importante o constituie întrecerea socialistă între brigăzi și oameni. Steagurile de brigăzi frunțașe și de tractorist frunțaș pe stațiune se transmit decadal de către însuși președintele comitetului de întreprindere, tov. A. Neghele sau de către tov. Cavasy Sigismund, responsabil cu întrecerea socialistă din comitetul sindical. Acesta din urmă se îngrijește ca tov. Panțiu Ion, dispecerul stațiunii să centralizeze cu regularitate rezultatele întrecerii socialiste de la brigăzi. Așa se face că întodeauna, la S.M.T. Carei se știe cu precizie cine sînt brigăzile și tractoriștii frunțași în fiecare decadă și aceștia sînt popularizați imediat, prin foaia volantă scoasă la cite 10 zile și prin gazeta de perole a stațiunii. De altfel, rezultatele întrecerii socialiste sînt urmăriți și consemnați zilnic.

Cînd am vizitat de curînd S.M.T.-ul Carei, în cîmp se aflau puține brigăzi (la Petrești, Urziceni etc.). Dar întrecerea socialistă continuă să se desfășoare din plin la reparația utilajului făcut în orele libere, chiar la lucrările făcute prin muncă voluntară, pentru înfrumusețarea stațiunii (plantări de pomii fructiferi etc.).

În ce privește pregătirea utilajului, mai bine de jumătate din numărul batozelor erau de-acum reparate, recepționate și stocate. Se aflau gaze de lucru și cele 10 combine, 5 secerători-legători, 17 motoare stabile etc.

Stînd de vorbă cu directorul S.M.T.-ului și cu președintele comitetului de întreprindere am aflat că în cadrul muncii sindicale se acordă o atenție deosebită ridicării gradului de calificare a muncitorilor și creșterii productivității muncii. În 1957, existau în stațiune numai 22 de mecanici agricoli clasici I și II. Datorită bunei desfășurări a cursurilor profesionale, acum numărul acestora a crescut la 54. Un rezultat direct al preocupării comitetului sindical este și micșorarea numărului de salariați care nu sînt direct productivi. Aceasta a dus la creșterea însemnată a productivității muncii. Dacă în 1956 s-au realizat numai 183 hantri de fiecare muncitor, în 1958 s-a ajuns la 232 hantri pe cap de muncitor.

...Seara, am luat parte la o lecție pentru perfecționarea batozilor (în acest an fiecare garnitură de trei lei va fi condusă numai de un singur mecanizator), care va îngriji și de batozile la curs, participîndu-le de tractoriști și șefi de brigadă care li ascultau cu deosebită atenție pe președintele comitetului de întreprindere tov. Neghele Alexandru, care în același timp este și unul dintre mecanicii frunțași ai stațiunii.

Era o dovadă în plus, că activitatea sindicală dă astfel în ajutor de mare preț dobîndirii unor cit mai bune rezultate în producție.

ION DRINCU

Au depășit planul de predare a fierului vechi

Acțiunile de colectare a fierului vechi și se acordă o deosebită atenție de către S.M.T.-urile din regiunea Oradea. În primul trimestru al acestui an, față de planul de 12.000 tone cit trebuiau să predea D.C.A.-ului, S.M.T.-urile acestei regiuni au predat 13.000 tone. În cel de al II-lea trimestru al anului, S.M.T.-urile din

regiunea Oradea, potrivit planului, urmează să predea 16.000 tone fier și 4.000 tone fontă. Dar încă de pe acum, ele au predat 17.000 tone fier și 4.300 tone de fontă. Această acțiune se desfășoară cu avînt sporit, astfel încît pînă la sfîrșitul lunii iunie, se vor înregistra alte depășiri importante de plan.

regiunea Oradea, potrivit planului, urmează să predea 16.000 tone fier și 4.000 tone fontă. Dar încă de pe acum, ele au predat 17.000 tone fier și 4.300 tone de fontă. Această acțiune se desfășoară cu avînt sporit, astfel încît pînă la sfîrșitul lunii iunie, se vor înregistra alte depășiri importante de plan.

cooperative printre care: Todireni-Trușești și altele.

Mobilizați de aceste active membrii cooperatori, oamenii muncii de la satele cooperatiste au avut pentru întărirea cooperativelor. Ba mai mult, țărani muncitori socotesc că este o cinste să fie ales în consiliul sătesc sau numit într-un activ de sprijin. El știe că în felul acesta își dă aportul la înflorirea cooperativei, la creșterea bunăstării lui și a colectivității, la întărirea economiei noastre socialiste.

Activele de sprijin pe circumscripții ale cooperativei de consum au obținut rezultate deosebit de bune, în multe domenii de activitate. Ele sînt factorul principal în recrutarea de noi membri cooperatori și la încasarea fondului social. Cu sprijinul lor direct se realizează ușor sarcinile de contractare și achiziții, studierea cererii de consum și executarea de inventare inopinate. Ele sînt acelea care lămuresc și mobilizează pe membrii cooperatori pentru ridicarea de construcții prin muncă voluntară, precum și pentru executarea de transporturi voluntare pentru cooperativă. Prin membrii activului, cooperativa mobilizează pe țărani muncitori la diferite manifestări. Prin ei își desfășoară cooperativa munca de educație în rîndul membrilor cooperatori (citirea diferitelor materiale cu conținut cooperatist, studierea unor hotărîri și instrucțiuni a unor materiale despre politica partidului și guvernului, dușă în interesul poporului) etc. Activele sînt acele verigi prin care cooperativa atrage masa de membrii cooperatori în vederea realizării sarcinilor multilaterale ale cooperativei.

Din păcate însă mai sînt sate în care aceste active nu-și trăiesc viața, au o existență formală, fără un conținut corespunzător. Multe active de sprijin pe circumscripții nu nuncesc bine din cauză că consiliul cooperativei și consiliul sătesc nu le dau nici o atenție, nu le îndrumă, nu le controlează, nu le țin în curent cu problemele cooperativei, nu le invită la pedinele consiliului sătesc (pe cei

CE SĂ CITIM

Liviu Rebreanu: OPERE ALESE Vol. I — II E. S. P. L. A.

Liviu Rebreanu, unul din marii noștri prozatori și-a legat indestructibil numele și valoroasa lui operă de viața satului românesc, de marile sale frămîntări. Romanele „Ion” și „Răscoală”, nuvelele sale cu subiecte din viața țărănească, alcătuiesc partea monumentală, nepieritoare a operii lui Rebreanu. Este demn de subliniat că spre deosebire de alți prozatori romîni, care au înlăștat satul nostru, Rebreanu adîncese considerabil această oglindire scoțînd în evidență pentru prima oară procesul luptei pentru înnoțire în rîndul unei categorii de țărani. Astfel romanul „Ion” publicat în anul 1920 aduce în literatură noastră o temă deosebită și nouă. Pentru prima oară se zugrăvește direct, deschis, o țărănie diferentiată din punct de vedere economic, lupta de clasă și efectele ei în lumea satului. Intregul conflict al cărții se bazează de altfel, pe lupta aprigă pentru pămînt. Pornind de la această scriitură ne îndăleșează evoluția personajelor: goana sălbatică după înnoțire, proprie societății capitaliste, schilodește sufletul omului, îl face să-și piardă omnia.

În afară de romanul „Ion”, cele două volume ale ediției „Operele alese” reunesc de asemenea nuvelele și schițele lui Liviu Rebreanu. Este

cunoscut faptul că primele cărți ale scriitorului care au văzută lumina tiparului, au fost volumul de nuvele și povestiri „Frămîntări” apărut la București în 1912 și „Golani” apărut patru ani mai tîrziu. Amîndouă au impresionat cititorii prin talentul viguros al scriitorului care dezvăluia un tablou bogat, nou și profund adevărat al satului și sufletului țărănuțului român. Sînt de neuitat schițele în care Rebreanu propunîndu-și să înlășese neștiința și umilința țărănuțului asupra ne arată țărani lăunși pentru prima dată trenul, țărani mergînd la armată sau în război, necazurile și suferințele pe care le îndură el ca ostaj în armata imperială, lipsa de înțelegere și omenie a celor care îl înconjoară. Preluîndu-și în aceste lucrări se simte dragostea fierbinte a scriitorului pentru țărani simpli, muncitori și plîn de omenie.

O altă parte a nuvelor lui Rebreanu aduc în fața cititorului durerile și zăbaterile nepuținătoare ale oamenilor mărunt, a sărăcimii orașelor, încovalii de necazuri, de nedreptate socială, de o lume stîmbă alcătuită, putredă. Ele sînt un violent act de acuzare al societății burghezo-moșierești.

Este adevărat că în munca organizatorică de masă, pentru întreaga activitate multilaterală a cooperativei, veriga hotărîtoare este consiliul cooperatist. De felul cum membrii consiliului sînt antrenanți în muncă, cum consiliile își duc sarcinile la îndeplinire, depinde în mod hotărîtor soarta cooperativei, deoarece prin consiliu sînt activate consiliile sătești și activele de sprijin. Dar nu e mai puțin adevărat că, prin activele de sprijin ale cooperativei în circumscripții electorale, cooperativa poate să ajungă mai bine la masa de membri cooperatori și masa țărănuțului muncitor în vederea ducerii la îndeplinire a sarcinilor cooperativei. Să ne oprim deci la aceste active.

Activul de sprijin în circumscripție electorală este de fapt activul voluntar condus de un membru din consiliul sătesc, în circumscripția de care răspunde. Alcătuît din cei mai desnoicivi săteni cu influență în masă, frunțași în munca desfășurată în sprijinul cooperativei, acest colectiv are un rol important în mobilizarea și educarea membrilor cooperatori. Un exemplu grăitor în această privință îl dă cooperativa Vărbilău din raionul Teleajen, — o unitate frunțașă care cu regularitate își îndeplinește sarcinile și se află într-un permanent progres. Acest

I. MICU
redactor șef
al „GAZETEI COOPERATIEI”

Activele de sprijin pe circumscripție ale cooperativei de consum

Cel de-al treilea Congres al Cooperativei de Consum ținut în decembrie anul trecut, a trecut în revistă marile succese dobîndite de unitățile cooperatiste de consum în anii puterii populare. Cooperatiile de consum a devenit o organizație largă de masă apărută de oameni ai muncii. În urma ajutorului multilateral primit din partea partidului și guvernului și în urma succesorilor industriei noastre socialiste, ea a putut tot mai mult să satisfacă exigențele cumpărătorilor, cu mărirea industrială într-o cantitate tot mai mare și de calitate tot mai bună și are un rol de seamă în cumpărarea produselor agricole; tot mai mult și-a îndeplinit și rolul de educator al țărănuțului în spiritul gospodăriei în comun.

Este însă incontestabil că multe unități cooperatiste ar fi putut obține rezultate cu mult mai bune, dacă munca de masă a cooperativei ar fi fost ridicată la rangul cuvenit. Tovarășii Gheorghe Gheorghiu-Dej, în salutul adresat celor de-al III-lea Congres în numele Partidului și Guvernului a arătat: „Atragerea milioanei de cooperatori și participarea lor activă, sistematică la activitatea economică, gospodărească, cultural-educativă a cooperativei, organizarea unor legături mai strîns între consiliile de conducere și masa cooperatorilor, au cea mai mare însemnătate pentru ridicarea pe o treaptă mai înaltă a muncii cooperativei de consum”.

Pentru activizarea țărănuțului muncitor în jurul unității cooperativei dispun de verigi organizatorice corespunzătoare: consiliile de conducere ale cooperativei, consiliile sătești și activele de sprijin organizate pe circumscripții electorale.

Un alt exemplu de felul cum au fost mobilizate masele de cooperatori prin activele de sprijin în constituirea cooperativei Simbăta de Sus, frunțașii în raionul Făgăraș. Dintre multele realizări ale acestei cooperative, merită să fie scoasă în evidență depășirea sarcinilor de contractare (cu sprijinul voluntar al membrilor cooperativei) și construirea a două localuri (unul în Simbăta răsăriteană și altul în Simbăta apuseană). Activele de sprijin de aici cuprind 45 de oameni aleși dintre cei mai buni membri cooperatori, care asigură bunul mers al cooperativei. „Cu sprijinul acestor active — spunea în demult președintele acestei cooperative — toate problemele ce interesează viața și activitatea cooperativei noastre pot fi discutate cu fiecare membru cooperativ în cel mai scurt timp. Dat fiind că interesele membrilor și ale cooperativei sînt aceleași, cînd sînt chemați de active să facă aceasta ei ajută întodeauna cooperativei”.

Datoriți în mare parte a acestui fel de a munci cu activele de cooperatori, se explică succesele obținute de multe

LEGUMICULTURA ADUCE MARI VENITURI



Prin cumpărare și din prăsilă

Odinioară, fărâni lipsiți de pămint obișnuiau să spună: „Cu vitele se scoate sărăcia din casă”. Este drept că vitele aduceau un oarecare venit în gospodăria omului respectiv. Problema sărăciei însă nu era rezolvată atât timp cât fărâni nu aveau pămint și era exploatare de moșier sau chibăbur. Dar, pital de adevăr cuprins în zicala amintită, rămânea adevăr. Vitele formau o sursă de venituri mai mici sau mai mari în condițiile vieții de atunci a fărâniului.

Astăzi însă problema creșterii animalelor se pune nu în sensul zicalei populare de mai sus, căci fărâni muncitori din țara noastră nu au de scos nici o sărăcie din casă, ci datorită și interesului de a grăbi dezvoltarea averii lor obștești. Incadrați în unitățile agricole socialist-cooperatiste, ei lupă cu succes pentru dezvoltarea tuturor ramurilor de producție, deci și pentru dezvoltarea continuă a sectorului zootehnic, care aduce gospodăriilor colective și membriilor lor însemnate venituri.

Este un lucru cit se poate de îmbucurător că, alți gospodării colective mai vechi ca și cele înființate de curând, se străduiesc să mărească numărul animalelor de rasă: vaci, porci, oi cu lână fină și semi-fină, așa, de pildă, cum a făcut printre altele, gospodăria colectivă din Hălchiu, regiunea Stalin, care în anul 1958 avea o fermă de 106 vaci și 134 tineret bovin, una de peste 1200 oi, una de peste 600 scroafe, porci puși la îngrășat și tineret porc. Animalele au adus gospodăriei în anul 1958 un venit de 600.000 lei.

Dacă ai să întrebi pe colecțiștii din Hălchiu cum au agonisit această frumoasă avere obștească, ei au să-ți răspundă: „Prin cumpărări și din prăsilă”. Acesta este lucrul cel mai bun. Prin cumpărări de animale la început și apoi,

din prăsilă — iată calea creșterii și dezvoltării fermelor de animale. Un exemplu demn de urmat a dat în această privință — printre altele — gospodăria colectivă din Tîrziu, raionul Huși, care după consfățuirea de la Constanța a cumpărat încă 8 vaci, dar a crescut în anul respectiv un număr de 20 juninci, precum și un mare număr de mielule.

Unele gospodării colective au plănut însă să-și dezvolte fermele de animale numai pe calea cumpărărilor, deși au clițua ai de existență. Se pune întrebarea: Ai avea de unde cumpăra, dacă nimeni nu ar crește animale? Fi- restă că nu. De aceea, oprirea tineretului valoros din prăsilă, creșterea lui în bune condiții, este o problemă de mare importanță pentru consolidarea economic-organizatorică a gospodăriilor colective, pentru asigurarea unor însemnate venituri bănești.

Vorbim în legătură cu această zilele trecute cu colecțiștii din comuna Bonțida, regiunea Cluj, și nu m-am mirat de loc, aflând că ei au hotărât anul acesta să nu sacrifice nici-o mieluță, ci toate cele peste 100 să fie oprite pentru lapte, lână și prăsilă — pentru creșterea numerică a turmei gospodăriei. Asemenea procedeu trebuie urmat de toate gospodării colective nu numai în cazul tineretului ovin, ci și în cazul tineretului porc și taurin. Să cumpere animale noile gospodării colective ca de pildă cea din comuna Graia, raionul Cujmir, regiunea Craiova, căci numai așa pot pune bazele dezvoltării creșterii animalelor, dar nu gospodării colective care au d-a-cum 5-6-7 ani de existență. Ele trebuie să pândă acropie pe animalele din prăsilă proprie.

S. RADU

Cultura legumelor și a zarzavaturilor se extinde tot mai mult în gospodăriile colective, mai ales acolo unde condițiile sînt prielnice și piete de desfacere apropiate. Pentru a obține rezultate bune la aceste culturi e nevoie de un loc cu pămint mai afinat și mai gras, de apă în cantități mari pentru irigație și bineînțeles de grădiniști pricepuți. De asemenea condiții se bucură din plin colecțiștii din Vădeni, raionul Brăila. Terenurile lor se întind de-a lungul malului drept al Siretului, aproape pînă la vărsarea lui în Dunăre. Solul este format din aluviuni și este destul de fertil. Posibilitățile de desfacere, două orașe: Galați și Brăila, ambele la numai cîțiva kilometri de Vădeni, precum și o fabrică de conserve chiar în comună. Cu toate acestea, pînă în anul trecut grădiniștii nu intra în producerea legumelor decât atît cît e să satisfacă nevoile personale. Chiar în 1957, cînd comuna a fost complet colectivizată, din cauza așa zisei neprieceri, colecțiștii n-au cultivat cu legume decît 5 ha. Pretinsă nepriecere a fost însă înlăturată în 1958. Recomandările conștătuirii de la Constanța și faptul că toți și-au unit forțele le-a fost de ajuns să se simtă puternici și astfel au hotărât să cultive legume și zarzavaturi pe o suprafață de 10 ori mai mare. Sprijiniți și în drumuri de organele de partid și de stat, colecțiștii din Vădeni au amenajat și cultivat pe maiul Siretului, unde se cultivau numai cereale, o suprafață de 50 de ha cu culturi legumicole.

Rezultatele bune obținute în primul an l-a încredințat nu numai că pot fi buni legumicultori, dar că această nouă ocupație le poartă mult venituri bănești. Intr-adevăr, ei au scos cîte 24.284 kg. de roșii la ha, de pe suprafața de 10 ha, cîte 10.042 kg. de ceapă la ha, de pe 4 ha, și cîte 12.825 kg. rădăcinoase la ha, de pe 8 ha. Producții mari au obținut și la celelalte culturi. Venitul total bănesc realizat din vânzarea produselor legumicole a fost de 429.501 lei, ceea ce reprezintă peste 35 la sută din venitul total al gospodăriei. (Acest venit ar fi fost și mai mare dacă cele 20 de ha cultivate cu cartofi ar fi fost irigate și care din cauza secetei au dat producții slabe).

Rezultatele obținute în anul trecut de pe urma grădiniștilor au îndemnat pe colecțiștii din Vădeni să mărească în acest an suprafața de grădini la 65 de ha, în întregime irigate. Irigația este asigurată de către cele două stații de pompare puse la dispoziție de către S.M.T., „I. Mai-Brăila”. Din cele 65 de ha, colecțiștii cultivă în acest an roșii timpurii și tirzi pe 24 ha, varză pe 10,4 ha, ardei gras pe 4 ha, vinete pe 3 ha, ceapă pe 3,5 ha, iar usturoi, castraveți, rădăcinoase etc., pe alte 12 ha, și restul cu cartofi care vor fi irigați.

V. CAZACU

DEZVOLTĂ SECTORUL AVICOL

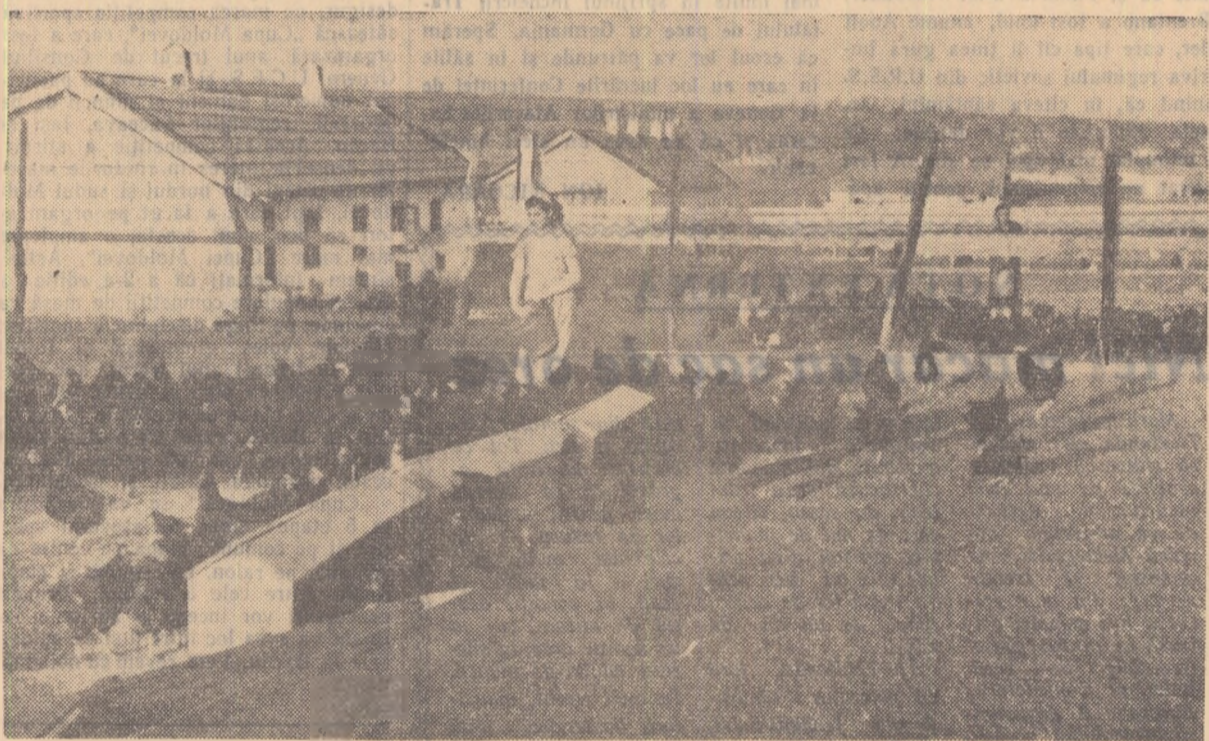

Peste 80.000 lei și-au propus colecțiștii din Cumpăna, raionul Negru Vodă, să realizeze în acest an din creșterea păsărilor. Iată un aspect din timpul hrănirii păsărilor matcă

CIFRE de fapt

● Anul trecut fondul de bază al gospodăriilor colective din raionul Carle a fost de 130.000 lei la suta de hectare. Pentru acest an, el va crește la peste 200.000 lei la suta de hectare. Gospodăria colectivă „8 Martie” din comuna Urziceni, de pildă, a hotărât să aibă 250.000 lei ca fond de bază la suta de hectare.

● Gospodăriile colective din raionul Hirsova, regiunea Constanța, contractînd ca statul o parte din producțiile din acest an, au realizat în trimestrul I al acestui an însemnate venituri bănești. Bunăoară, gospodăria colectivă din Topalu a realizat 812.993 lei, cea din Băltăgești — 505.717 lei, cea din Vultur — 414.226 lei, iar cea din Casimcea, 468.000 lei.

● Gospodăria agricolă colectivă din comuna Gherăseni, raionul Buzău, a luat în această primăvară de la stația de incubație 1.000 de pui de găină și 500 pui de rață pentru dezvoltarea fermei de pasări.

● Membrii gospodăriei colective „Stefan Gheorghiu” din comuna Grindu, raionul Urziceni, au terminat construcția a patru grajduri, trei cotețe pentru 1.000 de pasări, folosind materiale locale în valoarea de circa 270.000 lei. În continuarea lucrărilor, colecțiștii construesc două magazii cu o capacitate de 50 vagoane cereale.

● Pentru producerea materialului săditor, gospodăria colectivă din comuna Pădureni, raionul Panțuru, a înființat o școală de vite, contractînd cu Agrosem-ul peste 150.000 vițe la prețul de 2,10 lei bucata.

● Colecțiștii din comuna Petroșani, raionul Adamcluz, au primit pe trimestrul I al acestui an un avans de 6 lei la fiecare zi-muncă. Colecțiștii lăncu I. Gheorghe a primit 1.182 lei, Petre Bejenaru 1.010 lei, iar Tușa Gheorghe a primit 1.120 lei.

● Gospodăria colectivă din satul Dobrișeni, raionul Tecuci, a cumpărat anul acesta 100 de oi și în curînd va mai cumpăra și 10 vaci. Pentru cumpărarea acestor animale, gospodăria a folosit și fondurile bănești proprii în procent de 50 la sută din costul animalelor, iar restul de bani l-a asigurat din credite de la stat.

● Pentru asigurarea hranei animalelor, colecțiștii din comuna Cîrja, raionul Murgeni, au însămîntat peste 200 de hectare cu plante furajere, dintre care 50 hectare cu porumb pentru siloz.

La 3 noiembrie 1950, comunistul Costică Chipen din comuna Urechești a semnat primul din raionul Focșani cererea pentru gospodăria colectivă. Cu 3 săptămîni mai tîrziu, la Urechești a luat ființă prima gospodărie colectivă din raion. Număra doar 67 de familii adunînd laolaltă 75 hectare de teren.

Doar 9 ani au trecut de atunci. În acest răstimp s-au format și s-au întărit alte 22 de gospodării colective demonstrînd prin întreaga lor activitate superioritatea muncii în comun pe terriale întinse asupra muncii în micile gospodării țărănești individuale. La sfîrșitul anului 1958, în raionul Focșani erau 23 de gospodării colective și 80 de întovărășiri în care munceau 10.995 de familii.

După cum se știe, ocupația principală a țărănilor muncitori din cuprinsul raionului nostru este cultura vitei de vie. În întregul raion doar în vreo 5-6 comune predomină culturile cerealiere. Multă vreme, unii oameni care priveau lucrurile doar la suprafață, au fost de părere că în bîzînul viticol, colectivizarea va merge mult mai încet decît în comunei cerealiere. „Chiar muncind individual, podgoroni realizează venituri însemnate”, spuneau ei, trecînd cu vederea peste faptul incontestabil că gospodăriile colective au realizat venituri incomparabil mai mari decît sectorul individual. Faptele au dovedit că acești oameni n-au avut dreptate.

Țărăni muncitori, cadrele de partid și de stat din raionul Focșani care au muncit neobosit pentru consolidarea economic-organizatorică a gospodăriilor colective existente și pentru lărgirea continuă a sectorului socialist-cooperatist, se mîndresc cu deosebite rezultate obținute în primele luni ale acestui an în munca de colectivizare a agriculturii.

Începînd din primele zile ale lunii ianuarie 1959 și pînă la începutul lunii mai, s-au înscris în gospodăriile agricole colective 10.217 familii de țărani muncitori,

Analizînd condițiile care au făcut cu putință acest salt deosebit de important în agricultura raionului, un lucru se desprinde cu claritate, justetea îndrumărilor date de partidul nostru care, la constituirea de la Constanța, prin expunerea tovarășului Gheorghe Gheorghiu-Dej, a trasat ca sarcină principală lucrătorilor din domeniul agriculturii munca pentru consolidarea unităților socialist-cooperatiste existente ca o condiție de seamă în atragerea unui număr tot mai mare de țărani muncitori pe calea muncii unite.

Mă ocup cu munca în gospodăriile colective din raionul Focșani încă de la înființarea primelor unități. Am căpătat deci o anumită experiență în cunoașterea stărilor de lucruri din gospodăriile noastre. Pe baza acestei experiențe pot spune cu toată convingerea: intrarea masivă în gospodăria colectivă a țărănilor muncitori este rezultatul cel mai firesc al aplicării în viață a îndrumărilor partidului nostru.

În anul 1958, organele de partid și de stat au sprijinit mult mult și mai bine gospodăriile colective în munca lor. Atenția principală a fost dată organizării muncii oamenilor, ceea ce a dus la mai buna folosire a forței de muncă a acestora. S-a dus o adevărată luptă împotriva irosirii de zile-muncă, lucru care în alți ani era neglijat în unele unități, păgubind pe colecțiștii harnici prin menținerea scăzută a valorii zilei muncă.

TEODOR NEGUȚ
de la statul popular
al raionului Focșani

Sub conducerea organizațiilor de partid, colecțiștii din raionul nostru au acordat în 1958 o deosebită atenție aplicării regulilor agrotehnice recomandate de ingineri și tehnicieni.

Succesele mari obținute de gospodăriile colective — mai ales în anul trecut — vorbesc despre munca avîntată a colecțiștilor și explică pornirea spre gospodăriile colective a miilor de țărani muncitori.

Îată pe scurt cîteva din aceste succese:

Toate cele 23 de gospodării colective au obținut în medie pe raion cu peste 1.700 kg struguri la hectar mai mult decît sectorul individual. Unele gospodării colective, printre care se numără și cele din Jariștea, Păjești, Urechești și altele au cules de pe fiecare hectar de viță nobilă peste 10.000 kg struguri, iar de pe unele suprafețe chiar 12.000 kg la ha. Și resursele nu se opresc aici. Gospodăriile colective din raionul nostru pot obține și mai mari recolte de struguri.

In raionul Focșani

Succese importante în munca de colectivizare a agriculturii

● 5.349.712 lei alocați fondului de bază în 1958 ● Pentru o zi-muncă — numai bani — 80 de lei

Valorificînd prin unitățile de stat cea mai mare parte din cantitățile de struguri și de vite obținute, gospodăriile colective au realizat venituri bănești care, totalizate, au ajuns la suma de 24.114.498 lei.

Aceste venituri contribuie în mod hotărîtor la dezvoltarea avuției obștești a gospodării colective și răzîplătește din plin munca membrilor săi.

În comparație cu anul din urmă, s-a dat o atenție sporită creșterii fondului de bază, creîndu-se astfel condiții pentru investirea în scopuri productive a unor fonduri din ce în ce mai mari. Facînd comparație cu anul 1957, cînd fondul individual al gospodăriilor colective a fost de 7.186.284 lei la sfîrșitul anului 1958 observăm că el a ajuns la 12.535.976 lei. Raportat la 100 de hectare teren, fondul de bază a ajuns în anul 1958 la aproape 320.000 lei.

Marea majoritate a gospodăriilor colective au alimentat fondul de bază cu sume ce reprezintă 12—15 la sută din veniturile bănești obținute. Cele din Jariștea, Suraia, Odobești etc., au dat între 15—18 la sută din aceste sume.

Ca urmare a muncii harnice depuse în gospodăria colectivă, membrii celor 23 de unități au obținut mari venituri. Nu este de mirare că cei mai mulți țărani muncitori cu gospodărie indi-

viduală care s-au înscris în gospodăria colectivă sînt din satele unde unitățile socialiste au obținut cele mai mari succese. Valoarea unității zilnice a fost în medie pe raion de 54 de lei dintre care în numărul 44,43 lei. Membrii gospodării colective „Drumul belșugului” din comuna Costești, au primit la o zi-muncă numai bani 80 de lei, cei din Odobești 75, cei din Păjești 54 lei. Asemenea exemple sînt numeroase.

Rezultatele obținute în primăvara aceasta în creșterea numărului de membri în gospodăriile colective sînt mari și importante. Ele ne obligă la mult.

În cele 23 de gospodării colective, dintre care 28 sînt de curînd înființate sînt 12.871 familii care muncesc laolaltă 16.236 ha teren. Numai viticolele în această primăvară au puse peste 5.200 de ha. Statul popular raional sub îndrumarea comitetului raional de partid a considerat ca principală sa îndatorire să ajute conducerea gospodăriilor colective, îndeosebi ale celor noi, pentru a organiza munca colecțiștilor. Au fost tipărite și difuzate cîteva din Hotărîrea 141 privind normele de lucru în viticultură.

În luna martie, din inițiativa Comitetului raional de partid au fost organizate la Mărtinești și Odobești, primele comune complet colectivizate, schimburi de experiență cu cadrele de conducere din gospodăriile colective. Cu prilejul acestor schimburi s-au dat îndrumări amănunțite privind metodele cele mai potrivite de organizare a producției.

Mai avem desigur de rezolvat multe probleme legate de consolidarea unităților existente în raion. Resimțim mult lipsa de ingineri agronomi. În cel puțin 20 de gospodării colective cu suprafețe de peste 500 de hectare, colecțiștii au nevoie urgentă de sprijinul calificat al inginerilor agronomi.

„Nu încapă îndoială că toate greutățile pe care le mai avem vor fi invinse.

Pentru colecțiștii și ca pentru toți lucrătorii din agricultura raionului, succesele obținute pînă acum sînt un imbold spre altele și mai mari ca principală cale spre completa colectivizare a agriculturii raionului Focșani.

AL. RAICU

Vești din gospodăriile agricole de stat

● La gospodăria agricolă de stat Stolnici, regiunea Pitești, pînă acum cîteva zile s-a executat mecanic prașila I-a și a II-a pe cele 38 de ha, cu sîcila de zahăr. De asemenea au fost prașite odată cele 138 ha cultivate cu floarea-soarelui, iar prașitul pe 350 de ha cu porumb boabe se apropie de sfîrșit.

● Muncitorii de la ferma de vaci de lapte a gospodăriei de stat Pecineaga, regiunea Constanța, au obținut frumoase succese în primele patru luni ale acestui an. Îngrijind și lărujind bine vacile ce le sînt repartizate, ei au obținut 89.020 litri lapte în loc de 76.300 litri cît era planul pe aceste luni depășindu-l deci cu 12.720 litri. Cele mai frumoase rezultate au fost obținute de către mulgătoarele Ecaterina Cojocaru, Emilia Costin și Florica Fieraru.

● Paralel cu lucrările de prașit la floarea-soarelui și porumb muncitorii și tehnicienii agronomi de la gospodăria de stat Mindrești, regiunea Suceava, acordă o deosebită atenție combaterea dăunătorilor viții la unele culturi. Astfel, pe o suprafață de 11 ha, cu grâu, pe care apăruse gîndacul ghebos s-a făcut o prăfuire cu hexaclorfen rezîndu-se să se distruge complet dăunătorii. Pe alte 80 ha, cu grâu care a ieșit mai slab dezvoltat din iarnă s-au administrat îngrășăminte chimice suplimentare.

UN SEDIU MODEL

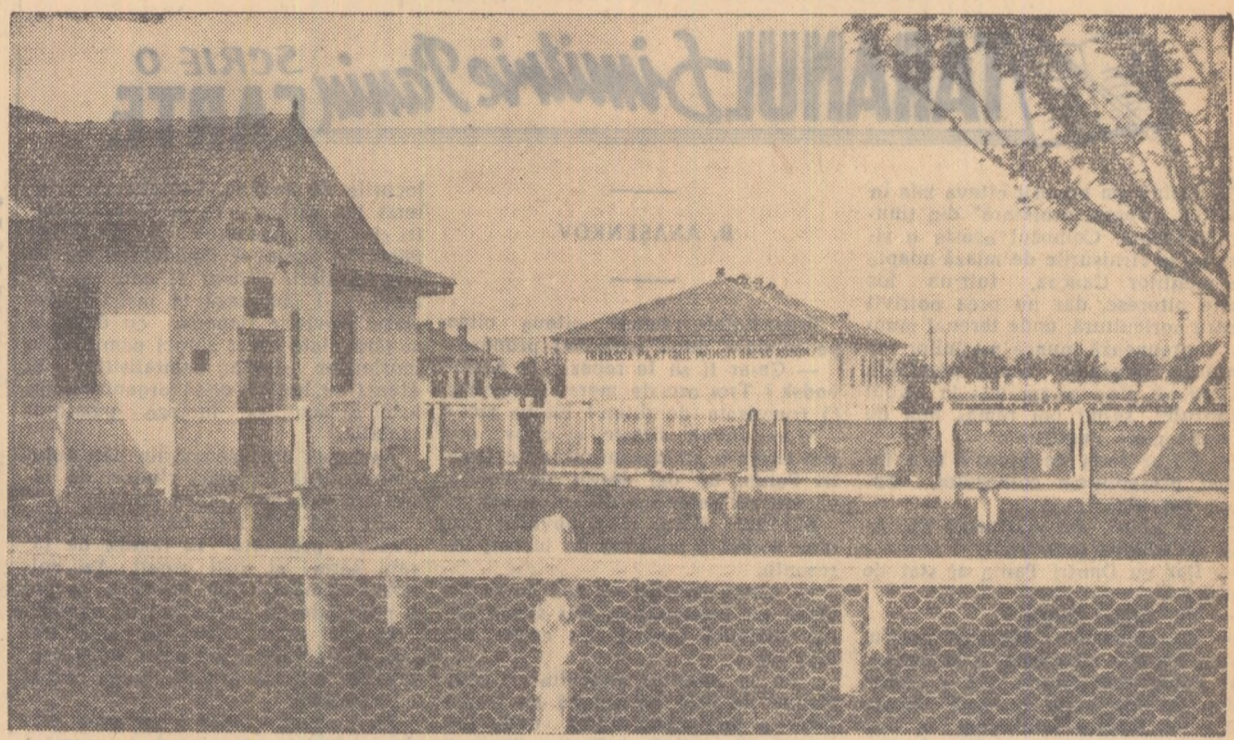

De cum intri în gospodăria de stat „Dunărea”, regiunea Galați, se simte mîna unor buni gospodari. Peste tot ordine și curățenie, flori, arbuști și pomi roditori — într-un cuvînt sediul gospodăriei arată ca o adevărată grădină. În fotografie: un aspect din această gospodărie.

Foto V. CAZACU

LA GOSPODĂRIA AGRICOLĂ DE STAT IOȘIA

GOSPODĂRIRE CHIBZUITĂ — REZULTATE BUNE

La gospodăria agricolă de stat Ioșia, regiunea Oradea, a fost introdusă încă din anul trecut gospodărirea chibzuită (hozrasciotul) în cele 4 secții ale sale (Mecanică, Fațanos, Santău și Îngrășătorie) ca și în brigăzile secțiilor respective. Ca urmare a organizării mai bune a muncii și jinerii unei evidențe stricte a cheltuielilor bănești și materiale la efectuarea fiecărei lucrări în parte, gospodăria a reușit să îndeplinească planul de producție și să obțină importante economii în unele din sectoarele de bază. Ca rezultat al introducerii gospodării chibzuite, gospodăria a realizat în 1958 un beneficiu de 3.288.000 lei. Din aceasta 1.575.000 lei sînt beneficiu specific plan.

Se știe secțiilor și ai brigăzilor au fînt seamă de învățămîntele trase din experiența anului 1958. Dacă în anul trecut, la secția Fațanos s-a înregistrat o pierdere de 114.000 lei, în schimb la secția Santău s-a realizat un beneficiu net de 608.000 lei, iar la îngrășătorie un beneficiu net de 4.274.000 lei. La ultimele două secții evidența rezultatelor s-a fînt nu numai pe secții și pe brigăzi, ci chiar pe fiecare cultură sau grupă de animale în parte. Înregistrarea rezultatelor și a cheltuielilor s-a fînt zilnic, ceea ce a înlesnit să se poată compara permanent planul de cheltuieli planificate cu cel realizat, lărujindu-se măsurile necesare atunci cînd în procesul de producție se depășeau cheltuielile planificate.

Merită a fi subliniat și amănuntul foarte important că la aceste două secții, sub îndrumarea organizațiilor de partid și cu sprijinul comitetelor sindicale, s-a desfășurat o susținută muncă de lămurire a oamenilor, arătîndu-li-se în cea mai bună măsură importanța și cit de mare importanță are ea în ce privește rentabilitatea gospodăriei.

Comparîndu-se cheltuielile fiecărui sector și ale fiecărei lucrări cu cele planificate, s-au putut trage concluzii prețioase. De exemplu, la ultima analiză de acest fel fîcută în cadrul secției mecanice, s-a constatat că fața de 88 lei cît era planificat să coste fiecare hantru executat în campania din primăvara acestui an, datorită economiilor realizate la reparații și carburanți de cele 13 tractoare ale gospodăriei, prețul de cost al hantrului a fost redus la 70, 61 lei.

La analiza fîcută în cadrul secției îngrășătorie, s-a constatat că, fața de sporul mediu zilnic planificat de 0,250 kg la tineretul porcîn sub 30 de kg, s-a realizat 0,272 kg (în luna aprilie

În primul rînd, planul de producție al gospodăriei a fost de fîcut pe secții, iar planul secțiilor pe brigăzi. S-a fînt seamă totodată de condițiile specifice ale fiecărei secții (de utilaj existent, de fertilitatea solului etc.). Pe baza baremurilor de cheltuieli fîxate pentru diferitele lucrări în sectoarele respective, s-a întocmit un plan economic amănunțit al fiecărei secții. Potrivit acestui plan, secțiile au fost dotate cu mijloacele de lucru necesare. În cadrul unor sedințe de lucru, la fiecare secție au fost apol elaborate măsurile tehnico-organizatorice necesare bunei desfășurări a muncii (de la aceste sedințe ne lipsind contabilitățile secțiilor).

Pentru a se cunoaște situația realizării planului de producție s-a fîcut apoi pe baza evidenței zilnice analiza lunară a rezultatelor obținute în comparație cu planul.

Comparîndu-se cheltuielile fiecărui sector și ale fiecărei lucrări cu cele planificate, s-au putut trage concluzii prețioase. De exemplu, la ultima analiză de acest fel fîcută în cadrul secției mecanice, s-a constatat că fața de 88 lei cît era planificat să coste fiecare hantru executat în campania din primăvara acestui an, datorită economiilor realizate la reparații și carburanți de cele 13 tractoare ale gospodăriei, prețul de cost al hantrului a fost redus la 70, 61 lei.

La analiza fîcută în cadrul secției îngrășătorie, s-a constatat că, fața de sporul mediu zilnic planificat de 0,250 kg la tineretul porcîn sub 30 de kg, s-a realizat 0,272 kg (în luna aprilie

În luna martie, din inițiativa Comitetului raional de partid au fost organizate la Mărtinești și Odobești, primele comune complet colectivizate, schimburi de experiență cu cadrele de conducere din gospodăriile colective. Cu prilejul acestor schimburi s-au dat îndrumări amănunțite privind metodele cele mai potrivite de organizare a producției.

Mai avem desigur de rezolvat multe probleme legate de consolidarea unităților existente în raion. Resimțim mult lipsa de ingineri agronomi. În cel puțin 20 de gospodării colective cu suprafețe de peste 500 de hectare, colecțiștii au nevoie urgentă de sprijinul calificat al inginerilor agronomi.

„Nu încapă îndoială că toate greutățile pe care le mai avem vor fi invinse.

Pentru colecțiștii și ca pentru toți lucrătorii din agricultura raionului, succesele obținute pînă acum sînt un imbold spre altele și mai mari ca principală cale spre completa colectivizare a agriculturii raionului Focșani.

TARANUL Dimitrie Panin SCRIE O CARTE

B. ANAȘENKOV

De curind am poposit câteva zile în colhozul „Voința proletară” din tinutul Stavropol...

Președintele rămase câteva clipe pe gânduri, după care îmi propuse: — Ce-ar fi să te repezi cu masina...

locurile de bătănie. Laolaltă cu prietenii lui, sărăcani ca și dînsul, Dimitri și-a pus întrebarea: ce-i de făcut?

Pentru încheierea Tratatului de pace cu Germania

Au trecut două săptămîni de la începerea Conferinței de la Geneva a miniștrilor Afacerilor Externe...

rarea căruia au luptat eroic multe milioane de oameni sovietici, ci a fost sters de fața pămîntului...

La Conferința de la Geneva s-a observat, de asemenea, eșecul guvernului de la Bonn de a denigra Republica Democrată Germană...

Imi face impresia, citind știrile care apar zilnic în presă, că actualii conducători ai Germaniei occidentale...

Și totuși, von Brentano, imitînd pe șeful său Adenauer, continuă să spună: „Nu există! Nu recunosc...”

Glasuri lucide se ridică din ce în ce mai multe în sprînzîrul Închelierii Tratatului de pace cu Germania...

ION NICOARA

„Cupa Primăverii” la handbal în 7 în regiunea București

Recent, în cadrul unei reportaj publicat la această rubrică, arătam că, printre disciplinele sportive...

peii Primăverii”, echipa care numără 8 serie de jucători cu mai multă experiență la această disciplină sportivă...

Zilele trecute, am avut prilejul să vedem aceste echipe — la care s-au mai adăugat și alte formații din orașele și satele regiunii București...

Desigur că, dacă echipele dîmîndului sătesc — pe care le-am menționat mai sus, se vor pregăti mai intens și vor fi sprijinite să participe la mai multe competiții...

M. LERESCU

ANUNȚ

În atenția cadrelor cu pregătire medie agricolă, silvică și veterinară

Ministerul Agriculturii și Silviculturii în colaborare cu Asociația Științifică a Inginerilor și Tehnicienilor din R.P.R. vor elabora și publica „Anuarul cadrelor tehnice și de specialiști cu pregătire medie agricolă, silvică și veterinară”...

A 2-a ediție a competiției sportive satești „Cupa Moldovei”

Cititorii noștri își mai reamintesc, desigur, de marea competiție sportivă sătească „Cupa Moldovei”, care a fost organizată anul trecut de Consiliul General U.C.F.S. și la care au participat numeroși oameni ai muncii de pe ogoarele regiunilor Suceava, Iași și Bacău...

LĂ EXPOZIȚIA R. P. CHINEZE

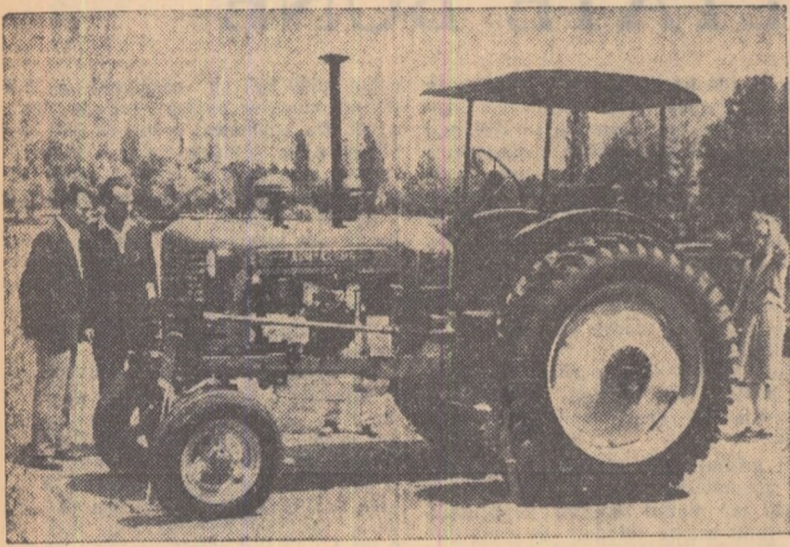

Expoziția „Construcția economică a R.P. Chineze” deschisă de curind în Capitală, atrage atenția unui numeros public...

Trei recolte pe an

În Regiunea Transcarpatică numeroase gospodării agricole obțin pe una și aceeași suprafață de pămînt cîte două, iar uneori și cîte trei recolte pe an, îndeosebi la culturile furajere...

În colhozul „Dimitrov” din raionul Mukacevo și în colhozul „Kalinin” din raionul Beregovo o parte din terenuri se însămînțează primăvara cu amestec de borceaș și secară, care dă cîte 25-30.000 kg. de masă verde la hectar...

Exodul rural, fenomen de masă în țările capitaliste din occident

Exodul rural a devenit în ultimii ani un adevărat fenomen de masă în unele țări din Europa occidentală. Acest exod al maselor țărănești se manifestă cu mai multă furie în țări agrare-industriale ca: Italia, Franța, Elveția, Spania și chiar Danemarca, Belgia sau Olanda...

În fiecare lună, zeci de mii de micii cultivatori și crescători de vite își părăsesc gospodăriile și porțese spre marile orașe în căutare de lucru. Nici la orașe nu-i așteaptă însă o soartă mai bună...

Concluzii la ancheta noastră „Pentru îmbunătățirea sistemului de îngrijire și reparare a parcului de mașini și tractoare”

(Urmare din pag. 1)

și prin calitatea recondiționării ansambloilor folosite (efectuată de centre mecanice) sau calitatea ansambloilor și pieselor noi livrate de industrie...

zatorică se poate aplica și în S.M.T.-urile și G.A.S.-urile noastre. Susținem această întreprindere cantitativă de carburant consumată exprimă conțutul de răspundere a majorității mecanicilor noștri agricoli...

NOTĂ EXTERNĂ Nici măcar un sac de orez

Marile latifundiar din Thailanda au realizat în anul 1958 muncitorilor agricoli de pe orezăriele din valea Mekongului, sub pretextul că recolta de orez din anul trecut a fost complet distrusă în timpul ploilor torențiale de vară...

fară s-au consolat cu suia din suprafața a câștigurile fabuloase provenite din vânzarea cauciucului și a fructelor de sezon, cîteva zeci de mii de muncitorii agricoli n-au primit nici un ban pentru truda lor de ocaz, timp de un an de zile...

calitate, piese și ansamble recondiționate în bune condiții tehnice și îngrijind utilajul agricol potrivit normelor tehnice de întreținere...

Pentru a se asigura funcționarea continuă a parcului de tractoare și mașini agricole în timpul campaniilor agricole de mare intensitate s-a apreciat și acest lucru a reieșit și din cele arătate de cei ce au răspuns la ziar — că este absolut necesar a se asigura un procent de circa 15-18% de motoare de rezervă și un fond de agregate și piese de schimb...

Advertisement for LOZINPLIC featuring a woman's face and text: „și alte cîștiguri... puteți obține 3 lei”, „DULGIURI DELICIOASE JUCARII CARTI CU POVESTI”, „Găsiți la MAGAZINELE COOPERATIVELOR DE CONSUM”