

AGRICULTURA NOUĂ

Anul VI — Nr. 589
Vineri 18 decembrie 1959

4 pagini
Preț 20 de bani

Organ al Ministerului Agriculturii și al Comitetului Central al Sindicatului Muncitorilor din Agricultură și Silvicultură din R. P. R.

Obiectivul principal în agricultură

Ca rezultat al aplicării politicii partidului și guvernului de organizare socialistă a agriculturii, anul 1959 se încheie cu una din cele mai mari producții totale de cereale cunoscute la noi în țară: după date preliminare — PESTE 11.000.000 DE TONE. În îndeplinirea sarcinii trasate de Plenara C. C. al P.M.R. din 26-28 noiembrie 1958, de a asigura din producția proprie necesarul de zahăr și ulei, s-au obținut rezultate importante. Comparativ cu anul trecut, după date provizorii, producția de sfeclă de zahăr a crescut cu peste 2 milioane tone, iar cea de floarea soarelui cu peste 300.000 tone. Au fost realizate producții de struguri și fructe aproximativ egale cu celea din 1958, un excepțional pentru viticultură, precum și o recoltă mult mai bună de legume decât anul trecut.

Progrese însemnate au fost dobândite și în dezvoltarea sectorului zootehnic. După date preliminare, numărul bovinelor a crescut cu 200.000, iar cel al porcilor și al oilor cu lină fină și semilună cu alte o jumătate de milion. S-au obținut mai mult față de anul trecut cu peste 2 milioane hectolitri de lapte și cu peste 1400 tone de lână. În primul rând, de creșterea și întărirea sectorului socialist de stat și cooperatist al agriculturii. La 1 decembrie 1959, întregul sector socialist al agriculturii cuprindea 71,3 la sută din suprafața agricolă a țării și 72,2 la sută din suprafața arabilă.

Trăducerea în viață a hotărârilor partidului și guvernului cu privire la unele măsuri pentru îmbunătățirea conducerii și conținutului de activități economice a gospodăriilor agricole de stat a dat roade îmbucurătoare. Organismul mai rațional producția, folosind mai bine mijloacele tehnice moderne cu care au fost înzestrate anul acesta și în anii anteriori, utilizând cantități sporite de îngrășăminte chimice și un fond de semințe mai productiv, gospodăriile agricole de stat au obținut producții medii la hectar superioare la toate culturile. Un număr de 143 de gospodării agricole de stat au realizat, pe o suprafață de circa 100.000 ha, în medie, între 2000 și 3000 kg. grâu și secară la hectar. Producția totală de cereale panificabile a gospodăriilor agricole de stat este de peste 45 la sută mai mare decât în 1958. Sarcinile de livrare către stat au fost depășite, până la 1 decembrie fiind peste 160.000 tone grâu și secară, cu 36 la sută mai mult lapte de vacă, cu 19 la sută mai mult carne lină și cu 27 la sută mai multă carne decât în aceeași perioadă a anului trecut. În același

anul 1959 au crescut și s-au întărit gospodăriile agricole colective și întovărășirile agricole. La 1 decembrie, sectorul agricol socialist cooperatist cuprindea 2.610.800 de familii — adică 72,8 la sută din numărul gospodăriilor țărănești — deținând aproape 6,3 milioane ha. teren agricol. În primele trei trimestre ale anului, numărul raioanelor cooperativizate a crescut de la 35 la circa 50 — din care colectivizate de la 10 la 19. Aceste realizări se datorează faptului că țărani muncitori, prin munca plină și activă în organizațiile de partid și staturile populare, prin contact direct cu realitatea, se conving de succesele gospodăriilor colective, de superioritatea și avantajele agriculturii socialiste.

Gospodăriile agricole colective și întovărășirile agricole au făcut progrese însemnate în dezvoltarea multilaterală a producției, în special în ceea ce privește creșterea animalelor, cultura plantelor tehnice etc. La sporirea producției la hectar și pe cap de animal au contribuit de asemenea aplicarea unor forme avansate de organizare și retribuție a muncii, extinderea retribuirii muncii în raport cu producția obținută, formarea de numeroase cadre valoroase de conducere etc.

Ca urmare a obținerii unor producții mai bune, veniturile bănești ale gospodăriilor agricole colective la 100 ha. teren agricol au crescut în primele trei trimestre cu 33 la sută față de aceeași perioadă a anului trecut, iar averea obținută a întovărășirilor agricole cu aproape 60 la sută față de începutul anului. Datorită întăririi economico-organizatorice a gospodăriilor agricole colective au crescut veniturile personale ale membrilor lor, a sporit numărul familiilor care și-au ridicat case noi, și-au cumpărat aparate de radio și televizoare, biciclete, diferite mărfuri industriale pentru uz casnic.

Participarea gospodăriilor agricole colective și întovărășirilor agricole la formarea fondului central de produse agricole pe calea contractării a crescut de peste două ori față de anul 1957. În acest an, întregul sector socialist de stat și cooperatist a participat la formarea fondului central de produse agricole cu 76 la sută la grâu și secară, iar la produsele de toamnă care sînt în curs de prelucrare se prevede o participare de circa 67 la sută la porumb, circa 79 la sută la floarea soarelui și 80 la sută la sfeclă de zahăr.

Recoltele bogate obținute în acest an sînt rodul măsurilor luate de partid și guvern pentru dezvoltarea bazei tehnico-materiale a agriculturii. Agricultura țării și în primul rînd gospodăriile agricole de stat, unde principalele lucrări sînt mecanizate, sînt înzestrate astăzi cu un mare număr de tractoare și diverse mașini la nivelul tehnicii înaintate. Parcul de tractoare a crescut cu circa 20 la sută față de anul trecut, iar prin mărirea productivității muncii pe tractore, volumul lucrărilor executate sporește cu

100% în 1959 și 125% în 1960

În 1960, în agricultură se vor investi în total circa 4,4 miliarde lei, ceea ce reprezintă o creștere de peste 25 la sută față de anul trecut.

Aceste fonduri vor fi utilizate pentru lărgirea înzestrării tehnice a agriculturii cu un număr însemnat de tractoare și mașini agricole, pentru aprovizionarea mai bună cu îngrășăminte chimice și insectociduri, extinderea lucrărilor de îmbunătățiri funciare și în primul rînd amenajarea unor importante suprafețe pentru irigare.

I. ALEXANDRU

Ion Cozma
Ministrul Agriculturii

țară la producției, îndeosebi prin extinderea creșterii animalelor, legumiculturii, pomiculturii, viticulturii, cultivării plantelor tehnice etc. La sporirea producției la hectar și pe cap de animal au contribuit de asemenea aplicarea unor forme avansate de organizare și retribuție a muncii, extinderea retribuirii muncii în raport cu producția obținută, formarea de numeroase cadre valoroase de conducere etc.

Ca urmare a obținerii unor producții mai bune, veniturile bănești ale gospodăriilor agricole colective la 100 ha. teren agricol au crescut în primele trei trimestre cu 33 la sută față de aceeași perioadă a anului trecut, iar averea obținută a întovărășirilor agricole cu aproape 60 la sută față de începutul anului. Datorită întăririi economico-organizatorice a gospodăriilor agricole colective au crescut veniturile personale ale membrilor lor, a sporit numărul familiilor care și-au ridicat case noi, și-au cumpărat aparate de radio și televizoare, biciclete, diferite mărfuri industriale pentru uz casnic.

Participarea gospodăriilor agricole colective și întovărășirilor agricole la formarea fondului central de produse agricole pe calea contractării a crescut de peste două ori față de anul 1957. În acest an, întregul sector socialist de stat și cooperatist a participat la formarea fondului central de produse agricole cu 76 la sută la grâu și secară, iar la produsele de toamnă care sînt în curs de prelucrare se prevede o participare de circa 67 la sută la porumb, circa 79 la sută la floarea soarelui și 80 la sută la sfeclă de zahăr.

Recoltele bogate obținute în acest an sînt rodul măsurilor luate de partid și guvern pentru dezvoltarea bazei tehnico-materiale a agriculturii. Agricultura țării și în primul rînd gospodăriile agricole de stat, unde principalele lucrări sînt mecanizate, sînt înzestrate astăzi cu un mare număr de tractoare și diverse mașini la nivelul tehnicii înaintate. Parcul de tractoare a crescut cu circa 20 la sută față de anul trecut, iar prin mărirea productivității muncii pe tractore, volumul lucrărilor executate sporește cu

(Continuare în pag. 3-a)

Au primit răsplata muncii

După ce au predat statului produsele contractate, membrii gospodăriei agricole colective „Prietenia Romino-Coreeană” din comuna Făcăeni, raionul Fetești, au primit semințele necesare pentru anul 1960, pentru hrana vitelor, pentru fondul de 3 la sută, pentru fondul de semințe de rezervă, și au început producția ce le revin la ziua-muncă pe acest an.

Astfel, pentru cele 1.280 zile-muncă lucrate în sectorul zootehnic cu încă 3 membri din familia sa, colectivul Simeirea Gheorghe a primit 1.875 kg. grâu, 5.000 kg. porumb, 500 kg. orz, 625 kg. cartofi, 625 kg. varză, 625 kg. vin, 87 kg. fasole, 125 kg. zahăr și 12.500 lei. La fel și colectivul Lungu I. Gheorghe care a lucrat în cîmp cu familia sa compusă din 4 persoane a primit pentru cele 870 zile-muncă 1.305 kg. grâu, 3.480 kg. porumb, alte produse și 8.700 lei. La fel ca ei au primit mulți alți colectivști.

FRINCU CONSTANTIN
corespondent

Adunarea generală a început. Membrii gospodăriei agricole colective „I Mai” din comuna Bălăești, raionul Teleajen ascultă cu atenție. Tov. Stelica Constantinescu prezintă cele colective cîte țară și deslușii, ca oamenii să poată auzi bine cele ce se spun despre munca lor.

„Noi am obținut o producție medie la grâu de 1.400 kg. la ha, la orz 1.600 kg. la porumb 2.400 kg. cartofi 13.400 kg. la ha, depășind astfel planul de producție la aceste culturi. De asemenea, gospodăria noastră, în comparație cu anul trecut, s-a dezvoltat multilateral fapt ce a permis ca și valoarea unei zile-muncă, în acest an, să fie mult mai mare”.

Colectivista Maria Lepăduță, care a efectuat 461 zile, a primit 1.244 kg. grâu, 2766 kg. porumb, 1884 kg. cartofi, vin 461 litri, țuică 276 litri, 32 kg. brînză, 845 kg. legume și zarzavaturi, 3918 kg. alte produse. În afara produselor ridicate colectivista Maria Lepăduță a mai primit și suma de 4.149 lei. Cantități însemnate de produse a primit și colectivistul Radu Ion, care a efectuat 387 zile-muncă. El a dus acasă 940 kg. grâu, 2322 kg. porumb, 1548 kg. cartofi, însemnate cantități de legume și zarzavaturi: țuică, vin, luraie, brînză, precum și suma de lei 3476.

VASILE C. ENESCU
corespondent

La G. A. C. „Drum Nou”

CONSTRUCȚII din fonduri și resurse proprii

În expunerea ținută la plenara C.C. al P.M.R. din 3-5 decembrie 1959, tovarășul Gheorghe Gheorghiu-Dej spune că „alături de ajutorul tehnic și financiar pe care statul îl acordă gospodăriilor agricole colective, acestea au posibilitatea de a mobiliza în noi măsură mijloace materiale și resursele lor proprii pentru lucrări de investiții. În felul acesta ele vor putea să-și construiască mai multe grajduri pentru bovine sau porcine, saivane pentru oi, să amenajeze noi terenuri pentru culturi irigate etc.”.

Indemnul de a folosi în măsură mai largă mijloacele proprii la lucrările de investiții nu este nou. El a fost prezent și în alte documente de partid și reflectă grija permanentă pe care partidul nostru o poartă ridicării bunăstării materiale a oamenilor muncii de pe ogoare organizați în unități cooperatiste.

Trăducînd în viață acest îndemn, multe gospodării agricole colective s-au străduit în acest an să investească mijloace proprii — bănești și materiale — mai mari în lucrările de construcții, în procurarea animalelor de producție și a unor utilaje, în amenajarea de terenuri pentru irigații. Un exemplu pozitiv în această privință ni-l oferă gospodăria agricolă colectivă „Drum Nou” din Bechiercul Mic, raionul Timișoara.

În planul de producție pe 1959, gospodăria a prevăzută să ridice construcții în valoare de 249.695 de lei. Din acești bani, 113.275 de lei urmau să fie împrumutați prin Banca Agricolă, iar restul în sumă de 136.420 de lei să fie alocați din fondurile proprii ale gospodăriei. Cîrind după întocmirea planului de producție, consiliul de conducere și adunarea generală au băgat de seamă că prevederile planului la capitolul construcții nu corespundeau celor mai urgente nevoi ale gospodăriei nici ca obiecte fizice și nici în privința valorii. Gospodăria avea nevoie în primul rînd de alte obiecte, iar valoarea acestora era mai mare decît cea prevăzută în plan.

Astfel, planul de producție a suferit o primă modificare. Este, ce-i drept, o modificare foarte pozitivă. Fără a cere alte împrumuturi în afara

celor 113.275 de lei prevăzută în plan inițial, gospodăria și-a propus să ridice construcții în valoare de peste 950.000. S-a prevăzută deci ca aproape nouă zecimi din valoarea construcțiilor să provină din fondurile și materialele proprii alocate de către gospodărie, precum și din munca membrilor gospodăriei. Modificarea planului inițial este pozitivă și în privința schimbării listei de obiecte ce urmau să fie construite. Astfel, în locul unei remize de care nu era imediată nevoie, s-a propus construirea a două silozuri moderne pentru însilozarea porumbului furajer. Din păcate numai unul din silozuri a putut să fie dat în exploatare în acest an.

Gospodăria a folosit în mare măsură mijloacele proprii și la celelalte capete de investiții. Astfel, la cumpărarea de animale de producție fondurile proprii au fost folosite în proporție de aproape 50 la sută, iar la procurarea de utilaj în procent de sută la sută.

Și mai evident ne apare aportul gospodăriei cu mijloace proprii la lucrările de investiții și creșterea fondului de bază dacă punem față în față situația actuală cu cea existentă la începutul anului. La 1 ianuarie 1959, valoarea construcțiilor pe care le avea gospodăria agricolă colectivă „Drum nou” era de numai 558.987 de lei. O parte din construcțiile acestea proveneau din donații de la stat. Apoi trebuie adăugat că valoarea de 558.987 de lei era în primul rînd scriptică și nu reală pentru că din suma care fusese evaluată construcțiile în anii trecuți nu se scisuseră pierderile de valoare datorită furtului.

Dacă în privința contribuției cu mijloace materiale și bănești din resursele proprii, gospodăria merită multe laude, nu același lucru se poate spune despre eficiența economică a investițiilor. Construcțiile sînt destul de scumpe față de obiectele de aleași fel ridicate de alte unități agricole cooperatiste din raion și față de baremurile de cheltuieli pentru construcțiile destinate producției.

Astfel, la construcția materială de scoarțe s-au cheltuit 2860 de lei pentru fiecare animal ce va fi adăpostit, iar la construcția silozului peste 6500 pentru fiecare vagon-capacitate. Aceste sînt costuri de construcție ridicate. Ocupîndu-se de construcțiile ce se ridică în unitățile agricole cooperatiste, tovarășul Gheorghe Gheorghiu-Dej

M. MOTREANU
(Continuare în pag. 3-a)

Toată atenția reparatiilor

Au terminat reparația tractoarelor

Nu-i de loc întîmplător faptul că în ultimii 2-3 ani unele S.M.T.-uri ca cele din Sibioara, regiunea Constanța, Turnușor, regiunea Stalin, Nicuștești-Jianu, regiunea Galați și altele, termină reparațiile de iarnă în jurul datei de 1 ianuarie sau chiar mai înainte. Și în acest an, după S.M.T. Sibioara, iață și mecanizatorii de la S.M.T. Nicuștești-Jianu obțin un frumos succes în reparația tractoarelor cele 103 tractoare de aici sînt bune de introdus în brazdă.

Ca și la S.M.T. Sibioara, la baza succesorilor obținute de mecanizatorii de la S. M. T. Nicuștești-Jianu, stă reparația pe parcurs, în tot cursul anului. Din discuția purtată de cîrind cu mecanicii și al stațiunii, tov. Andrei Cojocaru, am aflat și alte amănunte legate de organizarea muncii de reparații.

La S.M.T. Nicuștești-Jianu cele 13 posturi specializate pe ansamble își au locul lor fix în atelier de peste 20 de zile. Tot de altă vreme reparațiile se execută numai în stațiune, la centrele mecanice netrimindându-se nici măcar un motor. Aceasta pentru a face cît mai mari economii și a avea siguranța unor lucrări de cea mai bună calitate.

Tot în scopul executării unor lucrări cît mai ieftine, conducerea stațiunii și-a îndreptat atenția spre a mări volumul de recondiționări și fabricații proprii. Bunoară contravaloarea cheluzelor, pompelor de injecție, magneturilor, radiatorilor, pulverizatoarelor K.D., supapele etc. etc. — recondiționate pînă în prezent, ating suma de 100.000 lei. Cît privește colecționările, 80 la sută din necesarul de șuruburi, piulițe, garniturile etc. sînt executate în atelierul propriu.

Și mai e ceva, un element de prim ordin în obținerea unor frumoase succese la reparații: elementul om. Toți șefii de brigadă de aici sînt membri de partid și știu să remedieze în timp orice defecțiune s-ar ivi la tractor. Asă se face că acum reparația discutiilor, grapelor, cultivatoarelor suspendate etc. se face la sediul brigăzilor (toate permanentizate), fiind gata între 60-80 la sută. Pe de altă parte în atelier sînt numai mecanici cu vechi state de serviciu, printre care și numeroși inovatori. Printre aceștia

Angajamente sporite

Zilele trecute muncitorii gospodăriei agricole de stat Poiana, regiunea Cluj, au studiat și dezbătut pe larg sarcinile izvorite din documentele plenare C.C. al P.M.R. din 3-5 decembrie a.c. Cu acest prilej, muncitorii din sectoarele vegetale și zootehnice și-au luat o serie de angajamente în vederea sporirii producției vegetale și animale. Creșterea de animale, bunăoară, au hotărît ca în anul viitor să lătureze stăluții 270.000 de kg. de carne, iar de la cele 200 de vaci să obțină o producție anuală de cel puțin 650.000 de litri de lapte. Prin buna îngrijire și luraie a animalelor, crescătorii de porci s-au angajat să realizeze un spor în greutate la porci puși la îngrășat de minimum 1500 g. pe zi.

Pentru realizarea obiectivelor propuse, muncitorii acestei unități s-au angajat ca în anul viitor să extindă suprafața destinată culturii porumbului pentru siloz la 100 de ha și a porumbului pentru masa-verde la 70 de ha. Totodată, muncitorii gospodăriei agricole de stat Poiana și-au propus ca de pe suprafața ce o vor însuși ca de pe suprafața de cel puțin 35.000 de ha de teren, să realizeze în anul viitor 3500 de tone de porumb, adică cu 77 la sută mai mult decît în acest an.

Gospodărie colectivă la Zamoștea

Ziua inaugurării a fost așteptată cu mult nerăbdare. Membrii comitetului de inițiativă pentru înființarea gospodăriei erau întrebați mereu: „Cînd are loc sărbătorirea constituției?”. „Cum va fi, ne vin oaspeții?”. Iar ne întrebau răspundea oamenilor ca termenul fixat este aproape. Și așa a fost.

Duminica trecută — 13 decembrie — în comuna Zamoștea, raionul Siret, regiunea Suceava, s-a sărbătorit înființarea gospodăriei colective „Drumul lui Lenin”, în care 184 familii și-au unit 324 hectare teren arabil.

De ce inaugurarea acestei gospodării a însemnat o sărbătoare? Fîindcă ea constituie începutul vieții cu adevărat ferice și îmbelșugate pentru țărani din Zamoștea, deveniți colectivști. Lucrul acesta le este clar tuturor. Convingerea aceasta le a format-o, de pildă, cele văzute la colectivistii din comuna Rogojest, același raion. Căci, recolte ca 2.752 kg. grâu și 3.400 kg. porumb la hectar cum au obținut în acest an colectivistii din Rogojest nu se pot obține de către țărani decît de către țărani uniti și muncitori cu ajutorul mașinilor și tractoarelor S.M.T. Gospodăria colectivă deschide țărani

notăm pe mecanicul Ion Ieonaru, scularul Manea Ion și mecanicul Petre Alexandru, cu toții avînd la activ numeroase inovatii pretioase.

Față de cele de mai sus nu-i de loc de mirare că la S.M.T. Nicuștești-Jianu reparația tractoarelor a fost terminată, iar a mașinilor agricole e pe sfîrșite. De altfel, faptul că aici reparațiile s-au făcut pe parcurs, s-a răsfîrșit pozitiv și asupra producției. De pildă, planul anual de 72.000 hantri a fost depășit cu circa 15.000 de hantri. Totodată, prețul de cost a fost redus de la 87 lei cît a fost planificat, la 67 lei, din care numai la capitolul „reparații” de la 54 lei la 32 lei, economiile globale atîngînd suma de 1.870.000 lei.

I. LEȘEANU



Mecanizatorii de la S.M.T. Făurel, regiunea Galați, se găsesc în plină campanie de reparații. În fotografie: meistrul de atelier Gheorghe Murea, împreună cu mecanicul Radu Vasile, executînd demontarea unui motor de tractor K.D. în vederea reparațiilor lui.

Foto: D. CONSTANTINESCU

ACUM se holărește în ateliere

● CIȚI HANTRI SE VOR EXECUTA DE CATRE FIECARE TRACTOR
● CÎT VA COSTA HANTRUL

În ultimele luni suprafața de teren a gospodăriilor agricole de stat din regiunea Craiova a crescut simțitor. Ea continuă să crească. Aceasta a făcut ca un tractor fizic să revină acum cîte 152,69 de ha., din care peste 120 de ha. sînt terenuri arabile. La aceasta se adaugă faptul — nu lipsit de importanță — că aproape întreaga suprafață arabilă e mecanizată, că multe gospodării lucrează mecanic terenuri în pantă, iar aproximativ 40 la sută din mașinile sînt tractoare mai vechi: K.D. și K.D.P. Așadar, față de situația actuală, în 1960 revine o încălțare mare pe tractor.

Desigur că din cele 10.750 de tractoare pe care le primește agricultura în 1960, o parte va merge să lărgască și înzestrea tehnica a Trusului regional Gostea Craiova. În afară de aceasta, G.A.S.-urile vor putea face apel — cînd zorul e mare — și la S.M.T.-uri.

Faptul că vor mai primi tractoare și că le stau în ajutor și S.M.T.-urile nu modifică însă necesitatea folosirii tractoarelor existente la capacitate

lor maximă de lucru. Fără a folosi intensiv a mașinilor, gospodăriile de stat din regiunea Craiova nu vor putea executa lucrări agricole de calitate și în timpul optim. Apoi de gradul de utilizare a tractoarelor și a celorlalte mașini agricole depinde nivelul costului lucrărilor mecanizate.

Porînd de la starea de lucruri înfățișată să vedem cum muncește Trusul Gostea Craiova acum, în timpul iernii, pentru pregătirea mașinilor și utilajului agricol. Trebuie spus din capul locului că gospodăriile de stat craiovene au de executat un volum mare de reparații. În cursul iernii se vor repara 875 de tractoare, 823 pluguri de tractor, 314 semănători de porumb, aproape 300 de semănători de păioasă, 334 de cultivatoare suspendate, peste 200 de motoare stabile și multe alte mașini și unelte.

Intrucît din martie, tractoriștii și mecanicii vor fi solicitați de muncile în cîmp, iar atelierele își vor îndrepta atenția spre menținerea în stare de funcționare a utilajului agricol, tot în perioada de iarnă vor fi reparate și cîteva sute de combine agricole.

Volumul mării de mașini și unelte ce suportă reparații de diferite grade, precum și exploatarea mult mai intensivă a mașinilor ce vor fi reparate au impus organizarea muncii în ateliere la un nivel superior celor din anii trecuți. Organizarea muncii de reparații s-a făcut sub directa îndrumare a comitetului regional de partid.

Organele de partid au cerut conducerea Trusului și consiliilor din gospodăriile agricole de stat să verifice starea tehnică a fiecărei mașini agricole și să hotărască gradul reparației nu numai în raport cu uzura pieselor și ansamblelor principale, ci și în funcție de puterea motorului și consumul de carburanți. Acest lucru s-a și făcut. Reparațiile din acest an urmează, așadar, să sporească puterea de lucru a mașinilor și să reducă simțitor consumurile specifice. Reparațiile urmează deci nu numai menținerea mașinilor în funcțiune, ci și sporirea indicilor de utilizare a acestora.

Un alt obiectiv urmărit prin planul de reparații este legat de prețul de cost. Trusul s-a străduit să procure sculele necesare și o serie de mașini unelte și să le instaleze nelintărit în gospodării. Astfel, în ultima vreme au fost înzestrate cu staturile de stat să verifice starea tehnică a fiecărei mașini agricole și să hotărască gradul reparației nu numai în raport cu uzura pieselor și ansamblelor principale, ci și în funcție de puterea motorului și consumul de carburanți. Acest lucru s-a și făcut. Reparațiile din acest an urmează, așadar, să sporească puterea de lucru a mașinilor și să reducă simțitor consumurile specifice. Reparațiile urmează deci nu numai menținerea mașinilor în funcțiune, ci și sporirea indicilor de utilizare a acestora.

M. CALIANU
(Continuare în pag. 4-a)

Dau zor cu reparațiile

De cîrind am poposit în atelierul mecanic al stațiunii de mașini și tractoare din Babadag, raionul Iștria. „Am început reparațiile de iarnă încă de la începutul lunii noiembrie a.c. — mi-a spus tov. ing. mecanic șefi Măgăla Marin. Pînă în prezent, au fost reparate 24 de semănători I.A.R.—511, 53 pluguri și 43 tractoare. Trebuie să accentuez că mecanicii noștri se străduiesc să facă reparații de cea mai bună calitate și în timpul optim. Angajamentul lor este ca să termine toate reparațiile pînă la 20 ianuarie 1960.”

Am mai aflat apoi că toți mecanicii zatorii de aici sînt preocupați deopotrivă și de obținerea unor importante economii. Numai pînă acum, pe stațiune, s-au realizat economii în valoare de 1.500.000 lei.

C. DOLNICEANU
corespondent

Despre învățămîntul agrozootehnic de masă

Citeva aspecte din regiunea Ploești

La gospodăria agricolă colectivă din Bărcănești, cercul agrozootehnic nu se deschise până în ziua de 11 decembrie. Desigur, termenul nu a fost depășit. Mai important mi se pare faptul că deși cursanții au fost mobilizați pe ziua de 9 decembrie, lectorul — ing. Bălașa Pania de la secția agricolă a raionului Ploești — nu s-a prezentat la cerc. Nu cunoaștem motivele acestei absențe, dar planul calendaristic trebuie respectat cu strictețe. Aceasta este și în interesul prestigului lectorului, în folosul muncii lui.

Am cunoscut pe cîțiva din cei 30 de membri ai cercului agrozootehnic. Colectivității Sîma Pirvu și Pandele Ștefan, au fost cursanți și anul trecut. Amfîdoi sînt oameni vîrstnici și au îndrăgit această formă de învățămînt. Intrebându-i ce tînte i-ar interesa în mod deosebit mi-au răspuns: „Am vrea să aflăm, cit mai multe despre porumbul pentru siloz. Anul acesta am avut însemnătăți o suprafață de 18 hectare și am însoțit 180.000 kilograme. Dar știm că putem obține recolte mult mai mari. De asemenea, am vrea să aflăm cum să creștem și să mîrîm numărul de animale.”

La cîteva probleme care-i frîmțau pe colectiviști. Lectorul va trebui să le răspundă altfel decît și celorlalți. În comuna Bărcănești învățămîntul a început. La cercul agrozootehnic organizat pentru întovărășiți s-au predat primele două lecții. Acestea sînt situații și cursul de creștere a păsărilor. La cercul agrozootehnic din satul Rominiești, tehnicianul Constantinescu Ana a ținut primele trei lecții. Este demn de subliniat că la lecții participă pe lingă cursanți și auditorii liberi. Interesul pentru aceste cursuri este stimulat și de faptul că la lecții se folosesc diafilme. Conducerea cîmînului cultural ar trebui să cumpere însă mai multe diafilme cu subiecte agricole, căci ele se dovedesc, în practică, deosebit de folositoare.

La gospodăria agricolă colectivă din Valea Cîlugărească, a fost organizat un cerc viticol care cuprinde 31 de cursanți. La cerc participă însuși președintele și brigadierii. Acesta este un bun exemplu, deosebit de mobilizarea cursanților nu merge tocmai bine. Prima lecție s-a ținut în ziua de 10 decembrie. Lectorii la cele 17 lecții sînt ingineri și profesori de la Centrul școlar agricol și stațiunea I. C. H. V. din localitate. Din planul de școlarizare reiese că la fiecare lecție se vor face lecții practice cu cursanții în cadrul stațiilor și aplicații în gospodăria colectivă. Printre lecțiile ce se vor ține la cerc consemnăm: „Combaterea eroziunii solului în vii”, „Lucrările de iarnă în livadă”, „Întreținerea culturilor pe timpul iernii”, „Metode noi pentru sporirea producției la culturile de cîmp”, „Agrotehnica în via pe rod” și altele.

După cum se vede acest cerc beneficiază de aportul unor lectori calificați, de posibilități înmăunate pentru efectuarea unor strădănuiri lecții practice. Colectiviștii trebuie să înțeleagă marile avantaje pe care le au urmînd aceste cursuri pentru munca lor și pentru întărirea economio-organizatorică a gospodăriei.

În comuna Valea Cîlugărească mai funcționează un cerc agrotehnic (lector ing. Oltea Luția) și un cerc zootehnic. La cercul agrotehnic participă 40 de țărani întovărășiți. Pînă acum s-au ținut două lecții: „Despre importanța folosirii îngrășămintelor” și „Cele mai importante metode de îngrijire a culturilor”. La unele lecții se vor folosi diafilme, la altele se vor da explicații practice de către cercetătorii de la sta-

Un scurt raid prin regiunea Ploești ne-a dat prilejul să înregistrăm o seamă de aspecte importante în legătură cu situația deschiderii și a desfășurării învățămîntului agrozootehnic de masă și profesional în comune, unități agricole socialist-cooperatiste și unități agricole de stat din regiune.

La cîteva constatări din teren.

În unele exemple, în problema combaterii eroziunii solului în vii. Lectorii are, de asemenea, planșe pentru majoritatea lecțiilor prevăzute în plan.

În ceea ce privește mobilizarea cursanților lectorii are abît sprijinul statului popular comunal și al directorului cîmînului cultural.

În comuna Ulmeni funcționează mai multe cercuri de studii. În cadrul gospodăriei colective, de curînd înființată, au fost organizate două cercuri: unul agrotehnic și altul viti-pomicol. Lectorii acestor cercuri, inginerul Ștefan Cazan, a ținut pînă acum 4 lecții în fața celor 57 de cursanți care s-au înscris să urmeze aceste cursuri. Pentru întovărășiți din comună a fost înființat un cerc agrozootehnic la care participă 45 de cursanți. Pînă acum lectorul (tehn. Georgescu Profira) a expus trei lecții: „Despre folosirea chibzuită a pămîntului și introducerea unui sistem rațional în agricultură”, „Despre importanța folosirii îngrășămintelor” etc. Lectorii insistă, în special, pe necesitatea folosirii gîmînului de grajd pe care mulți țărani din comună îl aruncă în mod neabîzît.

Din păcate, mobilizarea cursanților nu se face în cele mai bune condiții. Cu fiecare lecție numărul cursanților se descrește ajungînd chiar ca la lecția a treia să fie prezenți doar 50 la sută din cei înscrși.

O bună preocupare pentru învățămînt am găsit și în unitățile agricole de stat. Astfel la gospodăria de stat Urați, cercul viti-pomicol s-a ținut două lecții. Una dintre ele a fost o lecție practică: Condițiile pentru recoltarea coardelor altoite. La cercurile cu mecanizatori și muncitori din zootehnie s-au ținut, de asemenea, lecții introductive.

La gospodăria de stat Săhăteni, și-au început activitatea cercurile viticole, zootehnice și cel agrotehnic, la fiecare din ele predîndu-se prima lecție. Singurul care nu și-a început activitatea era cercul cu mecanizatori.

La S.M.T. Bărcănești, încheierea campaniei și reînnoirea în stațiune a tuturor tractoarelor a creat condițiile pentru începerea nefrînțată a învățămîntului profesional. Ținînd seama de rezultatele bune obținute în această activitate anii trecuți, credem că la S.M.T. Bărcănești se vor face toate eforturile pentru asigurarea unei desfășurări a cursurilor.

La S.M.T. Mîinilești, deschiderea cursurilor urma să aibă loc în ziua de 14 decembrie. Și aici s-au făcut pregătirile necesare. Lecțiile se vor ține cu șefii de brigadă, în fiecare lună și cu mecanizatorii, separat, în fiecare inter-curs. Lectorii au tot materialul pregătit mai ales că în cadrul stațiilor au funcționat pînă anul trecut două școli profesionale. În aceste condiții este fi-

resc să așteptăm ca la aceste cursuri să se obțină cele mai bune rezultate.

TOATĂ ATENȚIA MOBILIZĂRII CURSANȚILOR, FRECVENȚEI

Pentru a concretiza cîteva observații și la nivel raional, am ales fără o idee preconcepțată, raionul Buzău.

Ca o primă constatare trebuie să subliniem că în acest an numărul celor înscrși a crescut foarte mult: peste 11.000 de cursanți. Acesta e un lucru bun, laudabil, dar cîtra aceasta va fi cu adevărat atînsă și menținută pe întreaga durată a desfășurării învățămîntului agrotehnic de masă numai dacă se va acorda toată atenția celor 80 de cercuri agrotehnice, pentru întovărășiți și celor 79 de cicluri de conferințe. Experiența anilor trecuți, cit și unele îndicții obținute chiar în aceste zile, ne arată că la aceste două forme de învățămînt se petrec cele mai mari fluctuații de cursanți.

Să luăm exemple chiar din acest an. Pînă pe ziua de 10 decembrie se deschisera 62 de cercuri agrotehnice pentru întovărășiți. Unele dintre ele au rămas pînă astăzi chiar terți lecții, ceea ce este foarte laudabil, căci demnă seriozitate din partea lectorilor, dragoste pentru această muncă de cîmp.

Dar ce se întîmplă cu frecvența? Am arătat mai sus că la cercul agrotehnic din comuna Ulmeni, numărul celor înscrși a scăzut cu fiecare lecție. Această situație o întîlnim și la cercurile agrotehnice din comuna Costești. La cercul organizat pentru membrii întovărășiți „Drum Nou” se constată următoarea situație: la prima lecție au participat 68 de cursanți; la cea de a doua 43, iar la a treia doar 38 (17). Și la cercul agrotehnic de pe lingă întovărășirea „7 Noiembrie” frecvența a scăzut simțitor.

Asemenea exemple și altele pe care le-am mai putut da, ne arată că nu este de ajuns să ne mulțumim cu faptul că cercurile și-au început activitatea, că lecțiile se desfășoară conform planului calendaristic. Secția agricolă raională, stațiile populare comunale, comitetele sindicale comunale, lectorii și toți cei interesați în vîna desfășurării a învățămîntului de masă trebuie să urmărească deopritiv calitatea lecțiilor predate și mai ales care este participarea cursanților la cercuri, luînd măsuri operative necesare.

Faptul că pînă la 10 decembrie se deschisera 63 din cele 46 de cercuri de studii organizate în gospodăriile colective din raion, 62 din cele 80 de cercuri agrotehnice pentru întovărășiți și 26 din ciclurile de conferințe cu auditorii liberi, dovedește că în satele și comunele raionului Buzău învățămîntul de masă a căpatat rădăcini adînci, popularitate în rândul țărănilor muncitori. Secția agricolă raională a deus o muncă pozitivă în munca organizațio-

rică din acest an. Ea trebuie să urmărească de acum înainte felul cum este respectat planul calendaristic, frecvența la cercuri, să cunoască felul cum muncesc colectivele comunale create în sprijinul învățămîntului de masă, să controleze activitatea lectorilor, calitatea lecțiilor.

Acestea sînt sarcini, desigur grele, dar absolut necesare, căci de îndeplinire lor depind rezultatele noului an de învățămînt agrozootehnic de masă.

LUGIAN CURSARU

COLECTIVIȘTI LA TEATRU



Faptul este pe deplin vădit. În anii regimului democrat-popular se dezvoltă pe zi ce trece gustul oamenilor muncii din satele patriei pentru diferite manifestări culturale. O dovadă grăitoare o ilustrază și fotografia de față, care îl reprezintă pe colectiviiștii din Comana, în timpul unui spectacol al Teatrului de Stat din Constanța.



Nicolae Țic: „PROFILURI” (ESPLA)

„Profilurile” lui Nicolae Țic ilustrează în diversitatea lor profilul moral al unei întregi generații. Fiindcă, de fapt, de felurile profesiei, eroii săi au aceeași vîrstă și cunosc azi un singur destin. Sînt cu toții oameni îneri, formați în anii construcției socialismului, dornici să împlinesc vîitorul cu cinste.

Scrinul despre ei așa cum i-a cunoscut în mînele din Valea Jiului, la Săvinești, sau la sondele din Oltenia, Nicolae Țic conturează într-o suită de portrete avîntul unor oameni pe care viața nouă i-a ridicat în treapta demnității și răspunderii cetățenești. Pavel Mororan, instructor raional de la Teatrul Țic, riscă viața ca să stingă un incendiu la niște rezervoare de păcură; Ilie Cernat („Șantier”) devine dintr-un adoles-

cent sfios și încovoiat de sărăcie un constructor destoinic, încrezător în ziua de mine. Comunistul Tudor, activist tenace pe frontul colectivizării agriculturii s-a îmbolnăvit de piept. Boala înaintează repede, totul pare pierdut. Numai bolnavul nu dispera. Iubește prea mult viața, e setos de ferici, are idealuri înalte și pilda lui Nicolai Ostrovski îl întărește neșpus în bătaia aprișă cu moartea. În cele din urmă izbînda e de partea lui. Nicolae Țic s-a lărgit cu paginile acestui nou volum univers-

sul scrisului său. Personajele sale, oameni pe care viața nouă i-a ridicat în treapta demnității și răspunderii cetățenești, Pavel Mororan, instructor raional de la Teatrul Țic, riscă viața ca să stingă un incendiu la niște rezervoare de păcură; Ilie Cernat („Șantier”) devine dintr-un adoles-

cent sfios și încovoiat de sărăcie un constructor destoinic, încrezător în ziua de mine. Comunistul Tudor, activist tenace pe frontul colectivizării agriculturii s-a îmbolnăvit de piept. Boala înaintează repede, totul pare pierdut. Numai bolnavul nu dispera. Iubește prea mult viața, e setos de ferici, are idealuri înalte și pilda lui Nicolai Ostrovski îl întărește neșpus în bătaia aprișă cu moartea. În cele din urmă izbînda e de partea lui. Nicolae Țic s-a lărgit cu paginile acestui nou volum univers-

Pe urmele materialelor publicate

În articolul „Gospodăriile agricole de stat din raionul Fetești, pot produce mai mult lapte”, publicat în „Agricultura Nouă” din 4.XII, ac. se arătau cîteva din cauzele care lac ca gospodăriile agricole de stat din Cocarșeana, Luciu-Giurgeni, Ducești, Fetești și altele să nu realizeze planul de lapte pe cap de vacă.

Răspunzînd la sesizările ziarului, secția agricolă a statului popular raional Fetești arată că în vederea schimbării în bine a situației, au fost luate o serie de măsuri printre care reformarea și valorificarea vacilor neproductive, achiziționarea de tauri de valoare zootehnică ridicată. În adresă se specifică de asemenea că înainte de administrare, jurașele sînt pregătite, iar hrînirea se face în raport cu producția de lapte. Rezultatele s-au obținut foarte curînd: un număr de 7 gospodării din cele care nu erau în ritm cu graficul de producție au realizat planul în totalitate sau în proporție de 94 la sută.

La 29 septembrie a.c. a apărut în ziarul „Agricultura Nouă” un articol intitulat „Recoltările și însemînțările se desfășoară în același ritm”. În articol era criticată încetinea cu care se desfășoară campania de recoltare și însemînțare în satele raionului Cricov.

Aceeași încetinea a doedit secțiunea agricolă a statului popular raional Cricov și la trîmțirea răspunsului la sesizarea ziarului. Abia peste două luni și jumătate de la apariția articolului a găsit de cuviință să răspundă că cele arătate în articol au fost juste, iar ca urmare a ajutorului primit din partea ziarului s-au luat măsuri corespunzătoare pentru grăbirea ritmului recoltărilor și însemînțărilor.

În ceea ce privește pe Tomiță Dănilă și Ion Cobzaru, comitetul de întreprindere va trebui să mai muncească cu el spre a-i determina să frecventeze cu regularitate cursurile.

M. NICOLAU

PRIN CONTRIBUȚIA VOLUNTARĂ

Ca și în țara întreagă și în comuna Săcueni, raionul Tîrgoviște, în anii puterii populare, prin contribuția și munca voluntară s-au efectuat multiple și importante lucrări de interes obșteș.

Astfel, s-a făcut prelungirea cîmînului cultural, a fost terminată baia populară, s-a realizat în aproape întreaga comună electrificarea modernă a instituțiilor etc.

De curînd, tot prin contribuția voluntară a cetățenilor și cu sprijinul

sătului popular s-a efectuat împlinirea școlii de 7 ani cu un gard nou. La această lucrare s-a realizat o economie de 7.095 lei.

Această economie se datorește precurării la pret redus a materialelor și a muncii voluntare a cetățenilor care au efectuat peste 500 ore-muncă voluntară. La transportarea și fasonarea materialelor, săparea șanțurilor, turnarea cimentului și alte lucrări.

EUSEBIU MIHAILESCU
corespondent

Conlucrarea dintre comitetul de întreprindere și organizația U.T.M. a dat roade bune

La gospodăria agricolă de stat Bordeni, regiunea Constanța, aproape toți inginerii avocilor sînt tineri. Pentru obținerea unor rezultate cit mai bune în sporirea producției de ouă, creșterea păsărilor în greutate și mai ales pentru reducerea mortalității, organizația U.T.M. și comitetul de întreprindere n-au stat pasive față de tinerii slab pregătiți. Tînărul Constantin Alexandru care se descuraja ușor în fața greutăților și voia să părăsească locul de muncă a fost ajutat de responsabilul brigăzii și de alți tineri îngrijitori cu mai multă experiență.

După o vreme Constantin Alexandru a reușit să îngrijască bine cele 1.000 de găini de carne răspunde, pînă la începutul lunii decembrie, el a obținut de la fiecare găină cite 161 de bucăți de ouă față de 132 cite i-au fost sarcina de plan pe întregul an.

Activitatea brigăzii tineretului de la sectorul avicol a fost analizată de comitetul de întreprindere și organizația U.T.M. Din analiză a reieșit că brigada a reușit să se achite exemplar de sarcini și să depășească cu mult înainte de termen planul de producție pe 1959. Față de 9.920 de kg de carne cit prevedea planul, brigada a livrat 13.000 de kg de carne de pasăre. Brigada și-a putut realiza planul la carne în proporție de 135 la sută prin sporirea greutății individuale planificată a păsărilor cu peste 200 de grame.

De asemenea, a fost depășit cu 15 la sută și planul de ouă, obținîndu-se pînă în prezent pe cap de pasăre 158 de ouă față de 132 planificate pentru întregul an.

Rezultatele bune de pînă acum constituie pentru brigada utemistă din sectorul avicol al gospodăriei Bordeni, un stimulent în muncă. Membrii brigăzii s-au angajat să sporească neconținut cantitățile de carne și de ouă livrate statului, să reducă și mai mult mortalitatea, să obțină prețuri de cost tot mai mici.

utemiștii și alți tineri au criticat pe îngrîșitorii care nu respectau todeauna programul de îngrijire și hrînire a păsărilor și nu luptau în permanență pentru îndeplinirea și depășirea sarcinilor de plan. De asemenea, organizația U.T.M. și comitetul de întreprindere n-au stat pasive față de tinerii slab pregătiți. Tînărul Constantin Alexandru care se descuraja ușor în fața greutăților și voia să părăsească locul de muncă a fost ajutat de responsabilul brigăzii și de alți tineri îngrijitori cu mai multă experiență.

După o vreme Constantin Alexandru a reușit să îngrijască bine cele 1.000 de găini de carne răspunde, pînă la începutul lunii decembrie, el a obținut de la fiecare găină cite 161 de bucăți de ouă față de 132 cite i-au fost sarcina de plan pe întregul an.

Activitatea brigăzii tineretului de la sectorul avicol a fost analizată de comitetul de întreprindere și organizația U.T.M. Din analiză a reieșit că brigada a reușit să se achite exemplar de sarcini și să depășească cu mult înainte de termen planul de producție pe 1959. Față de 9.920 de kg de carne cit prevedea planul, brigada a livrat 13.000 de kg de carne de pasăre. Brigada și-a putut realiza planul la carne în proporție de 135 la sută prin sporirea greutății individuale planificată a păsărilor cu peste 200 de grame.

De asemenea, a fost depășit cu 15 la sută și planul de ouă, obținîndu-se pînă în prezent pe cap de pasăre 158 de ouă față de 132 planificate pentru întregul an.

Rezultatele bune de pînă acum constituie pentru brigada utemistă din sectorul avicol al gospodăriei Bordeni, un stimulent în muncă. Membrii brigăzii s-au angajat să sporească neconținut cantitățile de carne și de ouă livrate statului, să reducă și mai mult mortalitatea, să obțină prețuri de cost tot mai mici.

MAREȘ TOMA
secretar al Comitetului raional U.T.M.
Fetești

Pentru fondul central al statului

La o bază de recepție interraională

La birourile bazei de recepție interraională din Făurei, regiunea Galați, se desfășoară în aceste zile o activitate intensă.

— Acum, mi-a spus tov. Mihai Gîncu, șeful bazei, dat fiind că lucrările în cîmp au fost terminate, gospodăriile colective și întovărășirile agricole folosesc din plin mijloacele de transport pentru aducerea la baza a produselor agricole contactate cu statul. De altfel, la o serie de produse planul de livrări a fost îndeplinit și depășit. La griu, de pildă, planul a fost realizat în proporție de 120 la sută, la floarea soarelui 150 la sută; la porumb însă stăm mai slab. Pînă în prezent, la acest produs s-a realizat numai circa 60 la sută din plan.

În comunele din raza de activitate a bazei de recepție interraională din Făurei există numeroase gospodării agricole colective care au predat întreaga cantitate de porumb contractat, încă de la mijlocul lunii noiembrie. Printre cele 20 de gospodării colective care au predat integral porumbul contractat la baza de recepție din comuna Ducești, de exemplu, se numără gospodăriile din comuna Ciocle („Desrobirea”, „Drumul Beșugului”) și „Gh. Doja” cea din comuna Scărișlești etc.

Baza de recepție din Ducești s-a evidențiat în mod deosebit la lucrările de prelulare a produselor contractate prin buna gospodărire a spațiului de înmagazinare a cerealelor și floarea-soarelui. Aci, s-a acordat și se acordă o grijă deosebită pentru păstrarea în cele mai bune condiții a grîului, floarea-soarelui și porumbului recepționați. De altfel, la această bază de recepție planul de preluări la griu a fost îndeplinit, la floarea-soarelui a fost depășit cu 20 la sută, iar la porumb în prezent este trecut de 75 la sută.

Bune rezultate în acțiunea de pre-

luare a cerealelor și îndeosebi a porumbului, s-au obținut și la baza de recepție din Făurei, unde multe din cele 14 gospodării colective care transportă aci produsele contractate și-au îndeplinit sarcinile contractuale, inclusiv cele privind porumbul, în procent de 100 la sută. Așa sînt, de exemplu, gospodăriile colective „Horia, Cloșca și Crisan” din satul Horia, „Viața Nouă” din Filipești, „Flacăra Roșie” din comuna Brales etc.

— Ce măsuri tehnico-organizatorice au fost luate la bazele de recepție ca cele de mai sus, pentru a se obține realizări cit mai importante? — I-am întrebăz pe șeful bazei de recepție interraională.

— În primul rînd au fost asigurate spații suficiente de depozitare; munca la laboratoarele respective s-a desfășurat fără nici un fel de lipsuri; s-a asigurat din timp personalul suplimentar sezonier pentru epocile de „vîrf”, iar lucrătorii bazelor s-au străduit — lucrînd de foarte multe ori cînd o astfel de nevoie plîna noaptea tîrziu — să preia toate cantitățile de produse cu care unitățile agricole socialiste ca și producătorii individuali au venit la bază.

De la șeful bazei interraională Făurei am mai aflat că în vederea asigurării spațiului de depozitare a porumbului și a unei din bazele de recepție s-au construit de curînd noi coșare și artoare.

La cele 8 baze de recepție din subordinea bazei interraională din Făurei, munca de prelulare a porumbului se va putea desfășura în și mai bune condiții, dacă pentru tot locul va fi urmat exemplul de bună organizare a muncii de prelulare și însemînțare. În această privință e necesar să se acorde mai mult sprijin bazei de recepție din Ciocra (șef al bazei tov. Mădăleanu Nicolae), unde curățenia și buna gospodărire a spațiului de înmagazinare lasă încă de dorit, unde unii lucrători lipsesc nemotivat de la serviciu etc. De asemenea, este necesar să se acorde mai mult atenție bunei întinerii a utaliului de laborator, spre a nu se mai repete cazuri ca cel de la baza de recepție din Ianca, unde o parte din aparatură s-a degradat, datorită proastei ei întineriri.

ION DRINCU

Lucrări apărute în Editura Agro-silvică de Stat

COLECTIV DE AUTORI: Manual Ing. agronom, vol. II, lei 50.
D. DAVIDESCU și E. DAVIDESCU: Îndrumător pentru folosirea îngrășămintelor, lei 7.
A. DAN și D. TORJE: Cultura floarea-soarelui, lei 0,90.
A. NEGRILĂ: Sfaturi pentru cultura pomilor, ed. II-a, lei 5,50.
M. MISTOAR: Sfaturi pentru cultura legumelor, ed. II-a, lei 5,50.
M. GITAN: Sfaturi pentru creșterea porcilor, lei 2,25.
E. RAICU și M. BICA: Sporirea și îmbunătățirea producției de carne prin îngrășarea animalelor, lei 1,25.
Sub redacția lui M. F. TOMME: Prepararea paielor în hrana animalelor (trad. din I. rusă) lei 1,60.
D. POPOVICI și I. TRICU: Controlul alimentelor de origine animală (manual pentru școlile tehnice veterinare și de maștri veterinari) lei 13,30.

O lecție cu viitorii mecanizatori

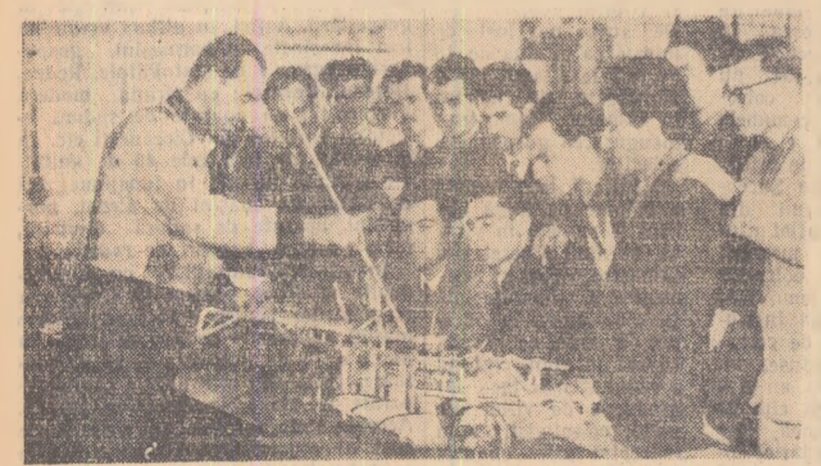

Ne aflăm cu aparatul fotografic la Centrul școlar agricol din Buzău. Inghinerul Iacob Ioan vorbește elevilor din anul III care urmează cursurile de maștri mecanizatori despre recunoașterea și modul de reglare a mașinilor agricole. Pentru ca elevii să înțeleagă mai bine cele predate sînt folosite ca material didactic diferite agregate în miniatură.

Foto: D. CONSTANTINESCU

Lucrători din agricultură

Abonați-vă din timp la revista „Gospodăriile agricole de stat” pentru anul 1960.

Veți găsi în paginile revistei articole de specialitate, îndrumări tehnice, rezultate economice, probleme sociale etc., precum și o seamă de noutăți și informații din țară și străinătate, jocuri distractive, lectură, umor etc.

Achitarea abonamentelor de către salariații din gospodăriile agricole de stat, termele de elită școlii etc., se face la unitatea respectivă, aceasta urmînd să virneze cu anticipație sumele în contul revistei.

Cetățelii întreprinderi și instituții pot obține abonamente — adresîndu-se redacției revistei. — București, Bd. Gh. Magheru nr. 2A telefon 12,84.71 sau difuzorii de presă, factorilor poștali și oficiilor P.T.T.R.

Producători!

— Însămînțînd numai semințe de soi selecționate, vă asigurăm producții mari și de calitate
— Contractînd producerea de semințe de legume, trifoi, lucernă, diferite culturi furajere tehnice și alimentare, aduceți venituri mari gospodăriei!
— Pentru încheierea contractelor de cultură, adresați-vă unităților „AGROSEM” de la regiuni și raioane, precum și organelor de contractare de la comună!



Cele mai rentabile ramuri

Zilele trecute în gospodăria noastră a avut loc sărbătoarea împărțirii produselor. Pentru fiecare zi-muncă s-au dat cîte 4 kg porumb, 1.300 kg grâu, 0.400 kg floarea-soarelui, 0.400 kg orz, 1 kg cartofi, 0.250 kg ceapă, 100 grame zahăr, 2 kg fructe, 4 kg furaje, zarzavat și bani aproape cîte 10 lei. Printre colectivitățile fruntașe cu care noi ne mîndrim se numără Toma Constantin care împreună cu familia sa compusă din 3 membri a efectuat în gospodărie 700 zile-muncă, Mitran Vasile 630 zile-muncă și alții.

Ceea ce vreau să subliniez însă e faptul că pentru realizarea planului de producție în acest an am dus cu toții o luptă susținută. Numai astfel am reușit să ne îndeplinim și să depășim planul la multe culturi cum ar fi la cultura sfeclei de zahăr cu 125 de tone, la floarea-soarelui cu 5,3 tone, la plumb cu 77 de tone. Îndeplinind planul de producție, din cultura plantelor de cîmp am realizat 228.862 lei față de 163.850 lei planificați, iar din livadă am realizat 6.653 lei față de 2.000 lei cît aveam în plan.

Veniturile totale realizate pînă la 1 decembrie a.c., sînt de 555.347 lei, dar socotelile încă nu s-au încheiat.

Avînd în vedere experiența anilor trecuți cît și faptul că gospodăria noastră se află numai la 20 km de București, în anii ce vor urma vom pune un accent deosebit pe dezvoltarea grădiniilor de legume și zarzavat, pe creșterea sectorului zootehnic în special a vacilor de lapte, a fermei de porci și a fermei de păsări.

Ferma de păsări va fi compusă mai ales din păsări de apă (rațe, gîște), pentru dezvoltarea cărora vom face construcții chiar pe marginea rîului Sabar. Analizînd rentabilitatea culturilor tehnice din acest an, plîntim să extindem suprafețele cultivate cu sfecla de zahăr și floarea-soarelui, culturi dovedite ca foarte rentabile. Ne-am gîndit ca fiecare din ele să-i atribuim cîte 25-30 de hectare. De asemenea, vom mări suprafața de grădini pînă la 15

hectare. În legumicultură ne vom ocupa mai ales de legume timpurii și semilimpurii.

Trebuie să mai arăt că la cultura grîului, anul acesta am obținut o producție slabă de numai 1.150 kg la ha. Aceasta se datorează desigur în mare măsură secetei ce a bîntușit pe noi în perioada formării spicelor, dar și faptului că nu am aplicat acestei culturi îngrășămintele chimice. Pentru 1960 vom lua măsurile necesare să folosim îngrășămintele chimice date în timpul vegetației pe cel puțin 50 de hectare din cele 100 de ha înămintate cu grâu în această toamnă.

Acordînd o atenție deosebită bazei furajiere în lumina sarcinilor trasate de planul C.C. al P.M.R. din 3-5 decembrie a.c., pentru dezvoltarea ce trebuie

s-o ia sectorul zootehnic, și în special al vacilor de lapte, precum și a mării productivității lor, pentru 1960 am destinat plantelor furajiere 50 de ha din care 10 ha porumbului pentru siloz. În acest fel vom asigura o productivitate crescută a animalelor noastre de producție, o cantitate mai mare de produse animale-marfă în condiții foarte economice.

Ne-am propus să mărîm ferma de vaci de la 27 la 35 și chiar 40 de capete, ferma de oi de la 250 la 300 capete și să întîmîm la ferma de păsări de 500-600 de capete.

CRISTECU EUGEN
președintele gospodăriei colective din Dobreni, raionul Vidra, regiunea București



De curînd, gospodăria colectivă „Elena Pavel” din satul Ploporul, comuna Daia, raionul Giurgiu, a împărțit membrilor săi veniturile pe anul acesta. Colectivității care au muncit cu trage de inimă și-au îndesulțat casele cu de toate. Familia colectivistului Ilie Stancu, de pildă, a primit pentru cele 1.050 zile-muncă lucrate 4.200 kg de porumb și 10.500 lei, pe lîngă importante cantități de grâu, legume etc.

Din experiența gospodăriei agricole colective din Bulgăruș în cultivarea sfeclei de zahăr

În gospodăria colectivă „Lev Tolstoi” din comuna Bulgăruș, regiunea Timișoara, cultura sfeclei de zahăr se bucură de atenția cuvenită. Pe măsură ce a crescut suprafața gospodăriei a sporit și suprafața cultivată cu sfecla de zahăr. În 1955, de exemplu, cînd gospodăria avea numai 671 de hectare, s-au cultivat cu sfecla de zahăr 50 de ha. În 1958 această suprafață a crescut la 120 de ha (gospodăria avea 1.471 ha), iar în acest an din cele 2.386 de ha ale gospodăriei au fost cultivate cu sfecla de zahăr 204 ha.

Experiența anilor le-a dovedit colectivității din Bulgăruș că prin aplicarea regulilor agrolucice, producția de sfecla de zahăr poate fi mereu sporită. Astfel, de prin 1955, ei au acordat o mai mare atenție alegerii și pregătirii terenului, folosirii de îngrășămintele naturale și chimice, executării lucrărilor de întreținere la timp și bine. Ca urmare, munca lor le-a fost din plin răsplătită. Dacă în toamna anului 1955 au scos numai cîte 19.400 kg de sfecla la ha, în 1957 au realizat cîte 31.861 kg la ha, iar în acest an frumoasa recoltă de 44.396 kg la ha.

Odată cu ridicarea producției medii la ha și mărirea suprafeței cultivate, sfecla de zahăr a adus gospodăriei venituri bănești tot mai mari. În anul trecut, de exemplu, din venitul bănesc total de 2.592.128 lei, 1.350.000 lei provin din cultura sfeclei de zahăr. În acest an venitul bănesc realizat din producția de sfecla este de 3.342.446 lei. Gospodăria a mai primit 83.561 kg, de zahăr a cărui valoare se ridică la 752.049 lei, ceea ce înseamnă un venit de 4.094.495 lei, adică cîte 20.071 lei de fiecare hectar cultivat cu sfecla de zahăr. Trebuie arătat că în afară de bani și zahăr, gospodăria mai primește de la fabrica de zahăr peste 400 de vagoane de borhot.

Îată cum s-a obținut cîte 44.396 de kg de sfecla de zahăr la ha:

De ani de zile colectivității din Bulgăruș s-au convins că sfecla merge bine după păioase și într-un teren bine pregătit. De aceea, de îndată ce au recoltat grîul ei au dezmirgîșit prințelul. După două săptămîni de la dezmirgîșire, au făcut cu tractorul arătura adîncă de vară la 25-30 cm, după care s-a grăpat. Înainte de această lucrare colectivității au cărat pe 120 ha cîte 30 de tone de gunoi de grajd, care a fost încorporat în sol odată cu arătura adîncă de vară. Ogorul a fost apoi lăsat așa pînă în primăvară.

Pentru a fertiliza și restul de teren, colectivității au împrăștiat cu mina în mustul zăpezii — între 3-4 martie — cîte 396 kg superfosfat și azolat de amoniu la ha. Ingrășămintele chimice au administrat și pe terenul fertilizat cu gunoi de grajd dînd cîte 200 kg superfosfat la ha. Pe întreaga suprafață au dat 80.850 kg de îngrășămintele chimice. La cîteva zile după împrăștierea îngrășămintelor chimice, cînd terenul s-a zîmțat, s-a executat din urea la 10-12 cm adîncime pregătînd astfel un pat bun germinativ. Însămînțarea au început-o la 7 martie, fiind însă întrerupută de timpul nefavorabil. S-a continuat

■ SUPRAFAȚA CULTIVATĂ ÎN ACEST AN CU SFECLA DE ZAHĂR A FOST DE 204 HA. FAȚA DE 120 HA, ÎN 1958 ■ DE LA 19.400 KG, LA 44.396 KG, SFECCLA LA HA. ■ 4.094.495 LEI VENIT BĂNESC REALIZAT DIN CULTURA SFECLEI DE ZAHĂR ■ VENITUL BRUT LA HA, ESTE DE 20.071 LEI

—***—

însămînțarea la 19 martie, iar la 21 martie s-a terminat în întregime. După însămînțare s-a grăpat cu grape cu lanț și s-a tavalugit. Adîncimea de însămînțare a fost de 6-7 cm iar distanța între rînduri de 40 cm. S-a dat cîte 20 de kg sămînța la ha.

După însămînțare, 3-4 zile timpuriu a fost irumos. Apoi a plouat, ceea ce a contribuit la formarea unei soarelte la suprafața înlesnind astfel evaporarea apei din sol. Pentru a împiedica acest lucru s-a început și executat prașia oarbă cu multă grijă pentru a nu deranjă rîndurile, lucrare ce a înlesnit răsărirea plantelor. La 12 zile, după această lucrare, s-a împrăștiat pe întreaga suprafață cîte 100 de ha superfosfat și aproape 100 kg de azolat de amoniu după care s-a executat prințelul rînduri și prașia, cu prașioarele trase de cai. Rîndul s-a început la 1 iunie și a durat numai trei zile. Înainte de a se executa această importantă lucrare brigadierii au arătat colectivității importanța și ce o are rîndul în obținerea de producții mari la ha. Fînd conținerenți în această privință — s-a introdus retribuția muncii și după producție — colectivității au respectat în-

dicațiile date. Astfel, ei au lăsat cele mai viguroase plante la 18-20 cm între ele, transplantînd plante pe locurile unde nu răsăriseră. În felul acesta la fiecare metru pătrat au fost asigurate cîte 11-12 plante. A urmat apoi cea de-a doua prașia făcută cu sapa, între zilele 18-21 mai. Prașia la treia a fost efectuată tot cu sapa după 12 zile, iar a patra s-a executat cu prașioarele trase de cai începînd de la 8 iunie și pînă la 11 iunie.

În urma acestor lucrări, solul a fost fînt mereu afînat și curat de buruieni, iar plantele s-au dezvoltat vigurose. Ici, colo au mai apărut cîte o buruienă care au fost însă zmulse de colectivități prin plîvit. De asemenea, la multe plante au apărut lăstari floriferi care au fost înlăturăți prin tăiere cu seceră.

Recoltatul s-a început la 27 iulie și a continuat pînă la 27 noiembrie, cînd au terminat de predat întreaga cantitate de 9.056.798 kg de sfecla de zahăr fabricii de zahăr, ceea ce înseamnă că producția medie la ha a fost de 44.396 kg.

Pe unele parcele, colectivității au scos o producție și mai mare la ha. Ion Dan din brigada la 1-a, de pildă, de pe 0,33 ha a recoltat 19.620 kg, adică 59.448 kg la ha, Vasile Roman, din aceeași brigadă, a realizat o recoltă medie de 57.357 kg.

Recolte de peste 50.000 kg de sfecla de zahăr la ha au scos și alți colectivități, întîrîndu-le astfel convingerea că posibilitățile sporirii producției la sfecla de zahăr nu sînt încă epuizate în gospodăria lor.

V. CAZACU

Întovărășii din Corcova vor scoate rod înzecit

Coșusea e un pîru care șerpuiește sprînzur pe vale Corcovei și se varsă în lînga Strehaia în Motru. De ani de zile, corcoveii o știu ce-i poate osul. Cînd ploaia sau se topeau nămații, Coșusea prindea viață, se bucură de pestele maluri, umidind cîmpurile, apoi se tragea cuminte în albia ei cîl palma și-i dădea cuminte la vale cele două-trei căușe de apă, pierzîndu-se în Motru.

Întro-o vară însă, cu vreo doi ani în urmă, corcoveii au ieșit umiși pe malul apăr, prînzîndu-o cu mare nedumerire. Nu ploaie de cîteva săptămîni și cu toate acestea Coșusea venise mare. Boboroseau apele pe albia ei îngustă ca mină de jurtună.

Curînd oamenii s-au dumirit. Ce se întîmplase? Sus, pe Cîmpul Mare, acolo unde-și au tartalele întovărășii din Corcova, se joră o sondă pentru prospecțiuni geologice. Sondorii lucrau de zor și cînd au ajuns cu foratul la 30 de metri oamenii au dat de-o vină puțimică de apă. Ca un vulcan din înimă pămîntului a izbucnit cu mare putere o coloană care arunca afară cîte 5 vagoane de apă pe oră. Directorul gospodăriei de stat, ingherul Titu Paterău și ingherul vilcoș Gh. Constantin, au atras atenția întovărășiiilor din Corcova ce mare sursă de venituri poate deveni urșul izvor din Cîmpul Mare. Imediat cele 130 de familii de întovărășii din comună au ieșit la lucru și curînd lîngă sondă s-a format un lac mare de acumulare.

Acum întovărășii din Corcova au hotărît să facă, după ștatul ingherilor, un dig lung de 1.500 m care să abală apele sondei către terenurile lor. Odată terminat digul, întovărășii vor putea iriga, așa cum au și plîntuit, 10 hectare de grădini și 25 de hectare de plante prașioare. Tehnicianul agricol al comunei Corcova, G. H. Rău le-a ardat în

întovărășii cum să facă lucrările de îndiguire. Iar cuvîntul cel greu l-a spus totuși. Constantin Vișoreanu, ingherul șef al gospodăriei.

— Parcă ne-a pus gripi gura asta de apă, care pentru noi va fi un izvor de beiuș, mi-a spus Gh. Z. Tudoranu, președintele întovărășirii.

Întovărășirea din Corcova, raionul Strehaia, regiunea Craiova, a pășii cu hotărîre pe calea indicată de ștatul. La Corcova întovărășii și-au adus toi pămîntul în perimetrul întovărășirii, iar lucrările le-au făcut parte cu tractorul S.M.T.-ului Strehaia, parte cu atelejole lor. Lucrînd pămîntul bine, ei nu au obținut recoltă mari: la grîu 1870 kg, la orz 2.100 și 2.500 kg la hectar porumb boabe.

Din contractarea de 6.000 kg grâu, 5.500 kg floarea-soarelui, 18.200 kg porumb și sfecla de pe 25 hectare, au avut venituri frumoase.

Din aceste venituri au plătit lucrul, 4.000 lei pentru 30.000 cărămizi cu care își construiesc o magazie de cereale și mai au la fondul de bază pe lîngă unelte și 6.000 lei.

Printre fruntașii întovărășirii care sînt Mediegoniu C. N., Cojocaru Gh. Jianu, G. H. Angela, Tudoroiu, Ananau Ana, Bărbulea C. I., Finela Soșoi, Grula, Stelică și alții, l-am găsit pe pe Vlad Ilie, președintele ștatului popular. La Corcova s-a trezit din pițoteala ei Coșusea și-a pornit spre Motru clocotînd în spume. Sus, pe Cîmpul Mare, acolo unde sonda aruncă din adîncuri cîte 50 de tone de apă pe oră, oamenii meșterose diguri să înfrumusețe apa și șanțuri pentru irigații pe tartalele lor pe care la anul, vorba lui Tudoroiu, vor scoate „rod înzecit”.

I. TERBESCU

CIFRE ȘI FAPTE din gospodăriile colective

● Convinși că în dezvoltarea averii obștești se află izvorul unor mari venituri, membrii gospodăriei agricole colective „Ilie Pintilie” din comuna Pogoanele au ca proprietate obștească 50 de vaci, 42 de soroafe, 800 de oi, aproape 600 păsări și 98 stupi. Anul acesta, gospodăria a vîndut pe bază de contract 50 de porci grași.

● Drept urmare a aplicării regulilor agrolucice, colectivității din Ziduri, raionul Rimnicu-Sărat au obținut în acest an recolte bogate. Pentru hîrnicia lor, colectivității primesc la fiecare zi-muncă cîte 8.700 kg. porumb, 2.500 kg. grâu, 0.400 kg. zahăr și alte produse, precum și cîte 20 de lei. Colectivistul Costică Oltanu, bunăoară, primește 2.610 kg. porumb, 750 kg. grâu, 120 kg zahăr și însemnate cantități de legume și furaje, și peste 6.000 lei.

● Mergînd pe linia dezvoltării fondului de bază, membrii gospodăriei colective din comuna Mădăraș, regiunea Baia-Mare, au repartizat în acest an pentru mărirea acestuia, 4,5 vagoane de grâu, porumb și floarea-soarelui, precum și suma de 300.000 lei din veniturile bănești ale gospodăriei.

● Cultura legumelor și zarzavaturilor a adus în acest an frumoase venituri bănești gospodăriei colective „Lupta noastră” din Săveni, regiunea Suceava. Astfel, de pe 13 hectare, gospodăria a încasat pînă la 1 noiembrie suma de 115.000 lei. Colectivității au apreciat că, după valorificarea întregii cantități de zarzavaturi, venitul la fiecare hectar de grădini, va trece de 10.000 lei.

● Gospodăria colectivă „1 Mai” din comuna Pădureni, regiunea Timișoara, posedă 140 bovine, 470 porcine, peste 300 oi de rasă și a hotărît să dezvolte sectorul zootehnic. În acest scop, pînă la sfîrșitul acestui an, vor fi cumpărate 32 de vaci, 500 de păsări, ouătoare și 50 familii de albine.

Toată grija pentru culturile de legume forțate în răsadnițe

În ultimii ani, producerea și aprovizionarea cu legume proaspete a orașelor și centrelor muncitorești a luat o tot mai mare dezvoltare. Și în acest an, conducerea multor gospodării de stat au acordat atenția cuvenită însămînțării la timp a culturilor de legume forțate în răsadnițe și chiar în sere. În legătură cu această problemă am trecut zilele acestea prin gospodăriile de stat din bazinul de aprovizionare a Capitalei.

„CINE SE SCOALA DE DIMINEAȚA”...

Îată-mă la trupul „Motoe” al gospodăriei de stat Mogoșoaia. Aci, pe o suprafață de 1.000 de metri pătrați, numeroase muncitoare — sub îndrumarea maestrului de cultură Andreescu Ion — amenajează de zor straturile în o serie de răsadnițe. Alături, pe 2.000 de metri pătrați mă întîmpină priveștea a zeci și zeci de răsadnițe descoperite. Aci ridică, mărînd, pătrunjelul verde și salata înămintată la 15 noiembrie suridurile veslele în dimineață.

— La 28 decembrie, îmi spune tov. Andreescu Ion, de aci vom livra primele cantități de legume proaspete. În răsadnițe pe care le amenajăm în prezent, vom semăna spanac.

De la tov. Nedelcu, directorul gospodăriei și de la ingherul Manolescu Aristide, am aflat că anul acesta gospodăria de stat Mogoșoaia a extins cultura legumelor forțate în răsadnițe, la 30.000 m.p., față de numai 5.000 m.p. cît s-au cultivat anul trecut. La brigada de la trupul Băneasa a fost amenajată în acest an cu resurse locale și o seră cu o suprafață de peste 100 m.p. Aci, s-au semănat ardei iute și castraveți.

— În acest an, mi-a spus la plecare contabilul șef al gospodăriei, voim să realizăm de pe urma culturilor de legume forțate un venit de peste 500.000 lei, față de numai 8.100 lei cît am dobîndit anul trecut.

ÎN SCOPUL REDUCERII PREȚULUI DE COST

În fața clădirilor secției „sere” a gospodăriei de stat Roșia, pe un teren pe care anul trecut s-au produs culturi mai puțin valoroase, acum se întind

Prin gospodăriile de stat din bazinul de aprovizionare a Capitalei

—***—

răsadnițe acoperite cu rogojini, în care se cultivă diferite legume. — Pentru unele culturi am folosit o metodă cu ajutorul căreia sîntem încredințați că vom reduce mult prețul de cost, mi-a spus tov. ing. Mogoș Gh. Anume, pe aproape 3.000 m.p. am executat înii arătura adîncă la 22—25 cm. bine — înconștinat sub brazdă o mare cantitate de gunoi de grajd. O dată cu pregătirea terenului, am adăugat și un strat de 30 cm de mranță. Am făcut apoi plantatul arpagacului pe 750 m.p., al usturoiului pe 200 m.p., înămintatul salatei pe 400 m.p. etc. Cînd plantele au avut 4-5 cm, am aplicat deasupra straturilor tocure de răsadnițe cu gunoi de grajd proaspăt. Culturile s-au dezvoltat deosebit de bine. Începînd de mine, vom livra primele cantități.

CIND LIPSEȘTE PREOCUPAREA

Gospodăria de stat Dudu a cultivat în acest an 365 ha cu legume. În această unitate există mulți maștri de cultură și muncitori permanenți specializați în cultura legumelor. Era firesc așadar, ca conducerea gospodăriei să acorde atenția cuvenită producției de culturi forțate în răsadnițe, luînd din timp măsurile ce se impun. Anul trecut, gospodăria a cultivat culturi forțate pe 4.800 m.p. Dar în loc să se fi obținut veniții, s-au înregistrat pierderi (față de 30.674 lei) cheltuieli s-au realizat numai 7.060 lei) din vinzarea legumelor obținute de la culturi forțate. De ce oare? Pentru că culturile forțate au fost înămintate tîrziu, după ce s-au scos răsădirile necesare culturii mari de legume.

Firesște, atunci pe piață s-au găsit legume în cantități mai mari, produse în cîmp, și ca atare prețurile oferite au fost mult mai mici decît cele scontate. Dar gospodăria n-a tras învățămînt din această „experiență”. Su-

prafața ce va fi cultivată cu culturi forțate n-a fost mărită, iar deocîndată s-au înămintat la centrul gospodăriei numai 1.000 m.p. de salată. Restul suprafețelor se vor înămintă ca și în anul trecut — după ce se vor scoate răsădirile pentru culturile de legume din cîmp. Pe locul liber din terenul unde am văzut răsadnițele în care s-a semănat salata, s-ar fi putut amenaja o suprafață de cel puțin încă 1.000 m.p. cu alte legume. Dar terenul e plin de vrejuri de roșii. Pe lîngă gard stau stive de locuri și rame de răsadnițe cu numeroase geamuri sparte, în bătaia zăpezii și a ploii.

Nu poate fi socotită multumitoare nici suprafața de 825 m.p. înămintată cu arpagac și pătrunjel la gospodăria de stat Bragadiru, unitate care are o valoroasă experiență în sectorul legumilor și care posedă utilaj suficient pentru extinderea acestor culturi. După cum nu-și găsește explicație nici faptul că la gospodăria de stat Panteleimon — unde se intenționează a se înămintă 7.000 m.p. cu legume forțate în răsadnițe, această acțiune n-a început încă. Se pune de asemenea întrebarea: cum se explică faptul că la secția Voluntari a gospodăriei de stat Urmăz, deși există 2 sere cu o capacitate de cîte 178 m.p. fiecare, acestea stau goale, în loc să se fi organizat cultivarea legumelor forțate sau cel puțin producerea răsădirilor pentru culturile forțate în răsadnițe?

Socotim că principala cauză a acestor slăbiri de lucruri este lipsa de preocupare ce se manifestă în astfel de unități față de problema producerii de legume forțate în vederea unei mai bune aprovizionări a oamenilor muncii din Capitală cu astfel de produse foarte apreciate.

CONCLUZII

Gospodăriile de stat unde încă există lipsuri serioase ca cele arătate mai sus au datoriat să ia măsurile tehnico-organizatorice necesare pentru grăbirea înămintărilor de culturi forțate.

Totodată, este necesar ca Direcția generală a desfacerii din Departamentul Gostai, care îndrumă activitatea gospodăriilor de stat din bazinul de aprovizionare a Capitalei, să ia măsuri concrete pentru extinderea pe scară largă a legumelor forțate în răsadnițe. Faptul că nici pînă la 15 decembrie 1959, la această direcție nu se știa măcar unde și ce suprafețe s-au înămintat și astfel de culturi, demonstrează că nu s-a acordat atenția cuvenită acestei importante acțiuni.

Nu e tîrziu nici acum ca Direcția generală a desfacerii din Departamentul Gostai să acorde sprijinul necesar gospodăriilor de stat în subordine, în scopul îndeplinirii importantei sarcini pe care o au de a aproviziona permanent Capitala cu legume proaspete și la un preț de cost cît mai scăzut.

AL. RAICU

Construcții din fonduri și resurse proprii

(Urmare din pag. 1-a)

a spus în expunerea făcută în fața plenarei C.C. al P.M.R. din 3-5 decembrie 1959: „Costul unor astfel de construcții trebuie să fie potrivit destinației lor — încît să nu se mai ajungă cum s-a întîmplat la unele gospodării colective, să-și construiască grajd după destinație, însă sanatoriul după înfățișare și preț de cost”.

Este neîndoielnic că pentru costul ridicat al construcțiilor inovative sînt în primul rînd organele tehnice ale statului popular rațional. Am eșiorat în tren cu un tehnician constructor de la ștatul popular rațional. Între altele tehnicianul mi-a spus: „Ce zice Becherecul Mic nu-i nimic. Să vedeți construcțiile gospodăriei colective din Bezenova Nouă! Parcă-s monumente”. Entuziasmul tînrului constructor s-ar fi topit desigur dacă în afară de frumusețe, durabilitate, capacitate etc. s-ar fi interesat mai îndeaproape și cît costă o asemenea construcție și cît revine din prețul ei total de cost pe cap de animal sau metru pătrat de suprafață utilă.

Pe lîngă proiectele care nu prevedeau soluții ieftine, la urcarea prețului de cost al construcțiilor ridicate la gospodăria agricolă colectivă „Drum nou” au contribuit și alți factori între care se numără și costul mîinii de lucru. Construcțiile s-au ridicat prin munca echipei de constructori colectivități care numără 58 de oameni. Munca colectivităților duce, în mai toate cazurile, la ieftinirea construcțiilor ceea ce e în folosul gospodăriei și al membrilor ei. La același lucru s-ar fi ajuns și la gospodăria agricolă colectivă „Drum nou” dacă pentru echipa de constructori ar fi existat norme mai economice. Normele fiind mici, la construcții s-au consumat foarte multe zile-muncă. Adăugînd la aceasta faptul că în gospodăria agricolă colectivă „Drum nou” valoarea unității zil-muncă depășește 50 de lei vedem că costul mîinii de lucru a urcat mult costul construcțiilor.

Spuneam la început că în folosirea mijloacelor proprii la lucrările de investiții, gospodăria agricolă colectivă din Becherecul Mic are o experiență pozitivă. Cele câteva observații critice — deși importante — nu anulează de loc această experiență. Ele arată numai că gospodăria putea să folosească mai eficient mijloacele de care a dispus pentru a obține rezultate și mai bune.

E bine ca adunarea generală pentru dări de seamă care va avea loc nu peste mult timp să fină seama de aceste observații și să analizeze temeinic modul cum au fost folosite mijloacele proprii ale gospodăriei la lucrările de investiții. Aceasta va ajuta gospodăria la întocmirea noului plan de producție care va prevedea probabil între altele, construirea a încă unul — două silozuri și a două grajduri de animale mari. O bună analiză a modului de îndeplinire a planului de producție pe anul în curs va asigura o bună planificare a producției agricole în gospodăria colectivă pentru anul 1960.

Obiectivul principal în agricultură

(Urmare din pag. 1-a)

peste 35 la sută. După date preliminare, stațiunile de mașini și tractoare vor executa pînă la sfîrșitul anului cu aproximativ 2,5 milioane hectare arătură normală mai mult decît în 1958. Concomitent, prețul de cost pe hectar de arătură normală se reduce cu mai mult de 20 la sută.

Cercetările oamenilor de știință în diferitele domenii ale agriculturii au luat o mai mare amploare. Ele sînt tot mai larg cunoscute și răspîndite în practica unităților agricole de stat și cooperatiste. La sporirea producției agricole un rol de seamă l-a avut folosirea unor semînțe mai valoroase.

Oamenii muncii din agricultură au folosit mai bine și mai calificat mijloacele tehnice și materiale cu care partidul și guvernul au înzestrat agricultura, au luptat cu entuziasm unora învingînd condiții naturale nefavorabile, pentru a pune la dispoziție industriei și populației produse agricole mai multe și de mai bună calitate contribuind astfel la creșterea conștinței a nivelului de trai al celor ce muncesc.

Agricultura țării noastre se îndreaptă cu pași siguri pe calea dezvoltării socialiste. Obiectivul fixat de Congresul al II-lea al P.M.R. de a asigura pînă la sfîrșitul anului 1960 preponderența sectorului socialist al agriculturii, atît ca suprafață cît și ca producție marfă, a fost îndeplinit.

Pentru anul 1960, în fața oamenilor muncii din agricultură stau sarcini sporite: OBIECTIVUL PRINCIPAL ESTE CREȘTEREA PRODUCȚIEI VEGETALE ȘI ANIMALE. Mari fonduri de investiții, circa 4,4 miliarde lei, cu peste o pătrime mai mult decît în 1959, vor fi îndreptate spre investiții tehnice a agriculturii cu un număr însemnat de tractoare și mașini agricole, extinderea lucrărilor de îmbunătățiri funciare, consolidarea sectorului agricol socialist.

Dezvoltarea mecanizării lucrărilor se va asigura prin înzestrarea agriculturii cu peste 11.000 noi tractoare fizice, 14.000 semăntori mecanice, 5000 combine etc., precum și prin folosirea mai bună a parcului de tractoare și mașini agricole.

Sînt prevăzute lucrări de îmbunătățiri funciare pe mîi de hectare în fiecare regiune, și alte măsuri menite să asigure o folosire cît mai deplină și rațională a pămîntului. În zonele cu umezeală insuficientă, se va iriga o suprafață mai mare decît anul acesta.

Măresc fondul de bază

În acest an, colectivității din comuna Guguși, raionul Huși, și-au mărît efectivul de animale prin procurarea a încă 400 oi, și 58 de bovine din care 20 de vaci de lapte. În prezent sectorul zootehnic al colectivității numără 800 de oi, 145 de bovine din care 40 de vaci și alte animale.

Continuă dezvoltarea a sectorului zootehnic a dus la creșterea fondului de bază al gospodăriei, care la sfîrșitul anului va depăși suma de

SUB SEMNUL LUPTEI PENTRU PACE ȘI PROGRES SOCIAL

Oripita fără noastre a găzduit între 14 și 17 decembrie cea de-a XX-a sesiune a Comitetului Executiv al Federației Sindicale Mondiale. Sindicatele și oamenii muncii din țara noastră alături de cei din toate țările, au urmat cu viu interes lucrările sesiunii. Și este firesc interes deosebit de mare față de obiectivele de luptă ale Federației Sindicale Mondiale care sunt legate de cele mai arzătoare probleme care preocupă pe oamenii muncii și sindicatele de pretutindeni.

Conducătorii F.S.M., conducătorii ai centrelor sindicale naționale afiliate acestei puternice organizații mondiale, întruniri în cea de-a XX-a sesiune a Comitetului Executiv al F. S. M., au dezbătut toate asemenea probleme. În primul rând a fost luată în discuție, pe baza raportului prezentat de tovarășul Louis Saillant, secretarul general al F.S.M., problema activității Federației Sindicale Mondiale în condițiile actuale evoluții a situației internaționale, evoluție care, după cum se știe, este dominată de epoca propuneri a guvernului Uniunii Sovietice cu privire la dezarmarea generală și totală, de succesul vizitei istorice într-o țară în Statele Unite de către N. S. Hrușciov, ca și de apropiata întreprindere la cel mai înalt nivel. Consolidarea și dezvoltarea continuă a sistemului mondial al socialismului au un rol determinant în destinarea internațională.

Oamenii muncii de pretutindeni sînt cei mai interesați în triumful principiilor coexistenței pașnice între toate statele, indiferent de orientarea lor social-politică. În victoria cauzei nobile a păcii. Dezarmarea generală și totală înseamnă nu numai un viitor scos definitiv de sub primejdia unui nou și groaznic război, dar înseamnă și o viață mai bună, desăvârșită de risipirea an de an a zeci de miliarde de dolari pentru înarmări, sumă ce ar putea servi dezvoltării economiei și ridicării nivelului de trai al celor ce muncesc din toate țările.

Povara înarmării apăsă din ce în ce mai greu asupra maselor mun-

ciolare. Numai pactul agresiv N.A.T.O. înghite anual pentru înarmări uriașă sumă de 60 de miliarde de dolari, fonduri cu care s-ar putea asigura plina pe un an întreg pentru toată populația globului pămintesc sau s-ar putea construi locuințe pentru 10 milioane de familii.

În aceste condiții are o deosebită însemnătate lupta pe care Federația Sindicală Mondială o duce, în ansamblul forțelor progresiste mondiale, pentru cauza păcii. Lucrările recente sesiuni au scos și mai mult în evidență eforturile rodnice pe care le depune Federația Sindicală Mondială pentru înfăptuirea unității de acțiune a tuturor oamenilor muncii și sindicatele în lupta pentru pace și o viață mai bună. Așa cum sublinia tovarășul Louis Saillant în raportul său, activitățile F.S.M. se desășoară pe frontul mondial al luptei pentru pace, drepturi democratice și independența popoarelor și pe frontul revendicativ în problemele economice și sociale. În aceste fronturi există o foarte strînsă legătură. Rolul F.S.M. a constat și constă înlo'deună în a lăsa masele asupra legăturilor strînse care există între aceste două aspecte ale luptei lor muncitorești.

Fără a-și părăsi pozițiile sale în problemele de clasă, Federația Sindicală Mondială a depus eforturi deosebite pentru a uni pe oamenii muncii pe baza revendicărilor lor comune. Acțiunea ce se desășoară în prezent în cadrul Comitetului Internațional de Solidaritate cu sindicatele și oamenii muncii din Algeria este o experiență de front între centralele sindicale afiliate la F.S.M., la C.I.S.L., sau autonome, experiență care dovedește capacitatea F.S.M. de a găsi limba comună și de a crea și organiza acțiunea comună.

Principalul obstacol care stă în calea dezvoltării normale a unității de acțiune este politica de obstrucție sistematică practică de grupul conducător al C.I.S.L. Politica cercurilor conducătoare sindicale dușmane uni-

tății caută să situeze sindicatele pe o platformă de colaborare integrală de clasă. Aceste cercuri părăsesc încetul cu încetul ideea unui program sindical independent sau distinct de politica economică a monopolurilor capitaliste; ele aderă, din ce în ce mai mult, la concepția unui program sindical bazat pe o așa zisă comunitate de existență și de interese între capital și muncă. Muncitorii însă sînt cu totul de altă părere. Creșterea valului de greve, intensificarea luptei clasei muncitorești din diferite țări capitaliste sînt merrturii grăitoare că masele muncitoare nu sînt de acord să se supună voinței monopolurilor.

De bună seamă că lucrările recente sesiuni a Comitetului Executiv al F.S.M., importante hotărâri luate în cadrul sesiunii, vor contribui ca Federația Sindicală Mondială să poată da un ajutor și mai substanțial oamenilor muncii în lupta pe care ei o consideră necesară pentru a do li-nie justă de acțiune organizațiilor lor sindicale. Lucrările recente sesiuni, amplele discuții care s-au desfășurat în cadrul sesiunii, vor face fără îndoială ca lupta neobișnuită și consecventă pentru pace, pentru dezarmarea generală și totală, pentru interesele economice și sociale ale oamenilor muncii pe care o desfășoară F.S.M. să fie și mai plină de roade. Pe baza luptei aceste lupte se realizează și mai strîns unitatea forțelor muncitorești, unitatea tuturor sindicatele și a tuturor oamenilor muncii, stăvilă puternică, de neclintit în calea forțelor reacționare.

Hotărârile sesiunii constituie deci o nouă și importantă contribuție a Federației Sindicale Mondiale la triumful celor mai nobile idealuri ale omeni-rii contemporane — pacea și prietenia între popoare. Oamenii muncii din țara noastră își vor aduce, ca și plină acum, întreaga lor contribuție la înfăptuirea nobililor scopuri pe care și le-a propus Federația Sindicală Mondială.

R. F. Germană acționează în spiritul „războiului rece“

Zilele acestea, ziarele au publicat o declarație a guvernului sovietic în legătură cu pregătirile de război care au loc în Republica Federală Germană și cu politica potrivnică înfăptuită în „războiului rece“ pe care continuă să o ducă guvernul acestei țări.

Pentru orice om de bună credință a devenit limpede că în ultimele luni, datorită eforturilor neobosite depuse de Uniunea Sovietică în fruntea forțelor iubitoare de pace din întreaga lume s-au obținut realizări pe calea slăbirii încordării internaționale. Acesta constituie un început încurajător de crearea a condițiilor unei păci trainice și de stabilire a unor relații normale între state. În viitor urmarea să aibă loc tratative de răspundere care pot îndrepta statele pe calea reglementării problemelor internaționale arzătoare, inclusiv a celei mai importante dintre ele — problema dezarmării.

În aceste condiții era firesc ca guvernul tuturor statelor să și îndrepte eforturile spre înălțarea și îndeplinirea lor care pot să împiedice succedută tratative din partea fiecărui guvern care cel puțin să se abțină de la orice acțiune care ar putea să ducă la apariția unor noi dificultăți de natură să frizeze înțelegerea.

Faptele dovedesc însă că guvernul R. F. Germană nu dorește să pășească pe un asemenea drum ci, dimpotrivă, caută pe toate căile să împiedice desistarea, să creeze piedici în calea lichidării „războiului rece“. Așa cum se arată în declarația guvernului U.R.S.S., guvernul sovietic s-a adresat în repetate rânduri guvernului federal cerîndu-i să nu complice relațiile dintre state prin diferite măsuri militare și de altă natură și să nu îngreuneze rezolvarea importantelor probleme internaționale. Este deosebit de cunoscut că adoptarea hotărârilor cu privire la înzestrarea Bundeswehrului cu arma atomică și arme rachetă a dus la o agravare primejdioasă a încordării în Europa și continuă să împiedice relațiile dintre state, împiedicînd reglementarea multor probleme nerelozolate, inclusiv a unei probleme atât de importante pentru poporul german ca unificarea Germaniei. În același timp o astfel de hotărîre nu a îmbunătățit de loc situația internațională a Republicii Federale Germane, ci a

intensificat neîncrederea popoarelor europene față de politica sa.

Nu se poate să nu se observe, se spune în declarația guvernului sovietic, că, de regulă, guvernul R.F.G. începe să desfășoare o activitate intensă în domeniul măsurilor militare tocmai atunci cînd se conturează o anumită desindere a încordării internaționale, cînd se deschide perspectiva unei apropieri între statele din Est și Vest. Cu o asemenea situație avem de-a face și acum.

În ultimul timp, în cadrul Uniunii Europene occidentale au fost adoptate mai multe hotărâri înnoptate spre accelerarea reînarmării Germaniei occidentale. Guvernul R.F.G. folosesc participarea sa în Uniunea Europei occidentale și N.A.T.O. pentru spori-re continuă a înarmărilor.

În declarația amintită, guvernul so- vietic atrage încă odată atenția că aceste acțiuni ale guvernului R.F.G. sînt în contradicție cu eforturile sta- țelor care caută să pună capăt „război- ului rece“ și cursei înarmărilor și nu se pot împăca deloc cu propriile sale declarații că se pronunță pentru dezarmarea generală, considerînd-o una din cele mai importante premise ale slăbirii încordării internaționale. Politica guvernului R.F.G. nu dă temeii să se presupună că ar dori într-adevăr ca a apropiata conferință la nivel înalt să fie reglementate pe cale pașnică pro- blemele ivite după război.

Poporul nostru, alături de toate po- poarele iubitoare de pace, este într- totul de acord cu sublinierea făcută în declarația guvernului sovietic că securitatea internațională trebuie să se sprijine nu pe temelia subteră a cursei înarmărilor și a așa-zisului ec- chilibrul militar, ci pe baza sănătoasă a unei colaborări rodnice și reciproce avantajoase, pe încredere și prietenie. Căuțind să intensifice cursa înarmărilor și să creeze piedici în calea lichidării rămășițelor războiului mondial, deklașant de militarism german, gu- vernul federal își asumă o gravă răs- pundere față de propriul său popor și față de popoarele altor țări. Este timpul ca guvernul federal să cumpă- nească încă odată și cu toată seriozita- tea la consecințele pe care le pot a- vea pentru interesele păcii și intere- sele naționale ale poporului german măsurile de înarmare înfăptuite în Republica Federală Germană.

SPORT

Pentru consolidarea asociațiilor sportive din satele regiunii Hunedoara

Competițiile sportive de masă orga- nizate anul acesta ne-au demonstrat că mișcarea de cultură fizică și sport din mediul sătesc cunoaște o dezvoltă- re tot mai însemnată. Numărul tinerilor țărani muncitori care pășesc pe terenurile de sport crește simțitor. De pildă, putem arăta că la prima etapă a concursurilor sportive din cadrul „Cupei Agriculturii“ numai în Uniunea Hunedoara au participat circa 12.000 de tineri și tinere de la sate. Aceștia s-au întrecut cu multă pasiune la volei, fotbal, poică și atletism. Deși mare parte dintre concurenții erau începători, totuși ei au obținut o serie de rezultate remarcabile. Astfel echipa feminină de volei a asociației sportive „23 August“ din comuna Bărbănt, raionul Alba, alcătuită din tineri țărânci muncitoare, a câștigat titlul de campionă regională. De asemenea, echipa masculină de poică a aceleiași asociații sportive s-a clasat pe primul loc la etapa regională. Apoi mai putem menționa echipa masculină de volei a țărânilor muncitori din comuna Bacia, raionul Hunedoara, ca și echipa de fotbal a asociației sportive „Muresul“ din Vințu de Jos, raionul Alba, care s-au clasat, de asemenea, pe primele locuri la etapa regională, câștigînd dreptul de a participa la turnul final al „Cupei Agriculturii“.

Rezultate frumoase au mai obținut tineretele Maria Filimon, Doina Cișmas, Ana Buda, Emilia Suvoină, Maria Pop, Aurelia Cioboață ca și tinerii Teodor Cristea, Doru Dișoveanu, Ioan Cristea, Aurelian Dadeș, Dumitru Vlaicu, Ioan Silvestru etc., care s-au clasat pe primele locuri la întrecerile de atletism.

Pe acești concurenți, ca și pe compo- nenții echipelor de volei, fotbal și poică, am avut prilejul să-i vedem la finalele „Cupei Agriculturii“ desfășurate în comunele Trăița, Miercu- rea Nirajului, Gălești, din raionul Tirgu Mures. Ei au luptat cu multă dir- zenție pentru a obține rezultate cât mai bune. Și în parte au reușit. Tînărul țaran muncitor Ioan Cristea din co- muna Teiuș, raionul Alba, s-a clasat pe locul 2 la concursul de săritură în lungime și înălțime, juniori; Doru Dișoveanu s-a clasat pe locul 3 la proba de 100 m juniori; Maria Filimon a ocupat locul 2 în întrecerea cu cele mai bune concurențe din regiune- rile Autonoma Maghiară, Stalin, Baia Mare, Cluj și Oradea, la proba de înălțime junioare; iar Doina Cișmas s-a clasat pe locul 2 la proba de 400 m junioare.

Comportările bune ca și ținuta sportivă a acestor concurenți din sa- tele regiunii Hunedoara au sîrînit ad- mirația participanților la finalele „Cu-pei Agriculturii“.

117 ASOCIAȚII SPORTIVE SĂTESI

Stînd de vorbă cu conducătorul lo- tului de sportivi al regiunii Hunedoara, am aflat că activitatea membrilor asociațiilor sportive sătești pe anul a-

cesta nu s-a rezumat numai la între- cerile sportive ale „Cupei Agricultu- rii“. Ei au participat și la concursuri- le sportive din cadrul Spartachiadei de vară, ca și la campionatele și concursurile sportive organizate de U.C.F.S. regiunea Hunedoara, de consi- lilele raionale de U.C.F.S. și de cele 117 asociații sportive cite sînt în pre- zent în această regiune. În special, se poate vorbi de frumoasa activitate pe care au desfășurat-o asociațiile spor- tive „Victoria“ din comuna Dobra, raionul Ilia, „Recolta“ G.A.C. Vinerea, raionul Orație, „Prietenia“ G.A.C. Silvașul Inferior, raionul Hateg, „Mu- reșul“ Vințu de Jos, raionul Alba, etc. Țărâni muncitori din aceste co- mune îndrăgesc foarte mult sportul. Ei se deplasează cu căruțele atunci cînd echipele lor de fotbal sau volei sînt dintr-o comună în comună învecina- te, pentru a-și susține și încuraja.

De asemenea țărâni muncitori din regiune participă în număr foarte mare la acțiunile de dezvoltare a ba- zelor material-sportive de la sate. De exemplu, colectivitățile din comuna Vi- nerea au amenajat prin muncă volun- tară un teren de fotbal și o poicărie. De altfel, asociația sportivă „Recolta“ din această comună se numără printre cele frunțose. Ea are secție de fotbal, volei, tenis de masă și poică.

Printre preocupările de seamă ale asociațiilor sportive sătești din regiune Hunedoara, a fost și creșterea numărului de membri înscriși în U.C.F.S. ca și încasarea cotizațiilor. La acest capitol se evidențiază raionul Alba, care a reușit să-și îndepli- nească planul pe anul 1959 încă din luna septembrie. Astfel, în raionul Alba sînt 11.400 membri înscriși în U.C.F.S. și s-au încasat 118.000 lei din cotizații.

ALGERILE NOILOR CONSILII DE CONDUCERE ALE ASOCIAȚIILOR SPORTIVE

Din cifrele și datele menționate mai sus se poate vedea că mișcarea de cultură fizică și sport din satele regiunii Hunedoara este în plină dez- voltare. Dar acest lucru nu trebuie să mulțumească pe activiștii sportivi de la U.C.F.S. regiunea Hunedoara. Ei trebuie să ducă o muncă intensă pentru consolidarea asociațiilor spor- tive sătești, care își vor alege, în cu- rînd, noile consilii de conducere. Ace- sta vor trebui să fie sprijinite ca și desfășoare o activitate organizată și constantă.

O dată cu sosirea iernii, activitatea competițională nu trebuie să înceteze. Asociațiile sportive sătești pot orga- niza concursuri sportive pe plan lo- cal, după posibilitățile și condițiile existente, la tenis de masă, șah, trîn- tă, poică, schi, patinaj, săniute, etc. M. L.

Cîmpiile Turkmeniei au fost îndestulate cu apă

Secetă. Ea aduce grele nenorociri oamenilor din Turkmenia. Piereau sus arșea soarelui recelele daihanilor, se uscau viile, se percoleau pășunile vi- telor. Chiar și în raioanele din apropiere de marele fluviu Amu-Daria, a- griculții lor nu puteau aduce apă pe fișile lor de pămînt.

O dată cu instaurarea puterii sovie- țice, una din problemele de primă ur- gență a fost grija pentru apă. La ar- hiva centrală de stat a R.S.S. Turke- menia se păstrează copia memoriului înaintat în 1925 Președinției Comi- tetului executiv al U.R.S.S. Kalinin, de către daihani — membri ai Uniu- nii „Kosci“ din raionul Ceardjuisk, Iață ce se spunea în memoriu:

„Deoarece locuim în raionul Ceard- juisk muncim din greu. Dar munca aceasta grea nu dă rezultate bune, pentru că în timpul udatului recolte- lor, nu avem apă suficientă; la aratul pămîntului nu avem vile de fel, la semănat nu avem seminte. Noi, cei 8000 de membri ai Uniunii „Kosci“ vă rugăm să ajutați gospodăriile au- telor și chișlacelor (sate și cătune în Asia Centrală) care face parte din această Uniune a raionului Ceardjuisk. În prezent, la curățarea arcelor (rigole de distribuție în Asia Centrală) noastre lucrăm cite 70 de zile și adu- cem apă de la o depărtare de 60—70 de ceakrine. Dar ea nu ajunge decît pentru două luni de udat răcoșii. Dacă statul ne va trimite însă mașini de apă, va ajuta foarte mult gospodăriile chișlacelor. De exemplu, făcînd semă- năturile în condiții foarte grele, noi realizăm abia 10 puduri de grăunțe la tanap. Dacă vom uda însă pămîn-

turile cu mașinile și le vom asigura apă suficientă, vom realiza cite 30—40 puduri de grăunțe la tanap“.

Această scrisoare este pătrunsă de credința adîncă în puterea statului celor ce muncesc. De siguranță că sta- tala va ajuta gospodăriile țărânești ră- mase în urmă să scape de greutăți. Și, într-adevăr, guvernul a răspuns im-ediat rugămîntii țărânilor din raionul Ceardjuisk, în Turkmenia au început lucrări de mare amploare pentru im- bunătățirea sistemului de irigație. În- tovarășii de îmbunătățiri funciare organizate în republică au trecut im-ediat la instalarea unor noi sisteme de irigare, la îmbunătățirea celor existen- te, la reglementarea resurselor natu- rale de apă. S-a creat un fond așa- zis al irigațiilor, care inițial a pus la dispoziție suma de 550 mii de ruble, destinată irigațiilor.

Un răspuns direct la memoriul a- griculților din raionul Ceardjuisk, l-au constituit lucrările de construc- ție a unei serii de canale și arice (rigole). S-au luat măsuri pentru a- asigurarea cu apă a țărânilor și în alte raioane din Turkmenia. Au fost ec- tuate lucrări de irigație în Artek, au fost betonate multe arice în regiunea Ashabad. În Kara Kum, s-au renovat vechile fișini și s-au construit altele noi. În a doua jumătate a anului 1925, în regiunea Marișki au fost să- pate noi numeroase canale mici și astupate cele care se dovediseră a fi nefolositoare. În anul 1926 a început construirea canalului Bassaga—Ker- kinsk care a fost terminat în anul 1930, în anii 1925—1926 a fost cons- truit canalul Kara —Bentsk ș.a.m.d.

Aceste lucrări au avut o mare în- fluirență asupra ridicării nivelului a- griculților în republică.

În prezent cîmpiile colhozurilor din R.S.S. Turkmenia sînt brăzdate de o rețea deasă de irigații. Ele sînt ali- mentate cu apă din canalele Bassaga—Kerkinsk, Copet-labeck etc. precum și din rezervoare de apă. Canalul Kara- Kum a adus apa din Amu-Daria col- hoznicilor din oaza Murkabsk.

Munca isivoitoare depusă pentru c- rățirea sistemelor de irigație, care sus- țrăgea zeci de mii de oameni de la ocupația lor de bază de pe cîmpuri și de la fermele de creștere a vitelor, a rămas ceva de domeniul trecutului, îndepărtat. Acum toată munca acesto- rară este mecanizată. În același raion, Ceardjuisk, al agriculților care a- dresaseră memoriul lor lui M. Kalinin, toate lucrările de curățire a rețelei de irigație sînt efectuate de mașini- escavatoare. La dispoziția acestei sta- ții sînt 68 de mecanisme-hidromoni- toare (hidromonitori sau mașină de dragat prin aspirație) pompe aspira- toare de pămînt, escavatoare și bul- dozere.

Cit de mare este drumul pe care l-a făcut republica Turkmenă în răs- timpul care a trecut de la data cînd reprezentanții Uniunii „Kosci“ au ce- rut ajutorul lui Mihail Kalinin și pînă astăzi.

A. SAHATMURADOV
A. KANDIMOV
colaboratori științifici la arhivele
R. S. S. Turkmenă

Scurte stiri DE PESTE HOTARE

În Uzbekistan s-au făcut experiențe de tratare a semințelor de griu cu raze, obținîndu-se un nou soi de griu cu însușiri stabile dinainte. Soierile de griu obținute sînt rezistente la a- semenea boli ca făinarea provocată de ciupercă, rugina și tăciunele îmbrăcal. S-a obținut un griu nerisat, cu paful rezistent, care ajunge repede la ma- turitate.

Au fost supuse iradierii două gene- rații de plante. În prezent se studiază

în ce măsură noile calități, apărute sub influența iradierii sînt transmise generațiilor următoare.

A fost alcătuit un tabel cu doze cri- tice de iradiere pentru 150 de soiuri și el a fost predat tuturor instituțiilor sovietice de cercetări științifice care studiază problemele selecționării grul- ului.

Semințele iradiate sînt încercate pe cîmpurile a 35 de stații experimentale din U.R.S.S. (Agerpres).

Dacă tnaide de război, Cehoslovacia produce anual mai puțin de 2.000 de autocamioane, anul trecut, uzinele țării au produs peste 14.000 de astfel de mașini. În 1965, adică la sfîrșitul celui de-al treilea cincinal, producția anuală de camioane va crește pînă la 20.000. În loc de 208 tractoare cit se produ-

ceau în anul 1937. Uzinele de tractoare din Cehoslovacia au dat țării în 1959 aproximativ 25.000 de tractoare. În anul 1965, producția anuală de tractoare va crește la 43.000. În cursul cel- ului de-al treilea plan cincinal, agricul- tura cehoslovacă va primi încă 124.000 tractoare.

INSEMNAȚI DIN BREHNA (I)

Averea gospodăriei

Abia țesută din Berlin, autostrada străbute prin niște păduri de brazi, îndreptîndu-se — aproape ca o sfoară întinsă — spre sud-vest. Lărgă de peste 30 de metri, ea nu este întredă- tă de nici un drum. Toate soselele și căile ferice ce leagă localitățile așezate de-o parte și de alta a auto- străzii, trec cînd pe dedesubtul, cînd pe deasupra ei. Datorită acestui fapt, mașinile merg, în medie, cu o viteză de peste 100 km pe oră. Cîrînd ajungem în valea cetosă a Elbei, mă gîndesc că în 1945, pe malurile ace- stui fluviu s-au înfîlțit gloriosii ostași sovietici, cu ostași americani și en- glezi. Aici ei și-au strîns miinile și și-au felicitat pentru victoria împotriva hoardelor hitleriste. Revăd, în gînd, monumentul din Berlin al osta-

șului sovietic care a adus libertatea tuturor popoarelor printră care și a poporului german; revăd suțele de coroane de flori duse de oameni ai muncii din R.D.G., și din alte țări și așezate pe mormintele eroilor, drept recunoștință pentru că i-au scapat de cătușele fascismului. Revăd înăl- țătoarele imagini care intruchipează momente din lupta eroică a oamenilor sovietici, ce s-au jertfit pentru ca noi să putem trăi liberi. În același timp, îmi revin în minte numele localităților în care hitleriiști au asasinat milio- nane de oameni nevinovați: Maidanek și Auschwitz, în Polonia; Lidice în Cehoslovacia, Oradour în Franța, Loov și altlea altele în U.R.S.S. Îmi revine în minte și Buchenwald-ul pe care îl voi vedea peste cîteva zile și Don Quijote.

Mi se spune că, aceste întreprinderi medievale (care contrastează în mod ciudat nu numai cu fabrica modernă din Biterfeld, dar și cu satul-orăș Brehna), au rămas, pînă în zilele noastre, datorită spiritului practic al țărâ- nilor germani. Cu toate că au și motoare electrice care le acționează pe vreme liniștită, morile sînt minate, în cea mai mare parte a anului, cu ajutorul vîntului. În felul acesta, se face economie de combustibil, măci- nă și, deci, mai ieftin.

De altfel, spiritul practic și econo- micos al țărânilor germani îl voi con- stata de sute de ori în puținele zile cit voi rămîne în R.D. Germană.

Trecem pe lîngă o moară ale cărei aripi continuă să se-nvîrtească. Într-un satul cu uile asfaltate și cu case mari, înconjurate cu ziduri înalte, de cărămidă. Apoi ieșim din nou la cîmp și ne-n dreptăm către o curte mare, în care se înalță numeroase clădiri. În- trăm pe poarta largă și după obișnuita

legitimare pe care ne-o face portarul, oprim în fața unei clădiri noi, tencuită și zugrăvită de puțină vreme.

Dintr-o singură privire, îmi dau seama că gospodăria este milionară. Multe grajduri pentru vaci și oițe, cocini pentru porci, coșe pentru păsări, re- zerve pentru mașini și mașini pentru păstrarea produselor se înalță impu- dătoare în curtea de cîteva zeci de he- ctare a cooperativei agricole de pro- ducție.

Întîm în cancelaria președintelui Willi Neubauer, un om de statură po- tivrită, gras, cu o scurtă de postav și o sacă neagră. Ajutat de șeful contabil Peter Helmut, — care caută cifrele într-un registru — preșe- dintele ne poartă pe sărajăta agricolă a cooperativei se ridică la 1.144 de ha. Dintră acestea, 1.014 ha sînt arabile, 43 pășuni, 17 ha cultivate cu pomi fructiferi, 31 ha pepinieră de pomi, iar restul constituie curtea gos- podăriei și loturile pe care gospodăria le-a dat în folosință tînerilor căsătoriiți pentru a-și face case.

Președintele îmi face un scurt istoric al gospodăriei. „A fost înfîlțită în 1952, avînd 24 de membri. La început, am intrat numai bărbăți — fără femei, îmi spune președintele. Femele n-au voit să intre. Spuneau că nu le trebuie lor cooperativă agricolă de producție. Încă din primul an de experiență și-au dat seama însă că n-au avut dreptate. Și, în al doilea an, în 1953, au intrat și ele. Atunci am adus și vitele și unel- tele mari de muncă. Acum sîntem în gospodărie 100 de familii, adică 85 la sută din gospodăriile țărânești din Brehna“.

— Ce valoare are fondul de bază al cooperativei?

— Valoarea fondului de bază se ridică la 3.700.000 mărci. Cea mai mare parte a venit din procentul de 12 la sută oprit din veniturile anu- ale bănești ale cooperativei, răspunde președintele.

— Îmi povestește apoi că la fiecare 100 ha de teren agricol, cooperativa are 73 taurine, din care 28 vaci de lapte. De asemenea, „la 100 ha teren arabil are 160 porci din care 20 scroafe. În anul 1958, cooperativa a vîndut statului

13.100 kg carne și 60.000 litri de lapte la 100 hectare...“

În anul 1958, venitul adus de ramu- ra zootehnică (numai în bani) s-a ridicat la suma de 930.000 mărci la 100 de hectare, iar cel provenit din producția vegetală la 110.800 mărci (de asemenea, numai bani).

— În anii viitori, veniturile gospodă- riei vor fi și mai mari, intervine contabilul. Vor crește, în mod deosebit, în ramura zootehnică.

Contabilul se oprește o clipă, răsfo- iește într-un registru și adaugă:

— Potrivit prevederilor planului septenal, agricultura R.D.G. trebuie să se dezvolte în așa măsură, încît ea să renunțe la importul de produse agri- cole necesare consumului populației și industriei. În 1965, cooperativa noastră va vînda statului 27.500 kg de carne la suta de hectare, de teren agricol, precum și 210.000 litri lapte. Vom mai vînda, de asemenea, 40.000 ouă la suta de hectare.

— Îmi notez cifrele pe care mi le arată contabilul, apoi mă adresez din nou președintelui.

— Pentru obținerea acestor cantități, aveți vedere desigur, nu numai mărirea numărului animalelor, ci și productivitatea lor?

— Va crește în mare măsură și nū- mărul animalelor, dar vom stărui în mod deosebit asupra productivității muncii. Pentru a fi înțeleși mai bine, vă dau următorul exemplu: În mon- mentul de față, obținem în medie 2.900 litri de lapte de la o vacă jurațată. Pînă în anul 1965, vom ajunge la cel puțin 3.500 litri de la fiecare vacă ju- rațată...“

— Ce măsuri intenționați să luați în această privință?

— Unele dintre măsuri au și fost luate. Astfel, am intensificat și vom intensifica cultivarea porumbului pen- tru siloz. Vom face eforturi pentru intensificarea mecanizării tuturor lu- crărilor altă la producția vegetală cit și în creșterea animalelor.

ȘERBAN NEDELCU

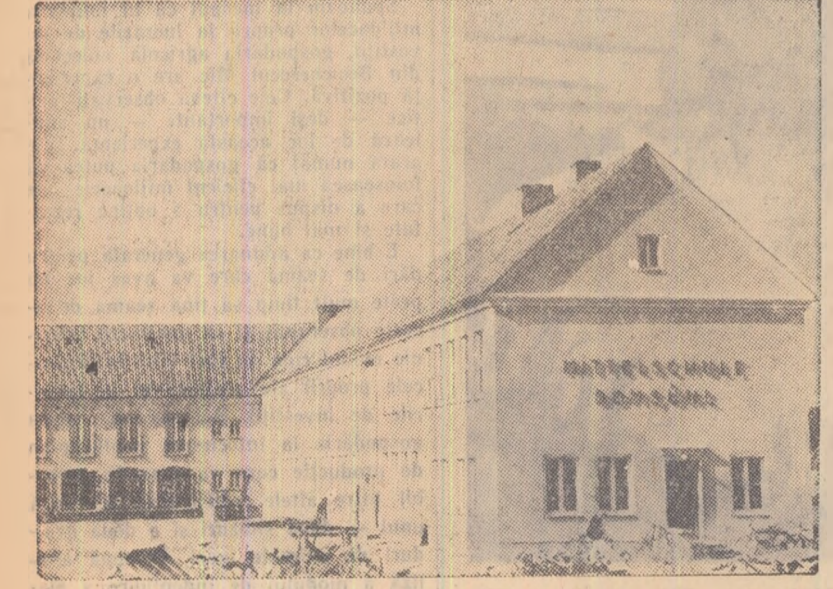

Noua școală medie din comuna Domsbühl, raionul Parchim.

Confeccii tricotate pentru Copii
GASITILA

MAGAZINELE COOPERATIVELOR DE CONSUM

ȘERBAN NEDELCU