

AGRICULTURA NOUĂ

Anul VI — Nr. 591
Vineri 25 decembrie 1959

4 pagini
Preț 20 de bani

Organ al Ministerului Agriculturii și al Comitetului Central al Sindicatului Muncitorilor din Agricultură și Silvicultură din R. P. R.

Să urgentăm plantarea pomilor și repararea mașinilor agricole

Plantarea pomilor fructiferi poate fi continuată

Dezvoltarea sectorului pomicol constituie una dintre cele mai importante preocupări ale oamenilor muncii din agricultură. Plantarea pomilor fructiferi, completarea gurilor în livezi și înlocuirea pomilor bătrâni în timpul toamnei și chiar al iernii, prezintă avantajul că procedându-se astfel, se obține un procent mai mare de prindere. Cunoșcând acest lucru, numeroși pomicultori s-au străduit să îndeplinească integral planul de plantări. Până la 18 decembrie, în întreaga țară (fără gospodăriile de stat) s-au plantat peste 853.000 de pomi fructiferi.

Știrile sosite din teren arată că profilându-se de unele zile frumoase, în multe gospodării agricole de stat, gospodării colective, întovărășiri agricole și în sectorul individual, plantarea pomilor fructiferi continuă.

Până în prezent, cele mai bune realizări în aceste lucrări au fost obținute în regiunile Craiova — unde planul a fost realizat în procent de 136 la sută, Timișoara — 106 la sută, Stălin — 101 la sută, Pitești — 85 la sută, Autonomă Maghiară 84 la sută și Oradea — 78 la sută.

Nu același lucru se poate spune însă despre plantarea pomilor fructiferi în regiunile Iași, Hunedoara, Baia Mare, Ploiești, Galați sau Constanța. În regiunea Iași, față de planul de 487.898 de pomi s-au plantat până acum abia... 1.087, în regiunea Galați, față de 50.485 de pomi abia 5.500, iar în regiunea Constanța față de planul de 203.688 de pomi numai 26.223.

Exemplele pozitive arătate mai jos, demonstrează din plin că acolo unde organele agricole și unitățile agricole de stat și cooperatiste acordă atenție plantării pomilor, completării gurilor și înlocuirii pomilor bătrâni, se obțin rezultate bune. DE ACEEA, SE ÎMPUNE CA ÎN REGIUNILE RAMASE ÎN URMA CĂ PLANTAREA POMILOR FRUCTIFERI, SĂ FIE FOLOSITĂ ORICE ZI FRUMOASĂ, FĂRĂ ÎNGHEȚ, CIND TEMPERATURA ESTE PESTE ZERO GRADE.

Pentru îmbunătățirea proporției între specii

În raioanele Lugoj, Lipova, Pecica și Jimbolia din regiunea Timișoara, inginerii și tehnicienii agronomi au desfășurat în ultimele două luni o susținută muncă de îndrumare în unitățile agricole cooperatiste și prin intermediul muncitorilor cu gospodării individuale, mobilizându-i să planteze din vreme toți pomii planificați pentru toamna acestui an. În multe comune din aceste raioane, s-a lucrat la plantatul pomilor și în ultimele săptămâni, în orice zi frumoasă, când temperatura aerului a îngăduit acest lucru.

Ca urmare, planul de plantare a pomilor fructiferi, a fost realizat aici în procent de aproape 100 la sută.

Cu toate rezultatele bune obținute în regiunea Timișoara, trebuie arătat că datorită lipsei de preocupare a organelor agricole, în raioanele Făget și Orșova, rezultatele obținute la plantarea pomilor sînt mult mai slabe (circa 40 la sută din plan). În plus, s-a constatat că organele agricole din raioane ca Orșova, Orșova și Făget, nu s-au orientat just în ce privește îmbunătățirea proporției între speciile de pomi fructiferi. În raioane ca cele de mai sus, domina speciile simbruoase și îndeosebi prunul, în vreme ce perlor, merilor și nucilor nu li s-a acordat decât o mică atenție. De aceea, este necesar ca în aceste raioane, la viitoarele plantări să se țină seamă de lipsa arătată mai sus stabilindu-se o proporție justă între speciile de pomi fructiferi. Acest lucru se va putea realiza și în următoarele săptămâni, folosindu-se „ierestire” iernii, cu condiția ca temperatura să nu fie sub zero grade, iar o dată cu plantarea, în jurul pomilor să se facă murguroaie spre a feri rădăcinile de îngheț.

Două raioane fruntașe

Oamenii muncii din agricultura regiunii Cluj s-au convins pe deplin de marile foloase pe care le obțin muncind cu siguranță, pentru dezvoltarea sectorului pomicol.

Urmlnd îndemnul inginerilor și tehnicienilor agronomi de a executa plantatul pomilor din vreme, ei au obținut frumoase succese. Până la mijlocul lunii decembrie, în această regiune s-au plantat 92.320 de pomi fructiferi, din care 59.361 de pomi în sectorul agricol cooperatist, — aproape 37.000 în gospodăriile colective, iar 19.000 de pomi în întovărășirile agricole. Cele mai frumoase rezultate au fost obținute în raioanele Cluj și Dej, unde s-au plantat peste 35.000 de pomi fructiferi.

In raionul Mediaș

În toamna acestui an, în scopul măririi livezilor din raionul Mediaș, regiunea Stalin, s-au planificat a fi plantați 8.300 de pomi fructiferi — între care pruni, meri, cireși, cași etc. Membrii gospodăriilor colective din raion s-au situat în fruntea acestei acțiuni importante.

Până de curând, muncindu-se cu hărnicie, în gospodăriile colective din comunele Soala, Bratei, Buzd, Nemșa și altele au fost plantați peste 5.000 de pomi fructiferi.

O nouă livadă de nuci

Tineretul din gospodăria agricolă colectivă din comuna Epureni, raionul Murgeni, regiunea Iași, a contribuit în acest an la realizarea multor înfăptuirii de seamă.

De curind, 30 de tineri din această gospodărie, mobilizați de organizația de bază U.T.M., și-au luat angajamentul să planteze prin muncă voluntară o livadă de nuci, pe 6 ha.

Munca s-a desfășurat cu sîrg. În scurtă vreme, ei și-au îndeplinit angajamentul.

Completează gurile

La gospodăria colectivă din comuna Davidești, regiunea Pitești, existau în livezi multe guri, iar unii pomi fructiferi nu dădeau rod bogat, fiind înbătrîniți.

Consiliul de conducere al gospodăriei a hotărât ca paralel cu plantările noi, să se facă și completarea gurilor lor ca și înlocuirea pomilor fructiferi bătrâni.

Până zilele trecute, colectivității au săpat în acest scop peste 900 de gropi, urmînd a se planta pînă la sfîrșitul anului peste 1.000 de pomi.

În prezent lucrările continuă. S-au evidențiat în mod deosebit colectivitățile Gh. Caramet, Victor D. Mircea, Ion Dragomirna și Veronica Damaschin.

Vor recolta 5.000 de kg. de porumb și 3.000 kg. de grâu la ha în sistem neirigat

Patru brigăzi de mecanizare completă din patru gospodării agricole de stat constănțene au chemat la întrecere brigăzile de acest fel din regiune. Sporirea producției de grâu și porumb și reducerea prețului de cost la aceste produse figurează printre obiectivele principale ale întrecerii.

La chemarea la întrecere au răspuns, printre primele, brigăzile de mecanizare din gospodăria de stat Bordsăni. Ele s-au angajat să lupte pentru împlinirea sarcinilor puse de recolta ple-

Se folosește metoda recondiționării

Se știe că pentru punerea în stare de funcționare a utilajului defectat, se folosesc piese de schimb noi. Multe unități S.M.T. însă, pentru a economisi cât mai mulți bani la capitolul reparații, nu se bazează numai pe schimbarea pieselor uzate cu altele noi, soase din magazine. Acestea acordă o atenție deosebită recondiționării unui volum cât mai mare de reperi, folosind astfel la reparații și piesele uzate.

Printre aceste unități se numără și S.M.T. Urziceni din regiunea București, unitate pe care am vizitat-o de curind. Într-adevăr, aici am urmărit stadiul reparațiilor și îndeosebi problema recondiționării.

„Noi am trecut în acest an la lărgirea sortimentelor de recondiționări, spunea mecanicul controlor, tov. Iordan Nicolae. De unde pînă mai anul trecut recondiționările la noi constau doar în încălcarea cu sudură a unor axe și apoi strunjirea lor de cotele normale, acum recondiționăm, de pildă, circa 20 de reperi la tractoare și multe altele la mașinile agricole”.

Intr-adevăr, sub îndrumarea șefului de atelier Zamfir Mihailache, aici se recondiționează, printre altele, la fiecare două săptămâni, șase reperi de conducte de înaltă presiune, culturobi, injecționare, axul și rolete de la carucioare, furca și carcasa furcii de ambreiaj etc. La pluguri se recondiționează diferite axe, bușele semidinate, cormanele. Numeroase recondiționări se fac și la semănători (automate, spițe, tuburi), ca și la alte mașini.

Trebuie menționat faptul că cei 20,54 lei economisiți în acest an la fiecare literă în la capitolul reparații, se datorează în bună parte și recondiționării de piese vechi și uzate.

Nu mai așa se explică faptul că tractoarele au fost reparate în proporție de 43 la sută, realizîndu-se astfel cu 10 zile mai devreme sarcina prevăzută pînă la finele lunii decembrie. Și mai avansată este aici reparația plugurilor și semănătorilor etc.

Însă numai cu piese recondiționate nu se poate face totul. Sînt situații cînd piesele vechi și uzate trebuie înlocuite cu altele noi. Mult mai avansată ar fi lucrările de reparații la S.M.T. Urziceni, ca de altfel și la alte S.M.T.-uri din regiune dacă bazele de aprovizionare ar fi asigurat stațiunile cu o serie de reperi ce momentan lipsesc din depozite. Printre acestea se numără diferite pinioane, axe, segmente, role, carcase, tobe de antrenare, rulmenți etc. Pentru buna desfășurare a reparațiilor și intensificarea ritmului acestor lucrări, bazele de aprovizionare D.G.A.D. din regiunea București, au datoria să asigure cât mai urgent posibil unitățile S.M.T. cu sortimentul de piese de schimb și materiale care lipsesc.

Repară de zor mașinile agricole

Indată ce au terminat lucrările în timp, mecanizatorii de la gospodăria agricolă de stat Giurgiu au început reparațiile. Organizîndu și munca de reparații pe 4 echipe, ei au reușit ca în câteva zile să pună în stare de funcționare 2 tractoare K. D., 2 semănători de porumb, 2 pluguri de tractor, 4 remorci basculante și alte mașini. De remarcat este faptul că mecanizatorii de la G.A.S. Giurgiu s-au angajat să termine reparațiile cu 5 zile mai devreme.

Pînă acum s-au evidențiat în mod deosebit echipele conduse de Simeodora Grigore și Alexandru Poterașu și mecanicul șef Ion Petroșeanu. Cele două echipe au executat numai reparații de foarte bună calitate.

Succese la reparații

Mecanizatorii de la S.M.T. Dorobanțu, raionul Medgidia, zoresc repararea mașinilor agricole și tractoarelor. Tractoriștii împreună cu mecanicii de atelier nu precupețesc nici un efort pentru a termina la vreme aceste lucrări. Pînă acum ei au reparat 39 tractoare, 53 pluguri, 26 semănători, 17 disculoare etc. Recondiționînd și un mare volum de piese ei au realizat însemnate economii.

În munca de reparație lucrează cu mult elan mecanicii Topală Constantin, Dan Banciu și mulți alții.

MARTURIILE NOULUI

M-am reîntîlnit de curind, cu un prieten pe care nu-l mai văzusem de astă primăvară. Ca vicepreședinte al școlii populare raionale Bălești, tovarășul Romulus Seles — acesta e numele lui — m-a pîmbat atunci timp de câteva zile prin satele raionului bucuroși că are ce-mi arăta. Cu o săptămîină în urmă raionul Bălești încheiasese completa cooperativizare a agriculturii.

Mă interesă dacă-i mulțumit de ce scrisese.

— Ai văzut multe, dar ai scris puțin — mi-a răspuns el la întrebare. Oare așa de puțin ai găsit să scrii despre colectivitățile din Lechința? Dar parca de mecanizatorii din Sieu-Odorhei ai scris mai mult?

Răspunsul m-a dezamăgit. Pentru un moment m-am gîndit să-i explic că nu puteam să scriu chiar despre toate. Apoi am renunțat.

— Și totuși observația sa mi-a strălucit în minte zile de-a rândul. Nu, nu e cu puțină să scrii într-un articol bogăția de lapte pe care le culegi colindînd satele.

Cred că există o asemănare între ceea ce pomicultorii numesc „tăerile de formare a coronei” și munca de redactare a unui articol. Comparație net în favoarea pomiculturii deoarece el tăie uscăturile în timp ce prisosul dînt-un articol reprezintă el înșis un fapt de viață plin de semnificație.

Pe podișca din fața școlii populare Moțața, comuna așezată nu departe de Calafat, am stat de vorbă cu un bătrîn. Moșul avea un fel de vorbă cam în zețlema, dar plin de înțelesuri și oarecum ciudat. Lăudînd munca tinerilor din brigada artistică de agitație, care în fiecare du-

Mecanicii și ceilalți muncitori de la Centrul Mecanic Otopeni se străduiesc în aceste zile să repare un cit mai mare număr de motoare și tractoare care au nevoie de reparații capitale. În fotografie: mecanicii Săvelescu Anton, Glăvan Nicolae și Enache Constantin, lucrînd la montajul unui tractor K.D. care a fost reparat.

B. TRAIAN
correspondent

ȘTEFAN CONSTANTIN
correspondent

L. ION

TEOHARI OPREA

(Continuare în pag. a 2-a)

Pentru continua îmbunătățire a raselor de animale SELECȚIA — mijloc important pentru sporirea productivității șeptelului

Plenara C.C. al P.M.R. din 3—5 decembrie 1959, pune în fața tuturor lucrătorilor din agricultură sarcina de a folosi la maximum toate rezervele întorne existente, în scopul sporirii producției la hectar și pe cap de animal. Una din metodele eficiente care duc la creșterea simțitoare a producției și productivității șeptelului, este aplicarea pe scară largă a selecției.

Față de trecut, cînd lucrările de selecție urmneau alegerea reproducătorilor numai după conformația exterioră, astăzi valoarea zoo-economică a reproducătorilor se stabilește pe baza productivității proprii și a urmașilor. Alegerea animalelor după productivitatea proprie respectiv aceea a descendenților este condiționată de executarea sistematică și continuă a controlului producției animale, de înregistrare a unor date reale, precum și de cunoașterea originii sigure a animalelor, print-o individualizare conștientă și durabilă a acestora. Cunoașterea și urmărirea individuală a animalelor se realizează prin ținerea evidențelor zootehnice.

Pe baza datelor înscrise în evidențele zootehnice se apreciază valoarea zoo-economică a animalelor și deci se stabilește clasa de calitate, operație cunoscută sub denumirea generică de „bonitare”. Cu ajutorul datelor de la bonitare stabilește se face apoi potrivirea perechilor, pentru a se obține urmași cu însușiri superioare părinților. Selecția cuprinde deci o serie de lucrări și măsuri bine stabilite, care se execută după anumite criterii tehnice. Din aceste lucrări unele se limitează numai la crescătorii și sînt executate de către organele zootehnice ale acestora, iar altele sînt de ansamblu și se extind la toate animalele unei rase dintr-o regiune (zonă de creștere, administrativă) de cît și din toată țara și se efectuează de organele tehnice de specialitate ale Ministerului Agriculturii.

Lucrările de selecție care revin crescătorilor sînt: individualizarea animalelor, efectuarea sistematică și permanentă a controlului individual al producției animalelor de prăsilă și ținerea evidențelor zootehnice cu privire la data montei, fătării, înfărcării, furajării animalelor, originii, productivității, greutatei și conformației corporale a descendenților. Aceste evidențe se țin într-o serie de carneți și registre, iar sinteza lor se face în registrul genealogic de crescătorie.

O altă lucrare importantă în crescătorie este bonitarea, clasaarea anuală a animalelor și potrivirea perechilor.

Registrul genealogic de stat cuprinde la rîndul său date privind animalele

corespunzătoare în registrul genealogic de stat regional și să facă propuneri pentru înscriere în registrul genealogic de elită.

Prin îmbunătățirea condițiilor de creștere a animalelor și aplicarea unei selecții riguroase, numeroase unități agricole de stat și cooperatiste au obținut în acest an o creștere însemnată a producției animale. La rasa bălăntă românească (Simmental) de pildă, gospodăria agricolă de stat Grabal, regiunea Timișoara, a realizat în acest an pe întregul efectiv de vaci în medie cîte 4.470 litri lapte, cu 3,6 la sută grăsime. De asemenea, gospodăria agricolă de stat Popești-Leordeni, reg. București, a obținut în medie anul acesta cîte 4.240 litri lapte de la fiecare din cele 304 vaci. La rasa brună, stațiunile experimentale ale Institutului de cercetări zootehnice au înregistrat în acest an o medie de 4662,5 litri lapte pe o perioadă de 300 de zile de lactație. La rasa roșie de lapte gospodăria agricolă de stat Peștera — regiunea Constanța — a înregistrat pe timp de 305 zile de lactație la un număr de 58 vaci o producție medie de 3.830 litri lapte pe an. Gospodăria agricolă colectivă Palazul Mare, regiunea Constanța, a realizat la un număr de 29 vaci, cîte 2.836 litri lapte în medie pe 305 zile de lactație.

La rasa Pingzau de Transilvania, gospodăria agricolă de stat Colușca, regiunea Suceava, a obținut cîte 3.067 litri lapte în medie pe an la un număr de 238 vaci.

Rezultate importante au fost obținute și la producția de lînă la ovine. Gospodăria agricolă de stat Carei, regiunea Baia Mare, bunăoară, a realizat în acest an, în medie, cîte 8,05 kg. lînă la întreg efectivul de ovine. Gospodăria agricolă colectivă Ciurmești, regiunea Baia Mare, a obținut cîte 6,337 kg lînă în medie pe anul 1959. La varietatea „Spanca” (ameliorată), gospodăria agricolă de stat „N. Bălcescu”, regiunea Constanța, a realizat, în medie, cîte 8,7 kg. lînă, la berbeci, iar gospodăria agricolă colectivă Topraisar, regiunea Constanța, cîte 6,95 kg. lînă în medie la berbeci.

La rasa Tigăie, stațiunea experimentală zootehnică Rușeti, regiunea Galați, a realizat în medie cîte 4,013 kg. lînă, la un efectiv de 991 capete. În ceea ce privește prolificitatea la scroafe, stațiunile experimentale ale I.C.Z.-ului au înregistrat în acest an la rasa Marele Alb o medie de 11,7 purceli la o fatăre.

Din aceste exemple reiese că șeptelul țării noastre cuprinde numeroase nuclee de animale cu potențial productiv ridicat, care în condiții optime de întreținere și supuse unei selecții continue vor forma malca necesară pentru sporirea întregului șeptel. În felul acesta vor putea fi realizate și depășite sarcinile trasate de partidul și guvernul nostru cu privire la producerea unor cantități sporite de alimente și materii prime de origine animală, necesare îmbunătățirii continue a aprovizionării oamenilor muncii din țara noastră.

Ing. ION FODOR
director general în Ministerul Agriculturii

În toamna anului curent am fost laborator noi instrucțiuni de către Ministerul Agriculturii cu privire la condițiile minime de înscriere a animalelor în registrul genealogic de stat. Aceste instrucțiuni se bazează pe principiul determinării producției animale de către organe independente de crescătorii. Înscrierea animalelor în registrul genealogic de stat revine ca sarcină directă celor 25 de centre de selecție ale Departamentului Agriculturii din Ministerul Agriculturii. În cursul anului 1959, cele 25 centre de selecție au desfășurat lucrările de controlul producției animale în 114 gospodării agricole de stat, 19 ferme de stat ale instituțiilor de cercetări și învățămînt agricol, 73 de gospodării agricole colective și în 47 unități de controlul producției de lapte la vaci în sectorul individual. Aceste lucrări au fost executate la un număr de 23.244 vaci (plan 20.923), 83.601 ovine (plan 64.844) și 6683 scroafe (plan 6271).

Începînd cu anul 1960, centrele de selecție ale Departamentului Agriculturii vor fi reorganizate conform noilor sarcini ce le revin.

Potrivit noilor instrucțiuni, registrul genealogic de stat va cuprinde: registrul genealogic regional, ținut la secțiile agricole ale sfaturilor populare regionale și registrul genealogic de elită (republican) care se va ține la Departamentul Agriculturii din Ministerul Agriculturii, Direcția Generală a organizațiilor producției animale. Înscrierea animalelor a început în cursul lunii decembrie 1959 și se va continua în primele luni ale anului 1960 pentru animalele bonitate în toamna lui 1959.

Organele agricole de pe teren au sarcina imediată să îndrume și să sprijine gospodăriile agricole socialiste în efectuarea lucrărilor ce le revin, în special în ținerea evidențelor zootehnice și a registrului genealogic de crescătorie, în bonitarea animalelor și întocmirea planului de potrivire a perechilor. Pe de altă parte centrele de selecție au datoria să continue controlul producției animale în unitățile agricole și pe efectivele controlate în 1959, să înscrie animalele

NOI OGORILE UNITE

RAIONUL HUȘI

Recoltele obținute de colectivitățile din raionul Huși au convins numeroși țărani muncitori de superioritatea gospodăriei agricole colective.

Iată de ce anul acesta, în raionul Huși au fost create 23 de noi gospodării colective, în care au intrat 7479 familii, ce și-au unit suprafața de 20.181 ha, precum și un mare număr de animale de muncă, mașini și unelte agricole. Astfel, în cuprinsul raionului sînt 42 de gospodării colective care cuprind 9387 familii; colectivitățile muncesc în comun 26.310 ha. teren.

Pînă în prezent în raionul Huși cinci comune: Tîrziu, Guguști, Boțești, Duda, Stăniștești și un număr de 29 de sate sînt în întregime colectivizate.

AUREL CIULEI
correspondent

RAIONUL VASLUI

În cursul ultimelor două luni activitatea în cele două gospodării agricole colective din comuna Deleni, au intrat încă 45 de familii de țărani muncitori care au adus în gospodărie peste 100 ha de teren, atele și altele. Printre noii colectivități se află tov. Popa P. Vasile, Popa Ștefan, Tugrileta N. Ion, Popica Aneta, Popica Eugenia și alții.

VICTOR VASILIU
correspondent

Sînt îndeosebi cunoscute realizările frumoase obținute de colectivul de cercetări de la stațiunea experimentală I.C.Z. Palas, regiunea Constanța. Aici, munca teoretică se îmbină în mod armonios cu activitatea practică. Priviți în fotografie pe inginerul cercetător Tasenco Vladimir, efectuînd în laborator determinarea substanțelor proteice din nutrețuri.

TEOHARI OPREA

(Continuare în pag. a 2-a)

Un început promiţător şi câteva... sugestii

Cine îşi propune să vorbească despre modul cum este organizat şi îndrumat învăţământul agricol de masă în raionul Turnu Severin, trebuie să se oprimească, vrînd-nevrînd, asupra felului cum s-a desfăşurat acesta cu un an în urmă. De ce aşa? Pentru că între învăţământul agrozootehnic organizat iarna trecută şi cel început de curînd există multiple legături. Cea mai importantă dintre ele constă în menţinerea a peste 90 la sută din lectorii vechi. Colectivul raional a menţinut nu numai pe lectorii foarte buni, dar şi pe cei cu rezultate mai slabe sau chiar slabe considerînd, pe bună dreptate, că aceştia au deja o experienţă care-i va ajuta să-şi îmbunătăţească munca.

Pregătirea învăţământului agrozootehnic de anul acesta a fost făcută cu consultarea lectorilor printr-o analiză temeinică a lipsurilor din iarna trecută. În principal s-a strălucit pe însuşirea experienţei celor mai buni lectori, iar propunerile valoroase au fost incluse în planul de măsuri al colectivului raional. Discuţiile purtate cu lectorii, cu tinerii cursanţi, cu conducerea unităţilor agricole cooperatiste precum şi cunoaşterea stărilor de lucruri din raion au dus la concluzia că cererile trebuie să aibă următoarea structură: 64 agrozootehnice, 18 agrozootehnice, 11 zoopomicole, 12 zoopomicole, 3 viticole, 3 legumicole etc. În cadrul tematicii date, planul concret de lecţii s-a fixat de comun acord cu cursanţii punîndu-se accent pe regulile agrozootehnice care au fost mai puţin aplicate anul acesta. Astfel, la cele 5 cercuri agrozootehnice din comuna Fîntîna Domnească se va preda o lecţie deosebit de interesantă: tinerii aducînd de toamnă pînă la înfruntări iar la cele din Crăciun despre lucrările ce trebuie făcute la cultura grîului în timpul iernii.

Mulţi lectori au considerat că învăţământul agrozootehnic de masă poate fi substanţial îmbunătăţit dacă va fi susţinut prin activitatea cîrmînelor culturale. Secţia de învăţămînt şi cultură s-a însușit această propunere. Cîrmînelor culturale vor organiza expuneri pe teme agricole, bibliotecarii vor difuza cărţi cu subiect agrozootehnic, cererile de citit vor organiza lecturi pe teme agrare din broşuri şi reviste. Totodată în multe sate vor rula jurnalul cu caracter agricol. Susţinut astfel, învăţământul agrozootehnic se va desfăşura fără îndoială la un nivel superior celui de anul trecut.

În lipsa unor materiale vizuale — planşe şi muşaje, insectare şi ierbură — vor fi folosite vizitele la cele 12 expoziţii agricole comunale unde, între altele, se află expuse şi produsele foştilor cursanţi.

Muncind pămîntul aşa cum au învăţat la cercurile agrozootehnice iarna trecută, mulţi cursanţi au obţinut producţii socotite altădată ca imposibile. Aşa, de exemplu, întovărăşirile agricole „30 Decembrie” din Izvoareni şi „Ogorul Roşu” din Şişeşti care, cu recoltat în medie 5.000 şi, respectiv,

4.000 de kg de porumb la hectar pe terenuri de deal, slab fertile. Deem de precizat e faptul că producţiile cele mai mari de porumb obţinute în trecut pe aceste terenuri n-au depăşit 1.500 de kg la ha. De asemenea, trebuie spus că la cursurile agrozootehnice de anul trecut li s-a demonstrat întovărăşirilor, pe bază de exemple luate din ziar, că, numai lucrînd în comun, pot aplica integral şi la timp întregul complex de reguli pe care îl învaţă. Amîndouă întovărăşirile şi-au organizat munca şi reparajia produselor pe principiul gospodăriei colective. La fel procedează încă 15 întovărăşiri, iar în alte 21 de întovărăşiri repartiţia produselor se face ca în cooperativa agricolă de producţie cu rentă.

Şi anul acesta, lectorii vor stăruia asupra faptului că aplicarea întregului complex de reguli agrozootehnice este posibilă numai în unităţile agricole cooperatiste. În felul acesta cererile agrozootehnice sînt nu numai răspîndite a ştiinţei agricole, dar şi factori de convingere ai tinerimii să păşesc pe calea agriculturii socialiste.

După felul cum a fost organizat învăţământul agricol se poate aprecia că frecvenţa la lecţii a celor 4.300 de cursanţi va depăşi pe cea de anul trecut. Şi nivelul de predare a lecţiilor va fi fără îndoială mai ridicat, intrucît mersul învăţămîntului agrozootehnic se analizează lunar. Cred însă că aducerea la mare centrul raional al a celor 125 de lectori sînt greoaie. Poate că ar fi mai bine, dată fiind înfrîngerea raionului, greutăţile de depăşire şi ocaziile lectorilor — în mare majoritate învăţători — ca analizele acestea să se facă pe centre de comună, unde se pot organiza şi lecţii model cu cursanţi, lecţii finite de către cei mai buni lectori.

În raion există întovărăşiri care muncesc în comun zeci şi sute de ha amenajate pentru irigaţii. Alte zeci de întovărăşiri lucrează, tot în comun, veniturii în pantă supuse eroziunii. Ar fi foarte folositor dacă pentru cursanţi din aceste unităţi s-ar tine cîteva lecţii pe problemele irigaţiei şi ale combaterii eroziunii. De asemenea s-ar putea să fie interesantă metoda aplicată anul trecut de unii lectori care, după expunerea fişelor lecţii învîntau pe frunţele recoltelor bogate să povestească cum au executat lucrarea despre care fusese vorba în lecţia respectivă. Anul n-ar fi rău dacă celor 5-6 lectori care anul trecut au obţinut rezultate mai slabe li s-ar da mai mult ajutor. Pentru ei s-ar putea organiza, de exemplu, cîteva lecţii de metodă şi vizite în timpul cursului la cercurile cu rezultate bune.

Preocupîndu-se în permanenţă de traducerea în viaţă a hotărîrilor luate şi de înălţarea lipsurilor care, eventual, s-ar ivi, colectivul raional va putea înregistra la sfîrşitul perioadei de învăţămînt că toţi cei 4.300 de cursanţi şi-au însușit problemele predate, că pe ogoarele raionului măsurile agrozootehnice se vor aplica în proporţii de masă aşa cum a cerut recenta planară a C.C. al P.M.R.

M. MOTREANU

A 2-a sesiune ştiinţifică de microbiologie agricolă

Între 18 şi 20 decembrie a avut loc la Institutul de cercetări pentru mecanizare şi electrificarea agriculturii cea de a 2-a sesiune ştiinţifică anuală de microbiologie agricolă, organizată de Centrul experimental de îngrăşăminte bacteriene al Ministerului Agriculturii. La sesiune au fost prezentate peste 60 de referate şi comunicări ştiinţifice privind rezultatele obţinute de diferite unităţi agricole socialiste prin folosirea îngrăşămintelor bacteriene, cercetări asupra mărimii eficacităţii îngrăşămintelor şi preparatelor bacteriene etc. Au fost prezenta-

te de asemenea comunicări privind folosirea diferitelor microorganisme în industria alimentară, textilă în vînzarea, în insolizarea porumbului etc. Din discuţiile în cadrul sesiunii a reieşit necesitatea unificării şi intensificării cercetărilor în domeniul microbiologiei agricole, lărgirea şi permanentizarea legăturilor dintre microbiologii din ţările lagărului socialist, aplicarea pe scară mai largă a preparatelor bacteriene indesebi pentru insolizarea lărajelor. (Agerpres)

Două gospodării de stat — două atitudini

De curînd treburile m-au purtat pe meleagurile regiunii Galaţi unde am cercetat felul cum se desfăşoară munca cultural-educativă în două gospodării de stat, unele aspecte ale grijii faţă de om, aspecte pe care doresc să le cunoaşteţi şi dumneavoastră.

Să pospim mai întii la gospodăria de stat Tigăneşti.

Iată, aici în faţă este biblioteca. Regret că nu putem intra deoarece tovarăşa bibliotecară Smaranda Grigore este plecată. Se mai întîmplă — veţi spune. Dar după cite am aflat de la muncitorii, vreme de un an de zile biblioteca a fost aproape tot timpul închisă. Astă-vară, pentru că tovarăşa Grigore fiind reparată la secţia Brăşăneşti n-avea cine da cărţi, iar mai înainte şi mai apoi fiindcă, aşa s-a împămîntenit aici obiceiul. Rău obicei! Ce părere aveţi? Şi acesta a atras după el un altul tot atît de rău — căci deşi fonduri erau prevăzute, de doi ani încoace la gospodăria de stat Tigăneşti nu s-a mai cumpărat vre ce carte. Cele 1.500 de volume — vor fi spunînd poate tovarăşii din comitetul de întreprindere — ajung praf la sta neclintite şi pline de praf. O parte din ele le putem vedea aici, în dreapta, la colţul roşu. Să intrăm!

Observ că sîntei încăpător impresionat de aspectul acestei încăperi numită „Colţ roşu”. Tot astfel m-am impresionat şi pe mine geamurile sparte ale acestui dulap cu cărţi, pe care praful se odihneşte în tîmna, plesle jocului de şah răsăvîşit pe masă, murecurile de figuri şi befele de chibrituri împrăştiate pe podea, aerul închis, frigul, şi în general toată dezordine care domneşte în această încăpere, unde, în orele de răgaz, muncitorii

din gospodărie ar trebui să-şi petreacă timpul în chip plăcut şi folositor. Dar să trecem mai departe, în clădirea alăturată, care la această oră de după-amiază ar trebui să freacă de glasurile tinerilor. Ar trebui. Dar iată ce găsim: O sală imensă, murdară, pustie, cu ferestre sparte, prin care suieră vîntul, cu o scenă din care n-a mai rămas decît scheletul... Acesta este clubul — dacă se mai poate numi astfel, — aici pînă mai ieri a servit drept magazie pentru cereale şi cartofi. Club se va putea numi atunci cînd comitetul de întreprindere va înţelege care este rolul clubului, în desfăşurarea activităţii culturale de masă, abia atunci, cînd în această sală, curată şi încălzită, tineretul din gospodărie va asculta conferinţe, va face repetiţii, va cînta, va dansa... Sprijinit de organizatorul de partid, comitetul de întreprindere împreună cu conducerea gospodăriei, trebuie să readucă acest lăcăş la menirea pe care o are, nu în decurs de săptămîni, cum se spune, ci mult mai repede.

Dar să pătrundem acum discret şi la cantină. Mă veţi urma însă cu băgare de seamă prin acest coridor obscur ca nu cumva să răsturnaţi la uşă căldările de gunoi, care pe mine m-au împinţinat foarte neprietenos. În dreapta se află sala de mese, rău întreţinută — fără foc, cu geamuri murdare, cu scaunele rupte — încă nici nu-şi vine să intri. De mîncat am văzut că se mîncă aici, în sfîrşit, unde se găseşte. Vă este desigur neplăcut că această sobă rău întreţinută pe care tovarăşa Maria Rusu spală vasele alături de cratiţa cu mîncare neacoperită. Vă sînt neplăcut desigur şi aceste feje de mese îngrozitor de murdare, acest ciob de farfuriu care serveşte drept solniţă şi însăşi vestmintele

Ca ora de practică

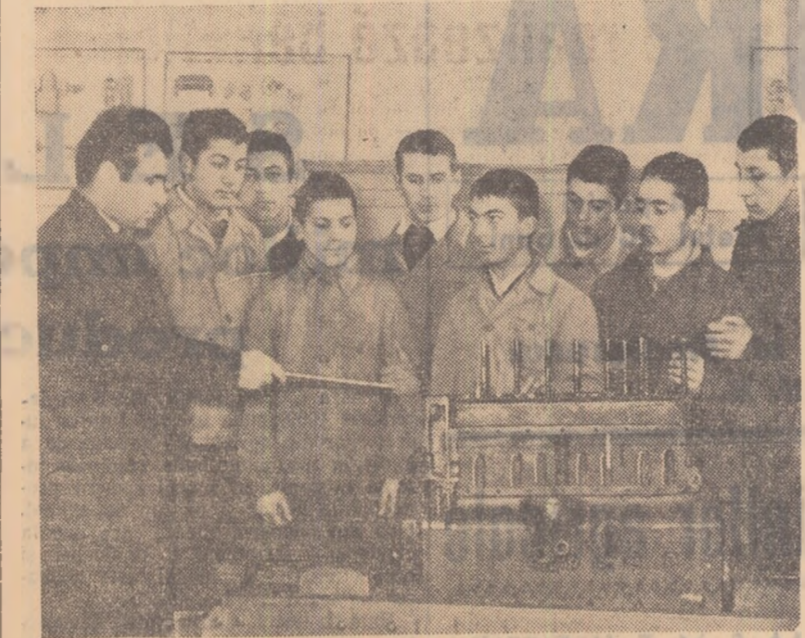

La şcoala profesională de mecanici agricoli din Roşiori de Vede, elevii primesc o bună pregătire profesională. În fotografie: tov. ing. Mihailu Alexandru, unul dintre profesori, explicînd în cadrul orei de practică cum se face demontarea mecanismului de distribuţie al unui motor de tractor.

Mihail Sadoveanu: „Neamul Şoimăreştilor”

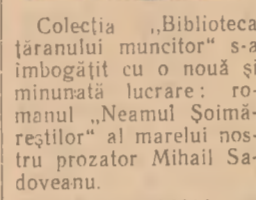

Colectia „Biblioteca ţăranului muncitor” s-a îmbogăţit cu o nouă şi minunată lucrare: romanul „Neamul Şoimăreştilor” al marelui nostru prozator Mihail Sadoveanu.

Scris în anul 1914, romanul înfăţişează istoria unor frîmîntate vremuri, de demult, cînd peste oameni, lînguri şi sate se abăteau pradănice hoarde de năvălitori, cînd boierii lacomi, gîlveitorii şi hapsinii lîngurau ruşinos pe galbeni domnia ţării, înrobînd-o duşmanilor.

De altfel unul din conflictele romanului, cel dominant, îl constituie lupta dintre ţăranii orheiilor oropsii şi boierul Stroe Orheiianu. Boier din tabăra Movileştilor, acesta co trופice cea mai mare parte din pămînturile războierilor, fără milă şi fără judecată. Cînd pentru puţin timp Movileşii revin la domnie, Stroe Orheiianu răzbuinător şi lacom încearcă să-i lăbăgească pe răzucii cerîndu-le să renunţe la pămîntul care le mai rămăsese, singurului drept de ţăranii liberi.

În frunte cu Tudor Şoimaru, căpitan de oaste al lui Tomaş Vodă, întreaga obşte porneşte la luptă împotriva lui Stroe Orheiianu.

Pentru buna gospodărire a satelor

Între sfaturile populare comunale, precum şi între circumstanţele electorale din comuna Crăstian, raionul Codlea, se desfăşoară o însufleţită întrecere pentru buna gospodărire a satelor. Rod al întrecerii îl constituie terminarea în acest an a 60 de noi cămine culturale, 27 de şcoli, 112 poduri şi podeţe, electrificarea a 10 sate şi alte lucrări de interes obşte.

Poşta redacţiei

Ne întîlnim din nou cu cititorii noştri în cadrul acestei rubrici. Ca o primă constatare: şi de astă dată am primit în exclusivitate poezii. De aceea, în răspunsurile de mai jos vom discuta din nou despre poezie, despre lucruri izbitive şi neizbitive, cu credinţa că cei ce ne-au scris vor reţine unele învăţăminte folositoare.

Tov. DRAGOSIN MARIA: Învăţătoare, comuna Vinţul de Jos. Este multă pasiune în preocuparea dvs. pentru poezie, după cum observăm. O confruntare cu vechile încercări ne arată că aţi realizat un progres. Poezia „Nănaşa colectivului” ni se pare un argument convingător în această privinţă. „Modifică” acel vers nereuşit „Din armonie în glas” şi finalul prea pretentios al ultimei strofe. În acest fel poezia ar beneficia de mai multe calităţi care ar face-o chiar publicabilă. Celelalte încercări poetice sînt surprinzător de slabe datorită unor imagini artificiale, de o scăzut nivel agitic şi a lipsei de grijă pentru formă (poezia „23 August”) şi din cauza unui idilism convenţional, lipsit de autenticitate şi a numeroase neglijenţe (poezia „La arie”).

După cum vedeţi încercările dvs. sînt foarte inegale. Continuaţi cu aceeaşi conştiinciozitate, urmărînd mai departe simplitatea, plasticitatea imaginii şi formei populare care va convine mai mult. Cu poeziile agitatorice, nu aţi avut succes şi pentru faptul că vă pierdeţi în lucruri abstracte, nesemnificative, lipsite de profunzime. Mai aşteptăm.

Tov. FLOREA TISTULEASA, gospodăria de stat Stolnic, regiunea Piteşti. Am primit de la dvs. o nouă încercare „Chemarea belşugului”. După cum vedem perseverenţi pe drumul poeziei. Nu faceţi rău. Sperăm însă că învăţaţi din slăbiciunile pe care vi le arătăm. Şi în această încercare remarcăm sensibilitate, cîteva imagini limpezi, frumoase. Să dăm şi exemple: „Rîvnitei comori de holde”, „Prinos mi le aduce anii”, „De ce faceţi însă greşeli gramaticale?”

În ansamblu poezia e stingă, şcolărească. Ultimele strofe ne arată preipeala cu care expediţia ideea de bază a poeziei. Izvorul bucuriei colectivului care au belşugul în casă trebuie să irup puternic în imagini calde, directe, emoţionante. De ce dumneata înlocuieşti această cerinţă cu sabloane ca: „Ne chiamă viaţa colectivului”, „Să ne întregăască leul”, „Să semene norocul şi belşugul”, „Să schimbe lumii felul”.

Deci mai multă strălucire, mai multă preocupare pentru zugrăvirea adevărată a sentimentelor omeneşti. Continuaţi să citiţi poezie clasică şi să munciţi pe fiecare vers.

Tov. ALEXANDRU HARJA: oraşul Vulcan, regiunea Hunedoara. Încercarea dvs. intitulată „Toamna” nu are din păcate nimic promiţător cu toate că e scrisă mai îngrijit ca alte asemenea producţii ce ne soseşte la redacţie. Lipsa ei esenţială e făcută din notaţii sărace, fără un sentiment dominant. Se înregistrează în cele trei strofe momentul venirii toamnei, afirmăm că: „Noaptea-i rouă şi răcoare”, că „Zilele se scurg într-ună”, „A sosit acum bruma”, „Frunzele se-ngăhbenesc”, „Şi pe noi ne părăsesc”. Şi o dată acestea spuse, poetul scoţete că a comunicat suficient pentru a ne emoţiona, pentru a ne transmite un mesaj poetic. Din păcate, toate aceste versuri care ne-au descris decurul obişnuit al toamnei, nu şi-au atins scopul, nu au pus în evidenţă o idee de seamă ci o descriere, în general, neinteresantă, banală.

FONDUL CENTRAL AL STATULUI

Peste 1.000 de tone produse valorificate prin cooperativă

Experienţa din anii trecuţi a demonstrat colectivităţilor din comuna Crăstian, raionul Codlea, că prin încheierea contractelor cu cooperativa, pentru a vinde cît mai mari cantităţi de produse agrozootehnice, obţin importante venituri. În acest an, gospodăria colectivă din Codlea a livrat statului pe baza contractelor încheiate: 80 tone griu, 135

tone orzoacă şi 700 tone cartofi. La rândul lor, membrii gospodăriei colective au contractat şi au livrat alte 150 de tone de cartofi, 9 tone de griu şi 7,5 tone de orzoacă.

În plus gospodăria a vîndut statului prin cooperativa la achiziţii încă 4,5 tone de griu, 30 tone de varză, 15 tone de morcovi, peste 20 tone de cartofi.

CONTRACTEAZA CU STATUL

Ţăranii muncitorilor din comuna Deleni, raionul Vaslui, s-au convins de superioritatea şi avantajele pe care le oferă contractarea produselor agricole şi zootehnice cu statul.

Asfel în ultima vreme au fost încheiate 60 contracte pentru predarea de vite mari, minzaţi şi porci. De asemenea, în satul Bulboacă au fost contractate pînă acum 100 kg lînă.

Ţăranii muncitorilor Helgiu N. Gh. Vasile, Mărguleţ Janu, Coţac A. Vasile, Tănase Nicolai, Alexa I. Andrei şi alţii.

Prin munca lor de zi cu zi s-au evidenţiat în mod deosebit şi achiziţii Ciocopa Ion şi Grigoraş Gh. Contractările continuă.

VICTOR VASILIU
corespondent

Trebuie grăbit ritmul preluărilor la porumbul contractat

În ultimele săptămîni, preluarea porumbului contractat a fost mult intensificată. În regiunea Timişoara, pînă la mijlocul lunii decembrie, porumbul fusese preluat în procent de peste 94 la sută, iar în regiunea Baia Mare peste 90 la sută. Bune rezultate s-au înregistrat şi în regiunile Bacău, Autonomă Maghiară şi Oradea care se apropie cu paşi mari de îndeplinirea contractelor încheiate.

În ultimele săptămîni, preluarea porumbului contractat a fost mult intensificată. În regiunea Timişoara, pînă la mijlocul lunii decembrie, porumbul fusese preluat în procent de peste 94 la sută, iar în regiunea Baia Mare peste 90 la sută. Bune rezultate s-au înregistrat şi în regiunile Bacău, Autonomă Maghiară şi Oradea care se apropie cu paşi mari de îndeplinirea contractelor încheiate.

Nu în toate regiunile însă lucrătorii cooperaţiei de consum şi ai bazelor de recepţie au muncit cu sîrguinţă în vederea realizării planurilor de preluare la porumbul contractat. În regiunile Iaşi şi Bucureşti, de exemplu, rezultatele sînt departe de posibilităţile existente. În regiunea Iaşi, unde procentul de preluare a porumbului a ajuns abia la 41,6 la sută, există cantităţi mari de porumb, necesarul preluărilor fiind asigurat. Atunci ce a lipsit unităţilor cooperaţiei de consum, încît nu au reuşit să realizeze preluări mai importante? La această întrebare, unii preşedinţi ai Uniunilor raionale ale cooperaţiei de consum cum sînt tov. Velicu (Tg. Frun-

mos), Pălimac (Vaslui), Marian Stelian (Hirlău) Ciobotaru (Huşi) recunosc deschis că acţiunea de preluări n-a fost pînă acum bine organizată, nu a fost desfăşurată o muncă susţinută de lămurire în masa ţăranilor muncitorilor contractanţi, spre a li se arăta marea însemnătate a îndeplinirii la timp a obligaţiilor contractuale.

Nu poate fi socotit mulţumitor nici procentul de preluare a porumbului de 60,5 la sută realizat în regiunea Bucureşti şi nici cel obţinut în regiunile Suceava şi Galaţi (respectiv 51 şi 58,7 la sută).

Este necesar ca în următoarele zile, unităţile cooperaţiei de consum să intensifice munca în vederea îndeplinirii integrale a contractelor încheiate cu statul pentru porumb. Ele au datoria să antreneze cît mai mulţi membri ai consiliilor săteşti şi ai activelor de sprijin în scopul organizării cît mai temeinice a acestei munci, astfel încît pînă la sfîrşitul anului să se obţină realizări cît mai importante.

ION DRINCU

Din activitatea filialei de vîntătoare a raionului Giurgiu

Filiala de vîntătoare a raionului Giurgiu desfăşoară o rodnică activitate. Bunăoară astă vară prin munca voluntară a vîntătorilor au fost colectate de la ariile de treier o cantitate de peste 7.000 kg. de gozuri, iar în diferite păduri o cantitate de peste 2.500 kg. fin necesar pentru hrana porîncilor, fazanilor şi în general a întregului vînat din zonele de reproducţie.

Demn de remarcat este faptul că vîntătorii din cadrul filialei raionului Giurgiu au adus o contribuţie de seamă la o serie de acţiuni de folos obşte. Ei au participat la muncă voluntară pe şantierul de hidroamelioraţii de la Arsache-Petroşani, unde au săpat peste 1.000 mc. de pămînt.

La toate aceste realizări de seamă dobîndite pînă acum o contribuţie remarcabilă au adus-o vîntătorii Stelea Bercescu, Anghel Guţari, Popa Crăciun, Marin Pălăgăci, Alexandru Bercescu, Constantin Prodan, Ion, Vlaicu, Dumitru Dima şi alţii.

TRAIAN BARBALATA
corespondent

Pe urmele materialelor publicate

Spre deosebire de anul trecut, în anul acesta în gospodăriile agricole colective şi de stat din regiunea Craiova, pregătirile pentru cazarea animalelor pe timpul iernii şi pentru insolizarea nutreţurilor au decurs în condiţii mult mai bune. Succese însemnate au obţinut unităţile agricole socialiste din raioanele Băleştii, Cujmir şi Gura Juiului. Lucrurile au mers însă slab în raioanele Baia de Aramă, Gîrlor, Amaradia, Oltu şi altele. Faptele acestea erau arătate în articolul intitulat „Sînt posibilităţi pentru a se asigura animalelor condiţii bune de iarnă” publicat în „Agricultura Nouă” nr. 576.

În răspunsul trimis redacţiei de secţiunea agricolă a Statului popular regional Craiova se arată că în urma măsurilor luate s-a reuşit să se de-

Mărturii ale noului

(Urmare din pag. 1-a)

Cu toată stăruinţa agitatorilor, vreo doi ani a stat deoparte. Pînă la urmă s-a scris. În muncă nu se distinge prin nimic deosebit. Îşi făcea conştiinţoasă treaba şi altă tot.

Intr-o zi, la orele trei luni după ce a fost primit în gospodărie, pe cînd se întorcea de la cîmp, Cucu a auzit intr-un pom de lîngă drum zgomot specific. A descoperit un roi de albine fugit din cine ştie ce prisac. Din care anume, peste puţin de aflat. Mulţi oameni din sat aveau stupi, gospodăria colectivă avea şi ea, chiar şi Cucu avea cîţiva. Se înţelege că ni meri nu i-ar fi răsit o vîntă dacă ar fi dus roiul acasă. El îl găseşte, al lui

era. Dar proaspătul colectivist, n-a dus roiul acasă. L-a cules în cet. cu răbdare şi l-a dus drept la prisaca gospodăriei colective într-un stup nou mîrosind a rîsînă.

Cred că şi acum se mai poate desluşi pe capacul stupului urarea simplă, dar plină de semnificaţii scrisă atunci cu un băţ miuit în păcură, de Cucu: „Dintr-un roi să avem o mie!”

Şi acest fapt mi-a rămas în notes pierdut printre sumedenie de fapte, cifre şi întîmplări.

Nu, nu o cu puţin să cuprinzi într-un articol sumedenie de fapte pe care viaţa nouă a satelor noastre ni le oferă darnic la fiecare pas!

L. C.

renţă ulmitoare între ceea ce am văzut la Tigăneşti, şi ceea ce aflăm aici! Curăţenia, atenţia cu care se pregăteşte şi se serveşte mîncarea, dovedesc grija cu care sînt aici înconjuraţi muncitorii. Dar această cochetă cantină, ale cărei perdele şi poarte de mese sclipesc de curăţenie, nu fele oare rivaliza cu orice cantină din Capitală?

Călătoria noastră se sfîrşeşte aici. Impresie însă le vom purta încă multă vreme cu noi. Bine ar fi dacă tovarăşii din comitetul de întreprindere al gospodăriei agricole de stat Tigăneşti ar vizita şi ei măcar în fugă gospodăria de stat Ivesti. Cine ştie, poate îi va impresiona aşa cum ne-a impresionat pe noi şi în ei se va trezi dorinţa de a o imita.

MARIANA NICOLAU

CORUL DIN SASCIORI



Căminul cultural din comuna Săsciori, regiunea Hunedoara, desfăşoară o rodnică activitate. În fotografie: Corul căminului cultural pe scena Casei Universitarilor din Cluj.

năsească planul de insolozări în gospodăriile agricole colective. În gospodăriile agricole de stat însă situaţia este nesatisfăcătoare. De asemenea, în răspuns se mai arată că în urma întreprinderii unui însemnat număr de grajduri, saivane, maternităţi, colete, se va asigura adăpostirea corespunzătoare a întregului efectiv de animale şi păsări din unităţile agricole socialiste din regiune.

În „Agricultura Nouă” nr. 579, în articolul intitulat „Mai multă grijă bune desfăşurări a însămintărilor artificiale” se arată că în unele raioane din regiunea Cluj acest eficace mijloc — însămintarea artificială a ovinelor — care duce la ameliorarea rapidă a raselor de ovine cu lînă grosieră în oi cu lînă fină şi semfină, nu se bucură de atenţia cuvenită. Ca exemple negative erau citate raioanele Beclean, Sărmas, Cluj şi Aiud.

Răspunzînd redacţiei, secţiia agricolă a Statului popular al regiunii Cluj arată că cele sesizate sînt juste şi că s-au luat măsurile cuvenite pentru remedierea lipsurilor. De asemenea, se anunţă că au fost sancţionate prin retrogradare toţi cei care nu şi-au îndeplinit la timp sarcinile ce le reveneau.

Anunţ

Abonaţi-vă la revista „APICULTURA”, revistă lunară de ştiinţă şi practică agricolă — organ al Ministerului Agriculturii şi al Asociaţiei Crescătorilor de A'bine din R.P.R.

Abonamentul costă lei 30 anual pentru 12 numere şi se poate face la filialele A.C.A. din R.P.R. sau oficiile poştale locale.

Creșterea vacilor poate lua o mare dezvoltare

Zicala: „Omul cât trăiește are de învățat”, se potrivește și colectivităților din comuna Călugăreni, raionul Vidra, regiunea București, acum la capătul unui an de muncă, cînd ei au de analizat nu numai activitatea din anul care se apropie de sfîrșit, ci și ceea ce au de făcut în anul care vine, se desprind bine pe lângă succesele obținute și învățămintele de care trebuie să se țină seama pentru ca gospodăria colectivă să se poată întări și dezvolta, pentru ca veniturile colectivistilor să fie cât mai mari.

Ca succese înregistrate în gospodăria colectivă „21 Decembrie” din comuna Călugăreni, pot fi socotite recoltele bune la hectar: 1.700 kg grâu, 1.700 kg ovăz, 1.550 kg floarea-soarelui, precum și producțiile de lapte. În medie s-a obținut pe cap de vacă peste 2.300 litri și cite 45 litri pe cap de oaie. Sectorul zootehnic (13 vaci de lapte, 9 scroafe și 193 oi mulgătoare) a adus un venit de aproape 90.000 lei, ceea ce înseamnă aproape 45 la sută din veniturile bănești realizate de gospodărie în anul acesta. Cifrele demonstrează în mod convingător că animalele de producție pot aduce gospodăriei colective însemnate venituri. Aceste venituri însă, nu sînt și nu pot fi întîmplătoare. Colectivii din Călugăreni au înțeles că nu este de ajuns să aibă încarcătura de animale rută la sută de ha teren arabil — ca acestea să fie de rasă, sănătoase și bine întreținute, ci este nevoie și de furaje industriale și

și în primul rînd de porumb siloz. — Noi, spunea tov. Gavril Grozescu, vice președintele gospodăriei, ne-am convins de însemnătatea porumbului siloz. Acest nutreț recoltat în faza de coacere laptească și insolat în bune condiții a asigurat animalelor mai mari cantități de unități nutritive. Așa se explică de ce gospodăria noastră colectivă a obținut pînă acum peste 2.300 litri lapte pe cap de vacă furajată.

Porind de la învățămintele din acest an colectivității din Călugăreni planuiesc ca în 1966 ferma de vaci să ajungă la 37 capete. În acest scop, ei au oprit din prăsilă 14 vitele dintre care 4 sînt de pe acum gestante. Gospodăria își propune să mai cumpere încă 10 vaci de lapte, mai ales că prin înscrierea de noi membri, suprafața arabilă a crescut la 219 ha.

Grija colectivităților din Călugăreni pentru dezvoltarea creșterii animalelor are obstacole nu se rezumă numai la mărirea numărului de animale. În aceeași măsură ei s-au interesat și de asigurarea unei baze furajere corespunzătoare. Astfel, au fost insolate cantitatea de 20 vagoane de porumb și asigurate cantități însemnate de concentrate: țărîțe, urciale de porumb, orz și mazăre, precum și finuri de calitate — lucernă, borceaș, etc. În afară de aceasta un accent deosebit s-a

Prin justa folosire a fondului funciar se realizează beneficii

Gospodăria agricolă de stat Corcova avea nu de mult, mari suprafețe de teren arabil, care cultivate cu cereale nu aveau rezultate corespunzătoare. În ultimii ani s-au luat măsuri de folosire justă a terenului.

Astfel s-a analizat rentabilitatea terenurilor de la Menți care în parte era pășune și arabil slab productiv. În 1956 s-au început lucrările de amenajare a 60 de ha de vie. Pe coastele mai abrupte s-au făcut terasări, iar pentru scurgerea apelor s-au executat canale de drenare și bazine de captare a apelor. Cu cit era panta mai mare cu atît s-a făcut taluzul mai înalt și terasa mai îngustă. În orice caz pe fiecare terasă s-au plantat cite 1-2 rînduri de vițe. Pentru a nu fi erodate taluzele s-au înierbat. Mai mult de 10 la sută din plantația s-a executat pe terase.

În anii 1957 și 1958 s-au plantat vițe peste 150 de ha la Zeguzani și Florești care în acest an au fost ardate la Baia de Aramă.

Tot în vederea justei folosiri a fondului funciar în acest an la Lupșa și Jirou s-a început să se are sau să se desfunde 100 de ha pentru a se planta pomi. Din această plantație se vor iriga 40 de ha, actualmente lucrările de irigație s-au terminat pentru 10 ha. Aici a hotărît consiliul gospodăriei să creeze o colecție model de pomi.

Dacă înainte vreme, moșierii puneau să se planteze în noile livezi în special prunul, astăzi s-a schimbat raportul de specii din livezile noi create: merii ocupă 45 la sută, peri — 30 la sută și prunii — 25 la sută.

În scurt timp, gospodăria va realiza ca încă peste 300 de ha să fie plantate cu vii și 350 de ha cu livezi. Această stăruitoare preocupare, ce o are consiliul gospodăriei pentru buna folosire a terenurilor slab productive și transformarea lor în adevărate terenuri roditoare, va aduce noi beneficii gospodăriei.

Intr-adevăr, analizând și în general pe aceste terenuri se obțineau producții mici de fin, masă verde pășunabilă, fin lucernă și cereale boabe la un preț de cost oarecum ridicat din cauza unor lucrări suplimentare și producțiilor scăzute se poate afirma că beneficiul pe unitatea de suprafață s-a mărit de cîteva ori. Intr-adevăr dacă s-ar evalua producția realizată ca mar-

INGRIJITOARE HARNICĂ



Membrii gospodăriei agricole colective din Otopeni, au dezvoltat mult în ultima vreme și creșterea păsărilor. În fotografie: îngrijitoarea Păun Paulina dînd rația de dimineață celor 450 de găini din rasa Rodhe-Island de care răspunde.

CULTURI LEGUMICOLE FORȚATE ÎN RASADNIȚE



Cultura legumelor forțate în răsadnițe constituie una din preocupările importante acum în timpul iernii pentru colectivități din comuna Păulești — regiunea Baia Mare. Președinta gospodăriei colective, tov. MARIA ZIDARU, Erou al Muncii Socialiste, se interesează îndeaproape de mesul acestor lucrări.

Măresc fondul de bază

În acest an, colectivității din comuna Guești, raionul Huși, și-au mărit efectivul de animale prin procurarea a încă 400 oi și 58 de bovine din care 20 de vaci de lapte. În prezent sectorul zootehnic al gospodăriei numără 800 de oi, 145 de bovine din care 40 de vaci și alte animale.

Continuă dezvoltarea a sectorului zootehnic a dus la creșterea fondului de bază al gospodăriei, care la sfîrșitul anului va depăși suma de 30.000 lei.

Totodată s-au creat condiții optime pentru adăpostirea animalelor construindu-se un grajd pentru 50 de vaci și un grajd pentru 30 cai. De asemenea, colectivității de aici au mai construit o remiză pentru unele agricole ce se întinde pe o suprafață de 400 mp precum și un garaj, pentru cele 3 autocamioane ale colectivelor, la care au folosit numai materiale din reșeturse locale și mina de lucru din gospodărie.

AUREL CUVILEI
correspondent

Producții mari la sfecla de zahăr

34.000 kg. sfeclă de zahăr la hectar a obținut în acest an gospodăria colectivă din comuna Tecea Mare, raionul Jimbolia.

Aplicarea unui complex de măsuri agrotehnice a dus la această cantitate de producție în condiții deosebite. La propunerea ing. agronom Ardeleanu Aurel, colectivității au hotărît să lucreze într-un mod deosebit 2 ha, cultivarea cu sfeclă de zahăr.

La începutul anului au fost executate lucrări care au dus la obținerea unor producții record (peste 92.000 kg. la ha.). Terenul arat din toamnă și lăsat în brazdă crudă, a fost lucrat în primăvară cu cultivatorul, în scopul menținerii apei în sol, distrugerii buruienilor și creării unui bun pat germinativ. Însămînțarea s-a făcut imediat ce condițiile atmosferice au permis efectuarea acestei lucrări. S-a dat cite 24 kg. sîmînță la ha., la o distanță de 36 cm între rînduri. Pentru a mări rîndurile în vederea executării prașile orbe, o dată cu sîmînța de sfeclă s-a însămînțat și cite 5 kg. sîmînță de cîneapă, care, după cum se știe, răsare mai repede.

La apariția rîndurilor marcate s-a executat prașia orbă, iar odată cu apariția frunzelor adevărate s-a executat buchetatul și rîritul la 18-20 cm. În afară de prașia orbă, în timpul vegetației s-au mai executat trei prașile. Scopul lor este bine cunoscut: mobilizarea solului, distrugerea buruienilor etc.

Terenul a fost îngrășat suplimentar în două rînduri — odată cu prilejul aplicării celei de a două pra-

Pentru tot mai mult ulei 2.218 kg semințe de floarea-soarelui la ha

În anul 1958, colectivității din Sîntana, regiunea Oradea, au cultivat cu floarea-soarelui numai 6 ha. Producția realizată a fost de 1.617 kg. semințe la ha.

Studiind experiența făcută de tovarășul Gheorghiu Dej la ședința plenară a C.C. al P.M.R. din 26-28 noiembrie 1958, unde se arăta, printre altele, necesitatea asigurării consumului din ce în ce mai mare de ulei comestibil din producțiile agricole, urmate de prașile manuale pe rînd. O dată cu prașia extinderea suprafeței pentru floarea soarelui și au luat măsuri pentru aplicarea pe scară mai largă a regulilor agrotehnice. Astfel, în planul de producție pe acest an, ei au prevăzut 55 de ha pentru a fi însămînțate cu floarea-soarelui, adică de 9 ori mai mult decît în 1958. De asemenea, cunoscind, din experiența anilor trecuți că o producție bună de floarea-soarelui se poate obține numai dacă este cultivată într-un teren bine pregătit, colectivității au ales locul după grîu, făcînd ardură de vară la 18-20 cm, iar în toamnă ardură adîncă la 29-30 cm.

Pe la sfîrșitul celei de

la treia decadă a lunii februarie, colectivității au grăpat terenul, cu grapa cu colți trasă de cai, după care, între 26-28 februarie — au și însămînțat întreaga suprafață. Însămînțarea s-a făcut cu mașinile, în rînduri drepte la 70 cm între rînduri. Sîmînța joasă a fost din varietatea soiului Vauk. Imediat după însămînțare s-a grăpat din nou.

Lucrările de întreținere s-au executat în timpul cerului 3 prașile cu prașitoarea, urmate de prașile manuale pe rînd. O dată cu prașia a doua, s-a executat rîritul, lăsîndu-se cite o plantă la 40 de cm. S-a asigurat astfel o densitate de 34.000—35.000 de plante la ha.

Însămînțată de timpuriu, într-un teren bine pregătit, și întreținută așa cum am arătat, floarea-soarelui a crescut și s-a dezvoltat uiguros. Pentru ca polenizarea să se facă bine, colectivității au dus, în timpul înfloririi, cele 94 de familii de albine, în apropierea lanului.

Recoltatul s-a făcut manual între 28-31 august. Producția medie obținută a fost de 2.218 kg la ha. Obținînd o asemenea producție,

In Trustul regional Gostat Craiova

Măsuri organizatorice menite să pună în valoare noi rezerve de economii și sporire a producției

Cele 40 de gospodării agricole de stat din regiunea Craiova au început anul 1959 cu 108.717 ha de teren. Din acestea doar 76.987 de ha erau teren arabil. În cursul anului suprafața totală a crescut cu 32 la sută, iar cea arabilă cu 37 la sută. Fondul funciar al unor gospodării aproape s-a dublat. G.A.S. Piscul Sadovei, de pildă, stăpînește astăzi peste 3.000 de ha de teren arabil față de numai 1.616 ha cît avea la începutul anului. Pînă în primăvară suprafața arabilă a gospodăriei urmează să mă crească cu încă 23 la sută față de cea care există cu 11 luni în urmă.

Deși Trustul regional Gostat s-a preocupat în permanență de comasarea și buna repartizare între gospodării a terenului primit, nu s-a putut ajunge totuși la o situație care să mulțumească pe deplin. Cele peste 104.000 de ha de teren pe care-l aveau gospodăriile la 1 decembrie, erau împărțite în 403 trupuri. Reveneau, asadar, în medie 234 de ha de trup și 10 trupuri de gospodărie. Aceasta nu-i o situație satisfăcătoare. Și trebuie spus că în spatele cifrelor medii stau situații care-s și mai puțin bune. Ast-

fel, G.A.S. Cornești are 4.900 de ha în peste 50 de trupuri. În această unitate ca și în gospodăria agricolă de stat Iancu Jianu revin în medie sub o sută de hectare de trup. Unele trupuri sînt în realitate simple parcele, întrucît măsoară mai puțin de 10 ha. Dacă adăugăm la aceasta faptul că distanța dintre trupurile extreme ale unor gospodării depășește 80 de Km, avem imaginea dificultăților pe care le implică organizarea producției în astfel de unități.

De precizat însă că dificultăți în conducerea muncii și a producției au avut și unele gospodării care cîntărețeau o situație mai bună în privința organizării teritoriului. Între acestea se numără și G.A.S. Halinga care are trupuri medii de peste 200 de ha și o rază de acțiune nu prea mare. Între cele 19 trupuri ale acestei gospodării există diferențe de suprafață care ajung pînă la 900 de ha. Decî alături de trupuri întinse pe care pot lucra mai multe tractoare și chiar mai multe brigăzi de tractoare, pe tot ciclul de producție, există și parcele mici. Dar dificultatea cea mai serioasă în organizarea producției a constat în faptul că unele trupuri nu erau pe cale de acces ale gospodăriei, îngreunînd sau chiar făcînd imposibil controlul și deplasarea mașinilor.

Faptele expuse aici au făcut și mai fac încă obiectul analizei Trustului. Împreună cu organele locale de partid, și de stat împreună cu gospodăriile interesate, Trustul studiază modalitățile înlăturării cauzelor ce împiedică buna organizare a producției în unele unități. Pornind de la faptul că gospodăriile agricole de stat Segarcea, Redea, Cetate etc., care-si au terenul comasat în trupuri puține și mari a propozat de centrul administrativ al unităților și pe cîi de acces bune obțin rezultate cu mult superioare unităților cu teren fărâmițat, dispersat pe o rază de zeci de km. Trustul a luat hotărîrea ca prin dezarzondare să înființeze încă nouă sau zece gospodării noi.

Astfel, cu terenurile periferice ale gospodăriilor agricole de stat Timna, Rogova și Halinga aflate toate în comuna Prunior și în jurul ei se va face o nouă gospodărie în această localitate. Noua gospodărie își va avea sediul la cîțiva pași de gară în clădirile unei foste brigăzi. Apropierea de gară a gospodăriei va fiellni, între altele aprovizionarea cu îngrășăminte.

Faptele expuse aici au făcut și mai fac încă obiectul analizei Trustului. Împreună cu organele locale de partid, și de stat împreună cu gospodăriile interesate, Trustul studiază modalitățile înlăturării cauzelor ce împiedică buna organizare a producției în unele unități. Pornind de la faptul că gospodăriile agricole de stat Segarcea, Redea, Cetate etc., care-si au terenul comasat în trupuri puține și mari a propozat de centrul administrativ al unităților și pe cîi de acces bune obțin rezultate cu mult superioare unităților cu teren fărâmițat, dispersat pe o rază de zeci de km. Trustul a luat hotărîrea ca prin dezarzondare să înființeze încă nouă sau zece gospodării noi.

Astfel, cu terenurile periferice ale gospodăriilor agricole de stat Timna, Rogova și Halinga aflate toate în comuna Prunior și în jurul ei se va face o nouă gospodărie în această localitate. Noua gospodărie își va avea sediul la cîțiva pași de gară în clădirile unei foste brigăzi. Apropierea de gară a gospodăriei va fiellni, între altele aprovizionarea cu îngrășăminte.

Si-au primit răsplata muncii

La împărțirea definiivă a produselor pe acest an membrii gospodăriei agricole colective „Secera și Ciocanul” din comuna N. Fleva, raionul R. Sărat, regiunea Ploiești, au primit pentru fiecare zi-muncă cite 3.250 kg grîu, 13 kg porumb, 0,330 kg orz, 0,500 kg floarea-soarelui, 0,137 kg fa soie, 0,260 kg zahăr, 0,023 kg brînză, 1,200 kg diferite zarzavaturi și cite 10 lei. Cantități mari de produse a dus, de exemplu, colectivitatul Anghel Croitoru: 6.838 kg porumb, 1.709 kg grîu, 173 kg orz, 263 kg floarea-soarelui, 72 kg fasole, 136 kg zahăr, 12 kg brînză, 631 kg diferite legume și zarzavaturi și 5.260 de lei. — aceasta pentru cele 526 zile efectuate împreună cu familia sa.

Roadele muncii BRIGAZILOR PERMANENTE

În primăvara acestui an, 20 de tractoriști de la S.M.T. Inotești, regiunea Ploiești, și-au exprimat dorința de a se înscrie și participa la concursul de „cel mai bun tractorist”. Aveau create condiții dintre cele mai bune: utilaj bine pus la punct, teren unde-si desfășura activitatea — berechet. O dată întrați în concurs participanții nu au prețuit nimic pentru ca să obțină rezultate bune. Care-i situația acum la sfîrșitul anului? Cîci dinde cei înscriși la concurs și anume Dăncescu Gh., Nedelcu V., Alexandru D. Ion, Dinu Gh. Alexandru și Gulle Gheorghiu au realizat în acest an între 1.101-45 de hantri, fără reparații, fiecare un el economisind piese de schimb și carburanți între 23.000—33.937 lei. Rezultate bune au obținut și ceilalți tractoriști înscriși în concurs.

Ca urmare a frumoaselor succese obținute de tractoriști, planul de producție se stațione a fost îndeplinit și depășit în fiecare campanie. Pe întreg anul, față de 27.697 hantri planificați, s-au realizat 35.988 hantri. Costul unui hantru de lucrări a fost redus de la 136 la 82,19 lei, economiile ridicîndu-se la suma de 844.260 lei. Aceste succese se datoresc în mare parte permanentizării la locul lor de producție a majorității brigăzilor de tractoare.

Intr-adevăr, din cele 6 brigăzi, 6 sînt permanentizate și lucrează în gospodăriile colective și întovărășirile din comunele Baba Ana, Conduratu, Mizil, Săhăteni, Cîreșanu și Urleți.

O analiză mai adîncă ne arată că încercările pe tractor fizic la S.M.T. Inotești este destul de mare, revenind în medie la aproape 250 ha. Acest lucru dovedește că conducerea stațiunii a chibzuit bine cînd a hotărît să permanentizeze cît mai multe brigăzi la locul de producție. Altfel, cu greu s-ar fi putut face față cerințelor mereu crescînde ale unităților agricole cooperatiste.

Despre felul cum și-au desfășurat munca brigăzile permanente de aici să ne oprim la brigada a VI-a condusă de tov. Dinu Gr. Ion care lucrează în comuna Mizil, deservind o gospodărie colectivă și 2 întovărășiri. „Prin permanentizare — imi spunea tov. Dinu Gr. Ion — noi am avut posibilitatea ca să executăm orice lucrare în întregime și la timp. Împreună cu tov. președinte Nicolae Fințescu și vicepreședinte Moise Constantin, cu care țin o strînsă legătură, am putut stabili, de pildă, momentul optim pentru recoltarea păioaselor, trecînd apoi cu toate forțele la executarea lor. Totodată noi am putut realiza un volum complex de lucrări mecanizate. Atunci cînd condițiile specifice o cereau, noi am executat lucrări de cultivare, discuit, grăpat, etc., iar cînd porumbul trebuia prășit, noi fiind acolo, în gospodărie, nu am întîrziat nici măcar o zi sau un ceas cu începerea prașilei. Deosebit de aceasta noi am mai executat mecanizat și alte lucrări ca: desfundări, desteleniri, locat furaje, transporturi etc.”

Pe de altă parte fiind la curent cu planul de muncă al gospodăriei, tractoriștii au organizat lucrul în 2 schimburi la cite 3-4 tractoare din brigadă. Ziua semăna sau treiera, iar noaptea arau. Toate acestea au avut ca rezultat executarea unui volum mare de lucrări. Planul anual al brigăzii de 2224 hantri a fost depășit cu 56 de procente, realizîndu-se 3596 hantri. Îngrîjind bine utilajele din dotare, mecanizatorii au prelungit mult durata de funcționare a tractoarelor între două reparații. Tractoristul Gheorghiu Ion, de pildă, doar cu un singur rînd de segmenti a realizat cu M.T.Z.-ul pe care-l conduce 775 de hantri, iar Gulle Gheorghie, schimbînd doar citeva filtre de motorină și curele de ventilator a realizat peste 1.100 de hantri. În acest fel economiile de piese se ridică la brigada a VI-a la peste 54.000 lei.

În perioada actuală mecanizatorii din brigada a VI-a au adus în stațiune permanente, de altfel, numai acele tractoare care necesită reparații generale și capitale; restul tractoarelor se repară la brigada, împreună cu plugurile, cisterna mobilă, grapele, vagonul dormitor etc.

Gar de pe urma permanentizării brigăzilor au avut mult de cîștigat și colectivității și întovărășirile. În urma lucrărilor de bună calitate făcute de mecanizatori, aceștia au obținut recolte bogate. Gospodăria colectivă „Unirea” din Mizil, bunăoară, a obținut în acest an cite 1835 kg. grîu, 2.200 kg. orz, 3.000 kg. porumb boabe, 1850 kg. floarea-soarelui în medie la ha.

În lumina noilor sarcini sporite puse în fața mecanizatorilor de către reședința Ploiești largită la C.C. al P.M.R., conducerea stațiunii a luat de pe acum o serie de măsuri. În acest scop, în prezent se lucrează la elaborarea planului de producție a S.M.T.-ului și a unităților agricole cooperatiste deservite. Paralel, se încheie și contractele de lucrări pentru anul viitor. Pentru ca în 1960 să se obțină rezultate și mai îmbucurătoare în exploatarea mașinilor, s-au luat măsuri cu privire la extinderea volumului lucrărilor mecanizate și aceasta îndeosebi pe soama înzestrării stațiunii cu noi tractoare și mașini cit și permanentizarea tuturor brigăzilor. Acest fapt va permite ca mecanizatorii să facă lucrările agricole într-un timp și mai scurt în cadrul epocilor optime și simultan în majoritatea unităților agricole cooperatiste din raza de activitate a stațiunii.

Grajdul gospodăriei colective



Printr-o bună îngrijire și furajare a vacilor, colectivității din Palazu Mare, regiunea Constanța, au reușit să obțină o producție de peste 2.750 litri de lapte pe cap de vacă furajată. În fotografie: aspect din interiorul grajdului.

În sîrșit o problemă care trebuie rezolvată de Trust este aceea a transportului. Nu mă refer la dotarea unor unități cu mijloace de transport care desigur că se va face automat de îndată ce vor fi primite autocamioane și rutiere. Este vorba de faptul că unele gospodării nu înființate ca Ocolna și Gogoși sînt situate departe de gară dar pe malul Dunării. Tot pe malul Dunării sau în imediata apropiere a fluviului se află și numeroase gospodării agricole de stat mai vechi care, de asemenea, sînt departe de gară. Aprovizionarea acestor gospodării cu materiale și mașini, precum și valorificarea multor produse agricole continuă să se facă pe calea ferată. Folosindu-se trenul transportul de la și pînă la gări mijloacele auto și hipo. Transportul s-ar efectua cu mai puține cheltuieli și mult mai lesne pe apă, în vase cu tonaj mic. Un vas de acesta ar putea deservi mai multe gospodării. Eventual ar putea deservi nu numai gospodării de stat ci și unități agricole cooperatiste precum și unități de altă natură. Cu siguranță că dacă s-ar depune interes în această privință întocmindu-se grafice de transport și organizîndu-se o bună cooperare între diferite întreprinderi, transportul pe apă ar putea înlocui pe cel efectuat cu trenul punîndu-se astfel în valoare o serioasă rezervă de economii.

Măsura luată de Trustul Gostat Craiova în legătură cu dezarzondarea unor gospodării pe apă ar putea înlocui pe cel efectuat cu trenul punîndu-se astfel în valoare o serioasă rezervă de economii.

M. CALIANU

Agricultura sovietică înflorește continuu

În ziua de 22 decembrie, la plenara C.C. al P.C.U.S. Dmitri Poleanski, președintele Consiliului de Miniștri al R.S.F.S.R. a prezentat un raport cu privire la situația Agriculturii R.S.F.S.R.

În raportul său, el a arătat că în ciuda condițiilor climatice neprietnice din anul acesta, recolta globală de cereale a fost de 4,2 miliarde puduri (un pud — circa 18 kg). Aceasta înseamnă că a fost depășită cu 1360 milioane puduri, producția medie anuală din ultimii 5 ani dinaintea începerii valorificării pământurilor. Poleanski a arătat că în anii următori vor fi obținute și mai mari cantități de produse datorită faptului că vor mai fi valorificate și alte milioane de hectare și faptul că prin aplicarea unei agrotehnici înaintate, producția la hectar va fi mărită considerabil.

În primele 11 luni din anul acesta, producția de carne a sporit cu peste 30 la sută față de anul trecut, iar cea de lapte cu 13 la sută.

În 1959, statul sovietic a trimis în colhozurile și sovhozurile din R.S.F.S.R.

73.000 tractoare, 33.000 combine și alte numeroase mașini. La plenara C.C. al P.C.U.S. a luat cuvântul și Nikolai Podgorni, prim secretar al C.C. al P.C. din Ucraina. El a arătat că oamenii muncii din R.S.S. Ucraineană au hotărât să îndeplinească planul septenal în 5 ani în industrie, iar în agricultură în 5 ani.

Nikolai Belev, prim secretar al C.C. al P.C. din Kazahstan a declarat de asemenea, că în R.S.S. Kazahă au fost valorificate până acum 23 milioane ha. Datorită acestui fapt, s-a dat posibilitatea ca în anul acesta, Kazahstanul să obțină 1.148 milioane puduri de cereale. Conform planului septenal, Kazahstanul va produce anual peste 15 miliarde puduri de cereale.

Successes remarcabile au anunțat și Kiril Mazurov, prim secretar al C.C. al P.C. al R.S.S. Bielorusie, Sarov Radsov, prim secretar al C.C. al P.C. din Uzbekistan, și alții. De asemenea, el a raportat C.C. al P.C.U.S. că oamenii sovietici vor munci cu avânt pentru a obține noi și noi succese în munca de construire a comunismului. Demn de remarcă în această privință este angajamentul luat de oamenii

muncii din Uzbekistan, care în 1960 vor stringe 3.170.000 tone bumbac brut (față de 3.150.000 în 1959) și vor iriga, până în 1965, încă 600.000 ha. În afară de acestea, va fi reconstituit rețeaua de irigație pe o suprafață de peste 1.200.000 ha. Începând din anul 1960, în R.S.S. Uzbek se vor stringe două recolte pe an de pe suprafețele principale de terenuri irigate cultivate cu porumb, sorg compact, legume timpurii și cartofi.

În 1960, numărul de vaci va atinge nivelul prevăzut pentru 1965.

Cifrele date de cei care au luat cuvântul în plenara C.C. al P.C.U.S. constituie o nouă mărturie a succeselor obținute de poporul sovietic. Ele arată, în același timp, perspective mărețe ale poporului fratelui din răsărit, constituind o dovadă a superiorității societății socialiste față de cea capitalistă.

În timp ce fiecare om al muncii din țările capitaliste se întreabă, cu îngrijorare, ce va face mine, când s-ar putea să rămână fără lucru, oamenii sovietici — și alături de ei toate popoarele din țările socialiste — fac planuri mărețe de viitor, își construiesc an de an o viață tot mai bună.

După conferința occidentală la nivel înalt

Între 19 și 21 decembrie a avut loc la Paris conferința occidentală la nivel înalt, la care au luat parte conducătorii celor patru puteri apusene — președintele De Gaulle, președintele Eisenhower, primul ministru Macmillan și cancelarul Adenauer. În comunicatul comun dat publicității se precizează că cei patru participanți la conferință „au căzut de acord asupra interesului pe care îl prezintă convocarea unei conferințe cvadripartite cu președintele Consiliului de Miniștri al Uniunii Sovietice”. Președintele Eisenhower, cancelarul De Gaulle și primul ministru Macmillan au adresat lui N. S. Hrușciov, seful guvernului sovietic, scrisori prin care-i propun ca această reuniune să aibă loc la 27 aprilie 1960 la Paris.

După cum se știe, propunerea de a se organiza o conferință la nivel înalt între Est și Vest, în vederea discutării și reglementării pe ea peșnică a problemelor internaționale litigioase, aparține Uniunii Sovietice. Răspunzând voinei de pace a popoarelor U.R.S.S. a lui de mult inițiativa convocării unei astfel de conferințe și împreună cu celelalte țări socialiste a luptat neobosit pentru înfaptuirea ei. Forțele ostile păcii au căutat pe toate căile să împiedice o întâlnire la cel mai înalt nivel sau măcar s-o amine cât mai mult. În zilele noastre însă, dorința de pace a maselor largi populare de pretutindeni a devenit atât de puternică, ideea tratativelor între Est și Vest a căpătat o atitudine largă răspândită încât nimeni nu le mai poate ignora. Faptul acesta s-a văzut și din desfășurarea conferinței de la Paris. Acordul cu privire la convocarea conferinței la nivel înalt între Est-Vest este rezultatul cel mai important al discuțiilor care au avut loc între conducătorii celor patru puteri occidentale. El dovedește că însemnarea atmosferei internaționale care a început după înfrângerea care a avut loc în America, la Camp David, între conducătorii U.R.S.S. și S.U.A. nu poate fi împiedicată.

Din păcate, în cadrul sesiunii de la Paris s-au manifestat și tendințele care caracterizează curentul războinic. În săși faptul că această conferință a avut loc între două părți ale unei sesiuni a Consiliului Pactului Atlanticului, ale cărui căpetenii s-au pronunțat pentru continuarea cursei înarmărilor, este o dovadă în această privință. Nici încercarea pe care o fac unii de a da un anumit conținut apriorilor tratative dintre Est și Vest nu este menită să slujească păcii și colaborării între popoare. În comunicatul publicat la Paris se menționează că în problema Berlinului puterile occidentale își mențin vechile poziții. Cu alte cuvinte, Occidentul caută și de astăzi să prelungească situația înfrângătoare în care se află Berlinul Occidental. Adenauer, cancelarul vest-german, care tot timpul s-a străduiește

impunând conferințele de la Paris o orientare ostilă destinderii internaționale, a cerut ca puterile occidentale să renunțe chiar la propriile lor puncte de vedere pe care le-au avut la sfârșitul conferinței de la Geneva a miniștrilor de externe. El a insistat ca să se revină la vechi și neizbutită ideea de a se liniului cu problema întregii Germanii și cu cea a dezarmării, adică problemele să fie așezate înaintea încă și nu potă fi rezolvate nicuna. După cum relatează ziarul, cancelarul vest-german nu a izbutit să convingă pe toți ceilalți participanți la Conferința de la Paris ca să susțină în întregime pozițiile lui.

Cum era de așteptat, în cadrul sesiunii de la Paris a conducătorilor celor patru puteri din apus au răbunțit cu putere o serie de divergențe mai vechi și mai noi care există între puterile occidentale și care au zguduit și prima parte a sesiunii Consiliului blocului Nord-Atlantic. Între aceste contradicții se află, de pildă, neînțelegerile cu privire la rolul Franței în cadrul blocului N.A.T.O., neînțelegeri care s-au adâncit mult în ultima vreme. Divergențele acestea n-au fost rezolvate nici după convorbirile particulare care au avut loc între Eisenhower și De Gaulle. „Se pare, scria în legătură cu această chestiune corespondentul din Paris al agenției „Associated Press”, că președintele Eisenhower nu a reușit să-l convingă pe președintele De Gaulle să renunțe la opoziția sa fermă față de un comandament aerian unificat al N.A.T.O.”.

Conducătorii celor patru puteri occidentale, ca și căpeteniile Consiliului blocului Nord-Atlantic, au făcut eforturi ca să cîmpănescă alianța occidentală care se concretizează în Blocul agresiv Nord-Atlantic și care este măcinată de contradicții tot mai adânci. Dar, așa după cum au remarcat mai de multă vreme oamenii cu bun simț, N.A.T.O. acest instrument al „războiului rece”, este grav bolnav și nici un fel de tratament nu-l poate ajuta. Principiul izvor al slăbiciunii pactului N.A.T.O. îl constituie contradicția de neîmpacă dintre telurile sale agresive, antipopolare și atmosfera de destindere internațională care se conturează la orizont. Omenirea așteaptă de la puterile occidentale nu soluții care să înviorze N.A.T.O. ci acțiuni concrete și sincere menite să slujească adevărată cauzei păcii și colaborării între popoare.

Ing. Albu Nicolae

În noaptea de 21 spre 22 decembrie 1959 a încetat subit din viață ing. Albu Nicolae, inspector în Ministerul Agriculturii.

Născut în anul 1912 în comuna Poiana, raionul Tecuci, din părinți săraci, Albu Nicolae a cunoscut din fragedă copilărie mizeria din regimul burghez-moșieresc. Cu multe greutăți a obținut diploma de inginer agronom în anul 1937, la Cluj.

După 23 august 1944, ing. Albu Nicolae s-a atașat cauzei clasei muncitore în lupta pentru dezvoltarea agriculturii noastre pe baze noi, socialiste. Din anul 1953, răspunzând chemării Partidului Muncitoresc Român pentru consolidarea agriculturii din Dobrogea, ing. Albu Nicolae a plecat din regiunea Bacău și, în calitate de

inginer agronom, a participat la acțiunea de transformare socialistă a agriculturii în regiunea Constanța; a obținut rezultate importante în munca sa, fiind apreciat de către tovarășii săi.

Pentru meritele sale deosebite, ing. Albu Nicolae a fost promovată, în ultimii ani, în cadrul Ministerului Agriculturii ca inspector de stat, răspunzând de problemele agriculturii din regiunea Constanța.

Încetarea lui din viață la o vîrstă prematură este profund regretată de către toți cei care îl cunosc. Tovarășii lui de muncă și toți cei care l-au cunoscut îi vor păstra o amintire veșnică.

UN GRUP DE TOVARĂȘI DIN MINISTERUL AGRICULTURII

SPORT • SPORT • SPORT • SPORT

Ce fac asociațiile sportive în timpul iernii?

O dată cu sosirea iernii echipele de fotbal, handbal în 11, onică, rugbi etc., au luat vacanță. Acum, pe terenurile de sport care au găzduit pasionante întreceri de atletism și fotbal domnești liniște. Conducerea echipelor se pregătesc să facă bilanțul activității desfășurate în cursul anului. Unele echipe au avut comportări bune, așa cum au fost formațiile de fotbal „Unirea” Videle, „Spartac” Lehliu, „Victoria” S.M.T. Tătărași, sau echipele de onică „Viata Nouă” Olteni, „Energia” din comuna Obidiți, raionul Rimnicu Sărat etc. Altele au avut comportări mai slabe, sau chiar foarte slabe. Printre acestea se numără echipele de onică „Avintul” Frasin, „Recolta” Curcani, „Avintul” Băduleasa, sau echipele de fotbal „Recolta” Domnești, „Metalul” Giulnița etc. Analizând lipsurile care au existat în activitatea desfășurată în anul 1959, conducerea acestor echipe vor căuta ca în sezonul de primăvară al anului 1960 să aibă o comportare bună și să ajungă pe cele fruntase.

Dar, desigur că acum cititorii noștri doresc să afle care va fi activitatea competițională în timpul iernii. Și aici trebuie să arătăm că membrii

asociațiilor sportive și au mutat a-cum... terenul de activitate în sălile de sport ale cluburilor, școlilor și ale căminelor culturale, unde au loc concursuri de tenis de masă, șah, trîntă, haltere, handbal în 7, popice, volei și gimnastică.

De asemenea, membrii asociațiilor sportive au posibilitatea să desfășoare pe timpul iernii o frumoasă activitate și afară, în aer liber, participînd la concursurile de schi, patină, hochei pe gheață și săniuțe. De altfel, din informațiile primite de la consiliile raionale U.C.F.S. și de la corespundenții noștri reiese că încă în luna decembrie au fost organizate o serie de competiții la trîntă, tenis de masă, șah, turism. Astfel, membrii asociațiilor sportive „Stejarul” din comuna Vlad Tepeș, raionul Vidra, Dobrote Măldăeni, Peretu, raionul Roșiori Vede și atele, au participat la o serie de concursuri de trîntă, tenis de masă, șah și turism, la care au fost antrenati numeroși oameni ai muncii din mediul sătesc.

AMENAJARI DE PATINOARE ȘI PIRTII PENTRU SCHI

În unele comune și sate asociațiile sportive au luat o serie de măsuri pentru organizarea de centre de antrenament pentru schi, patină, tenis de masă, trîntă etc. Astfel, în comuna Capul Codrului, Frasin, Solca și altele se vor organiza centre de antrenament pentru schi, unde concurenții vor fi îndrumați de instructori sportivi de la U.C.F.S. raionul Gura Humorului. Asemenea acțiuni au fost înfaptite și în alte raioane din țară. Pentru buna desfășurare a concursurilor sportive ce vor avea loc pe timpul iernii, mare parte din asociațiile sportive s-au preocupat să pregătească din vreme echipamentul și materialele sportive necesare și au amenajat patinoare și pirții pentru schi. De pildă, în comuna Vizantea, Valea Sării și Brăsești din raionul Vrancea, au fost reamenajate trei pirții pentru schi.

Mal trebuie să arătăm pregătirile care se fac la asociația sportivă „Recolta M. A.” în vederea participării la concursurile sportive din cadrul Spartachiadei de iarnă organizate de U.C.F.S. orașul București. La această competiție sportivă de masă sînt prevăzute întreceri la patină, schi, săniuțe și șah.

INSCRIEREA DE NOI MEMBRI ÎN U.C.F.S.

O preocupare de seamă pe care o au în prezent asociațiile sportive este îndeplinirea planului la înscrierea de membri în U.C.F.S. și încasarea cotizațiilor. Și aici putem cita o serie de asociații sportive, cum sînt „Agricola” Fierbinți, raionul Snagov, „Voința” G.A.C. Cocora, raionul Roșiori de Vede și altele care sînt frunzite în această acțiune. Însă, mal sînt și ele vor trebui să ducă o muncă sălănită pentru îndeplinirea angajamentelor luate față de consiliile raionale U.C.F.S.

Revenind la activitatea competițională, mal trebuie să arătăm că asociațiile sportive pot organiza pe timpul iernii întreceri în cadrul concursurilor „Cel mai bun sportiv din zecă” și „Campion al asociației sportive”. Reamintim că la aceste concursuri sînt prevăzute întreceri la șah, tenis de masă, volei, handbal, tir, popice etc.

CITITORI!
Faceți din timp abonamente la ziarul „AGRICULTURA NOUA” de anul 1960

Costul unui abonament:	
de 3 luni	lei 5
de 6 luni	lei 10
de un an	lei 20

Abonamentele se primesc de către difuzorii de presă din instituții, S.M.T.-uri, ospodăririi de stat, fabrici postale și oficii postale.

CONFECTII DE IARNĂ
Jucării PENTRU COPII
GĂSITI LA
MAGAZINELE UNIVERSALE ȘI SPECIALIZATE ALE COOPERATIVELOR DE CONSUM

Economia R. S. S. Kazah și R. S. S. Bielorusie în plin avînt

Vizitînd pavilionul R.S.S. Kazahă din cadrul expoziției realizărilor economice naționale a U.R.S.S. de la Moscova își dai imediat seama de starea înfloritoare a republicii. Sub puterea sovietică, kazahii au lichidat într-un timp scurt înclinația în care fuseseră tinuți pînă la Marea Revoluției Socialiste din Octombrie. Starea de înăpoiere a luat sfîrșit o dată cu formarea unei industrii proprii, o dată cu trecerea la lucrarea pămîntului în comun, cu tractoare și mașini puse la dispoziție de către statul sovietic.

Sala rezervată industriei ne prezintă dezvoltarea acesteia și resursele naturale de materii prime de care dispune Kazahstanul. Din graficele expuse reiese creșterea considerabilă a extracției de minereu. Astfel, dacă în 1913 s-au extras doar 0,1 milioane tone, în 1958 s-a ajuns la 31,2 milioane tone, iar în 1965 se vor extrage 49,7 tone. Printre întreprinderile frunzase se află și combinatul din Sokolovskia-Sarbag care extrage anual pînă la 25 milioane de tone de minereu de fier.

Un mare grafic arată că în anii de după Marea Revoluție din Octombrie, producția industrială a Kazahstanului a crescut de 43 de ori, față de 1913. În septenlul producția industrială va depăși de 2,7 ori nivelul actual. Producția de energie electrică va crește și ea de trei ori față de nivelul anului 1958 și va depăși producția anului 1940 de 43 de ori.

LA PAVILIONUL R.S.S. BIELORUSIA

Cu o industrie și o agricultură coezistentă dezvoltată, R.S.S. Bielorusia este o verigă importantă în economia Uniunii Sovietice.

Prima sală din pavilionul acestei republici prezintă marile realizări economice și culturale obținute după Marea Revoluție din Octombrie. Transformările radicale survenite în această republică sub puterea sovietică se pot vedea din harta economică expusă în această sală. Pe această hartă sînt prezentate principalele centre industriale. În mod deosebit atrage atenția vizitatorilor numărul mare de centrale electrice. Numărul acestora a crescut pînă în 1958 de 108 ori față de 1913, iar producția de energie electrică a ajuns la 2.750.000.000 Kwh față de 3.000.000 Kwh cîți au fost în 1913.

Successes deosebite s-au obținut și în agricultură. S-au extins mult atît cultura cerealelor cît și cea de plantele tehnice și a furajelor. În mod deosebit s-a extins cultura cartofilor. Astăzi în R.S.S. Bielorusă se cultivă cu cartofi

12,2 la sută din întreaga suprafață cultivată cu cartofi în Unia sovietică.

Între culturile industriale prezentate la expoziție, un loc de frunte îl ocupă standul rezervat inului cu fibră lungă. În cultura acestei plante R.S.S. Bielorusă ocupă primul loc în Uniunea Sovietică.

Paralel cu dezvoltarea culturilor de cereale, tehnice și industriale, succese de seamă s-au obținut și în creșterea animalelor. În anul trecut, de exemplu, șeptelul de animale din colhozuri și sovhozuri a crescut cu 44 la sută față de 1953. Numărul taurinelor a crescut în această perioadă cu 83 la sută, iar cel al porcinelor cu 120 la sută. În mod similar a crescut și producția de lapte și carne.

În 1958 s-au obținut cîte 278 kintale de lapte și 4 kintale de carne la fiecare sută de hectare de teren, adică cu de 3,3 ori și respectiv 1,7 ori mai mult decît în 1953. În anii septenlului, producția de lapte și carne va crește de cîteva ori față de 1958.

LA PAVILIONUL R.S.S. BIELORUSIA

Cu o industrie și o agricultură coezistentă dezvoltată, R.S.S. Bielorusia este o verigă importantă în economia Uniunii Sovietice.

Prima sală din pavilionul acestei republici prezintă marile realizări economice și culturale obținute după Marea Revoluție din Octombrie. Transformările radicale survenite în această republică sub puterea sovietică se pot vedea din harta economică expusă în această sală. Pe această hartă sînt prezentate principalele centre industriale. În mod deosebit atrage atenția vizitatorilor numărul mare de centrale electrice. Numărul acestora a crescut pînă în 1958 de 108 ori față de 1913, iar producția de energie electrică a ajuns la 2.750.000.000 Kwh față de 3.000.000 Kwh cîți au fost în 1913.

Successes deosebite s-au obținut și în agricultură. S-au extins mult atît cultura cerealelor cît și cea de plantele tehnice și a furajelor. În mod deosebit s-a extins cultura cartofilor. Astăzi în R.S.S. Bielorusă se cultivă cu cartofi

12,2 la sută din întreaga suprafață cultivată cu cartofi în Unia sovietică.

Între culturile industriale prezentate la expoziție, un loc de frunte îl ocupă standul rezervat inului cu fibră lungă. În cultura acestei plante R.S.S. Bielorusă ocupă primul loc în Uniunea Sovietică.

Paralel cu dezvoltarea culturilor de cereale, tehnice și industriale, succese de seamă s-au obținut și în creșterea animalelor. În anul trecut, de exemplu, șeptelul de animale din colhozuri și sovhozuri a crescut cu 44 la sută față de 1953. Numărul taurinelor a crescut în această perioadă cu 83 la sută, iar cel al porcinelor cu 120 la sută. În mod similar a crescut și producția de lapte și carne.

În 1958 s-au obținut cîte 278 kintale de lapte și 4 kintale de carne la fiecare sută de hectare de teren, adică cu de 3,3 ori și respectiv 1,7 ori mai mult decît în 1953. În anii septenlului, producția de lapte și carne va crește de cîteva ori față de 1958.

LA PAVILIONUL R.S.S. BIELORUSIA

Cu o industrie și o agricultură coezistentă dezvoltată, R.S.S. Bielorusia este o verigă importantă în economia Uniunii Sovietice.

Prima sală din pavilionul acestei republici prezintă marile realizări economice și culturale obținute după Marea Revoluție din Octombrie. Transformările radicale survenite în această republică sub puterea sovietică se pot vedea din harta economică expusă în această sală. Pe această hartă sînt prezentate principalele centre industriale. În mod deosebit atrage atenția vizitatorilor numărul mare de centrale electrice. Numărul acestora a crescut pînă în 1958 de 108 ori față de 1913, iar producția de energie electrică a ajuns la 2.750.000.000 Kwh față de 3.000.000 Kwh cîți au fost în 1913.

Successes deosebite s-au obținut și în agricultură. S-au extins mult atît cultura cerealelor cît și cea de plantele tehnice și a furajelor. În mod deosebit s-a extins cultura cartofilor. Astăzi în R.S.S. Bielorusă se cultivă cu cartofi

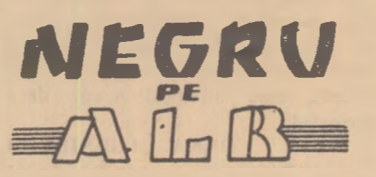

O mare cantitate de fasole importată de Brazilia din S.U.A. va fi returnată furnizorilor, deoarece marfa era amestecată cu pietre.

Tranzacția ca s-o regleze Clienii iau acum temeii Fasolea să le-o returneze, Cu pietrele să dea în el...

Pe moșia fostului dictator al Cuba, Batista, se vor construi o maternitate și un cămin pentru orfani.

N-o să-l mai deie moșoara Nicidul din don Batista bani; Ea va să-mbogătească țara Cu generații de cu-bani...

INSEMNAȚII DIN BREHNA (III)

GRIJĂ FATĂ DE OM

minerea în urmă față de Germania occidentală.

— Și nu numai ca am lichidat disproporția, subliniază Willi Neubauer, dar am lăcut mari pași mai departe.

Intr-adevăr, încă din 1958, Republica Democrată Germană a întrecut R.F.G. atît în ceea ce privește producția de energie electrică pe cap de locuitor, cît și în ceea ce privește producția de cărbune. Ceva mai mult, R.D.G. a întrecut Germania occidentală și în privința producției pe cap de locuitor, la numeroase produse industriale: lînă și mătase arti-

cială, jeshături de lînă, aparate de fotografat, motocicletele, motorele, bicicletele, aparate de radio și altele. Oamenii din R.D.G. consumă încă de pe acum mai mult zahăr, unt, legume, cartofi, fructe proaspete și pește pe cap de locuitor, decît populația din Germania occidentală.

Viața țăranilor din Republica Democrată Germană este, de asemenea, incomparabil mai înfloritoare decît a celor din R.F.G. Și asta este doar începutul. Față de Germania occidentală, în R.D.G. sînt mari perspective de asigurare a unui viitor luminos pentru țăranii muncitori.

Președintele cooperativei își spune că înainte de 9 mai 1945, în agricultura Germaniei erau puternice rîmășișe ale relațiilor feudale. Astăzi, aproape 50 la sută din suprafața arabilă a R.D.G. aparține sectorului socialist de stat și cooperatist.

Bătrînul Adenauer se laudă că țăranii din Germania federală trăiesc mai bine ca noi. Dar el ascunde faptul că numai într-un singur an, peste 50 de mii de la-milii de țăranii (dintre sutele de mii care și-au pierdut pămîntul) au fost nevoiți să plece în alte țări, în căutare de lucru, adugă Willi Neubauer.

Ascultă vorbele președintelui și-l dai dreptate. Oricine vizitează satele din Republica Democrată

Germană poate înțelege că datarea politicii juste a P.S.U.G. și a guvernului, țăranii muncitori nu se tem de ziua de mine, cum se întîmplă în Germania occidentală. Pe ei nu-i puste primejdia de a rămîne pe drumuri, cum se întîmplă cu frații lor de dincolo, ci dimpotrivă, viața lor devine an de an mai înfloritoare.

Vorbele președintelui pot fi verificate, bunoară, chiar la fața locului, în satul Brehna. În 1954, la numai doi ani după înființarea cooperativei, țăranii cooperatori au primit în natură și bani, cîte 5,75 mărci la ziua-muncă. În 1956, valoarea zilei-muncă a crescut la 8,21 mărci. În 1958 la 11,34 mărci. În 1959, cu toate că din cauza secetei au fost condiții grele, valoarea unei zile-muncă va fi de cel puțin 10 mărci.

Cit anume înseamnă aceste mărci, se poate vedea ușor, dacă fimem seama că în ultimii trei ani, din cele 100 familii membre ale cooperativei din Brehna, șase și-au construit case noi, șase și-au cumpărat autoturisme. Alții au motocicletele sau motorele, televizoarele, aparate de radio.

Ce era, de pildă, Alois Goldscheit înainte vreme? Argat pe moșia iunkerului. Astăzi este colectivist înruntat. Lucrează în brigada pomicolă și veniturile mari, pe care le-a primit de la cooperativă, i-au înlesnit să-și cumpere o mașină, „Wartburg”. Grijă față de om, de ridicarea continuă

a nivelului său material și cultural, constituie de altfel o preocupare de seamă a conducerii cooperativei, care se adugă la ceea ce face statul pentru întregul popor. În sot a fost înființată cu 3 ani în urmă, o școală de zece clase. Începînd din anul 1961, frecvența cursurilor școlii de zece ani va deveni obligatorie pentru toți tinerii de vîrstă școlară. În prezent, sînt obligatorii opt clase.

În Brehna există, de asemenea, și două cămine de elevi și studenți care se pregătesc în domeniul cultivării plantelor și creșterii animalelor. La această gospodărie, în fiecare an, vin și lac practic, sub îndrumarea unui profesor, 10-15 studenți ai Institutului de învățămînt agricol din Leipzig, precum și 20-30 de elevi de la școlile profesionale.

Mi se spune că oamenii, avînd mijloace proprii de deplasare, și sînt lînd așezat aproape de oraș, în Brehna nu există o mișcare cultural-artistică proprie. E drept, este și aici o sală de cinematograf; la cooperativă se află și un aparat de televiziune care adesea transmite filme, piese de teatru, spectacole de operă și operetă, concerte etc.

Conducerea gospodăriei își dă seama însă acum că echipele de cîntece și dansuri, de teatru etc., constituie un mijloc puternic de educare a oamenilor. La început, n-a fost înțeles însă rostul acestor echipe. Președintele mărturisește că subapreciind importanța activității artistice și culturale, el au lipsit cooperativa de importante mijloace de educație. În anul viitor se vor lua măsuri de creare a unor echipe artistice și de întărire a activității culturale de masă.

ȘERBAN NEDELCU



Intors de la oraș, cooperativistul Alois Goldscheit își curăță mașina pentru a o duce la garaj.