

# AGRICULTURA NOUĂ

Anul VII — Nr. 614  
Marți 15 martie 1960

4 pagini  
Prețul 20 de bani

Organ al Ministerului Agriculturii și al Comitetului Central al Sindicatului  
Muncitorilor din Agricultură și Silvicultură din R. P. R.

## Lucrători de pe ogoare urgentați muncile agricole!

În cea mai mare parte a țării timpul este favorabil lucrărilor agricole de primăvară.

În vederea reținerii apei în sol este necesară grăparea ogoarelor și culturilor de toamnă. Arăturile de primăvară trebuie grăbate odată cu efectuarea lor. Lucrătorii din agricultură, nu uitați că orice întârziere a arăturilor și grăpăturii poate duce la scăderea producției cu circa 1.000 de kg de boabe la hectar. Folosiți timpul prielnic pentru a termina în următoarele zile însămînțările culturilor din urgența 1-a: grâul și orzul de primăvară, ovăzul, mazarea, borceașul. Treceți apoi de îndată la semănatul sâmbelului de zahăr și florii-soareului.

Întârzierea semănatului duce, de asemenea, la pierderi mari de producție la hectar și chiar la compromiterea culturii.

Nu neglijați fertilizarea solului cu îngrășăminte organice și chimice date o dată cu aratul sau cu grăpătul.

Lucrătorii de pe ogoare, folosiți orice oră prielnică și treceți cu toate forțele la executarea lucrărilor agricole.

## Pregătesc terenul pentru însămînțat



La gospodăria agricolă de stat Călăși, mecanizatorii zoresc să termine arăturile pe terenurile rămase neogrodite din toamnă trecută. În fotografie: tractoristul Belchin Vasile la arătură. Foto: C. DUMITRU

## ÎNGRIJIREA RĂSADURILOR

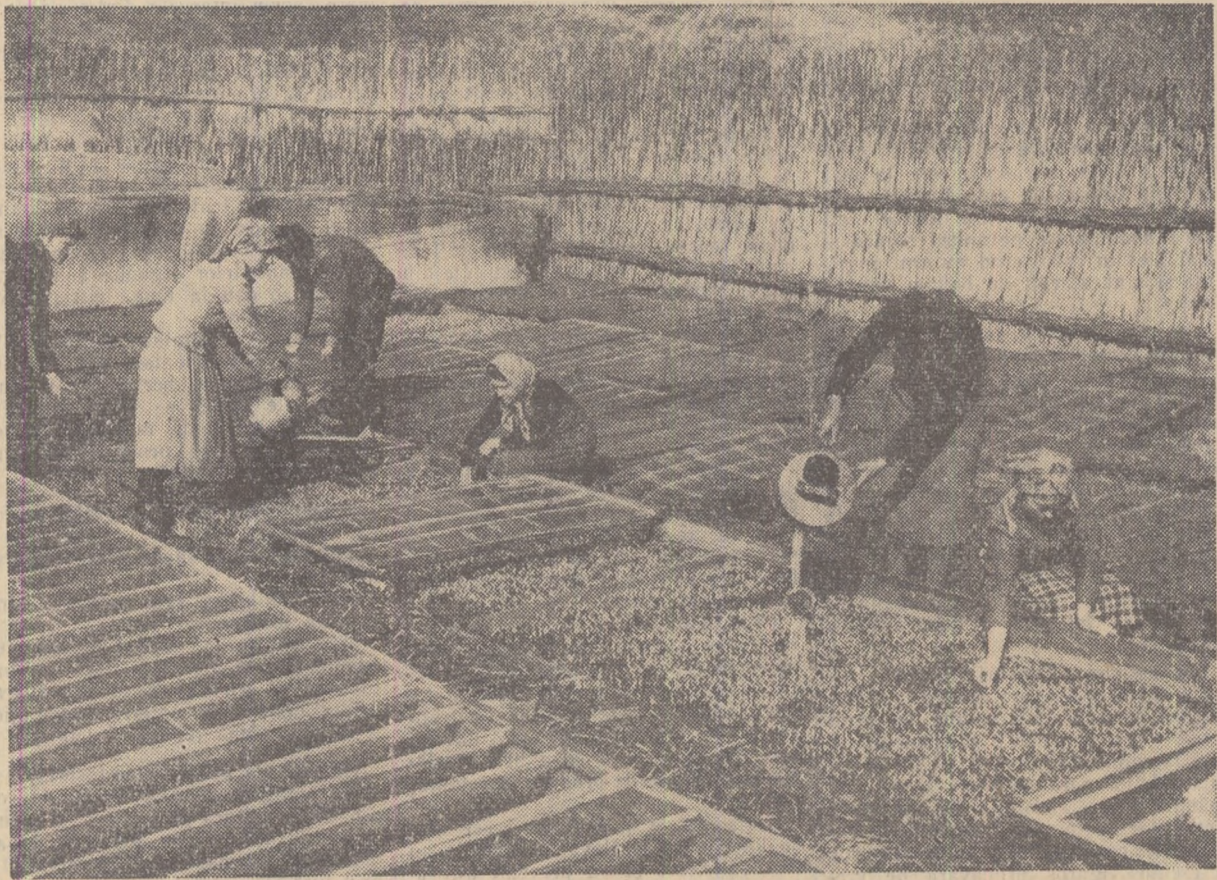

## POSIBILITĂȚILE TREBUIE FOLOSITE ACUM DIN PLIN

Pe marginea muncilor de primăvară în raionul Cricov

În ciuda timpului friguros care s-a menținut în ultima săptămână și în raionul Cricov, regiunea Ploiești, oamenii muncii de pe ogoare au intensificat lucrările agricole de primăvară. Trebuie subliniat în primul rând, că brigăzile de tractoare de la S.M.T.-urile Ciorani și Inotești care sînt repartizate în comunele acestui raion lucrează în prezent din plin la executarea arăturilor pe cele 9.069 de hectare ce au mai rămas nearedate din toamnă trecută.

Muncind cu hărnicie, mecanizatorii au reușit să execute un important volum de lucrări în unitățile agricole cooperatiste din comunele Ciorani, Ciupelnița, Dumbrava, Sălește și Urați. Pînă zilele trecute, tractoarele de la S.M.T. Ciorani realizaseră deja la arături aproape 500 hantri, iar cele de la S.M.T. Inotești peste 1.400 de hantri.

Și la gospodăriile de stat din raionul Cricov arăturile au fost intensificate în ultimele zile. Astfel, la gospodăria de stat Ceptura au fost arate aproape 50 de hectare, la gospodăria de stat Plavă și Drăgănești cite 40 de ha, iar la gospodăria de stat Urați s-a început grăpătul arăturilor adinci de toamnă.

O serie de acțiuni importante de care esle condiționată strîns buna desfășurare a campaniei agricole de primăvară sînt însă întîrziate în cele 28 de comune ale raionului. Astfel, față de planul de 111.600 de tone de îngrășăminte naturale cit trebuie transportate pe ogoare în primăvara aceasta, spre a fi încorporate în sol o dată cu pregătirea terenurilor, pînă acum nu s-au transportat decît 33.197 de tone. Dacă în comună cum sînt Gherghita sau Hăteărău planul la transportul îngrășămintelor a fost realizat în procent de 50 la sută, în altele acțiunea respectivă este tarîgănată fără nici-o justificare. În comuna Loloasca, de pildă, unde trebuie să fie carate la cîmp cele puștin 1.800 tone de gunoi de grajd, pînă zilele trecute nu fuseseră transportate decît 105 tone; în comuna Băraitaru, față de planul de 3.500 tone, nu s-au realizat decît 200 de tone, în comuna Ciorani unde este planificat a se transporta 15.300 de tone pînă acum nu s-a realizat nici măcar procentul de 25 la sută. Tehnicianul agronom Stancu Ștefan de aici nu mobilizează pe oameni să grăbească transportul gunoiiului de grajd la cîmp, nu ține evidența realizărilor, el își caută de lucru mai mult pe la birou.

Este știut că una dintre lucrările importante pentru pregătirea terenurilor în vederea însămînțărilor o constituie grăpătul arăturilor adinci de toamnă. În această privință, pînă zilele trecute în raionul Cricov nu s-a făcut aproape nimic (abia s-au grăpat 211 hectare din cele 24.144 de ha cite au fost arate în toamna trecută și în luna ianuarie din acest an). De asemenea, nu a fost grăpat nici măcar un hectar din cele 12.491 semnănate cu culturi păioase în toamna trecută.

Deși pe întregul raion condiționatul semînțelor esle pe terminate, în unele comune și această lucrare trebuie mult grăbită. Dacă în comunele cum sînt Coleaș și Dumbrava simențele au fost asigurate, făcîndu-li-se și proba de germinatie, în altele această lucrare bate pasul pe loc. În comuna Parepa, de exemplu, mai trebuie condiționat cel puștin 3 tone de semînțe. Dar tehnicianul agronom Panait Maria de aici, scoțînd, se vede, că mai e destulă vreme pentru acest lucru, se ocupă cu treburi de birou, în loc să le arate oamenilor marea însemnătate a folosirii la însămînțări numai a semînțelor cîrîtate și bine tratate. La fel, în comuna Ciupelnița, față de 9 tone cite este planul, pînă acum s-a condiționat numai o singură tonă de semînțe.

Profișind de unele zile bune de lucru în mai multe unități agricole socialiste s-au început însămînțările de primăvară. În scopul executării la timp a arăturilor și însămînțărilor în condiții optime, este desigur necesar ca cele 51 de tractoare ale S.M.T.-urilor repartizate pentru raionul Cricov și cele 3.180 de atelaje să fie folosite acum din plin.

Scoțîm că o atenție deosebită trebuie acordată în raionul Cricov și lucrărilor în pomiculul și legumicul-tură.

ION DRINCU

## In livezi și vii

La gospodăria de stat Lipnița, raionul Adamclisi, regiunea Constanța, mecanizatorii au grăbit 50 de hectare pentru plantări de vie și 25 ha. pentru plantări de portocali. Alți muncitori au făcut dezgropatul viei pe rod pe 193 ha. Totodată, profișind de timpul frumos, au fructușit și stropișit țoți pomii fructiferi din livada ce ocupă acți 160 de ha.

I. LEȘEANU

La gospodăria de stat Barboși, regiunea Galași, se lucrează de zor la pregătirea răsadurilor necesare în acest an în sectorul legumicol. În fotografie: muncitorii dintr-o brigadă legumicolă îngrijind răsadurile. Foto: AGERPRES

## Pentru noua recoltă

În dorința de a obține recolte tot mai mari la hectar, colectiviiștii din comuna Galași Bistriței, pregătesc de zor terenul și semînțele necesare însămînțării de primăvară. Pînă în prezent ei au selectat întreaga cantitate de semînțe: grâu de primăvară, orz, ovăz, floarea-soarelui, prumb și altele ce vor fi însămînțate în această primăvară.

ION JERCAN  
correspondent

## Au însămînțat ovăzul și borceașul

Folosind timpul bun de lucru, colectiviiștii din satul Tighina, comuna Votcești, raionul Drăgășani, au reușit să însămînțeze 8 ha. cu ovăz și 10 ha. cu borceaș. Avînd ogorul făcut din toamnă, la executarea acestor lucrări colectiviiștii au folosit acum numai forțe proprii.

## Rezultatele muncii în comun I-AU CONVINS

Anul trecut, cam pe vremea asta, Ilie Trașcă, președintele gospodăriei colective din Sutești, raionul Drăgășani, sta de vorbă cu Vasile Rada, țaran muncitor cu gospodărie individuală.

— Prea îți cocolești tovarășe președinte, pînă la seceră o să-ți gidiști și la subțioară, făcu Rada, vîzîndu-i pe colectiviiștii împraștînt pe grîu auzat de amoniu.

— Să-ți va la vară, la arie și-ai să-ți schimbî pîrera, nene Vasile, a răspuns Trașcă vesel.

De cîțiva ani, la Sutești, s-a încetăținit o foarte bună metodă de lucru. Razeșii trece vreo săptămîină fără ca la Sutești să nu vie vreun inginer de la secția agricolă a raionului ori de la stațiunea experimentală I.C.H.V. Drăgășani. Cînd s-a semănat grîul, inginerul Baractaru, vicepreședintele raionului, a stat la Sutești cîțeva zile îndrumîndu-i pe colectiviiștii cum să-și semene. La porumb, inginerul Negreanu Dumitru șeful secției agricole a raionului a supravegheat atî însămînțat și cit și întreținerii, iar inginerul Coman Basomac de la stațiunea experimentală a I.C.H.V. a îndrumat pe colectiviiștii cum să-și lucreze cele 9 hectare de vie.

— Noi avem pîmint cam puștin și cum l-am lucrat cînd eram individuali, nu făceam nici o ispravă. Așa însă, adunat în tarlate mari, îngrașat bine, arat cu tractorul, semănat cu sămînță aleasă, și lucrat după litera cărții, nu se poate ca pîmintul nostru să nu dea rod bogat, zicea el ori de cite ori cite un colectivist mai cîrcea cînd era vorba de introducerea unei noi metode de muncă în gospodărie.

Încetul cu încetul oamenii s-au deprins cu noile metode de muncă, în timp ce trageau cu ochiul la taliaza de grîu ori de porumb, sau la butucii încercării cu struguri. Cîrînd rezultatele îndrumărilor inginerilor au început să se arate. 3.525 de kg. de grîu la hectar au obținut colectiviiștii din Sutești de pe cele 12 hectare. Apoi la porumb 3.086 de kg. boabe la hectar

PENTRU 3000-3500 DE LITRI DE LAPTE PE CAP DE VACA PENTRU SUB 1 LEU PREȚ DE COST PER LITRU

## Mica mecanizare, pirghie importantă în sporirea și ieftinirea producției

Poposind în ultimul timp la numeroase gospodării de stat, nu o dată mi-a fost dat să văd, de exemplu, linii de decolvi stînd nefolosite, în vreme ce mulgătorii sînt nevoiți să aducă furajele și să evacueze gunoii manual.

De cîrîng chiar, stînd de vorbă cu mulgătorii Rădăcină Radu, Rădăcină Maria, Stan Ilie și Rotaru Gheorghe de la gospodăria de stat Slobozia, regiunea București, unul dintre ei mi-a spus:

— Priviți ce bună linie de decolvi este instalată în grajdul nostru. Și totuși, ea stă nefolosită. De ce? Pentru că — se zice — n-ar fi loc unde să fie prelunțată afară pentru a putea circula un vagonet cu care să facem transporturi. Acesta însă nu e de loc adevărat. Cu puștin interes liniar a putea fi prelunțată. În felul acesta am economisi multă muncă manuală; am putea în timpul ce ne-ar prisosi să îngrijim și să furajăm mai bine vacile. Mulgătorul respectiv, avea perfectă dreptate.

De altfel — așa cum am subliniat și mai sus — acesta nu e unicul caz cînd mică mecanizare la grajdurile de vaci nu i se acordă atenția cuvenită, uneori chiar de către conducerea Trustului Gostat respectiv.

La grajdurile de vaci de la secția Boiana a gospodăriei de stat Drăgănești-Olt, regiunea Pitești, se simte de multă vreme lipsă de apă necesară adăpării în bune condiții a animalelor. Deși Trustul Gostat Pitești și chiar direcția generală respectivă din Departamentul Gostat au fost sesizate că este necesar ca aci să fie repar-

tizată o pompă mai puternică pentru trasul apei din fîntină, acest lucru încă n-a fost realizat. Nu e de mirare că în cadrul ultimei adunări a membrilor grupei sindicale de la secția respectivă, muncitorii cum sînt Țirică Marin, Burtică Maria, Țirlea Victor și alții, au criticat cu țărîe faptul că nu s-au luat încă măsuri pentru a se asigura un debit suficient de apă pentru consumul vacilor.

— Imi iau angajamentul — a spus mulgătoarea Arpa Olga de la această secție — ca în 1960 să obțin de la fiecare vacă pe care o îngrijesc cite 3.500 de litri de lapte, în loc de 2.741 de litri cit este planificat. Dar pentru aceasta cer conducerea gospodăriei ca, pe lîngă asigurarea furajelor necesare, să ia măsuri pentru introducerea luminii electrice la grajd și rezolvarea alimentării cu apă a vacilor în cantități îndestulătoare.

Conducerea gospodăriei de stat Drăgănești-Olt a ținut seama de îndată — în bună măsură, de cererile muncitorilor. La grajdurile vacilor a fost instalată lumină electrică. Spre țărî instalată mica mecanizare, au fost luate măsuri pentru introducerea în grajduri a unei linii de decolvi. S-au și procurat 300 m. de linie și s-au început lucrările respective. S-au asigurat și 150 m. de țevă, spre a se aduce în grajduri apa necesară, de la un bazin din apropiere. Pînă la sfîrșitul lunii martie, această lucrare va fi terminată.

Este sigur că datorită acestor măsuri și celorlți mulgători din gospodăria respectivă se vor angaja să sporească producția asemenilor tov. Arpa Olga, de care am pomenit mai sus. La gospodăria agricolă de stat Drăgănești — regiunea Ploiești — există un nucleu de selecție de 200 vaci de rasă roșie. — Avem mulgătorii tineri care și-au ridicat în mare măsură gradul de calificare, mi-a spus tov. Ing. zootehnist Bada Mihai, din această gospodărie. Anul acesta, conform planificării, va trebui să obținem cite 2.750 litri de la fiecare vacă furajată. Dar mulgătorii cum sînt Cristache Ștefan sau Constantin Ștefan și-au luat angajamentul să obțină 3.500 litri de lapte de la fiecare vacă furajată.

Pentru a-i ajuta să-și îndeplinească angajamentele consiliul gospodăriei a luat măsuri să introducă în grajduri adăpători automate. La mijlocul lunii martie, această lucrare va fi terminată. A fost reparată și linia decolvi care pînă acum nu era folosită.

Îată cîteva exemple care dovedesc o grijă sporită pentru introducerea miciei mecanizării la grajdurile de vaci. Bine ar fi ca această problemă să fie privită cu simț de răspundere în toate unitățile agricole socialiste din țară unde există ferme de vaci, dar unde o mare parte din utajul reparatizat (e vorba și de toacătoarele de furaje, de boilerile pentru încălzit apa etc.) nu sînt încă folosite pe măsura posibilităților.

Extinzînd mica mecanizare a lucrărilor din zootehnie, nu numai că va crește producția de lapte, dar va și scăzut cu un însemnat procent și prețul de cost al litrului de lapte.

I. ALEXANDRU

## DUPĂ ZECE ANI

În comuna Hărman, regiunea Stalin, era mare freamăt. Unii dintre colectiviiștii se aflau la cîmînul cultural făcînd ultimele repetiții ale programului artistic, alții fixau lozincile. Membrii consiliului de conducere împingeau oaseștii care veneau să participe la marcea lor sîrbătoare.

Se apropie seara. Sala mare a cîmînului a devenit nelăcăpătoare. Peste 1.000 de persoane — colectiviiștii și invitați — s-au adunat să sărbătorească un eveniment important din viața gospodăriei colective.

Deodată se făcu tăcere. Tov. Gîrceaș Ion, președintele gospodăriei și-a început cuvîntarea făcînd o scurtă trecere în revistă a rezultatelor obținute de colectiviiștii, în cei zece ani de muncă rodnică. El vorbea celor prezenți despre Hărman. Amintea cum după un an de la istorica seșînță a planului C.C. al P.M.R. din 3-5 martie 1949, a luat ființă prima gospodărie colectivă din Țara Bîrsii, care poartă numele lui Tudor Vladimirescu.

— Mare deosebire între ceea ce a fost și ceea ce este azi la Hărman. Bilanțul anului 1959 a scos în evidență acest lucru. De la 44 de familii în 1950, la 651 în 1959. De la 150 ha, reprezentînd doar 8 la sută din suprafața arabilă a comunei, la 1.739. De la 4 tone rîne, la 382. De la o singură oroață, la 75. Nu mai vorbim de oi, pîștărie, vite de muncă, grajduri moderne, marșazi, autocamioane și multe altele. În acest timp, fondul de bază al gospodăriei a crescut de aproape 30 de ori, a dîcă de la 100.000 lei la 3.332.467 lei. Că munca colectiviiștilor a fost încununată de succese, ne-o arată însuși

lapțul că cea de a zecea aniversare a gospodăriei lor, era sărbătorită de țoți locuitorii comunei, acum complet colectivizată. Și cum putea să se întîmple alfel cînd an de an colectiviiștii din Hărman, romîni și germani, înfrății în muncă, lucrează pîmintul în comun, cu mașini moderne și după cele mai avansate metode agrotehnice, reușind să obțină producții vegetale și animale tot mai mari?

Dacă în 1950 — primul an de muncă în comun — recolta medie la grîu a fost de 1.250 kg la ha, în 1959 ea s-a ridicat la 1.543 kg, în 1956, la 1.959, iar în anul trecut, pe cele 225 ha însămînțate cu grîu, cite 3.002 kg la ha. Pe 32 de ha s-a obținut cite 3.302 kg la ha.

Astfel de salturi simțitoare în mărirea producției la hectar au făcut colectiviiștii și alte culturi. De pildă, în anul trecut producția medie de cartofi la ha de pe suprafața de 80 ha a fost de 19.369 kg, la sfîcșul de zahăr de pe 111 ha a fost de 23.030 kg, la orz de pe 89 ha a fost de 2.501 kg, de pe 71 ha porumb a fost de 2.792 kg porumb boabe, iar la porumb siloz de pe 28 ha a fost de 38.838 kg la hectar.

În anul trecut, aplicînd un întreg complex agrotehnic colectiviiștii din Hărman, au obținut la cultura sfîcșii de zahăr pe un lot demonstrativ, de un hectar, neirigați, 42.100 kg. Acesta dovedește că posibilitățile sporirii producției la hectar sînt încă neexploatate.

— În cei zece ani și sectorul zootehnic al gospodăriei a cunoscut o mare dezvoltare. În prezent, colectiviiștii au 382 capete taurine din care 162 vaci de lapte, reușind cite 13 vaci cu lapte la

500 porcine, din care 75 sorașe, reușind cite 7 sorașe la sute de hectare pîmint arabil. Au 885 ovine, cite 69 oi la sute de hectare teren agricol etc.

Pentru obținerea de producții record în sectorul zootehnic, colectiviiștii au organizat un lot de 10 vaci de la care au realizat anul trecut, cite 4.682 litri lapte în medie pe cap de vacă furajată, iar vaca Kati a dat 6.000 litri lapte.

Fără îndoială că obținerea de producții mari, în toate domeniile de activitate și dezvoltarea multilaterală a gospodăriei au făcut ca veniturile colectiviiștilor să crească din an în an. La sfîrșitul anului 1959, gospodăria a însumat un venit de 3.073.400 lei din care 2.084.000 lei din cultura plantelor de cîmp și 743.000 lei din creșterea animalelor. Valoarea zilci-muncă a ajuns la suma de 39,15 lei.

Familia colectiviiștilor Tohăneanu

I. GHEORGHIU

(Continuare în pag. 3)

## Livrează mai mult lapte

Gospodăriile de stat din regiunea Timșoara, trimt în acest an oamenilor muncii cantități sporite de lapte, în comparație cu anul 1959. De exemplu, la gospodăria de stat Șirinaș, în vreme ce în luna ianuarie s-au obținut 280 hl. lapte, în luna februarie — deși efectivul animalelor respective n-a crescut decît cu 5 vaci, s-au obținut 404 hl. de lapte. De asemenea, la gospodăria de stat Peciu Nou, față de 198 hl. lapte obținut în luna ianuarie, în cursul lunii februarie s-au obținut 265 hl., deși efectivul a fost n-ai mic cu 7 vaci, care au intrat în repaus mamar.

Situații asemănătoare s-au înregistrat și la gospodăriile de stat Caragi, Banloc, Grabași, Liebving, Cenei și Periam.

## O nouă brigadă de cîmp

Anul acesta, gospodăria agricolă de stat Tudor Vladimirescu, raionul Arad, a primit noi terenuri, măriindu-se astfel suprafața arabilă. Ca urmare, în gospodărie a fost organizată o nouă brigadă de cîmp căreia i s-au repartizat 620 ha.

Brigada respectivă va fi sprijinită pentru executarea lucrărilor necesare de o brigadă de tractoare compusă din 6 U.T.O.S.-uri.

## Verificînd calitatea însămînțărilor



Au început însămînțările de primăvară și pe taratele gospodăriei agricole colective din comuna Rominești regiunea Ploiești. În fotografie: tov. Ivanov Grigore, președintele gospodăriei, verifică împreună cu brigadirul de cîmp Constantin Ștefan și cu șeful brigăzii a 3-a de la S.M.T. Bărcănești calitatea însămînțărilor. Foto: C. DUMITRU



# Cum au obținut recolte mari de mere gospodăriile agricole de stat Halinga și Tg. Jiu la punctele de sprijin demonstrative îndrumate de stațiunea experimentală pomicolă Voinești

**Prof. T. BORDEIANU**  
Membri corespondenți ai Academiei R. P. R.

Cultura pomilor constituie o ramură agricolă importantă în țara noastră.

Cele mai mari masive de livezi, aproape neîntrerupte, se află în zona pădurilor de fog și stejari, în regiunea dealurilor, unde de fapt se realizează și cea mai mare cantitate de fructe din țara noastră.

Cu toate condițiile favorabile pentru creșterea și rodirea pomilor, în multe bazine pomicole din țara noastră, chiar și în regiunile de deal, se obțin încă producții mici și neregulate de la un an la altul, din cauză că livezile, mai ales în sectorul individual, nu sînt îngrijite cum trebuie.

Pentru a lichida rămănierea în urmă a acestei ramuri de producție, parțial a trasat și, cîna ca, pe lingă înființarea de livezi noi, să se ia toate măsurile necesare în vederea sporirii producției de fructe la livezele existente.

În această privință, știința agrobiologică micrită a învățat că recolte mari de fructe se pot obține în fiecare an numai dacă în livezi se aplică o agrotehnică rațională. Prin aceasta se înțelege aplicarea la timp și în condiții corespunzătoare a lucrărilor solului, folosirea îngrășămintelor și a irigației, aplicarea tăierii pentru stimularea creșterii și rodirii pomilor, precum și a tratamentelor pentru combaterea bolilor și a insectelor dăunătoare.

Stațiunile experimentale pomicole ale Institutului de cercetări horticole aplică, aplicînd la nivel înalt toate verigile agrotehnice raționale, au reușit să obțină mai mulți ani la rînd recolte mari chiar și în livezele care pînă nu de mult dădeau recolte foarte mici, din cauză că erau îngrijite neglijențios.

Pentru a generaliza în sectorul de producție experiența obținută de recolte mari de fructe, stațiunile experimentale pomicole ale Institutului de cercetări horticole (I.C.H.V.) au organizat puncte de sprijin demonstrative în diferite gospodării agricole de stat.

În toate cazurile, pe loturile punctelor de sprijin demonstrative, unde s-au aplicat măsurile agrotehnice recomandate de către stațiunile experimentale pomicole, s-au obținut producții mult mai mari și la un preț de cost mai scăzut decît în restul plantațiilor vecine cu loturile demonstrative din aceleași gospodării.

În cele ce urmează se vor arăta rezultatele obținute la punctele de sprijin din cadrul gospodăriei agricole de stat Halinga, din raionul Turnu-Severin și la punctul de sprijin din cadrul gospodăriei agricole de stat Tîrgu-Jiu, raionul Tîrgu-Jiu. Ambele puncte de sprijin sînt îndrumate de către stațiunea experimentală pomicolă Voinești, din raionul Tîrgoviște, prin cercetătorul Mornu George.

În suprafața de 288 ha, este situată la altitudinea de circa 600 m. Pe un sol podzolit, cu reacție acică, precipitațiile anuale se ridică la 550 mm, iar adîncimea pînzei de apă freatică variază între 4 și 15 m.

În cadrul aceste livezi, în anul 1958 s-a înființat un lot demonstrativ în suprafața de 2 ha meri, plantații la distanța de 8 m x 8 m. Liveza era în vîrstă de 35 de ani și prezenta multe lipsuri. Din această cauză, tot lotul demonstrativ a cuprins numai 160 meri (135 pomi fiind din soiul Ionathan).

În anul 1958, pe lotul demonstrativ s-au obținut cantități de 29.338 kg mere, deci 194 kg fructe de fiecare pom. Merele respective au fost de calitate superioară avînd o greutate medie de 165 grame.

Dacă liveza n-ar fi avut lipsuri, de pe numărul normal de 156 pomi la ha, plantații la 8m x 8m s-ar fi obținut o producție de 30.264 kg fructe la ha.

De pe cei 9 meri din parcela mator care nu a fost îngrijită rațional s-a obținut o recoltă totală de 612 kg mere, adică 68 kg fructe de la fiecare pom; acestea au fost mai mici în comparație cu fructele de pe lotul demonstrativ avînd o greutate medie de 93 grame bucata. În acest caz în liveza fără lipsuri s-ar fi obținut o recoltă de 10.608 kg la ha.

Prețul de cost realizat a fost de 0,37 lei per kg la pomii de pe lot și 0,55 lei per kg la pomii din parcela mator.

Rezultă astfel că fructele din parcela mator, cu toate că au fost de calitate inferioară, au costat cu 17 bani per kg mai mult decît cele obținute pe lotul demonstrativ.

Merele obținute pe lotul demonstrativ s-au valorificat în medie cu 1 leu kg încasîndu-se suma totală de 29.338 lei. Scăzîndu-se suma cheltuielilor efectuate în sumă de 11.120 lei, rezultă un beneficiu net de 18.218 lei pentru întreaga lot sau de 120 lei pentru fiecare pom.

Producția de 612 kg mere obținute pe parcela mator s-a valorificat în medie la prețul de 0,80 lei per kg, încasîndu-se suma totală de 490 lei. Scăzînd din aceasta cheltuielile efectuate în sumă de 341 lei, rezultă un beneficiu total de 149 lei, ceea ce reprezintă 16 lei pentru fiecare pom.

În anul 1959, de la cei 151 pomi de pe lotul demonstrativ s-a obținut o producție de 17.024 kg mere sau 112,7 kg fructe per pom la fața de parcela mator care a produs în total 434 kg mere, adică cîte 48,2 kg fructe de la fiecare pom. În primul caz, greutatea fructelor a fost de 167 g, iar în cel de al doilea numai de 100 g. La o densitate normală de 156 pomi recolta obținută a fost de 17.581 kg la ha în primul caz și de 7.519 kg la ha în cazul al doilea.

În primul caz, prețul de cost al unui kilogram de mere se ridică la 0,45 lei, iar în cazul al doilea la lotul mator — la 0,48 lei.

Datele reproduse mai sus constituie o dovadă grațioasă că aplicarea în complex a principalelor măsuri agrotehnice atrage după sine o sporire a producției, o îmbunătățire a calității și o reducere simțitoare a prețului de cost al fructelor.

Pentru a ne da seama de efectul măsurilor agrotehnice aplicate, în cele ce urmează vom încerca să fundamentăm din punct de vedere științific măsurile aplicate și rezultatele obținute.

În această privință, știința pomicolă ne arată că pentru a obține recolte mari, sporite de la un an la altul, este necesar ca pomii să aibă în coroană ramuri de rod viguroase, sănătoase și garnisite (tmbrăcate) cît mai bine cu ramuri de rod. În același timp, este necesar să se prevină slăbirea și uscarea înaintea de vreme a ramurilor de rod în vîrstă și să se asigure formarea în fiecare an a unui număr suficient de ramuri de rod noi pentru înlocuirea celor îmbătrînite sau a celor ce se usucă. Este necesar de asemenea, ca ramurile de rod ce se formează să aibă muguri de rod viguroși. Asemenea muguri se formează numai în cazul cînd pomii găsesc în sol substanțele hrănitoare necesare și au creșteri viguroase în fiecare an.

Pentru a ne putea explica felul cum măsurile agrotehnice aplicate în livezile de la Ilovăți și Dobrița au influențat asupra sporirii producției de fructe, este necesar să cunoaștem cîteva din particularitățile biologice ale pomilor.

P. G. Sit, fost profesor la Academia Agricolă „C. A. Timiriazov” din Moscova, deosebește în viața pomului 3 perioade de vîrstă și anume: a) tinereții, a) rodirii și a) bătrîneții.

În prima perioadă, a tinereții, pomii cresc viguroși, formează ramuri de schelet puternice și își dezvoltă un sistem radicular bogat care crește ațît lateral, cît și în adîncime.

Către sfîrșitul acestei perioade, în organele pomului încep să se depună în cantități din ce în ce mai mari, substanțele de rezervă care favorizează formarea ramurilor de rod. Pe măsură ce aceste rezerve se măresc, pomul intră în perioada a doua, cea de rodire.

În perioada de rodire creșterea ramurilor de schelet slăbește încetul cu încetul; în schimb, se formează un număr din ce în ce mai mare de ramuri de rod. Ca urmare a acestui fapt producția de fructe crește progresiv.

După o perioadă lungă de rodire, pomul se epuizează, din care cauză creșterile anuale încetinesc și producția de fructe scade; în felul acesta pomul intră în perioada a treia a bătrîneții, cînd creșterile anuale înțetează aproape complet, iar producția de fructe scade simțitor.

Rezultă astfel că pomii produc cea mai mare cantitate de fructe în perioada a doua, care este de 25—35 de ani. Această perioadă se scurtează însă foarte mult dacă pomii cresc pe terenuri sărace și dacă pomii au fost în vîrstă de fructificare pînă de la un an la altul.

Deoarece în suprafața pomilor, în special în cea de sus, se acumulează substanțele hrănitoare necesare pentru creșterea și rodirea pomilor, este necesar ca pomii să aibă în suprafața pomului o cantitate de substanțe hrănitoare necesare pentru creșterea și rodirea pomilor.

În acest scop, în primul rând trebuie să se asigure formarea în suprafața pomului a unei cantități de substanțe hrănitoare necesare pentru creșterea și rodirea pomilor.

Prin urmare, pentru a obține recolte mari de fructe, este necesar să se asigure formarea în suprafața pomului a unei cantități de substanțe hrănitoare necesare pentru creșterea și rodirea pomilor.

În suprafața de 4 ha cuprinzînd 527 meri în vîrstă de 25 ani, reprezentanți prin soiurile Ionathan (172 pomi), London Pepping (165 pomi) și Crețesc roșu (190 pomi).

Parcel. martor, cuprînzînd 21 meri Ionathan s-a ales în mijlocul plantației.

Liveza se află pe un sol podzolit, foarte sărac. Precipitațiile anuale se ridică aci pînă la 800 mm.

Pe lotul demonstrativ s-a menținut ca ogor negru. În acest scop, s-au executat arături în luna martie, iunie și noiembrie; între arături, soiul a fost lucrat cu grapa, discuitoria sau cultivatorul. Solul de sub protecția coroanei s-a prașit la 1 iunie, 10 iulie și la 10 august.

Pe parcela martor terenul a rămas înfîlențit.

Pe lotul demonstrativ s-au aplicat la 31 martie cîte 225 kg superfosfat și cîte 80 kg azotat de amoniu la hectar. La 20 iunie, adică după căderea petalelor, s-au administrat din nou cîte 80 kg la ha azotat de amoniu.

În parcela martor nu s-au administrat îngrășăminte.

În scopul combaterii bolilor și dăunătorilor s-au aplicat 5 tratamente și anume: primul — cu ulei ICR 5 la sol, la luna februarie, al doilea — cu soluție Detox emulsionabil 0,5 la sol la 1 aprilie, al treilea — cu soluție sulfocalcică 2 la sol la 1 iunie, al patrulea — cu aceeași soluție la 25 iunie și ultimul la 29 august — cu sulf muabil 0,3 la sol.

Pe parcela mator s-au aplicat numai primele două tratamente.

La recoltare, s-a realizat pe lotul demonstrativ cantitatea de 22.264 kg reparțizată astfel pe soiuri:

De pe cel 21 meri Ionathan din parcela mator s-a obținut o producție de 350 kg, ceea ce revine la 16 kg/pom.

Referindu-ne numai la soiul Ionathan în cazul densității normale de 156 pomi la ha s-ar fi realizat pe lotul demonstrativ o recoltă de 7.488 kg la ha, în timp ce la mator aceasta ar fi fost numai de 2.496 kg la ha.

Cu toate că pe lotul demonstrativ producția pe pom a fost mai mare decît pe parcela mator, fructele au fost de calitate superioară, avînd greutatea de 125 g față de 84 g cît au avut cele de pe parcela mator.

Din valorificarea a un preț mediu de 1 leu per kg a fructelor de pe lotul demonstrativ s-a încasat suma totală de 22.264 lei; fructele rezultate de pe parcela mator s-au valorificat la prețul de 0,85 lei per kg încasîndu-se suma totală de 297 lei.

Scăzîndu-se cheltuielile efectuate, rezultă un beneficiu net la pomii de pe lot de 12.240 lei, adică 24 lei per pom, iar la parcela mator — un beneficiu de 129 lei, adică 6,40 lei per pom.

În primul caz, prețul de cost al unui kilogram de mere se ridică la 0,45 lei, iar în cazul al doilea la lotul mator — la 0,48 lei.

Datele reproduse mai sus constituie o dovadă grațioasă că aplicarea în complex a principalelor măsuri agrotehnice atrage după sine o sporire a producției, o îmbunătățire a calității și o reducere simțitoare a prețului de cost al fructelor.

Pentru a ne da seama de efectul măsurilor agrotehnice aplicate, în cele ce urmează vom încerca să fundamentăm din punct de vedere științific măsurile aplicate și rezultatele obținute.

În această privință, știința pomicolă ne arată că pentru a obține recolte mari, sporite de la un an la altul, este necesar ca pomii să aibă în coroană ramuri de rod viguroase, sănătoase și garnisite (tmbrăcate) cît mai bine cu ramuri de rod. În același timp, este necesar să se prevină slăbirea și uscarea înaintea de vreme a ramurilor de rod în vîrstă și să se asigure formarea în fiecare an a unui număr suficient de ramuri de rod noi pentru înlocuirea celor îmbătrînite sau a celor ce se usucă. Este necesar de asemenea, ca ramurile de rod ce se formează să aibă muguri de rod viguroși. Asemenea muguri se formează numai în cazul cînd pomii găsesc în sol substanțele hrănitoare necesare și au creșteri viguroase în fiecare an.

Pentru a ne putea explica felul cum măsurile agrotehnice aplicate în livezile de la Ilovăți și Dobrița au influențat asupra sporirii producției de fructe, este necesar să cunoaștem cîteva din particularitățile biologice ale pomilor.

P. G. Sit, fost profesor la Academia Agricolă „C. A. Timiriazov” din Moscova, deosebește în viața pomului 3 perioade de vîrstă și anume: a) tinereții, a) rodirii și a) bătrîneții.

În prima perioadă, a tinereții, pomii cresc viguroși, formează ramuri de schelet puternice și își dezvoltă un sistem radicular bogat care crește ațît lateral, cît și în adîncime.

Către sfîrșitul acestei perioade, în organele pomului încep să se depună în cantități din ce în ce mai mari, substanțele de rezervă care favorizează formarea ramurilor de rod. Pe măsură ce aceste rezerve se măresc, pomul intră în perioada a doua, cea de rodire.

În perioada de rodire creșterea ramurilor de schelet slăbește încetul cu încetul; în schimb, se formează un număr din ce în ce mai mare de ramuri de rod. Ca urmare a acestui fapt producția de fructe crește progresiv.

După o perioadă lungă de rodire, pomul se epuizează, din care cauză creșterile anuale încetinesc și producția de fructe scade; în felul acesta pomul intră în perioada a treia a bătrîneții, cînd creșterile anuale înțetează aproape complet, iar producția de fructe scade simțitor.

Rezultă astfel că pomii produc cea mai mare cantitate de fructe în perioada a doua, care este de 25—35 de ani. Această perioadă se scurtează însă foarte mult dacă pomii cresc pe terenuri sărace și dacă pomii au fost în vîrstă de fructificare pînă de la un an la altul.

Deoarece în suprafața pomilor, în special în cea de sus, se acumulează substanțele hrănitoare necesare pentru creșterea și rodirea pomilor, este necesar ca pomii să aibă în suprafața pomului o cantitate de substanțe hrănitoare necesare pentru creșterea și rodirea pomilor.

În acest scop, în primul rând trebuie să se asigure formarea în suprafața pomului a unei cantități de substanțe hrănitoare necesare pentru creșterea și rodirea pomilor.

Prin urmare, pentru a obține recolte mari de fructe, este necesar să se asigure formarea în suprafața pomului a unei cantități de substanțe hrănitoare necesare pentru creșterea și rodirea pomilor.

Prin urmare, pentru a obține recolte mari de fructe, este necesar să se asigure formarea în suprafața pomului a unei cantități de substanțe hrănitoare necesare pentru creșterea și rodirea pomilor.

Prin urmare, pentru a obține recolte mari de fructe, este necesar să se asigure formarea în suprafața pomului a unei cantități de substanțe hrănitoare necesare pentru creșterea și rodirea pomilor.

Prin urmare, pentru a obține recolte mari de fructe, este necesar să se asigure formarea în suprafața pomului a unei cantități de substanțe hrănitoare necesare pentru creșterea și rodirea pomilor.

Prin urmare, pentru a obține recolte mari de fructe, este necesar să se asigure formarea în suprafața pomului a unei cantități de substanțe hrănitoare necesare pentru creșterea și rodirea pomilor.

Prin urmare, pentru a obține recolte mari de fructe, este necesar să se asigure formarea în suprafața pomului a unei cantități de substanțe hrănitoare necesare pentru creșterea și rodirea pomilor.

Prin urmare, pentru a obține recolte mari de fructe, este necesar să se asigure formarea în suprafața pomului a unei cantități de substanțe hrănitoare necesare pentru creșterea și rodirea pomilor.

Prin urmare, pentru a obține recolte mari de fructe, este necesar să se asigure formarea în suprafața pomului a unei cantități de substanțe hrănitoare necesare pentru creșterea și rodirea pomilor.

Prin urmare, pentru a obține recolte mari de fructe, este necesar să se asigure formarea în suprafața pomului a unei cantități de substanțe hrănitoare necesare pentru creșterea și rodirea pomilor.

Prin urmare, pentru a obține recolte mari de fructe, este necesar să se asigure formarea în suprafața pomului a unei cantități de substanțe hrănitoare necesare pentru creșterea și rodirea pomilor.

Prin urmare, pentru a obține recolte mari de fructe, este necesar să se asigure formarea în suprafața pomului a unei cantități de substanțe hrănitoare necesare pentru creșterea și rodirea pomilor.

Prin urmare, pentru a obține recolte mari de fructe, este necesar să se asigure formarea în suprafața pomului a unei cantități de substanțe hrănitoare necesare pentru creșterea și rodirea pomilor.

Prin urmare, pentru a obține recolte mari de fructe, este necesar să se asigure formarea în suprafața pomului a unei cantități de substanțe hrănitoare necesare pentru creșterea și rodirea pomilor.

Prin urmare, pentru a obține recolte mari de fructe, este necesar să se asigure formarea în suprafața pomului a unei cantități de substanțe hrănitoare necesare pentru creșterea și rodirea pomilor.

Prin urmare, pentru a obține recolte mari de fructe, este necesar să se asigure formarea în suprafața pomului a unei cantități de substanțe hrănitoare necesare pentru creșterea și rodirea pomilor.

Prin urmare, pentru a obține recolte mari de fructe, este necesar să se asigure formarea în suprafața pomului a unei cantități de substanțe hrănitoare necesare pentru creșterea și rodirea pomilor.

Prin urmare, pentru a obține recolte mari de fructe, este necesar să se asigure formarea în suprafața pomului a unei cantități de substanțe hrănitoare necesare pentru creșterea și rodirea pomilor.

Prin urmare, pentru a obține recolte mari de fructe, este necesar să se asigure formarea în suprafața pomului a unei cantități de substanțe hrănitoare necesare pentru creșterea și rodirea pomilor.

Prin urmare, pentru a obține recolte mari de fructe, este necesar să se asigure formarea în suprafața pomului a unei cantități de substanțe hrănitoare necesare pentru creșterea și rodirea pomilor.

Prin urmare, pentru a obține recolte mari de fructe, este necesar să se asigure formarea în suprafața pomului a unei cantități de substanțe hrănitoare necesare pentru creșterea și rodirea pomilor.

Prin urmare, pentru a obține recolte mari de fructe, este necesar să se asigure formarea în suprafața pomului a unei cantități de substanțe hrănitoare necesare pentru creșterea și rodirea pomilor.

Prin urmare, pentru a obține recolte mari de fructe, este necesar să se asigure formarea în suprafața pomului a unei cantități de substanțe hrănitoare necesare pentru creșterea și rodirea pomilor.

Prin urmare, pentru a obține recolte mari de fructe, este necesar să se asigure formarea în suprafața pomului a unei cantități de substanțe hrănitoare necesare pentru creșterea și rodirea pomilor.

Prin urmare, pentru a obține recolte mari de fructe, este necesar să se asigure formarea în suprafața pomului a unei cantități de substanțe hrănitoare necesare pentru creșterea și rodirea pomilor.

Prin urmare, pentru a obține recolte mari de fructe, este necesar să se asigure formarea în suprafața pomului a unei cantități de substanțe hrănitoare necesare pentru creșterea și rodirea pomilor.

Prin urmare, pentru a obține recolte mari de fructe, este necesar să se asigure formarea în suprafața pomului a unei cantități de substanțe hrănitoare necesare pentru creșterea și rodirea pomilor.

Prin urmare, pentru a obține recolte mari de fructe, este necesar să se asigure formarea în suprafața pomului a unei cantități de substanțe hrănitoare necesare pentru creșterea și rodirea pomilor.

Prin urmare, pentru a obține recolte mari de fructe, este necesar să se asigure formarea în suprafața pomului a unei cantități de substanțe hrănitoare necesare pentru creșterea și rodirea pomilor.

Prin urmare, pentru a obține recolte mari de fructe, este necesar să se asigure formarea în suprafața pomului a unei cantități de substanțe hrănitoare necesare pentru creșterea și rodirea pomilor.

Prin urmare, pentru a obține recolte mari de fructe, este necesar să se asigure formarea în suprafața pomului a unei cantități de substanțe hrănitoare necesare pentru creșterea și rodirea pomilor.

Prin urmare, pentru a obține recolte mari de fructe, este necesar să se asigure formarea în suprafața pomului a unei cantități de substanțe hrănitoare necesare pentru creșterea și rodirea pomilor.

Prin urmare, pentru a obține recolte mari de fructe, este necesar să se asigure formarea în suprafața pomului a unei cantități de substanțe hrănitoare necesare pentru creșterea și rodirea pomilor.

Prin urmare, pentru a obține recolte mari de fructe, este necesar să se asigure formarea în suprafața pomului a unei cantități de substanțe hrănitoare necesare pentru creșterea și rodirea pomilor.

Prin urmare, pentru a obține recolte mari de fructe, este necesar să se asigure formarea în suprafața pomului a unei cantități de substanțe hrănitoare necesare pentru creșterea și rodirea pomilor.

Prin urmare, pentru a obține recolte mari de fructe, este necesar să se asigure formarea în suprafața pomului a unei cantități de substanțe hrănitoare necesare pentru creșterea și rodirea pomilor.

Prin urmare, pentru a obține recolte mari de fructe, este necesar să se asigure formarea în suprafața pomului a unei cantități de substanțe hrănitoare necesare pentru creșterea și rodirea pomilor.

Prin urmare, pentru a obține recolte mari de fructe, este necesar să se asigure formarea în suprafața pomului a unei cantități de substanțe hrănitoare necesare pentru creșterea și rodirea pomilor.

Prin urmare, pentru a obține recolte mari de fructe, este necesar să se asigure formarea în suprafața pomului a unei cantități de substanțe hrănitoare necesare pentru creșterea și rodirea pomilor.

Prin urmare, pentru a obține recolte mari de fructe, este necesar să se asigure formarea în suprafața pomului a unei cantități de substanțe hrănitoare necesare pentru creșterea și rodirea pomilor.

Prin urmare, pentru a obține recolte mari de fructe, este necesar să se asigure formarea în suprafața pomului a unei cantități de substanțe hrănitoare necesare pentru creșterea și rodirea pomilor.



## 7.800.000 de lei fond de bază

Folosind cu pricepere condițiile naturale favorabile existente și ajutorul dat de stat prin credite, membrii întovărășirilor agrozootehnice din regiunea Hunedoara cresc astăzi un număr sporit de animale. La începutul acestui an, de pildă, întovărășirile agrozootehnice din întreaga regiune posedau 865 capete taurine și peste 44.000 de ovine. Pentru buna îngrijire a animalelor, pe lângă furajele necesare, întovărășii și-au construit grajduri și saivane. Demn de remarcat este faptul că unele întovărășiri, ca, de exemplu, cele din comunele Fizești, Coroști, Rul Alb, Ponor și Nucșoara, și-au ridicat construcțiile zootehnice din resurse locale care au costat foarte puțin.

Creșterea în comun a animalelor, construcțiile ridicate și reținerea unei părți din veniturile bănești realizate din valorificarea produselor de origine animală a dus, după cum era și firesc, la mărirea fondului de bază. La sfârșitul anului trecut, de pildă, valoarea fondului de bază al întovărășirilor din regiune, era de peste 7.800.000 lei. Pentru mărirea acestuia, membrii întovărășirilor și-au propus să crească în acest an în comun un număr sporit de oi țigăi și vaci de lapte. De asemenea printr-o mai bună hrănire și îngrijire a animalelor, întovărășii au hotărât să realizeze, în acest an, în medie câte 2.000 litri lapte de la fiecare vacă furajată și cite 2,1 kg lămă și 40 litri lapte de la fiecare oaie. În același scop ei vor aplica pe scară largă selecția și însămânțările artificiale la animale.

## O singură întovărășire pe comună

Dea prin anul 1957, din 38 familii de țărani muncitori din comuna Vlăcești, raionul Teleajen, s-au unit cele 17 ha. teren cu livezi, formând întovărășirea pomicolă „Recolta”. Muncind în comun și după cele mai noi metode agronomice, întovărășii au obținut rezultate deosebit de bune. Acestea au făcut ca tot mai mulți țărani muncitori cu gospodărie individuală să se înscrie în întovărășire. Alții au constituit alte două noi întovărășiri: una agricolă și alta pomicolă.

Pentru ca rodul muncii să fie și mai sporadic cele 315 familii de întovărășii s-au întrunit de curând într-o adunare generală, unde au hotărât ca cele trei întovărășiri din comună să se unească într-una singură.

La adunarea întovărășirilor au

luat parte și mulți țărani muncitori cu gospodărie individuală din comună. Văzând rezultatele bune obținute în 1956 de către membrii celor trei întovărășiri, marea majoritate a lor au cerut să fie primii ca membri ai întovărășirii unificate. Astfel, un număr de 137 familii cu o suprafață de 104 ha. teren arabil și livezi au fost primii în întovărășire.

Printre noile familii intrate în întovărășire sînt și țărani muncitori Marin St. Nicolae, Maria N. Ghinea, Gheorghe C. Sandu, Ion T. Ioniță, Gheorghe C. T. Andrei și alții.

Acum cele 452 de familii ce fac parte din întovărășirea agrozootehnică „Infrățirea” din comună muncesc în comun cele 285 ha teren din care 105 teren arabil.

VASILE G. ENESCU  
corespondent

## CIFRE ȘI FAPTE

- In regiunea Suceava, sectorul socialist cooperatist a crescut în ultimul an cu 52.027 familii și cu o suprafață de 103.912 ha.
- Fondul de bază al gospodăriei colective „1907” — Vlăsnești, raionul Săveni, a crescut la 213.414 lei cită a fost în 1955, la 1.074.648 lei în 1959.
- Membrii gospodăriei colective „Unirea” din Mizil, regiunea Ploiești, s-au angajat ca în acest an să obțină 2.400 kg. grâu la ha. și 3.300 kg. porumb boabe la ha.
- Membrii celor trei întovărășiri agricole din comuna Gherghita, raionul Crivoi, au hotărât să contracteze cu statul cite 325 kg. porumb, 240 kg. grâu și 400 kg. floarea-soarelui de fiecare hectar însămânțat cu aceste culturi.
- Gospodăria colectivă „Viața Nouă” din comuna Umbrărești, raionul Lești, a obținut în anul trecut, cu foarte seceta ce a bîntuit prin părțile locale, cite 2.556 kg. grâu la ha.

## DUPĂ ZECE ANI

(Urmare din pag. 1-a)

Gheorghe, compus din 3 membri, a făcut 1.077 silozuri, primind 6.456 kg. cereale, 4.742 kg. cartofi, 3.766 kg. furaje, 6.456 kg. paie, 280 kg. zahăr, 529 kg. legume și 15.064 lei, la care se mai adăugă și plata suplimentară pentru depășiri de producție de 3.052 lei și 617 kg. cereale. Calculele la pret de achiziții valoarea cerealelor împreună cu banii primii se ridică la suma de 40.411 lei.

Am stat de vorbă cu Gheorghe Tohincanu și cu alți colectiviști din Harman. Ei mi-au povestit despre multe lucruri îmbucurătoare. Mulți dintre ei și-au cumpărat ganituri întregi de mobilă nouă, aparate de radio, motociclete, aragase și altele. Numai în ultimii 2-3 ani au fost construite aici peste 100 de case noi.

Munca în marea familie a colectiviștilor a demonstrat din plin celor din Harman că ridicarea continuă a nivelului lor de viață, stă în sprijinul producției vegetale și animale. De aceea ei au luat o serie de măsuri tehnico-organizatorice care să contribuie la sporirea producției la hectar și pe cap de animal. Astfel, în acest an, din cele 215 ha pe care le vor însămînța cu sfeclă de zahăr vor iriga pentru prima oară o suprafață de 60 ha și vor obține o producție medie la hectar de 45.000 kg. Cartofi, vor însămînța 150 de ha, cu o producție planificată de 23.000 kg. media la ha.

De asemenea, efortivul de animale

se va mări și el. La sfârșitul anului ei și-au propus să aibă cite 18 vaci de lapte, 8,8 scroafe și 69 de oi la sută de hectar. Producția va fi în medie de 2.600 litri lapte pe cap de vacă furajată, de 55 litri lapte și 2.700 kg. lămă pe cap de oaie, iar la două țigări să se obțină cite 16 purcei înfrățite de la fiecare scroafă.

Convinsându-se de avantajele pe care le au în urma contractărilor, în acest an colectiviștii din Harman au încheiat contracte cu statul pentru 190.000 kg. grâu, 190.000 kg. orzoare, 960.000 kg. cartofi, 5.460.000 kg. sfeclă de zahăr, 336.000 kg. citoare, 356.000 kg. zarzavaturi, 400.000 litri lapte, 4.000 kg. brînză, 1.800 kg. lămă, 232 porci grași de peste 100 kg. fiecare, 73 taurine grase, 50 ovine și altele.

Nu mai din vânzarea produselor vegetale și animale gospodăria va realiza un venit de 4.387.000 lei, întreg venitul gospodăriei în acest an va fi de 5.387.200 lei, iar fondul de bază va fi de 4.525.772 lei.

Munca în gospodăria colectivă nu le-a schimbat numai traiul, ci și felul de a gândi a colectiviștilor de aici. Biblioteca gospodăriei colective și cea a căminului cultural a fîrnat pasul cu gospodăria, înscind și numărul de cărți și cîntori. Corul format din 160 de persoane, echipa de teatru în limba romină și germană, precum și echipa de dansuri înmănușează mulți colectiviști romini și germani, tineri și vîrstnici, care desăvîșesc o rodnică activitate culturală.

Mulți impresionat pe oaspeți la fes-

## PENTRU FERTILIZAREA SOLULUI



Membrii gospodăriei colective „Unirea” din comuna Șocarciu, regiunea Constanța, acordă o mare atenție fertilizării solului. În fotografie: colectiviștii din brigada I-a condusă de tov. Moise Traian, încărcînd gunoi de grajd într-o platformă.

Foto: C. DUMITRU

## CU RESURSE LOCALE



## Vasile Șerban a apucat pe un drum greșit

Deși foarte tînăr, întovărășirea „Victoria Socialismului” din satul Lahovari, raionul Snagov, a dobîndit în scurt timp rezultate frumoase. Președintele întovărășirii, Vasile Șerban, s-a dovedit un bun gospodar. Întovărășii și-au agostat o mică auzite obștească, principalele lucrări agricole le făceau în comun, muncind pînă la sfîrșitul lunii agronomului, smulgîndu-și tot mai bogate roade. Oamenii prinduseră tot mai mult a se convinge de folosul muncii în comun, de rostul vieții noi.

Anul trecut, cîștia întovărășii din Lahovari, printre care și președintele întovărășirii, Vasile Șerban, au vizitat gospodăria colectivă din Halchici, regiunea Stalin. Au rămas entuziasmați de ce-au văzut acolo: bună organizare a lucrului, cîștig mare la zi-muncă, bogăție, într-un cuvînt gospodărie miltonară.

— Ca mine pornim și noi pe drumul gospodăriei colective, a spus unul din întovărășii. Ceilalți l-au aprobat. Doar Vasile Șerban a ridicat din umeri, neîncredent...

★

Zilele trecute am avut prilejul să asist la o adunare generală a gospodăriei colective „Drumul Belșugului”, gospodărie nou înființată în satele Preoțești — Săltici — Lahovari din comuna Balotești. Oamenii rosteau cu minie numele lui Vasile Șerban. Și acest fapt m-a mirat. Cum, Șerban Vasile, președintele întovărășirii din Lahovari și-a pus bețe în roate întovărășiiilor din Lahovari care vroiau să pășească către colectivă.

Oamenilor nu li s-au părut prea tari cuvintele folosite de Heiner „bete-n roate”. Și iată de ce. Cu o seară înainte de a avea loc adunarea generală a colectiviștilor de care vorbeam, echipele de agitari au trecut pe la oamenii, mobilîndu-i pentru adunarea generală de a doua zi. Pe la miezul nopții, după ce-au trecut echipele de agitari, a bătut și Vasile Șerban din poartă în poartă, pe la întovărășii. Le-a dat dispoziții să plece cu cărțile a doua zi în zori sîndu-și borhoi. A ales tocmai pe acei membri ale căror cereri de intrare în colectivă urmau să se discute a doua zi. De ce a făcut asta? Ca să spargă adunarea. De ce s-a unit cu oamenii necinstiți, cu cei care caută să împiedice înființarea gospodăriei colective? Pentru că Vasile Șerban, de la o vreme, a căzut sub influența unor oameni care l-au împins și-l împing împotriva înființării, iar acum contra întăriii colectivelor.

Înțelege el oare gravitatea acestei fapte? Iși dai el seama că a apucat pe un drum greșit?

Foto: C. DUMITRU

Abia după ce și-a roștit cuvîntul co-

lectivului...

lectivului...

lectivului...

lectivului...

lectivului...

lectivului...

lectivului...

lectivului...

lectivului...

lectivului...

lectivului...

lectivului...

lectivului...

lectivului...

lectivului...

lectivului...

lectivului...

lectivului...

lectivului...

lectivului...

lectivului...

lectivului...

lectivului...

lectivului...

lectivului...

lectivului...

lectivului...

lectivului...

lectivului...

lectivului...

lectivului...

lectivului...

lectivului...

lectivului...

lectivului...

lectivului...

lectivului...

lectivului...

lectivului...

lectivului...

lectivului...

lectivului...

lectivului...

lectivului...

lectivului...

lectivului...

lectivului...

lectivului...

lectivului...

lectivului...

lectivului...

lectivului...

O grijă deosebită acordă membrii gospodăriei colective din comuna Radu Vodă, regiunea București, realizării cu cheltuieli cit mai mici a unor construcții trahnice, necesare adăpostirii animalelor. În fotografie: unul din grajdurile construite anul trecut din resurse locale.

Foto: C. DUMITRU

Foto: C. DUMITRU

Foto: C. DUMITRU

Foto: C. DUMITRU

Foto: C. DUMITRU

Foto: C. DUMITRU

Foto: C. DUMITRU

Foto: C. DUMITRU

Foto: C. DUMITRU

Foto: C. DUMITRU

Foto: C. DUMITRU

Foto: C. DUMITRU

Foto: C. DUMITRU

Foto: C. DUMITRU

Foto: C. DUMITRU

Foto: C. DUMITRU

Foto: C. DUMITRU

Foto: C. DUMITRU

Foto: C. DUMITRU

Foto: C. DUMITRU

Foto: C. DUMITRU

Foto: C. DUMITRU

Foto: C. DUMITRU

Foto: C. DUMITRU

Foto: C. DUMITRU

Foto: C. DUMITRU

Foto: C. DUMITRU

Foto: C. DUMITRU

Foto: C. DUMITRU

Foto: C. DUMITRU

Foto: C. DUMITRU

Foto: C. DUMITRU

Foto: C. DUMITRU

Foto: C. DUMITRU

Foto: C. DUMITRU

Foto: C. DUMITRU

Foto: C. DUMITRU

Foto: C. DUMITRU

Foto: C. DUMITRU

Foto: C. DUMITRU

Foto: C. DUMITRU

Foto: C. DUMITRU

Foto: C. DUMITRU

Foto: C. DUMITRU

Foto: C. DUMITRU

Foto: C. DUMITRU

Foto: C. DUMITRU

Foto: C. DUMITRU

Foto: C. DUMITRU

Foto: C. DUMITRU

Foto: C. DUMITRU

Foto: C. DUMITRU

Foto: C. DUMITRU

Foto: C. DUMITRU

Foto: C. DUMITRU

Foto: C. DUMITRU

Foto: C. DUMITRU

Foto: C. DUMITRU

Foto: C. DUMITRU

Foto: C. DUMITRU

Foto: C. DUMITRU

Foto: C. DUMITRU

Foto: C. DUMITRU

Foto: C. DUMITRU

Foto: C. DUMITRU

Foto: C. DUMITRU

Foto: C. DUMITRU

Foto: C. DUMITRU

Foto: C. DUMITRU

Foto: C. DUMITRU

Foto: C. DUMITRU

Foto: C. DUMITRU

Foto: C. DUMITRU

Foto: C. DUMITRU

Foto: C. DUMITRU

Foto: C. DUMITRU

Foto: C. DUMITRU

Foto: C. DUMITRU

## Pregătirea terenului și semănatul legumelor timpurii în cîmp

Primăvara timpurie, îndată după ce s-a zvinat puțin pămîntul, se pot semăna direct în cîmp, unele verduțuri (spanacul, salata, loboda, măcrișul mărarului); rădăcinoase (morcovul păstrînelului, ridichile de lună, păstrînelul, mazărea, ceapa ceaclama și arpagiul de dimensiuni mai mari (3-4 cm. în diametru) pentru obținere de ceapă verde.

Acese legume sînt mai puțin sensibile la temperaturile scăzute, semințele lor germinînd bine la +2° -5°C. în sol. Pentru asigurarea unei răsăririi uniforme terenul destinat semănatului trebuie bine măruntit, mai ales în cazul verduțurilor și rădăcinoaselor care au semințele mai mărunte. În acest scop terenurile arate din toamnă trebuie nivelate. Se lucrează apoi cu cultivatorul, la care se atasează o grapă.

Pentru a se asigura o bună încolțire a semințelor pămîntul trebuie să conțină umiditate suficientă. În cazul unei primăveri secetoase se recomandă ca semănatul să fie făcîndu-se pentru a se realiza un contact mai strîns între semințe și sol, întesîndu-se în felul acesta și accesul umedului din straturile mai inferioare ale pămîntului către cele superioare.

Adîncimea de semănat diferă în funcție de mărimea semințelor. Verduțurile se semăna în rînduri la adîncime de 1-3 cm. Distanțele între rînduri variază între 20-25 cm. în cazul rîndurilor simple și 15-20 cm. în cazul rîndurilor duble, între care se lasă benzi late de 25-30 cm. În vederea mecanizării lucrărilor de întreținere, între rîndurile simple se lasă o distanță de 30-40 cm.

La salată se folosește o cantitate de sămînță de 2-3 kg. la ha. la măr, 5-8 kg. la ha., la lobodă 15-25 kg. la ha., la spanac 15-20 kg. la ha.

Rădăcinoasele se semăna la adîncime de 1-2 cm. Distanța între rînduri este de 40-45 cm. la morcov și păstrînac, 25-30 cm. la păstrînel și 10-15 cm. la ridichile de lună.

Cantitatea de sămînță la ha. variază între 5-8 kg. la morcov și păstrînel, 3-5 kg. la păstrînac și 8-10 kg. la ridichi.

Deoarece, semințele de rădăcinoase (cu excepția ridichilor) răsăd greu, în semînțele de morcov se amestecă 1-2 la sută semințe de salată, sau ridichi de lună; ele răsăd repede, indică rîndurile, iar cultura se poate prăși la timp.

Tot acum, îndată ce terenul s-a zvinat și se poate lucra, se semăna ceapă ceaclama și se plantează arpagiul de dimensiuni mai mari, pentru obținere cepei pentru stufat. Ceapa ceaclama și arpagiul se semăna în rînduri simple la 15 cm. distanță, sau în benzi. În acest din urmă caz distanța între rînduri crește la 20 cm., iar între benzi se lasă 40-50 cm. în vederea mecanizării lucrărilor de întreținere. Arpagiul se plantează la 5-10 cm. pe rînd. La ceapa ceaclama se folosește o cantitate de 8-15 kg. sămînță la ha.

În multe G.A.C. și G.A.S., precum și la stațiunile experimentale ale Institutului de cercetări hortiviteculare (I. C. H. V.), unele verduțuri și rădăcinoase se folosesc în culturi succesive și asociate de legume, deoarece, au o perioadă scurtă de vegetație. Astfel, ceapa, spanacul, ridichile de lună, se semăna pe același teren pe care se plantează apoi, după recoltarea lor roșile, vinetele și castraveții.

În culturi asociate se semăna spanacul ca o cultură secundară alături de varză — cultură de bază, sau salată cu castraveți, morcovi cu salată, ridichi de lună cu tomate și salată în cultură de vară.

În acest fel se poate realiza o folosire intensivă a terenului, obținîndu-se un sortiment de produse legumicole-mari foarte variat, fapt care contribuie la o mai bună aprovizionare a oamenilor muncii cu legume proaspete.

Ing. OLGA IORDACHESCU

Ing. OLGA IORDACHESCU

Ing. OLGA IORDACHESCU

Ing. OLGA IORDACHESCU

Ing. OLGA IORDACHESCU

Ing. OLGA IORDACHESCU

Ing. OLGA IORDACHESCU

Ing. OLGA IORDACHESCU

Ing. OLGA IORDACHESCU

Ing. OLGA IORDACHESCU

Ing. OLGA IORDACHESCU

Ing. OLGA IORDACHESCU

Ing. OLGA IORDACHESCU

Ing. OLGA IORDACHESCU

Ing. OLGA IORDACHESCU

Ing. OLGA IORDACHESCU

Ing. OLGA IORDACHESCU

Ing. OLGA IORDACHESCU

Ing. OLGA IORDACHESCU

Ing. OLGA IORDACHESCU

Ing. OLGA IORDACHESCU

Ing. OLGA IORDACHESCU

Ing. OLGA IORDACHESCU

Ing. OLGA IORDACHESCU

Ing. OLGA IORDACHESCU

Ing. OLGA IORDACHESCU

Ing. OLGA IORDACHESCU

Ing. OLGA IORDACHESCU

Ing. OLGA IORDACHESCU

Ing. OLGA IORDACHESCU

Ing. OLGA IORDACHESCU

Ing. OLGA IORDACHESCU

Ing. OLGA IORDACHESCU

&lt;



# In legătură cu amânarea vizitei tovarășului N. S. Hrușciov în Franța

MOSCOVA 13 (Agerpres). — TASS transmite: În seara zilei de 12 martie din însărcinarea guvernului sovietic, ambasadorul U.R.S.S. în Franța a comunicat ministrului Afacerilor Externe al Franței că intrucit președintele Consiliului de Miniștri al U.R.S.S., N. S. Hrușciov, s-a îmbolnăvit de gripă, el va fi imposibil să sosească la Paris la 15 martie.

N. S. Hrușciov a rugat ca președintele Republicii Franceze să fie informat despre această și să i se transmită că regretă mult că nu poate să sosească la termenul stabilit în vizita sa oficială în Franța.

Concluzia medicilor curanți este că pentru însănătoșire vor fi necesare 7-10 zile. În legătură cu aceasta, N. S. Hrușciov a propus generalului de Gaulle ca vizita să fie amânată cu un interval de timp susmenționat.

Președintele Republicii Franceze a aflat cu regret această veste și a rugat să i se transmită președintelui Consiliului de Miniștri al U.R.S.S. cele mai sincere urări de însănătoșire cât mai grabnică.

S-a stabilit ca data exactă a sosirii lui N. S. Hrușciov la Paris să fie fixată de comun acord de cele două guverne în cel mai scurt timp.

# Problema dezarmării — problema principală a omenirii

La Geneva reîncep, la 15 martie, tratativele privind dezarmarea. La dezbatere vor lua parte reprezentanții ai Uniunii Sovietice, R. Cehoslovacie, R. P. Polone, Republicii Populare Romine, R. P. Bulgaria, S.U.A., Angliei, Franței, Italiei și Canadei care alcătuiesc noul comitet internațional înființat în urma acordului încheiat de către miniștrii Afacerilor Externe ai celor patru mari puteri.

În acest comitet va fi discutat planul prezentat la O.N.U. de către U.R.S.S., privind dezarmarea generală și totală. După cum se știe, U.R.S.S. a propus, în anul trecut, desființarea tuturor forțelor armate și distrugerea tuturor tipurilor de armament, a stocurilor de arme nucleare și nucleare a tuturor armelor de exterminare în masă.

Guvernul sovietic a propus, de asemenea, lichidarea întregii producții de război și a bazelor militare de pe teritoriile altor țări.

Potrivit propunerilor sovietice, întregul plan de dezarmare va trebui să fie înfăptuit în etape eşalonate pe timp de patru ani, pentru a da posibilitatea statelor să se adapteze noilor condiții economice. (Transformarea industriei militare în industrie de producție civilă, plasarea oameilor din armată în întreprinderi și instituții civile etc.).

Întreaga omenire iubitoare de pace privește cu interes pe comitetul care își începe lucrările la Geneva. Toate popoarele lumii cer cu ardoare să fie înlăturată pentru totdeauna primejdia unui nou război mondial. Fiecare mamă vrea să știe că pruncii ei nu vor fi carne de tun pentru interesele unui pumn de bogătași. Fiecare tânăr vrea să aibă un viitor fericit, viața lui să nu fie curmată de un război nimicitor. Fiecare țară care a cîștigat minunata nouă a lui Mihail Soțohov, „Soarta unui om”, ori a văzut filmul realizat după această dorință să nu fie silnit să treacă prîin suferințele îndurate de Sokolov, eroul năvelei și al filmului.

Reprezentanții Uniunii Sovietice și ai celorlalte țări socialiste vin la această conferință cu hotărârea de a face totul pentru ca aceste nădejdi ale popoarelor să fie îndeplinite. Hotărârea lor a fost ilustrată cum nu se poate mai bine în declarația lui V. A. Zorin, șeful delegației sovietice. „Guvernul sovietic, a spus Zorin, ne-a însărcinat ca la apropiatele tratative să depunem toate eforturile pentru realizarea cât mai grabnică a unui acord cu privire la înfăptuirea dezarmării generale și totale sub control internațional”. Vorbele oameilor sovietici sînt întotdeauna însoțite de fapte. Numeroasele măsuri luate în mod unilateral de către Uniunea Sovietică, (reducerea efectivului forțelor armate, încetarea experiențelor cu arma nucleară etc) dovedesc din plin dorința de pace a guvernului sovietic.

Potrivit sîntorilor transmise de către agenții de presă cucerile conducătoare din Occident nu par să fie dispuși însă a contribui la înlăturarea primejdiei unui nou război. Așa după cum arată știrea transmisă de o agenție de presă occidentală, la 10 martie, puterile occidentale au alcătuit și ele un plan cu care să vină în întâmpinarea planului sovietic. Dar acest plan occidental suferă de aceeași păcată de care au suferit și planurile anterioare. Prin propunerea lor, occidentalii vor controla, dar fără dezarmare. Ceva mai mult, unele fapte petrecute de curînd dovedesc că puterile occidentale caută să complice situația internațională și să îngreuneze tratativele de la Geneva. Printre aceste fapte se numără: proiectul constituirii așa ziselor forțe mobile multinaționale ale N.A.T.O. de către armamentul nuclear; sporierea cîștigurilor militare pe 1960 cu încă 2 miliarde dolari, precum și declarația generalului Norstad, șeful militar al N.A.T.O., prin care se arată că în 1960 bugetele militare ale celor mai multe țări care fac parte din N.A.T.O., au fost sau vor fi sporite.

Arhipelagul Fiji, situat la intersecția cîrilor maritime din partea de sud a Oceanului Pacific, este format din 320 de insule de un pitoresc desvîșorit. Locuitorii, în număr de aproape 400.000, indieni, băștinași, chinezi, și melanezi muncesc pentru un salariu de mizerie pe plantațiile de trestie de zahăr ale companiei din Sydney, pe plantațiile de banane, cacao, bumbac ale capitaliștilor englezi, australieni și americani.

În insulele Fiji, livrează aproape întreaga cantitate de banane și fructe tropicale, necesare Noii Zeelande, iar în ce privește producția de zahăr ocupă locul al doilea, în această zonă, după Australia. Dar insulele acestea de o nepămîntată frumusețe și o valoare strategică pe care conducătorii pacturilor agresive S.E.A.T.O. și A.N.Z.U.S. (pact militar încheiat între Australia, Noua Zeelandă și Statele Unite) nu pot neglijă de fel.

Pină de curînd se părea că în „Insulele Paradisului” nu se întîmplă nimic deosebit iar colonialiștii britanici au fost probabil serios mirați cînd fijiienii cei liniștiți și răbdători, care muncesc îndoitori de spate cîte 10-12 ore pe zi sub soarele tropical pentru un salariu neînchipuit de mic, de cîinci ori mai mic decît al unui muncitor necalificat din Noua Zeelandă sau Australia, au cerut ca salariile lor de mizerie să fie mărite. Autoritățile coloniale au intervenit cu brutalitate. Atunci indieni și fijiieni s-au revoltat. Ei au ridicat pe străzi baricade, au ațintit polițiștii și au devastat clădirile firmelor capitaliste revîrsînd astfel timp de o zi și o noapte toată ura pe care au acumulat-o ani de zile din cauza de pe urma singerosului regim de exploatare colonială.

Înspăimîntați, colonialiștii au trimis împotriva răscușcilor armata, polițiștii specializați în minuirea bastoanelor de cauciuc, o gazelor lacrimogene și petardelor fumigene. Neînarmați și neorganizați răscușciii din Fiji au avut de suportat toată furia singerosă a colonialiștilor.

Cenzura britanică a avut grijă să împiedice răspîndirea unor noi știri din evenimentele petrecute ne arată încă o dată cît de puternică crește împotriva popoarelor coloniale împotriva oprimatorilor lor.

C. LUCIAN

# Răscoală în „Insulele paradisiului”

În localul teatrului de dramă din Akmolinsk avea loc o constituire. În timpul unei pauze, în foier s-a stins lumina și s-a auzit țâșnitul unui aparat de proiectie. Pe ecranul din foier a apărut titlul: „Noutăți din colhozul „Rodina””. După cele zece minute cită durată acest jurnal cinematografic participanții la constituire l-au răsplătit cu aplauze pe realizatorul jurnalului, cineastul amator Iosif Kliuk.

Acum un an, colhozul „Rodina” din raionul Akmolinsk l-a însărcinat cu conducerea clubului său pe Iosif Vasilevici Kliuk, candidat de partid. La club s-au organizat două emisiuni regulate: un radio-jurnal și o gazetă proiectată pe ecran. Cînd a apărut primul număr al gazetei proiectate, Iosif Kliuk a spus:

— De-acum înainte n-o să mai facem desena și inscripții pe platicul, ci o să proiectăm fotografiile. Așa o să fie mai interesant și mai bine.

Împreună cu Alexandru Bukvin, foto-amator și el, Iosif Kliuk s-a pus pe lucru. În timpul zilei, ei fotografiau diierite aspecte interesante, iar seara dezvoltau filmul și pregăteau un nou număr al gazetei proiectate. Textul explicativ era înregistrat pe bandă de magnetofon. În ziua următoare acest ziar sonorizat era proiectat pe ecran. Munca aceasta, deși grea, era foarte interesantă și folositoare: ziarul îi

prezenta pe oamenii cei mai buni și todată îi critica pe cei care se arătau a fi necesarii în muncă.

Apoi Iosif Kliuk s-a gândit să facă filme în colhoz. Ideea aceasta a fost sprijinită de președintele colhozului, Timosenko, și de organizatorul de partid, Nijnik. După puțin timp colhozul a cumpărat un aparat de filmat și un aparat de protecție cu film îngust.

A început munca de turnare a primelor filme. Iosif Kliuk își făcea apariția cu aparatul de filmat în mulțea locuri și colhoznicii îl vedeau adesea dintr-o mină și strigînd: „Atențiune se filmează!”

La începutul filmului. La clubul colhozului, arhiplin de spectatori, a avut loc prima vizionare. Jurnalul înfățișa munca de recoltare a cerealelor. De pe ecran priveau în sală fețe cunoscute. Filmul i-a purtat pe spectatori de un camp pe arie, la fermă, la atelierul colhozului. Și cu toate că nu era încă destul de reușită din punct de vedere tehnic, această primă lucrare a cineastilor amatori a fost unanim apreciată.

Cu experiența dobîndită la prima turnare, Iosif Kliuk a început să lu-

# Un pas urias în domeniul construcțiilor rețelei de irigații în R. P. Chineză

De-a lungul celor zece ani de putere populară, suprafața pămîntului irigat în China a crescut de la 16,3 la sută în 1949, a avut 60 la sută în anul 1959. Asta a pus un rol uriaș în creșterea producției de cereale în China. Producția de cereale a atins 250 milioane tone în 1959, față de 108 milioane tone, cit era în 1949.

Politica dirijată în domeniul lucrărilor de irigații în R.P. Chineză constă în aceea că se urmărește prin toate mijloacele să se adune apă, să se construiască uzine hidrotehnice prin forțele și mijloacele de care dispun masele populare. Construcția unor obiective care să se poată realiza cu fonduri nu prea mari nu exclude însă cîștigul de pufin construcții obiectivelor mai mari și de capacitate medie.

În anul 1958, luptînd pentru îndeplinirea sarcinii trasată de Partidul Comunist Chinez, zece de milioane de țărani au fost antrenăți la lucrările de construcție a rețelei de irigații, dînd dovadă de un uriaș entuziasm în muncă. Datorită eforturilor lor, suprafața irigată a crescut într-un

singur an cu peste 32 milioane de hectare, adică de două ori față de suprafața irigată în cursul a patru mii de ani înainte de eliberare. Datorită folosirii construcțiilor de irigații existente în țară și datorită aplicării noilor metode înaintate de lucrare a pămîntului, cu toate seceta puternică care a bîntuit ală rînd în cele mai importante regiuni agricole, China a obținut, în anul 1958, o recoltă record de cereale, bumbac și plante oleaginoase.

În vara anului 1959, în 9 provincii aliate în bazinele fluviilor Huanhe, Huanhe și Iantzei, au fost livrate de secetă 21,3 milioane de hectare pămînt arabil. Seceta aceasta, după porțiile sale și după pagubele provocate, se poate considera egală cu cele 6 secrete mari, care au avut loc în perioada dintre 1928 și 1944, cînd au pierit toate semănăturile și cînd cîmpurile pirjolate de soarele arzător se întîlneau pe sute de kilometri. Datorită însă faptului că după eliberare au fost construite multe instalații de irigații, rezervoare, canale, lacuri și fîntîni, s-a putut strînge o recoltă cu mult mai mare decît recolta record din 1958.

Planurile traduse în viață în domeniul construcțiilor de irigații au permis ca în cursul ultimilor zece ani, să se pună sub control principalele fluviu ale Chinei.

Fluviul de mii de kilometri Hualhe, înainte de eliberare, aducea în tim-

# Știința în ajutorul țărănilor colectiviști din Golssen

După cum se știe, recent cooperativa agricolă de producție din Golssen, raionul Luckau (R.D.G.) a elaborat un program de sporire rapidă a producției cooperativei, care prevede printre altele atingerea nivelului mondial în producția agricolă.

Țărăni colectivști din Golssen au format împreună cu un profesor și trei colaboratori științifici ai Institutului pentru economia agrară din Bernburg și un profesor de la Universitatea din Halle, un colectiv de muncă socială. În felul acesta, fiecare din cele cinci grupuri de lucru ale cooperativei agricole de producție din Golssen — lucrări în cîmp, tehnică, nutrețuri, finete și pășuni și economie — este condus de cîte un țărăn colectivist ajutat de un om de știință.

Grupurile și-au început de îndată activitatea. Astfel, grupul economic a hotărît printre altele ce a se crea neînțiriat premisele pentru introducerea unei contabilități interne a gospodăriei în toate brigăzile.

Grupul finete și pășuni și-a propus în primul rînd să-și facă o imagine clară despre finetele și pășunile existente și despre starea lor, pentru a se stabili ce trebuie făcut imediat sau în viitor în domeniul asanării și ce suprafețe pot fi folosite ca pășuni. În

programul său de producție pe anul 1960 cooperativa agricolă de producție din Golssen și-a luat angajamentul de a pregăti finetele și pășunile în vederea folosirii lor maxime și de a spori producția de fin la ha.

# DE-RETUTINDENI

● Primul ministru englez, H. Macmillan, a făcut de curînd o vizită în Franța, unde a avut o convorbire de două zile cu președintele Franței, de Gaulle.

● Cu prilejul unei recepții oferite în cinstea primului ministru al Nepalului care se află în vizită în China, Ciu En lai a declarat că R. P. Chineză este adepta consecventă a coexistenței pașnice. Guvernul Chinei populare a respectat și va respecta întotdeauna cele cinci principii ale coexistenței pașnice.

● Guvernul cuban a confiscat trei fabrici de zahăr ale societății americane „Guanantamo Sugar Company”, evaluate la 10 milioane dolari. De asemenea, va prelua conducerea societății feroviare „Guanantamo Western Railroad Company” de sub controlul societății americane mai sus amintite. În afară de acestea, au mai fost confiscate și alte întreprinderi.

● În R. P. Bulgaria se construiește prima fabrică de cărămidă din cenușă și var. Aceste cărămizi vor fi cu mult mai ieftine, mai ușoare și cu calități termoisolante mai bune decît cărămizile obișnuite.

● Prof. B. Rubin, de la Institutul de biochimie al Academiei de Științe a U.R.S.S., a elaborat o metodă de trancare a cartofilor cu raza gamma. Cartofii tratați după metoda profesorului Rubin își păstrează activitatea gustativă și hrănitoare timp de două sau chiar trei ani și nu încotresc nică în condițiile celei mai nefavorabile de păstrare.

# Din Uniunea Sovietică

# ATENȚIUNE, SE FILMEAZĂ!

Filme turnate într-un colhoz

V. BRADLE

creze la col de al doilea jurnal: „Noutăți din colhozul „Rodina”. De data aceasta, jurnalul a fost turnat după un scenariu anume întocmit. Cel de-a doua jurnal a fost consacrat ingrijirilor de animale și construcțiilor. După conținutul și calitatea sa, e s-a dovedit a fi superior celui dintîi.

Imediat după vizionarea jurnalului Nr. 2, Iosif Kliuk a început să lucreze la cel de-al treilea jurnal. Vara trecută, una din cele mai bune mulțatoare ale colhozului, Evghenia Vagner, a lăsat grupa sa de vaci care dădea un producție mare de lapte, în grăda unei coloze, iar ea a luat în seama ei cele mai proaste vaci de la fermă. Evghenia a mîncat cu multă rîvnă vreme de două luni și în cele din urmă a ajuns să obțină aceeași producție de lapte ca și mai înainte.

Evghenia a înrlurit cu exemplul ei și asupra soțului său, Edmund. Ea l-a învățat meseria de mulgător. Edmund este acum cel mai bun mulgător din colhoz.

— Despre această minunată familie trebuie făcut neapărat un film, spune Iosif Kliuk. Și am să-l fac!

Numeroși tineri cinești amatori din sovhozi și colhozi urmează exemplul lui I.V.Kliuk și vin în vizită la el, ca să învețe din experiența lui.

# SPORT

## Campionă regională

Echipa feminină de volei a școlii agricole din Giurgiu, alcătuită din licee de țărani muncitori din raioanele regiunii București, a fost creată de scurta vreme — ne spunea tot prof. Constantin Stroe, care se ocupă de pregătirea ei. După o serie de antrenamente, ea a participat la cîteva concursuri organizate în orașul Giurgiu, iar debutul în prima competiție oficială a avut loc, recent, la Turnu Măgurele, unde s-a desfășurat etapa regională a campionatului republican al școlii profesionale. Aici ea s-a învins pe echipe din Turnu Măgurele, Alexandria, Rosiori și Căldărași.

Intrecerile au prilejuit dispute pasionale, deși componentele celor 5 echipe erau începătoare și nu aveau o pregătire tehnică prea avansată. Totuși, au luptat cu multă însuflețire pentru primul loc și pentru calificarea în etapa superioară. Iaza interregională. Astfel, echipa campionă a regiunii București a fost cunoscută abia după despartarea ultimului joc. În special, s-a dat o luptă foarte strîns între echipele școlilor profesionale din Giurgiu, Alexandria și Turnu Măgurele. Iată, de altfel și rezultatele meciurilor dintre aceste echipe.

Formația școlii agricole din Turnu Măgurele a întrecut după un joc viu disputat, cu 3-2 pe reprezentativa școlii agricole din Giurgiu, iar reprezentiva școlii agricole din Giurgiu a dispus cu 3-1 de echipa din Alexandria, care, la rîndul ei, a întrecut cu 3-1 pe reprezentativa școlii agricole din Turnu Măgurele.

M. LERESCU

# Aspecte de la adunarea asociației sportive din satul Infrățirea

Țărăni colectivști din satul Infrățirea, raionul Leihui, îndrăgesc foarte mult sportul. Ei participa în număr mare la întrecerile sportive și îi încurajează cu multă ardoare pe sportivii locali. În competițiile care au loc aici, De asemenea, colectivști din satul Infrățirea sprijină activitatea asociației lor sportive „Unirea”. Acest lucru l-au demonstrat recent, și cu prilejul adunării generale a asociației, cînd s-a analizat activitatea desfășurată în anul 1959 și s-a ales noul consiliu de conducere.

Adunarea a avut loc în sala cîmîntului cultural, care a fost frumos împodobit cu steaguri și lozinci. Aici au fost prezenți peste 100 de tineri colectivști, precum și delegați de la U.C.F.S. regiunea București (tov. Ion Bolea), U.C.F.S. raionul Leihui (tov. Dragomir Rădulescu) și de la organizațiile de masă din sat.

După raportul prezentat de tov. Dumitru Porumbel, care a arătat realizările și lipsurile asociației sportive pe anul 1959, au luat cuvîntul o serie de țărani colectivști, ca Ion Tane, Nicolae Nica, Tudor Măscălu, I. Stan, N. Stoian, și alții. Ei au criticat vechiul consiliu de conducere, care s-a preocupat mai mult de secția de fotbal, neglijînd complet celelalte discipline sportive. Apoi, s-a subliniat că în activitatea sportivă a fost antrenat un număr foarte mic de tineri.

Lipsurile arătate, desigur că se datorează și faptului că membrii comitetului raional U.C.F.S. Leihui se deplasează într-o mică măsură pe teren pentru a îndruma conducerea asociațiilor sportive și a dezvoltarea activitatea sportivă din sat.

Vorbitorii și-au luat angajamentul de a sprijini noul consiliu de conducere al asociației sportive „Unirea”, pentru ca aceasta să desfășoare o activitate mai intensă și organizată. De pildă, ei și-au luat angajamentul de a sprijini organizarea secțiilor de volei, oină, poștică, tenis de masă etc... — sporturile care se bucură de o mare popularitate aici în sat.

În nouul consiliu de conducere au fost aleși: Dumitru Porumbel (președinte), Maria Matei, Stan Stancu, Alex. Matei, Constantin Stoian, Gh. Stan și alții.

În cadrul acestei ședințe festive, un număr de 20 țărani colectivști au cerut să fie înscrși în U.C.F.S., astfel că în prezent asociația sportivă „Unirea”-G.A.C. Infrățirea are peste 150 de membri.

ASIGURAȚI FACULTATIV ANIMALELE DIN GOSPODĂRIA VOASTRĂ

PENTRU CAZURILE DE PIEIRE CAUZATE DE BOLI ACCIDENTE etc.

LA ADAS

# MINISTERUL SĂNĂTĂȚII ȘI PREVEDERILOR SOCIALE

FACTORI INDISPENSABILI PENTRU BUNA FUNCTIONARE A ORGANISMULUI.

ASIGURĂ DEZVOLTAREA NORMALĂ A COPIILOR.

POLIVITAMINE Drajeuri

Produs al fabricii de medicamente „TABLETA”

De vânzare la farmaciile, drogherii și punctele farmaceutice sătești