

# AGRICULTURA NOUĂ

Anul VII - Nr 646  
Marți 5 Iulie 1960

4 pagini  
Preț 20 de bani

Organ al Ministerului Agriculturii și al Comitetului Central al Sindicatului Muncitorilor din Agricultură și Silvicultură din R. P. R.

## Lucrări executate la timp - recoltă bogată

### Recoltările de vară trebuie mult intensificate

Se impune totodată grăbirea ritmului arăturilor adânci și al semănatului culturilor în miriște

În ultima săptămână, muncile de recoltare s-au intensificat în mare măsură. În regiunile București și Craiova unde munca a fost mai bine organizată și s-au totosit pe scară mai largă mijloacele de lucru, orzul a fost secerat în procent de 48 la sută, iar în regiunea Timișoara 36 la sută. Nu același lucru se poate spune însă despre recoltatul orzului în regiunile Pitești, Constanța, Oradea, Ploiești și Galați, unde deși condițiile de lucru au fost aproximativ aceleași, procente realizate abia au atins 12-32 la sută.

O dovadă că ploile căzute în ultima săptămână nu au constituit singura cauză a rămânerii în urmă a secerșului orzului (care s-a realizat până acum în procent de 20 la sută) este faptul că în cadrul acelororași regiuni, există diferențieri mari între sectoare. De exemplu, în timp ce în regiunea Constanța gospodăriile de stat au secerat orzul în procent de 39 la sută, gospodăriile colective abia au realizat procentul de 20 la sută. În gospodăriile de stat din regiunea Galați, s-a recoltat orzul pe 46 la sută din suprafața cultivată, în vreme ce în gospodăriile colective abia pe 28 la sută. În alte regiuni, situația este inversă: în regiunea Craiova, gospodăriile colective au realizat secerșul orzului în procent de 67 la sută, pe când gospodăriile de stat numai 44 la sută; în regiunea Timișoara gospodăriile colective au realizat 55 la sută, iar gospodăriile de stat numai 12 la sută.

Totodată trebuie subliniat că s-a trerat orzul pe 37 la sută. În regiunile Galați, Constanța, București, Craiova, Timișoara și Oradea s-a început și secerșul grului - realizându-se până la începutul lunii iulie 5.919 hectare, din care s-a trerat producția de pe 1.984 ha.

În cea mai mare parte a regiunilor a început și recoltatul mazărei. În raloanele din sud-vestul țării această lucrare este însă mult întârziată, deosebi în gospodăriile de stat care au de recoltat în acest an aproape 64.000 de ha cu mazăre. Cele arătate mai sus dovedesc că recoltările de vară nu se desfășoară corespunzător în nici o regiune din țară - nici chiar în regiunile București și Craiova unde s-au obținut până acum realizări mai bune. Se impune așadar ca lucrările să fie controlate zi cu zi spre a se stabili cu spirit de răspundere momentul cel mai potrivit pentru recoltat. În același timp se impune a fi grăbită acțiunea de eliberare a terenurilor în vederea executării arăturilor din țară. (Până acum arăturile au fost executate numai pe 15.800 de ha, deși s-au făcut recoltări de vară pe o suprafață de peste 80.000 de ha). De asemenea, trebuie acordată toată atenția semănatului culturilor în miriște care s-a făcut abia în procent de 3 la sută față de plan, deși există condiții optime pentru această lucrare.

R. ION

### Arături de vară

Pe suprafețele eliberate după recoltarea secarei, colectivității din Curtici, Firiteaz și Frumușeni, regiunea Timișoara, au trecut la executarea arăturilor de vară. Până acum ei au arat 100 ha, pe care vor însămînța porumb pentru siloz.

### In raionul Dej

### Prășitul al treilea trebuie mult grăbit

În cele 28 de comune cu 125 de sate ale raionului Dej pregătirile pentru recoltatul celor 14.023 de ha. cu grâu, 1959 de ha. cu ovăz, 73 de ha. cu orzoaică, au fost terminate la vreme. Peste puține zile, strînșul bucatelor va începe și în acest raion din nordul țării.

În gospodăriile colective și întovărășirile din raion se muncete cu hărnicie totodată la întreținerea culturilor. Prășila I a fost terminată la toate culturile. Cît privește prășila a 2-a, - până la 29 Iulie, se execută la porumb (care ocupă în raion 18.655 ha.) în procent de 78 la sută, la floarea-soarelui, în procent de 92 la sută, la sfecla de zahăr, în procent de 100 la sută, la cartofi în procent de 91 la sută, iar la legume în procent de 80 la sută. În unele gospodării colective ca cele din satele Cășelu, Coplean, Cișcău sau Valea Groșilor, prășila a 2-a a fost terminată la toate culturile, începîndu-se încă de acum o săptămîna ceea ce a 3-a prășila.

În general însă se poate spune că prășila a 3-a e abia început, iar prășila a 2-a e întârziată la unele culturi. Este nevoie ca ele să fie grăbite. Așa stau lucrurile la gospodăria colectivă din Ocna Dejului, unde chiar prășila a 2-a n-a fost efectuată decît pe suprafețe foarte mici. Această situație o găsim la gospodăria colectivă din Sînmarghita și la întovărășirile ca cele din Zăhăra, Ceaca, Heanda și Clumeni.

Considerăm că la buna întreținere a culturilor prășitoare un sprîjn mult mai mare îl poate da S.M.T. Dej. Ori, pînă la 29 Iulie, abia fuseseră prășite de către mecanizatorii Pîntea Marin și Bușca Vasile 5 hectare cu porumb la gospodăria colectivă din Sînmarghita și 15 ha. la gospodăria colectivă din Micăceaca ceea ce e foarte puțin față de cele 120 de hectare contractate (și ele reprezentînd un volum extrem de mic de lucrări în comparație cu utilajul existent).

ION DRINCU

### In raionul Videle

## Toată atenția strîngerii la timp și fără pierderi a recoltei

Experiența anilor trecuți a dovedit și gospodărilor din raionul Videle, regiunea București, că recoltarea păsoaselor, în special a grului, cere o mare mobilizare de forțe pentru ca o dată început, secerșul și trerșul să se desfășoare din plin. Pentru pregătirea strîngerii recoltei, în acest raion au fost luate din vreme o serie de măsuri organizatorice. Așa, bunăoară, cu mult înainte ca orzul să fi dat în pîrgă, s-a făcut pregătirea tehnicienilor agronomi. La S.M.T. Videle 20 de tehnicieni agronomi au primit indicații în legătură cu funcționarea mașinilor care vor lucra pe ogoarele raionului în campania agricolă de vară. Apoi, cele două stațiuni de mașini și tractoare, Videle și Anghiești, au scos pe teren 39 secerători-legători, 22 combine și peste 80 de batoze. În afară de acestea, în comune au fost repartizate pe brigăzi și echipe 93 de secerători-legători și 105 secerători simple,

care aparțin gospodăriilor colective și întovărășirilor agricole.

În prezent, recoltarea orzului se apropie de sfîrșit. Peste 75 la sută din totalul de 836 ha cultivate cu orz de toamnă au fost recoltate. Urmind exemplul colectivităților din Bielești, Mirșa, Purați, Rușii lui Asan și din alte comune, membrii întovărășirilor agricole au intensificat și ei ritmul recoltării orzului. În acest fel comunele amintite au terminat primele pe raion recoltatul tuturor suprafețelor cultivate cu orz. Mai mult, membrii gospodăriei colective „7 Noiembrie” din comuna Rușii lui Asan, au terminat și de trerat, obținînd 2.000 kg orz la hectar.

Paralel cu recoltatul orzului, în comunele raionului Videle au început și secoltezele orzului; cît despre pregătirile pentru recoltatul grului, nici vorba. O situație asemănătoare se prezintă și în comuna Cănuu, unde deși există tehnicieni agronomi (tov. Petre Sîndrea), munca întovărășirilor nu este organizată temelnic, iar președintele sfatului popular comunal, tov. Tudora Costică, tratează cu superficialitate importanta problemă a strîngerii recoltei.

Cu ajutorul sondejarilor făcute în lanurile de grâu ale gospodăriilor colective din Cosmești, Baciu, Bucani, Bielești și altele, s-a evaluat că în acest an colectivitățile vor obține 1.800-2.000 kg grâu la hectar. Și culturile de grâu ale întovărășirilor din raionul Videle promit recoltă bogată la hectar. Din cauza ploilor căzute se constată că bobul de grâu s-a dezvoltat mult încît nu mai poate fi bine reținut între palei; aceasta înlesnește pericolul de scuturare dacă se întîrzie cu secerșul. De asemenea, din cauza ploilor și a vîntului grul este culcat pe unele porțiuni ceea ce face ca recoltatul cu mașinile să fie îngreunat. De aceea este necesar ca și în raionul Videle să fie mobilizate toate forțele existente și folosite la maximum timpul preînt de lucru. Pentru recoltarea la timp și fără pierderi a celor peste 24.000 de hectare cu grâu trebuie ca alături de secerătorile-legători și combinele de la S.M.T., colectivitățile și întovărășirile să folosească din plin și mijloacele proprii pentru recoltarea păsoaselor, ca secerători-simple, tăse de animale, coasele și secerile.

Acordînd toată atenția recoltării păsoaselor comitetele executive ale sfaturilor populare comunale vor contribui la obținerea unor recolte bogate în acest an, la întărirea unităților agricole socialist-cooperatiste din raion, la asigurarea unor cantități sporite de produse agro-alimentare.

Foto: C. DUMITRU

T. VASILESCU

## Cu forțe sporite la îndeplinirea sarcinilor puse de Congresul Partidului

### Toate gospodăriile colective la nivelul celor fruntașe

INTREBARE: Congresul al III-lea al P.M.R. a stabilit un mare program de activitate și pentru oamenii muncii din agricultură. Ce sarcini concrete se desprind din documentele Congresului pentru unitățile agricole socialiste din raionul dvs?

RĂSPUNS: De la început trebuie să arăt că raionul Murgeni este un raion cu agricultura complet dezvoltată. 14.058 de familii, unite în 49 de gospodării colective, lucrează laolaltă 52.258 ha. teren agricol. Documentele celui de-al III-lea Congres al P.M.R. au fost primite cu multă însuflețire și bucurie de către toți colectivitățile din raionul Murgeni. Încă din primele zile ale lucrărilor Congresului, oamenii muncii de pe ogoarele raionului nostru au studiat și dezbătut cu mult interes Raportul C.C. al P.M.R. prezentat de tovarășul Gheorghe Gheorghiu-Dej, constatănd cu bucurie că îndeplinirea cu succes a obiectivelor stabilite de Congres duc la ridicarea nivelului de trai al tuturor oamenilor muncii din țara noastră. Pentru traducerea în viață a sarcinilor ce ne revin, colectivitățile s-au angajat să muncească cu și mai mult efort pentru sporirea producției agricole - vegetale și animale - pentru continuarea consolidării economico-organizatorice a gospodăriilor colective. Aceasta ne îndreptățește să afirmăm că angajamentele luate de a mări încă în acest an producția medie cu 200 kg de porumb la ha, 150 kg. grâu și 2.000 kg. sfeclă de zahăr la ha, peste prevederile planului să fie îndeplinite.

În raionul nostru, creșterea animalelor a luat și va lua, de asemenea, o dezvoltare tot mai mare. În acest sector se va dezvolta cu precădere creșterea vacilor.

INTREBARE: În raionul dvs. sînt multe gospodării colective milionare, bine dezvoltate din punct de vedere economic-organizatoric. Vă rugăm să ne spuneți cum vor munci organele agricole și de stat pentru ca toate gospodăriile colective să ajungă - așa cum se arată în documentele Congresului - la nivelul celor fruntașe?

RĂSPUNS: Într-adevăr în raionul Murgeni sînt multe gospodării

colective bune, ca cele din Fălcu, Berezeni, Cîrja, Vetrîșoara. Blăgești și altele, care prin munca entuziastă și plină de abnegație a colectivităților, sprîjnii de tehnicieni și ingineri agronomi și îndrumații de organizațiile de partid, s-au dezvoltat an de an. De fapt acestea au constituit un exemplu grăitor pentru

regiunile agrotehnic înaltate ca: rîrînzarea și pregătirea mai bună a solului, folosirea unor semînțe mai productive, executarea lucrărilor de însămînțare și întreținere la timp și bine prin extinderea mecanizării acestor lucrări etc. Totodată comitetul executiv a ajuns la concluzia că este necesară îmbunătățirea efectivului de vaci existent. În acest scop se vor cumpăra vaci din rasa Brună de Maramureș care vor înlocui treptat rasa Sură de Steia. În anul acesta se vor cumpăra 700 de vaci din această rasă. S-a făcut și se continuă țigăzarea oilor care va permite ridicarea producției de lînă și lapte.

Pentru a asigura condiții bune de dezvoltare a sectorului zootehnic, s-au luat măsuri ca gospodăriile colective din raion să însilozeze anul acesta 74.700 tone de furaje, accentuîndu-se pe porumb.

După terminarea activității raionului, comitetul executiv al sfatului popular raional, îndrumat de comitetul raional de partid, și-a întocmit un plan de măsuri menit să ducă la dezvoltarea multilaterală a gospodăriilor colective. El prevede ca în cel mai scurt timp toate gospodăriile colective din raion să ajungă la nivelul gospodăriilor fruntașe. În lumina sarcinilor tratate de Congresul partidului, noi am revizuit acest plan și am prevăzut ca în următorii 5 ani producția medie de porumb pe raion să ajungă la 3.000 kg. la ha., iar cea de grâu de 1.800 kg. la ha. Sarcini importante se prevăd și în privința sporirii efectivului de animale.

La aceste rezultate vom ajunge prin aplicarea pe scară mai largă

De asemenea, colectivitățile au luptat pentru producții sporite la ha. În anul 1959, cu toată seceta, el au reușit să obțină cîte 2.100 kg. porumb boabe și 1.181 kg. grâu la ha. Ca urmare, veniturile bănești ale

partidului le pune în fața celor ce muncesc în uzine și pe ogoare. Luînd cunoștință de luminosul program de dezvoltare a socialismului, ei și-au propus ca și gospodăriile lor să aducă o contribuție cît mai însemnată la îndeplinirea acestuia. Astfel, colectivitățile din Grăniceri s-au angajat ca în acest an să obțină cu 200 kg grâu și aproape 500 kg porumb boabe la ha mai mult decît în anul trecut și cu circa 600 litri lapte mai mult pe cap de vacă furajată.

De asemenea, colectivitățile au luptat pentru producții sporite la ha. În anul 1959, cu toată seceta, el au reușit să obțină cîte 2.100 kg. porumb boabe și 1.181 kg. grâu la ha. Ca urmare, veniturile bănești ale

partidului le pune în fața celor ce muncesc în uzine și pe ogoare. Luînd cunoștință de luminosul program de dezvoltare a socialismului, ei și-au propus ca și gospodăriile lor să aducă o contribuție cît mai însemnată la îndeplinirea acestuia. Astfel, colectivitățile din Grăniceri s-au angajat ca în acest an să obțină cu 200 kg grâu și aproape 500 kg porumb boabe la ha mai mult decît în anul trecut și cu circa 600 litri lapte mai mult pe cap de vacă furajată.

(Continuare în pag. 4-a)

### Mereu spre mai mult

Cu nespusă bucurie au citit în coloanele presei Raportul tovarășului Gheorghe Gheorghiu-Dej la cel de-al III-lea Congres al P.M.R. și membrii gospodăriei colective „Drapelul roșu” din comuna Grăniceri, raionul Cîrja. Citind Raportul și dezbătîndu-l, au fost purtate pe marginea lui, colectivitățile au înțeles ce perspective minunate se deschid în fața oamenilor muncii din patria noastră și și-au dat seama de importanța mare a sarcinilor pe care

partidul le pune în fața celor ce muncesc în uzine și pe ogoare. Luînd cunoștință de luminosul program de dezvoltare a socialismului, ei și-au propus ca și gospodăriile lor să aducă o contribuție cît mai însemnată la îndeplinirea acestuia. Astfel, colectivitățile din Grăniceri s-au angajat ca în acest an să obțină cu 200 kg grâu și aproape 500 kg porumb boabe la ha mai mult decît în anul trecut și cu circa 600 litri lapte mai mult pe cap de vacă furajată.

## Sarcini importante pentru sporirea producției de legume

Documentele Congresului al III-lea al P.M.R. pun în fața oamenilor muncii din agricultură sarcini de mare răspundere. Între acestea, un loc important îl ocupă și cele referitoare la dezvoltarea în următorii ani a legumiculturii. Cunoașterea acestor sarcini de către toți lucrătorii și specialiștii din sectorul legumicol este o datorie și o condiție esențială a îndeplinirii lor.

În urma măsurilor luate de partid și guvern în perioada 1955-1960, producția de legume a crescut simțitor, s-au creat bazine specializate în vederea aprovizionării orașelor și centrelor muncitorești, și producții materiei prime pentru industria de conserve. Producția globală de legume a crescut de la 160.000 tone în 1955 la 2.300.000 tone în 1959. Irigarea, factor esențial în ridicarea producției legumicole, s-a bucurat de o atenție deosebită. În anul 1960 suprafețele irigate au crescut cu 11 la sută față de anul 1955.

Ca urmare a noului sistem de organizare a producției semințelor de legume, volumul acestora a crescut în 1959 cu 200 la sută față de 1955. În perioada 1955-1960 a fost asigurată aproape întregul sortiment de semințe necesare din producția internă. În problema mecanizării complexe a lucrărilor, legumicultorii au depus eforturi sporite, realizîndu-se în ultimii 5 ani în G.A.S. și gospodăriile colective îndică superiorii de mecanizare. De asemenea, în toamna anului 1959 și în primele patru luni ale anului 1960, în gospodăriile agricole de stat cu pronunțat caracter legumicol s-au administrat cu 258 la sută mai multe îngrășăminte minerale și cu 220 la sută mai multe îngrășăminte organice, decît în perioada corespunzătoare a anilor 1958-1959.

Ca urmare a măsurilor luate de

partid și guvern în sectorul legumicol, agrotehnică s-a îmbunătățit simțitor în majoritatea gospodăriilor, ceea ce a dus la obținerea de recolte bogate și venituri însemnate la hectar. Astfel, la G.A.S. Segarcea, regiunea Craiova, au fost obținute în anul 1959, 60.000 kg tomate la ha., la G.A.S. Buzău, regiunea Ploiești, 40.000 kg. varză de toamnă la ha., la gospodăria colectivă Anadachi, regiunea Constanța, 40.000 kg. tomate la ha. și la stațiunea experimentală I.C.H.V. Buzău, 46.039 kg. ceapă de apă la hectar.

În perioada 1955-1960 cultura legumelor în sere și răsadnițe s-a extins pe suprafețe mari, înregistrîndu-se în anul acesta o creștere a suprafețelor de răsadnițe de 42 la sută față de 1955. Pentru aprovizionarea cu legume a populației în timpul iernii și primăvara timpurie, s-a extins suprafața de sere cu 22 la sută față de 1955.

Ca rezultat al aplicării Directivei Congresului al II-lea al partidului în anul 1957 a luat ființă Institutul de Cercetări Hortivite, în care secția de legumicultură devine profilatoare, iar cercetările se intensifică. Pentru pregătirea la un nivel înalt a viitorilor ingineri legumicultori la institutele agronomice din țară s-au înființat catedre sau discipline cu profil legumicol, încadrate cu specialiști de înaltă calificare.

În viitorii ani în fața sectorului legumicol stau sarcini mult sporite.

(Continuare în pag. 3)

### La Vărăști, pe malul Boianului

Zi însoțită de iunie. În timp ce la București, în marea sală de la Palatul Republicii se ducă importante dezbateri în statul cel mare al comunistilor - Congresul, la Vărăști, sat mic situat pe malul lacului Boian, cîțiva oameni se adunau în jurul aparatului de radio, la sediul gospodăriei colective. Vorbele participanților la Congres le mergeau la inimă.

Gîndurile au început să-i poarte către viitor, încercînd să vadă cum va arăta gospodăria lor colectivă la sfîrșitul planului de șase ani, ori în 1975.

Gospodăria agricolă colectivă „Tudor Vladimirescu” din satul Vărăști, raionul Călărași, fîrîncează numai de un an de zile. Cu toate acestea, urmînd exemplul gospodăriilor colective mai vechi din satele învecinate, folosind experiența acestora, „tinerii” colectivisti au pornit-o de la început „cu dreptul”, cum obișnuiesc ei să spună. În primăvara acestui an, ei au cumpărat 19 vaci de lapte, 266 de oi și 10 scroafe, urmînd ca pînă la sfîrșitul anului numărul vacilor să crească la 30, iar cel al oilor la 300. Pentru adaptarea animalelor și pentru alina nevoii gospodăriei, încă din toamnă trecută ei au ridicat un grajd pentru 50 de capete viată mare, iar în prezent construiesc un alt grajd, cu aceeași capacitate, 3 ateliere, o magazie, un saivau, o maternitate pentru scroafe, 4 pășuni și un garaj pentru autocamionul cumpărat de curînd. Demn de remarcă este faptul că toate construcțiile se fac din materiale locale, folosîndu-se la nivelul stufului pe care îl are la îndemînă, iar pentru pereți chirpici. Nicolae Dinu, Drăgan T. Gheorghie și mulți alții, sînt colectivisti care aduc o serioasă contribuție la ridicarea construcțiilor.

În ceea ce privește culturile vegetale, trebuie spus încă în acest an ele sînt foarte frumoașe. Semănate la vreme, într-un teren bine lucrat, cu mijloace mecanizate, culturile de grâu, porumb, floarea-soarelui, bumbac, ricin etc., promit recolte bune. Convinși de faptul că fiecare prășită dată culturilor aduce sporuri de recoltă, colectivisti au sărit pînă în prezent toate planetele prășitoare de cîte 3 ori. De asemenea, au amenajat pentru irigații 35 de hectare cultivate cu porumb, iar începînd din toamnă vor trece la amenajarea a încă circa 300 de hectare.

Prin munca lor, colectivitățile din Vărăști dovedesc că au înțeles importanța sarcinilor pe care cel de-al III-lea Congres al partidului le-a pus în fața oamenilor muncii din agricultură și sînt hotărîți să lupte cu toată forțele pentru îndeplinirea și depășirea acestora.

V. POMPILIU

Directivile Congresului al III-lea al partidului prevăd ca suprafața cultivată cu legume să ajungă în 1965 pînă la circa 185.000 hectare, iar producția globală pînă la circa 3.300.000 tone. Creșterea pînă în 1965 a suprafețelor pentru legume va trebui să se facă pe seama terenurilor aluvionare folosite nerațional în prezent. O sarcină importantă a gospodăriilor socialiste este să lichideze cu fărîmîțarea suprafețelor deținute cultivării legumelor; acestea vor trebui concentrate pe terenuri aluvionare și irigate în unități mari, mecanizabile. Prin aceasta, ridicarea producției se va face pe seama folosirii la maximum a tuturor rezerveelor existente în fiecare regiune, raion sau gospodărie agricolă, fără a lua din terenurile propice culturilor cerealiere.

În perioada 1960-1965 trebuie lichidată complet rămînzarea în urmă a producției de semințe de legume, la mazăre, ceapă și conopidă, în așa fel încît semințele să se asigure numai din producție internă. Este necesar ca pe viitor să se îmbunătățească agrotehnică semincierilor, să fie folosite pe scară mai largă noile metode de ameliorare și producere de semințe, să se lichideze complet mana cepel.

În Directivele Congresului al III-lea al partidului se accentuează în mod deosebit că producția de legume va crește prin extinderea suprafețelor irigate. Ca o sarcină importantă se impune extinderea irigațiilor raționale în toate bazinele legumicole de mare producție.

Directivele Congresului al III-lea al P.M.R. prevăd ca în jurul anilor



Mecanizatorii de la gospodăria agricolă de stat din comuna Stolnic, raionul Costești, dau atenția cuvenită îngrijirii culturilor. În fotografie: tractoristul Sandu Gheorghe din brigada de mecanizare completă executînd prășitul florii-soarelui.



# La „Casa Agronomului” din Brăila

Dacă treci prin centrul Brăilei, nu poate să nu-ți atragă atenția o clădire impunătoare, construită în stilul arhitecturii românești, fără îndoială cea mai mare și mai frumoasă construcție din oraș. E Casa Agronomului regiunii Galați, o instituție creată acum pentru răspândirea și realizarea științelor agricole, o realizare de mari proporții a acestei regiuni, o expresie vie a interesului profund pe care îl manifestă pentru dezvoltarea agriculturii socialiste partidului și guvernului nostru.

Dar să pășim în interiorul acestui

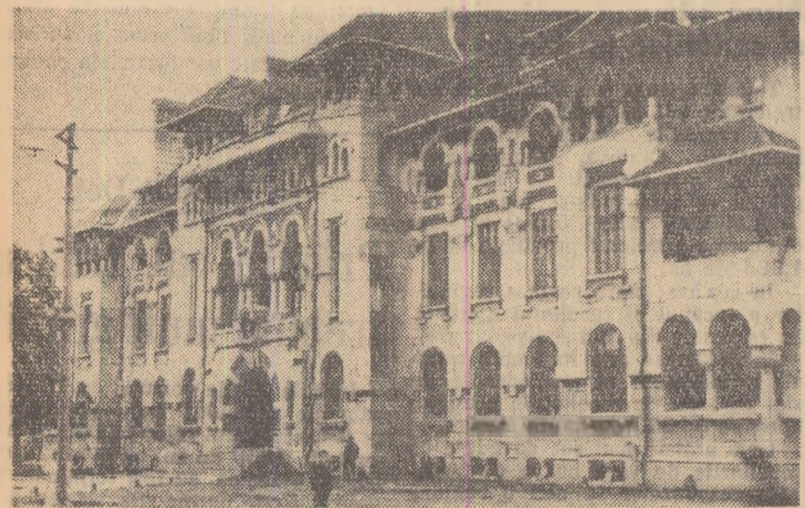

Clădirea „Casei Agronomului” din Brăila

lăcaș, să-l cunoaștem. Iată-ne la parter. Citim mai întâi tabelele de studiu și ne dăm seama că fiecare sală este destinată unei expoziții cu caracter de muzeu-laborator pe probleme: Agrotehnică și mecanizare, Zootehnie și bază furajeră, Hortivocultură, Itiologie și în plus o cameră laborator tip pentru gospodăriile agricole colective. Am putea zăbovi îndelung în fața sutelor de expozite, mușle, planșe și machete adecvate fiecărei laborator, dar mai avem încă multe lucruri de vădit. La primul etaj vizităm sălile de cursuri și seminarii, sala de proiectii, sala de consfățiri, biblioteca și sala de lectură. De câteva luni, avind capacitatea maximă de 120 persoane, aici se poate organiza instruirea concomitentă a cîte trei serii, pe serie probleme cum ar fi, de exemplu: o serie ce cuprinde inginerii și tehnicienii constructori, alia brigadierii zootehnici din gospodării colective, iar cea de a treia serie contabilii colectivisti. Numai din ianuarie 1959 pînă în ianuarie 1960, clad Casa Agronomului a funcționat cu o capacitate redusă, s-au ținut 28 de consfățiri la care au participat 1.094 de lucrători din agricultura regiunii Galați. Pentru ținerea lecțiilor și conferințelor există un masiv corp de lectori format din ingineri ai secției agricole regionale, ai Trustului Gosstat, directori de gospodării de stat, președinți

## Rodnică activitate cultural-sportivă la Revetiș

De mult timp nu mai fusese prin comuna Revetiș din raionul Gurahonț, Mai zilele trecute, într-o duminică după-amiază, m-am abătut din nou pe aceste meleaguri. La câminul cultural, în cîtește și veselie, în glume și povești, am făcut cunoștință cu viața satului, cu oamenii ei harnici.

La Revetiș se desfășoară o vie activitate cultural-sportivă la care participă majoritatea locuitorilor comunei. Echipa de teatru prezintă spectacole atât în localitate, cît și în satele învecinate avînd în repertoriu piese ca: „Cel din urmă” de Gh. Teșulescu, „Capra Zamferei”, „Vine noul director” și altele, evidențindu-se între alții interpretii Teodor Turc, Pavel Negru, Ștefan Feier. Cel 211 cititorii ai bibliotecii câminului cultural au citit în ultima vreme peste 450 volume. Echipa de jocuri populare pregătește suita „Ca la Revetiș”. Brigada artistică de agitație și formația de muzică desfășoară și ele o activitate rodnică. Aceiași lucru îl putem spune și despre echipele sportive (fotbal, șah și volei). Merită să-l amintim pe sportivul Ion Koachim. Ana Dehelean, Pavel Margea și alții. Demn de remarcat este și faptul că toți membrii asociației sportive au cotizațiile de membru U.C.F.S. achitate la zi.

În ultimul timp sportivii din Revetiș au efectuat peste 2.480 ore muncă voluntară la construcția terenului de volei, a parcului din centrul comunei etc. Tot timpul la aceste lucrări s-au situat printre fruntași utemiștii Iosif Cîrpaclu, Valeria Bîrbu, Ana Dehelean și Pavel Margea.

ION COȚOI  
corespondent

## În ore de repaus

Muncitorii G.A.S.-Alexandrov, regiunea Galați, sînt cunoscuți pentru producțiile mari pe care le obțin. Ei muncesc cu multă răvnă la cîmp, în ateliere, la fermele de animale și în parcul gospodăriei pe care l-au amenajat de curînd prin muncă voluntară.

Parcul are frumoase ronduri de flori. În jurul parcului au fost plantați pomi, iar aleele, pavate cu zgră și mărginițe cu cărămizi felurite colorate, sînt de o frumusețe rară. În mijlocul parcului a fost așezată o nouă gazetă de perete.

Muncitorii și tehnicienii gospodăriei își petrec timpul liber în parcul și jucînd șah sau în sala clubului în fața televizorului procurat de curînd. Uneori muncitorii fac și excursii. Ultima excursie a fost făcută recent pe Dunăre cu vaporul.

DOBRIȚA D. GHEORGHE  
corespondent

de gospodării agricole colective, cercetători, activiști de partid și de stat. Colectiviștii participanți la consfățiri nu pot să nu asculte cu interes o conferință despre tehnica irigației cînd aceasta este ținută de însuși directorul stațiunii I.C.A.R. Chiscani, sau cînd președintele gospodăriei agricole colective din Urleasca explică cum s-a obținut pe tarlarele lor o recoltă de 8.000 kg porumb știuleți la hectar.

Celelalte categorii de participanți audiază, după profesia lor, conferințe pe probleme de zootehnie, mecanizare,

terea efectivului de animale și organizarea bazei furajere.

Activitate multilaterală, antrenantă, dusă cu dragoste și pasiune. Ea face cînte organelor de partid și de stat ale regiunii Galați, care au sprijinit organizarea și dezvoltarea acestui important mijloc de răspîndire a experienței înaltate în agricultură. Cînt de adine pătrunde Casa Agronomului în viața regiunii se poate vedea și prin intermediul scrisorilor care sosesc de la foștii cursanți în semn de mulțumire — sau de la diverși muncitori din gospodării de stat, colectivisti care cer îndrumări ori bibliografie. Am răsfoit cîteva din aceste scrisori. Un colectivist, șef de echipă într-o gospodărie colectivă, cerea să i se explice cum să încorporeze îngrășămintele chimice la cultura orezului, alții cereau bibliografie în legătură cu viticultura. Cîțiva legumicultori arătau cum au obținut în colectivă răsăduri de roșii timpurii aplicînd cele învățate în perioada de școlarizare la Casa Agronomului.

Creștinismul nu se poate încheia o asemenea vizită fără a cunoaște pe directorul casei. Unde îl găsim? Am încercat în laboratorul de itiologie și nu ne-am înșelat (afășam că itiologia este o pasune mai veche a lui). Inginerul Grigore Săvescu era acolo, tocmai schimba apa dintr-un acvariu în care o parte din puiet de sturion murise în condiții necunoscute. Bineînțeles că am început o discuție în care s-au făcut nenumărate presupuneri, nu mai puțin pasionante, și am sfîrșit vizitînd pe Indelele acvarului în care sînt reprezentate toate speciile economice de pești din apele regiunii, pașnici și răpitori.

La despărțire, după această interesantă și bogată vizită, am mai pus o întrebare: dacă colectivii Casei Agronomului are vre-o nemulțumire...

O singură nemulțumire, mi-a răspuns inginerul Săvescu. Avem cîteva raioane din regiune, printre care și raionul Brăila, care nu mobilizează toți oamenii ce sînt prevăzuți pentru fiecare consfățire. Dar această neglijență va fi lichidată și ea. În ceea ce ne privește, a adăugat el, ne străduim să îmbunătățim cît mai mult activitatea noastră. În așa fel încl Casa Agronomului, această minunată instituție ce ne-a fost dăruită generos de partid, să fie un mijloc activ și de cea mai mare eficiență pentru realizarea sarcinilor mărețe trasate agriculturii țării de cel de-al treilea Congres al partidului nostru.

LUCIAN CURSARU

# CE SA CITIM

## Remus Luca: „REVEDERE”

(Editura Tineretului)

Felul molecom în care scriitorul obișnuiește a-și construi povestirile i-a înșelat pe unii cititori ai săi. Oprindu-se cel mai adesea la suprafața lucrurilor, aceștia au considerat unele date secundare ale acțiunii drept principale.

Asemenea afirmații nesocotite e-sența dramatică, conținutul autentic de viață al unor dintre tipurile și scenele zugrăvite de prozator, treceau astfel cu vederea numeroase schițe și povești concepute cu mult meșteșug, paginile sale făcîndu-se oglinda vie a actualității din lumea satului ardelean. Cine ar putea să-l uite, bunăoară, pe Petre Gălașan din „Revedere”. Activist de partid, fostul cioban și argat la chiaburi a căpătat în anii aceștia pregătirea intelectuală și politică la care în trecut nici nu îndrăznea să rîvnescă. Seta de lumină nu este într-insul un impuls egoist. Petre Gălașan vrea să-i lumineze și pe ceilalți, să-i facă să priceapă „mersul lumii”, să-i formeze pe țărani din Hodâi în spiritul socialismului. E un om care știe să-și apropie satul și care pentru visul acesta, al reunirii oamenilor în gospodăria colectivă nu aregetă să-și sacrifice pînă și propria sa existență. Alacat de chiaburi și tăiat cu cuțitele Gălașan e spinzuru în capul în jos de un copac. Descooperit curînd de niște oameni poate fi salvat. Se reface greu într-un spital, dar în cele din urmă se pune pe plîncire. Revine la Hodâi, în cîuda celor întîmplați, fiindcă are de împlinit vechiul său gînd: îndrumarea țărănilor muncitori pe drumul socialismului. Gălașan nu e un simplu ambicioz; frumusețea traiului liber și demn l-a îndreptat de necesitatea răspîndirii în cele mai largi cercuri a cuvîntului partidului, a traducerii lui în faptă. Simplitatea și modestia sînt trăsături distinctive ale acestor personaje. Cu o impresie mai complexă ne despărțim de cealaltă năvelă din volum „Liniștea iernii”. Aici liniștea e înșelătoare. În sat se petrec transformări hotărîtoare pentru destinele celor angajați în înfruntarea dintre vechi și nou. Acțiunile dușmănoase ale lui Teofil și Cornel Obreja, secondai de Boboteici, de Murășan Iosif, Vichentie Pîntea etc., acțiuni concretizate în degradarea solului, a furtului de zile-muncă, a uciderii de animale din fon-

dul gospodăriei), vor primi replica secretarului de partid din sat, Toader Pop și a colectivitorilor limpezii pînă în cele din urmă asupra ticăloșiei dușmanului de clasă. Este un ghem încolțit de lire pe care acțiunea lucrării îl deznodă cu încetul, evidențînd limpede cel puțin două elemente esențiale: oricît de peride ar fi urzeliile și uneltirile împotriva noului ele sînt înfrînte și, în al doilea rînd, în tensiunea acestor ciocniri nimic nu putea fi cruțat — nici cele mai apropiate legături de singe — dacă e vorba, în mijloc de prosperitatea colectivității.

Pe fondul unui conflict dur, încordat, Remus Luca a creionat profilul moral al cîtorva personaje cu siguranță și exactitatea unui atent cercetător al mediului.

Dintre schițele consacrate unor aspecte ale regenerării oamenilor, umilii odinioară și ridicăți astăzi — la treapta descătușării și la împlinirii celor mai tîmnuie năzuinți ale lor — amintim „Prostul” și „Marama”. Manoil Lepădatu — „prostul” descoperă treptat, ca o revelație că nu e de loc prost cum îl obișnuiseră să creadă foștii lui stăpîni. Pe măsura ce învață să citească și să scrie, pe măsura ce pătrunde într-un univers închis pentru dînsul alina amar de vreme, Manoil Lepădatu crește în proprii lui ochi, se leapăda de teama, ineria și remanșura cel colapsieră. Iar Raveca din „Marama” are pe un alt plan, pe planul afectiv, o bucurie asemănătoare. Primește în dar de la bărbatul ei marama ce și-o dorise de cînd era fiernic. Gestul cu care o îmbracă și plimbarea ei prin sat valorează cît un întreg comentariu.

Apropiindu-se cu dragoste de viața nouă socialistă, Remus Luca a deslușit un izvor de teme artistice. Înfrîntirea țărănilor romîni și unguri este una dintre ele și și-a găsit tratarea corespunzătoare în „Cămașa de mire”. Altele, prozatorul le va aborda în viitorul apropiat. În legătură cu aceasta se pot face unele recomandări: autorul are experiență să evite sentimentalismul, nepotrivit cu cerințele realității realiste. El poate construi un conflict puternic fără digresiunile sau căderile de tensiune din unele pagini ale „Dimineții de mai”. Este un năvelis experimentat căruia nu-i lipsește nimic din cele necesare înfățișării epocii noastre, în toată intensitatea și varietatea fenomenelor ei.

H. ZALIS

## Colectiviștii — exemple în acțiunea de înfrumusețare

În regiunea Constanța, prima regiune cu agricultura complet colectivizată, s-a extins larg acțiunea pentru înfrumusețarea și sistematizarea comnelor. În satele și comunele Dobrogei se construiesc anul acesta garduri tip din zid, după exemplul comunei Crucea. Printre primii care au urmat acest exemplu sînt locuitorii comunei Ovidiu. În drumul de organele locale de partid și de stat, el au trecut la construcția gardurilor tip. Un exemplu viu l-au dat în această acțiune colectivisti. Astfel Nemescu Filip, Bărbuț Ion, Mihai Drăghici, Vioreanu Tudor, Radu Ion, Mihai Octavian și mulți alții au fost primii care și-au construit în fața caselor garduri din piatră. Exemplul lor a fost urmat îndelapropie și de ceilalți colectivisti și funcționarii din comună.

O serie de amenajări și înfrumusețări s-au făcut și la centrul gospodăriei la gospodăriele agricole colective din Ovidiu. Colectiviștii au construit un gard tip în fața gospodăriei în lungime de 500 metri liniari și au nivelat terenul din fața gospodăriei.

În momentul de față în comuna noastră se luorează la amenajarea trotarelor și a spațiilor verzi.

G. TEODORESCU  
corespondent

## Sporuri de creștere mai mari și consumuri mai mici decît cele din plan

Ingrîșitorii de porci de la G.A.S. Rătești—regiunea Pitești — se străduiesc să nu rămînă în urma mulgătorilor care și-au depășit planul trimestrial la lapte. Ea fel ca la ferma de vaci, Ingrîșitorii de porci au introdus și el registrul genealogic pe baza cărui a selecționat 100 de scroafe. Ca rezultat al selecționării a săltat graficul de prolificitate: 10 porci la fătura în loc de 7,4. La Rătești se practică foarte mult monta dublă, furajarea rațională și pășunatul porcelor pe țara Ingrădită cu pășitorii electrice. Sporul zilnic de creștere în greutate la cei 1.200 de porci pușta la ingrășat este de 560 de grame în loc de 480 cite sînt planificate. Consumul de furaje planificat a fost redus de la 5,4 la 5,1 unități nutritive, iar prețul de cost per kilogram greutate vie de la 9 lei la 7,20 lei. Cădății de partid Rodcanu Gh. și Bolon Ion ca și Raba Constantin, Bolongan Anica, Mares Dumitru și Sultan Elena, lucrători fruntași în sectorul porcin, fac parte dintre muncitorii care și-au luat angajamentul de a depăși cu mult sarcinile pe care le are gospodăria lor. Angajamentul este îndeplinit zi de zi cu mult succes.

TUDOR MIHAIL

## Pe urmele materialelor publicate

## Ca rezultat al criticii ziarului

Sub titlul „Economii sau cheltuieli greșit defalcate?”, ziarul nostru s-a ocupat în nr. 640 din 14 iunie a.c. de modul cum și-a defalcat G.A.S. Devesel din raionul Caracal baremul anual de cheltuieli prevăzut pentru cultura florii-soarelui. Articolul amintit arăta că deși G.A.S. Devesel are condiții de producție egale cu ale G.A.S. Redea, ea cheltuieste pînă la 1 mal la hectarul cultivat cu floarea-soarelui cu aproape

200 de lei mai mult decît ultima unitate. În același timp, G.A.S. Redea avea, deși cheltuieste mult mai puțin, o oarecare depășire a cheltuielilor față de planul la zi, iar G.A.S. Devesel avea, în raport cu acest plan, o economie de 14 lei la hectar.

Concluzia ziarului că economia realizată de G.A.S. Devesel e pur scripă și că acoperă cheltuieli mai mari decît cele necesare, a fost în-

susă de conducerea gospodăriei, G.A.S. Devesel ne face cunoscut că a luat măsurile ce se impuneau pentru ca lucrările care au mai rămas pînă la obținerea produsului finit să se execute cu cheltuieli reduse. Ca urmare a acestor măsuri G.A.S. Devesel se va încadra în baremul anual de cheltuieli, va obține floarea-soarelui la prețul de cost planificat și va realiza deci beneficii și de la această cultură.

# Răspundem la întrebările cititorilor

Ing. NICOLAE PORUMBEL, șef de secție G.A.S. comuna Izvoarele, raionul Slatina, locuiește în incinta secției pe care o conduce. Întrebă dacă are voie să crească păsări, capre, porci etc. și cîte din fiecare.

RĂSPUNS: Ca oricare cetățean, a-veți voie să creșteți păsări și animale. Numărul lor depinde de nevoile familiei dvs. și de posibilitățile pe care le aveți de a le crește. Se înțelege că nu trebuie să le creșteți cu furajele gospodăriei.

GHEORGHE MACOVEI, comuna Băiești, Corul Lunici, raionul Fălcieni, întrebă cine se ocupă cu administrarea apelor în R.P.R.

RĂSPUNS: În țara noastră apele sînt bun comun al întregului popor și sînt administrate de către organele de stat. În București există un organ central numit Comitetul de stat al apelor de pe lângă Consiliul de Miniștri. Comitetul are organe locale în cadrul stațiilor populare. Pentru probleme legate de gospodărirea apelor, dvs. vă adresați, așadar, statului popular regional Suceava.

UN GRUP DE ȚĂRANI COLECTIVISTI din comuna Pogănești, raionul Husi, întrebă cît pămînt se lasă în folosință personală a colectivistilor.

RĂSPUNS: Fiecărei familii intrate în gospodăria colectivă îi rămîne în folosință personală pentru curte și grădina un lot de maximum 30 de ari. Suprafața rămasă în folosință personală a colectivistului e scutită complet de impozite și taxe.

VASILE MITITEANU, comuna Corvinesti, raionul Beceane, cere lămuriri în legătură cu apariția unor instrucțiuni.

RĂSPUNS: Instrucțiunile la care vă referiți au apărut și le puteți găsi la comisia raională care a fost însărcinată cu aplicarea lor. Dacă comisia respectivă și-a încetat activitatea găsiți instrucțiunile la secția agricolă a raionului sau la secretariatul statului popular raional.

GHEORGHE MACOVEI, comuna Băiești — Comul Lunici, raionul Fălcieni, întrebă cine se ocupă cu valorificarea produselor agricole în țara noastră.

RĂSPUNS: Această sarcină o au

mai multe organe: Comitetul de Stat pentru valorificarea produselor agricole de pe lângă Consiliul de Miniștri, Cooperajia de consum, O.R.A.C.A., I.C.I.L., D.C.A. Toate acestea au organe locale în regiuni și raioane.

FANICA CERNAT, comuna Mitoc, raionul Birlad, întrebă dacă ajutorul contabil al gospodăriei colective poate îndeplini și funcția de casier al G.A.C.

RĂSPUNS: Nu se poate, deoarece contabilul are sarcina de a executa controlul preventiv al casei. Or, dacă ar fi și casier, ar însemna că se controlează pe el însuși. Desigur că un contabil la gospodăria colectivă poate să fie casier la cooperativa de consum sau la banca cooperativă de credit. Cu alte cuvinte, o persoană nu poate avea în același timp funcția de contabil și funcția de casier la aceeași instituție sau întreprindere.

IGNAT SALAJAN, comuna Zarand, raionul Cris, e de profesie contabil și a fost transferat de la o cooperativă de consum la o gospodărie colectivă. El întrebă dacă munca în gospodăria colectivă, unde e salariat, i se va socoti la calcularea vechimei în muncă. Totodată el ne spune că în trecut a întrerupt serviciul mai mulți ani și întrebă dacă la calcularea vechimei în muncă i se socotesc anii de dinaintea întreruperii.

RĂSPUNS: Indiferent dacă e salariat sau membru, timpul cît cineva lucrează în gospodăria colectivă se socotește vechime în muncă. De asemenea, indiferent de numărul întreruperilor și durata lor, timpul cît cineva a lucrat se ia în considerare la stabilirea vechimei în muncă. Se cere numai ca cel în cauză să dovedească exact, prin acte, durata fiecărei perioade de muncă (durata începerii și data întreruperii muncii).

AURELIA N. CHIRIAC, din satul Vascani, comuna Ruginoasa, raionul Pașcani, cere unele lămuriri în legătură cu pensia.

RĂSPUNS: Deși nu ne-ați comunicat toate datele necesare, avem certitudinea că pensia va fi tot bine calculată. Pentru fiecare an muncit în plus față de cel necesar pentru a fi pensionat, pensia va fi majorată cu 1 la sută din salariul mediu tarifar.

## „Pentru 3.000—3.500 de litri de lapte pe cap de vacă pentru sub un leu preț de cost per litru”

## În constatăuirile de producție îngrijitorii își analizează munca

În primul trimestru al anului, planul de producție în sectorul taurin n-a fost îndeplinit de către G.A.S. Sîncrău de Mureș. Față de această situație, comitetul sindicatului sprînjii de organizarea de partid și de conducerea gospodăriei, a luat o inițiativă bună: aceea de a organiza consfățiri de producție cît puțin de două ori pe lună, în cadrul cărora muncitorii să analizeze amănunțit cum se desfășoară munca și să poată propune măsuri concrete în vederea înlăturării lipsurilor.

Consfățuirile de producție organizate în cursul lunii aprilie au scos la iveală o serie de deficiențe care frînau obținerea unor rezultate bune atât la ferma de vaci de lapte, cît și la creșterea tineretului taurin.

La una din ultimele consfățiri de producție ale mulgătorilor din grupa a 5-a sîndcă să participe din partea conducerei gospodăriei însuși tov. Ing. Domy Eugen, directorul gospodăriei. Mulgătorii Lorenzi Gergey a insistat cu acest prilej asupra unor probleme care, mărute în aparență, dovedesc că brigadierii respectivi nu acordă atenția cuvenită bunelor organizării muncii. Astfel, ei a propus să fie confecționate o serie de grătare pe care să se depoziteze furajele în grajd, astfel ca ele să nu se mai strice în contact cu pămîntul, cum se întîmpla uneori pînă atunci.

Mulgătorul Booky Francisc a recunoscut că a rămas mult în urmă cu îndeplinirea planului și și-a luat angajamentul ca, pînă la 1 iulie, să recupereze cantitatea de lapte cu care a rămas dator, Ingrîșitorii și furajarii mai bine vacile ce-i sînt repartizate. El a solicitat conducerei secției — de altfel, ca și muncitorii Ceki Albert — completarea inventarului mărunt, care lipsește — (tesale, găleți, lămpi etc. Totodată, a cerut ca unul din potcovarii gospodăriei să fie obligat a veni la grajd periodic, spre a curăța copitele vacilor cu unele speciale. Întrucît acestora nu li s-au mai aplicat asemenea Ingrîșitorii de multă vreme.

Și brigadierul Maior Horia a arătat că e necesar să se asigure o serie de utilaje care lipseau — clubere, tocători de furaje etc. — fără de care munca mulgătorilor se desfășoară cu greutate.

— Este pe deplin posibil, a spus el, ca prin o mai bună organizare a muncii brigada noastră de mul-

gători să recupereze, pînă la 1 iulie cantitatea de lapte cu care e sub plan.

La constătura înmînată de grupa sîndcă nr. 1 de la secția Sîncrău, muncitorii au criticat conducerea secției pentru faptul că nu se îngrijea de o mai bună organizare a muncii. De pildă, Ingrîșitorii de vite Șandor Laurentiu a subliniat că datorită nereparării unor lesie, se risipește cantități importante de concentrate. De asemenea, faptul că nu există suficiente vase pentru hrana vitelor face ca uniti Ingrîșitorii să le folosească pe cele repartizate altora, dezorganizînd astfel munca de furajare, făcînd să se plardă timp prețios, vitei fiind hrănită cu neregularitate etc. El s-a plîns de faptul că tov. Seresl Ion care răspunde de Ingrîșirea medicală a vitelor nu și face datoria cum trebuie.

— Bine ar fi, a propus tov. Șandor Laurentiu, ca consiliul gospodăriei noastre să organizeze un schimb de experiență cu Ingrîșitorii de vite de la gospodăria de stat Reghin, unde s-au obținut foarte bune rezultate, în acest sector. Dintr-un astfel de schimb de experiență, sistem sigur cît am avea multe lucruri bune de învățat.

Ingrîșitorul de vite Borlo Ion a ridicat la această consfățire de producție problema călătii furajelor și, îndeosebi, a finurilor.

— Cu finuri de proastă calitate nu se pot asigura sporurile de creștere planificate, a spus el. Iată de ce conducerea secției are datoria să supravegheze de acî înainte cu atenție atît recoltatul, cît și transportul, depozitarea și preparatul acestor furaje.

— Cu finuri de proastă calitate nu se pot asigura sporurile de creștere planificate, a spus el. Iată de ce conducerea secției are datoria să supravegheze de acî înainte cu atenție atît recoltatul, cît și transportul, depozitarea și preparatul acestor furaje.

— Este pe deplin posibil, a spus el, ca prin o mai bună organizare a muncii brigada noastră de mul-

gători să recupereze, pînă la 1 iulie cantitatea de lapte cu care e sub plan.

La constătura înmînată de grupa sîndcă nr. 1 de la secția Sîncrău, muncitorii au criticat conducerea secției pentru faptul că nu se îngrijea de o mai bună organizare a muncii. De pildă, Ingrîșitorii de vite Șandor Laurentiu a subliniat că datorită nereparării unor lesie, se risipește cantități importante de concentrate. De asemenea, faptul că nu există suficiente vase pentru hrana vitelor face ca uniti Ingrîșitorii să le folosească pe cele repartizate altora, dezorganizînd astfel munca de furajare, făcînd să se plardă timp prețios, vitei fiind hrănită cu neregularitate etc. El s-a plîns de faptul că tov. Seresl Ion care răspunde de Ingrîșirea medicală a vitelor nu și face datoria cum trebuie.

— Bine ar fi, a propus tov. Șandor Laurentiu, ca consiliul gospodăriei noastre să organizeze un schimb de experiență cu Ingrîșitorii de vite de la gospodăria de stat Reghin, unde s-au obținut foarte bune rezultate, în acest sector. Dintr-un astfel de schimb de experiență, sistem sigur cît am avea multe lucruri bune de învățat.

Ingrîșitorul de vite Borlo Ion a ridicat la această consfățire de producție problema călătii furajelor și, îndeosebi, a finurilor.

— Cu finuri de proastă calitate nu se pot asigura sporurile de creștere planificate, a spus el. Iată de ce conducerea secției are datoria să supravegheze de acî înainte cu atenție atît recoltatul, cît și transportul, depozitarea și preparatul acestor furaje.

— Este pe deplin posibil, a spus el, ca prin o mai bună organizare a muncii brigada noastră de mul-

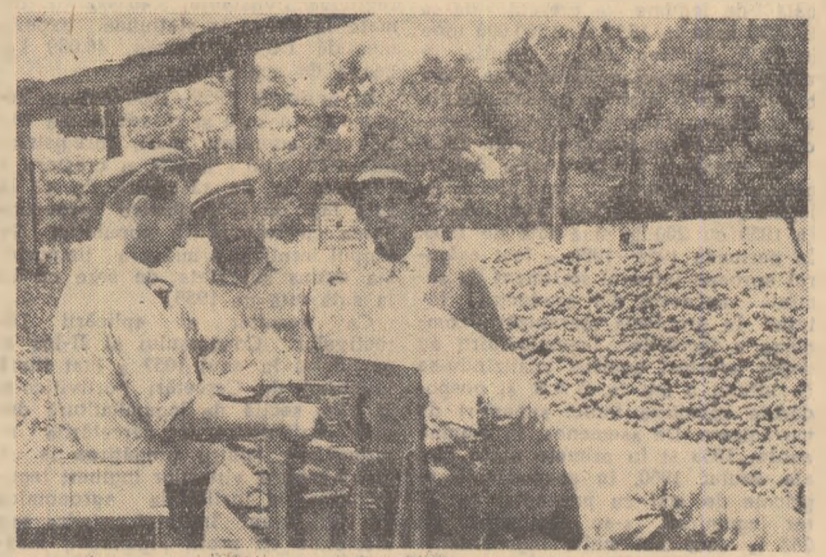

La centrul de achiziții al cooperativei din comuna Lungulețu, raionul Râcani, se vedea zilnic mii de kilograme de carofi. În fotografie: un aspect de la acest centru. Foto: C. DUMITRU



# Colectiviștii din Cuci luptă pentru producții sporite de grâu și porumb la hectar

La fel ca toți oamenii muncii de pe ogoare și membrii gospodării colective „Gheorghe Doja” din comuna Cuci, raionul Luduș, au cîștigat și dezbătut cu mult interes documentele celui de-al III-lea Congres al partidului nostru. Săptămîna de-a rîndul la sediul gospodăriei, la locul de muncă, în ședințe organizate ori în grupuri, ei au discutat și analizat posibilitățile ce le au de a sporii continuu producția agricolă-vegetală și animală.

— Condițiile de climă și de sol ce le avem împlinite cu munca noastră în comun și cu aplicarea metodelor agro-hortice ne-au dat posibilitatea să sporim, an de an, producția medie de cereale la ha.

— După cum bine știți, noi am realizat pe ultimii doi ani la principalele culturi cerealiere producții medii de 1.750 de kg. de grâu la ha și 3.681 de kg. de porumb boabe la ha, a spus tov. Nicolae Somogy, președintele gospodăriei cu ocazia deschiderii Proiectului de Directive ale celui de-al III-lea Congres al P.M.R. Acestea sînt producții bune dacă înțelegem că în urmă cu numai cîțiva ani, cînd munceam de unul singur, noi nu reușeam să scoatem, în cel mai bun an, mai mult de 1.400 de kg. de grâu și 2.000 — 2.200 de kg. de porumb la ha. Dar asta nu înseamnă că nu putem ridica și mai mult rodnicia pămîntului — a conchis președintele.

Într-adevăr, posibilitățile sporirii continue a producției de cereale la ha nu sînt încă pe deplin utilizate. Colectiviștii din această gospodărie colectivă au aplicat în această direcție metodele medii arătate mai sus în urma aplicării unor metode agro-hortice cum sînt: însămînțarea culturilor într-un teren bine pregătît, folosirea unor seminte mai productive și executarea lucrărilor de întreținere la timp, de bună calitate și de cîte ori a fost nevoie. Asta însă nu înseamnă că el au făcut tot ceea ce se putea face. De aceea, lucru sînt conștienți pe deplin colectiviștii din Cuci. Semnificativ în această privință sînt cuvintele brigadierului Ion Szepil: „Dacă pe lângă ce am făcut pînă acum vom mai face seamă de planta premergătoare, de necesitatea fertilizării solului, de introducerea irigațiilor culturilor și aplicarea altor metode agro-hortice avansate, noi vom putea ridica cu mult rodnicia pămîntului nostru”.

De cîtiva ani încoace, membrii gospodăriei colective „Gheorghe Doja” din Cuci aplică pe o scară tot mai largă metodele agro-hortice avansate de care mi-a vorbit Ion Szepil. În anul trecut, de pildă, colectiviștii au însămînțat grîul după leguminoase și prășitoare. În primăvară, grîul leșt descăltat din lărnă a fost înălțat, restul grîpăc cu grapa de sîrmă înaltă pentru a nu-l rupe, iar în luna mai a fost plivît. Ca urmare, cultura s-a dezvoltat bine

iar la evaluarea făcută recent s-a prevăzut o producție medie de peste 2.400 de kg. la ha. Pentru sporirea și mai mult a producției de grâu la ha, colectiviștii și-au propus să folosească și la această cultură, în anii viitori, îngrășăminte chimice, date odată cu lucrările de bază și pe faze de vegetație. Producția medie de grâu preconizată a se realiza în 1965 este de 3.000 kg. la ha.

Gospodăria colectivă din comuna Cuci are mari posibilități și în ce privește sporirea producției de porumb boabe la ha. În anul trecut, aici s-au obținut datorită însămînțării porumbului în arătură adîncă de toamnă, pregătirii în primăvară a unui bun pat germinativ, însămînțării în rîndat și numai cu sămînță dublu hibridă și executării la timp și de bună calitate a 4 prașile, cîte 3.883 kg. porumb boabe la ha.

Sporirea producției în decurs de numai 3 ani cu peste 1.800 de kg. de porumb boabe la ha, adică aproape încă odată față de 1956, arată cît de însemnate posibilități au colectiviștii de aici de a ridica recolta medie de porumb la ha. Faptul că în fiecare an ei obțin producții de porumb tot mai mari la ha, li-a determinat pe colectiviștii să se gîndească la recoltă și mai ridicată. În acest scop ei au aplicat în acest an față de anul trecut, mînașii la cultul de dată cu însămînțarea. În anul viitor, datorită sporirii considerabile a efectului de animale, fertilizarea solului destinat culturii porumbului se va face cu gunol de grajd și de dată cu arătura adîncă de toamnă și cu îngrășăminte chimice și primăvara o dată cu pregătirea terenului pentru însămînțări.

O altă posibilitate pentru sporirea producției de porumb la ha este introducerea irigațiilor. Mureșul, adică o bună parte a hotarului comunei Cuci. De cînd colectiviștii au terminat de construit și amenajat canale pentru irigații pe o suprafață de 13 ha, însămînțate cu porumb. Pînă în 1963 întreaga suprafață ce o vor cultiva cu porumb va fi amenajată pentru irigații.

Toate acestea cît și cele 4,5 prașile ce le vor executa colectiviștii în fiecare an vor duce la sporirea cu peste sută la sută a producției de porumb la ha față de 1959. De altfel, colectiviștii au trecut în planul de perspectivă pentru 1965 o producție medie de 8.000 de kg. de porumb boabe și peste 60.000 de kg. de porumb masă verde în fază de coacere lapte ceară la ha.

Pe baza producțiilor mari de cereale ce le vor obține la ha, colectiviștii din Cuci și-au propus sporirea numărului de animale proleptate obștească la suta de hectare de la 10 vaci de lapte cîte au în prezent la 20 capete la sfîrșitul anului 1962, la 60 porcine și 100 ovine în 1965.

CAZACU VASILE

## Și-au construit un grajd pentru animale

Încă din toamna anului trecut, adunarea generală a colectiviștilor din comuna Dioș, raionul Timișoara, au hotărît să construiască pentru vitele gospodăriei un grajd.

Muncind cu avînt și folosind materiale din resurse locale, colectiviștii au reușit ca în aceste zile să

termine grajdul în capacitate de 100 capete de vite mari.

Printre cel care au executat cele mai multe zile de muncă voluntară la construirea grajdului se află comunistii Alexandru Bogdan, Ștefan Naghi, Ana Olteanu, Ștefan Beres și alții.

AUREL SEULEAN  
correspondent

# Adaptarea cultivatorului CUT-4,2 la greblatul paielor

Este bine știut că în urma combinării C.I. paiete rezultate după recoltare sînt lăstate pe mîriște. Pentru ca terenul să fie arat imediat după recoltare se cheltuiesc un mare volum de muncă cu stringerea paielor. Problema aceasta a fost rezolvată în multe unități, îndeosebi în S.M.T.-urile și G.A.S.-urile din regiunea Constanța, care și-au confecționat colectoare de paie după sistemul celui de la S.M.T. Sibioara. Diferite sisteme de colectare sînt folosite și în unitățile agricole de stat din alte regiuni. În regiunea București, de pildă, mecanizatorii de la S.M.T.-urile Călugăreni, Căldărești, Căcioc și Roșu, string paiete în urma combinării C.I. cu ajutorul unor colectoare de diferite construcții.

În regiunea Timișoara, mecanizatorii de la S.M.T. Lugoj au rezolvat problema stringerii paielor cu ajutorul unor greble mecanice provenite din transformarea unor pirghii și a 3 tiranți acționază asupra axului pătrat pe care sînt montate, după cum am mai spus, organele active.

urful în sus pentru a nu se înfige în pămîntul denivelat, deoarece el lucrează la 4—5 cm. de sol, paietele sînt împănate pe mîriște. Pentru a nu cădea din „greblă” la capetele acesteia s-au prins cîte 2 bare, formînd un fel de șort.

Acționarea organelor active pentru

## In sprijinul mecanizatorilor

descărcatul paielor strînse se face hidraulic, prin intermediul unui cilindru de forță de 75 mm. Cilindrul de forță este montat sub triunghiul de tracțiune al cultivatorului, iar prin intermediul unor pirghii și a 3 tiranți acționază asupra axului pătrat pe care sînt montate, după cum am mai spus, organele active.

In ce constă adaptarea? Căușele, împreună cu suportul lor, scaunul și sistemul de comandă se demontează, rămînînd numai cadrul pe cele 2 roți. Rotile se mută și se fixează la extremitățile cadrului. Cele 2 axe pătrate ce se utilizează la ridicarea și coborîrea organelor active (cutitelor) se sudează cap la cap, sau se prind ca ajutorul unor bușe, formînd astfel un singur ax pe care se fixează suportii cutitelor. Pe suportii montați pe axul pătrat se fixează noile organe active. Organele active ale greblei mecanice, în număr de 24—26 bucăți, se fac din oțel rotund, sau din suportii-arc (scarior) ce au fost primiți odată cu cultivatorului.

Pentru confecționarea unui colț de greblă (organ activ) sînt necesari 3 suporturi, care sînt uniți între ei prin sudare sau nituire. Partea de jos a acestora trebuie să fie orientată ca

## Cifre și fapte

• În regiunea Stalin au intrat pînă mai zilele trecute în cele 563 de gospodării colective și întovărășiri agricole existente 91.326 familii de țărani muncitori. Aceștia muncesc laolaltă 286.555 ha de teren.

• Colectiviștii din Cojofeni din Față, raionul Filiași, și-au propus să obțină în acest an cîte 1.900 kg grîu la ha, 2.200 kg orz, 1.800 kg floarea-soarelui, 3.000 kg porumb boabe și 40.000 kg porumb siloz la hectar.

• Gospodăria colectivă din comuna Chișineu Criș, regiunea Oradea, va avea la sfîrșitul anului 179 taurine, 2.113 ovine și 95 scroafe fătoare.

• Membrii gospodăriei colective „Nicolae Bălcescu”, comuna Răsoara, raionul Medgidia, au construit un dig, scoînd astfel de sub primejdia apelor 35 de ha de teren.

• Avera obștească a gospodăriilor colective din regiunea Stalin a ajuns deja la 204.359.531 lei, iar fondul de bază la 141.385.644 lei, adică cîte 138.000 lei la suta de hectare.

• Gospodăria colectivă, din comuna Mangalia, regiunea Constanța, va obține, în acest an, numai din vinzarea legumelor și zarzavaturilor peste 500.000 de lei.

• Din calculele preliminare făcute de către colectiviștii din Sîntana, raionul Criș, reiese că ei pot spori în viitorul an producțiile medii la ha la: 3.500—4.000 kg grîu; 5.000—6.000 kg porumb boabe; 1.800—2.000 kg floarea-soarelui; 35.000—40.000 kg sfeclă la hectar.



Pe lângă celelalte ramuri de activitate, gospodăria de stat Tărtășești, regiunea București, are și un dezvoltat sector avicol. În fotografie: îngrijitorul de păsări Ioana Floarea hrănește puii ce-l are în primire. Dintr-un număr de 1480 de pul de o zi din rasa Kornich ea a reușit ca după 75 de zile de îngrijire să aibă în viață 1.410 aducîndu-l la greutatea de 1,200 kg. fiecare.

Pentru 2.000 de ore de funcționare și reducerea cheltuielilor cu 10 la sută pe fiecare tractor

## Brigada de mecanizare completă pentru deservirea sectorului zootehnic

De cîțiva timp în Trustul regional Gostai Craiova se nasc și se aplică inițiative organizatorice ce surprind prin inedit și îndrăzneală. Anul trecut, de pildă, în unitățile Trustului a fost desființată secția ca verigă intermediară între brigăzi și conducerea gospodăriei. Măsura aceasta, ce pare a fi prima vedere bună doar pentru gospodăriile mici, s-a dovedit corespunzătoare și unităților mari, cu numeroase ramuri de producție și teren dispersat.

Anul acesta, într-una din gospodăriile din regiunea s-a născut o nouă inițiativă: brigada de mecanizare completă pentru deservirea sectorului zootehnic. Inițiativa aparține G.A.S. Devesel.

Numele pe care l-a primit brigada este mai cuprinzător decît sarcinile pe care ea le rezolvă în prezent, cînd se ocupă în principal cu cultura furajelor. Treptat, brigada va deveni așa cum o arată denumirea primită, factor de mecanizare complexă a tuturor lucrărilor din sectorul zootehnic, inclusiv a proceselor de muncă ce se desfășoară în grajduri.

Ce a determinat înființarea noii brigăzi? Este ea justificată? Întrebările ce urmează să fie puse în discuție, se știe că fiecare gospodărie de stat, adică oricărei alte unități, lucrează după un plan. Dar nu toate sarcinile de plan solicită în măsura cuvenită atenția colectiviștilor. Culturile pentru care există plan de livrare și se dă mai multă atenție. Desori aceasta se întâmplă în detrimentul altor culturi, de obicei a celor furajere destinate conținutului procesului de producție în gospodărie.

Lor li se repartizau terenurile cu fertilitatea cea mai redusă, iar în câmpurile de întreținere — puține la număr și de calitate slabă — se făceau numai atunci cînd mijloacele de producție nu erau solicitate de restul culturilor. Înlăturarea acestei stări de lucruri care ducea la producții mici și costuri ridicate a fost principala motivație a înființării brigăzii de mecanizare completă pentru deservirea sectorului zootehnic.

Concentrînd producția de furaje într-o singură brigadă de funcționare, care se interesează și de inginerul zootehnic, gospodăria de stat Devesel a pus în discuție cu această răspundere directă al producătorului și folosirea nutretilor. Măsură răspunderii este de altfel un alt motiv care a determinat înființarea brigăzii. Astăzi la G.A.S. Devesel cultivă furajele este făcută de puțini oameni, care sînt mereu aceiași. Controlul muncii este astfel mult ușurat. Dar și fără control și de zi se poate stabili precizia și calitatea muncii. În revine răspunderea pentru un rezultat sau altul, Brigada înființată de G.A.S. Devesel interesează pe mecanizatorii în rezultatele sectorului zootehnic și-i ajută să-și ridice calificarea în ceea ce privește muncile specifice culturii furajelor.

Cînd se ia o măsură se ține seama, firește, de oportunitatea ei. În afară de cele arătate, la înființarea brigăzii de mecanizare completă pentru deservirea sectorului zootehnic s-a luat în calcul și faptul că tractoarele din brigadă sînt folosite cu maximum de randament. Aceasta pe de o parte. Pe de altă parte s-au avut în vedere posibilitățile de utilizare — în cazul că nu mai sînt folosite la cultura furajelor — a tractoarelor ce nu fac parte din brigada aceasta.

Calculul a demonstrat, iar practica a confirmat că fiecare tractor al gospodăriei poate fi folosit nu mai puține ci mai multe ore decît cu un an înainte cînd cultivarea furajelor se făcea de către toate brigăzile.

Tractoarele toate de mecanizare completă pentru deservirea sectorului zootehnic lucrează aproape neîntrerupt. Brigada a fost înființată la începutul lunii martie. În primele două luni de muncă ea a avut 1961 de ore de funcționare depășind celelalte bri-

găzi. Beker Paul, fruntașul brigăzii, a totalizat în această perioadă 461 de ore de funcționare, iar Stănescu Nicolae 373 de ore. Stănescu este tractoristul din brigadă cu cele mai puține ore de lucru pe tractor în perioada amintită. Brigada a doua de mecanizare completă — singura care ține pasul cu brigada specială — a realizat în perioada la care ne referim 1940 de ore. Cel mai bun tractorist din brigada a II-a are în această perioadă 416 ore, iar cel mai slab 215 ore de funcționare. Compararea celor două grupe de cifre ne arată că în cadrul de mecanizare completă pentru deservirea sectorului zootehnic tractoarele sînt folosite mai rațional, în mod aproape egal. Și în privința consumului de carburanți și a costului orei de funcționare compararea rezultatelor este net avantajoasă brigăzii de care ne ocupăm. În timp ce tractoristul din brigada a doua consumă în jur de 6,20 litri de motorină la ora de funcționare, mecanizatorii din această brigadă consumă între 4,5 — 5 litri. Aceasta din urmă cheltuiește totodată la ora de funcționare cu aproape un leu mai puțin.

Brigada de mecanizare completă pentru deservirea sectorului zootehnic e dotată cu toate mașinile necesare lucrării solului și cu utilajul specific: cositori mecanice, remorci basculante, tocători de nutreț, mașini de înșolzat etc. Datorită unei bune rîndirii a însămînțării, lucrărilor de întreținere și recoltărilor în timp — recoltarea, de pildă, se egalonează din aprilie pînă toamna tîrziu — brigada lucrează cîte 130 de hectare cu fiecare tractor. Și nu trebuie uitat că o bună parte din teren este cultivat de două ori pe an.

Înființarea brigăzii de mecanizare completă pentru deservirea sectorului zootehnic este evident o inițiativă bună. Ea înlătură o serie de neajunsuri care existau. În privința producerii furajelor și asigură totodată o mai eficientă folosire a mijloacelor de producție — sarcină pusă de Directiva Congresului al III-lea al partidului. Trustul Gostai Craiova își propune să extindă inițiativa G.A.S. Devesel generalizînd experiența pe care o va căpăta unitatea în acest an.

M. CALIANU

## Sarcini importante pentru sporirea producției de legume

(Urmare din pag. 1)

1975 agricultura să primească anual 5—6 milioane tone de îngrășăminte chimice. O mare parte din aceste îngrășăminte chimice va fi folosită în sectorul legumicol. Este necesar să se utilizeze la maximum în cultura legumelor sursele imense de materie organică existente în țară: gunoii de grajd, gunoșele menajere, fecalele și turba.

Mecanizarea lucrărilor solului, recoltatul și sortatul producției trebuie să constituie un factor de seamă în ridicarea producției și reducerii prețului de cost al legumelor, în special la mazăre, arpagic și rădăcinoase.

Directivile Congresului al III-lea al partidului prevăd de asemenea dezvoltarea zonelor și unităților specializate în jurul marilor orașe și al centrelor industriale. Se trasează ca sarcină ca fiecare regiune, oraș și centru industrial să aibă zona sa legumicolă proprie dacă condițiile pedoclimatice permit aceasta. Concentrarea producției legumicole și crearea de gospodării legumicole specializate este unul din factorii importanți în folosirea rațională a forței de muncă, în aplicarea unei agro-tehnici raționale și superioare și a mecanizării complexe a proceselor de producție. Pentru a duce la îndeplinire această sarcină trebuie intensificate lucrările de zonare și reorganizarea culturilor de legume în vederea valorificării cît mai raționale

a terenurilor legumicole din regiunile deficiente în legume: Hunedoara, Baia Mare, Ploiești, Constanța, Bacău. Evident că în aceste regiuni trebuie extinse speciile celei mai cerute și care reușesc bine în condițiile locale.

Pentru lichidarea caracterului de sezon al producției legumicole este necesar să fie organizată cu mai multă operativitate producerea acestora în tot timpul anului, îmbinîndu-se armonios legumicultura din cîmp cu cea din răsadnițe și sere. Tora noastră are condiții deosebit de favorabile pentru dezvoltarea producției de legume extratropicale și timpuri în cîmp, pentru consum intern. În acest scop este necesar să fie lărgite și întărite din punct de vedere organizatoric și economic bazele legumicole existente la Arad, Oradea, Căldărești, Vidra, Domnești, Brăila, Galați și să fie create noi zone la Zimnicea, Calafat și Fetești. Pentru lărgirea sectorului de cultură forțată Directivile Congresului al III-lea prevăd că se vor extinde suprafețele cultivate cu legume în sere și răsadnițe. Folosirea de surse de încălzire reziduală din industrie la încălzirea sereilor și răsadnițelor va permite realizarea unor preț de cost avantajos al legumelor, cu cheltuieli de investiții în instalațiile de încălzire mai reduse. Noile sere și răsadnițe vor fi construite după proiecte tip, economice, care vor permite folosirea prefabricatelor din materiale clasice și plastice,

## În raionul Mizil Lucrările de îmbunătățiri funciare — în atenția permanentă a comitetului raional de partid

Una din sarcinile principale privind dezvoltarea agriculturii în următorii ani prevăzută în documentele Congresului al III-lea al P.M.R. este și aceea a executării unui însemnat volum de lucrări de îmbunătățiri funciare înocît pînă la sfîrșitul anului 1965 să se îndiguiască 1.000.000 ha, teren și să se amenajeze 800.000 hectare teren pentru irigații.

În raionul Mizil, aproape o treime din teren este situat în partea de dealuri — fapt care face ca apele provenite din ploii și colectate de pe versanții să formeze râuri care se revărsă pe terenurile înșiruite sau pe pășuni aducînd mari pierderi. Tîndu-se seama de acest fapt organele raionale de partid au luat, încă din anul trecut, măsurile necesare pentru a se executa lucrări corespunzătoare care să contribuie la scoaterea de sub pericolul inundăției a unei suprafețe de 4.000 hectare și la redarea în circuitul permanent al agriculturii a peste 1.000 hectare teren agricol. În afară de aceasta, în comunele Glodeanu Sărat și Fulga se vor construi 3 lacuri de acumulare cu un volum de lucrări de 200.000 m. c., lacuri care vor fi folosite și pentru piscicultură oț și pentru irigații a unei suprafețe de peste 1.500 ha.

După întocmirea documentației tehnice de către organele de specialitate, biroul raional de partid a acordat și sprijin comitetului executiv al statului popular raional să-și întocmească un plan de acțiune cu măsuri concrete în vederea antrenării la executarea acestor lucrări a unui număr cît mai mare de țărani muncitori din raion. Astfel s-a stabilit mai întîi volumul de lucrări ce trebuie executat de fiecare comună. Apoi, au fost organizate pe comune adunări populare și școli conștientizate care au scos în evidență importanța lucrărilor de îmbunătățiri funciare. De asemenea, în cadrul comunității, volumul de lucrări a fost repartizat pe circumscripții electorale.

Organizîndu-se munca în felul acesta rezultatele au fost mai bune decît în anii precedenți. Aceasta se poate desprinde și din faptul că volumul lucrărilor executate anul acesta depășește cu 27.000 m. c. pe cel efectuat în tot cursul anului 1959.

Pe toate șantierile din raionul nostru, de la 15 martie, dată cînd s-au început lucrările și pînă în prezent, au fost dislocați 55.032 m. c. pămînt acțiune la care au participat 17.920 de locuitori, revenind peste 3 m. c. de fiecare om.

Se poate scoate în evidență realizările frumoase obținute de comuna Pietroasele care a executat un volum de săpături de 3.055 m. c. ceea ce a făcut ca 24 de circumscripții din tota-

lăți de 28 să termine lucrările care le-au fost repartizate. Rezultate bune au obținut, de asemenea, și comunele Greceanca, Amaru, Călugăreni, Jugureni, orașul Mizil și altele unde la îndemnul comunistilor, țărani muncitori au terminat volumul de lucrări în termenul stabilit.

O contribuție importantă la executarea lucrărilor de îmbunătățiri funciare au adus-o și gospodăriile colective din raionul nostru ca cele din Dulbura, Amaru, Săhăteni, Baba Ana etc. care au reușit să termine volumul de lucrări care le-a fost repartizat.

De asemenea, nu poate fi trecută cu vederea contribuția importantă a tinerilor din raion care mobilizați de U.T.M. s-au organizat în brigăzi patriotice pentru a participa la executarea lucrărilor de interes obștească. Astfel, pînă în prezent un număr de 4.550 de tineri, organizați în 75 de brigăzi, au dislocat peste 8.400 m. c. pămînt. Brigada de tineri din comuna Cîrșeșanu, de pildă, care cuprinde un număr de 57 de tineri, a executat peste 500 m. c. săpături.

Cu toate acestea, rezultatele obținute pînă acum în raionul Mizil la lucrările de îmbunătățiri funciare nu sînt pe măsura posibilităților existente în fiecare comună. Trebuie scoasă în evidență lipsa de interes a unor șantieri populare cum este cel din comuna Vîntileasca care nu acordă o atenție suficientă muncii de mobilizare a țărănilor muncitori la executarea lucrărilor ce le-au fost repartizate. De asemenea același lucru se poate spune și despre comitetul executiv al statului popular din comuna Fîrîntinele, comună care deși a avut de executat un volum mic de lucrări nu a reușit niciodată în prezent să-și termine sarcina ce-i revine.

Analizînd modul cum se desfășoară lucrările de îmbunătățiri funciare, comitetul raional de partid și statul popular raional, au constatat că pe baza experienței căpătate și a entuziasmului cu care participă țărănimii muncitoare la lucrările de interes obștească, sarcina stabilită de a se realiza pe anul 1960 poate fi realizată și depășită înainte de termen.

Țărani muncitori din raionul nostru privesc cu multă satisfacție și încredere sarcinile stabilite de Congresul al III-lea al P.M.R. și sînt hotărîți ca sub conducerea înțeleaptă a partidului nostru să lupte și în viitor pentru a reda circuitului agricol suprafețe cît mai însemnate de teren, contribuind și pe această cale la sporirea producției agricole.

RUSU NICOLAE  
instructor al Comitetului raional de partid — Mizil

## In această lună poate fi redus la maximum consumul de concentrate în hrana păsărilor

A existat din totdeauna părerea că găinile nu se pasc. De aceea, despre un om nepriceput sau pe care nu-l trăgea inima la lucru se spunea, în bătăle de joc, că-l bun să pască găinile.

La G.A.S. Săndra, în partea de nord a cîmpului bănășene, vorbete „a pască găinile” an sens contrariu celui de mai sus. Prin ele se înșulează scoaterea acestor păsări pe pășuni — lucerniere și mîriști — în tabere de vară.

Anul trecut G.A.S. Săndra a obținut în medie cîte 142 de ouă pe cap de găină ouătoare. Planul de ouă a fost depășit. Cît privește prețul de cost al oului, acesta a fost redus cu 0,15 lei sub cel planificat. Cheltuiind pentru producerea unui ou doar 0,45 lei, gospodăria din Săndra s-a situat anul trecut printre

unitățile cu rezultate foarte bune în sectorul avicol.

Inginerul zootehnic și gospodăriei consideră pe bună dreptate că întreținerea găinilor în tabere de vară, la regim de pășune, a dus o contribuție hotărîtoare la depășirea planului de producție și reducerea prețului de cost al ouălor sub sarcina de plan. Consumul zilnic de concentrate pe cap de găină a variat de la 148 de grame, în martie, la numai 30 de grame în iulie, cînd coletele moarte au fost scoase pe mîriști. În medie fiecare găină a consumat zilnic cîte 58 de grame de concentrate în tabăra de vară și 128 de grame în timpul cînt a fost ținută în halele de ouat. Datorită întreținerii găinilor în tabere, consumul mediu zilnic pe întreg anul a fost de circa 100 de grame pe cap de găină. Trebuie spus totodată că deși timpul petrecut în tabere a fost mult mai scurt decît petrecut în hale, cea mai mare parte a planului de ouă s-a realizat în lunile cînd găinile au avut regim de pășune. Calculul arată, de asemenea, că dacă cheltuielile zilnice din timpul verii ar fi fost la nivelul celor din restul anului, prețul de cost al ouălor ar fi fost cu 12 bani mai mare. Iar venitul net pe cap de găină cu peste 17 lei mai mic.

Întrucît întreținerea găinilor în regim de pășune, pe lucerniere și îndeosebi pe mîriști, duce la reducerea consumului de concentrate, micșorarea simțitoare a prețului de cost și creșterea producției este necesar ca unitățile agricole de stat să urmeze exemplul G.A.S. Săndra. Cu oricîtă grijă s-a face recoltarea, pierderile de boabe nu pot fi sută la sută evitate. De aceea e de folos ca păsările să culeagă, în urma combinărilor, boabele care mai rămîn. Cît timp durează recoltatul, consumul de concentrate poate fi chiar integral redus. Scoțînd găinile în colete mobile pe mîriști și lucerniere gospodăriile măresc producția de ouă și carne de pasăre și obțin această producție cu cheltuieli mici, îndeplinind astfel o importantă sarcină trasată de Directivile celui de-al III-lea Congres al partidului.

## In cultură dublă

Pe mare parte din suprafețele de pe care s-au recoltat seacă și ovăzul masă Verde, boceagul și rapia, numeroase gospodării de stat și gospodării colective din regiunea Constanța au început însămînțatul celei de-a doua culturi pentru furaje. Gospodăria colectivă din Topraisar a însămînțat pînă acum în cultură dublă 66 ha. cu porumb siloz. Pe întreaga regiune gospodăriile colective au însămînțat pînă acum în cultură dublă mai mult de 7.000 ha.

Cultivatorul adaptat la greblă mecanică în timpul lucrului.



# VIZITA LUI N. S. HRUȘCIOV IN AUSTRIA

Incepând de vineri 30 iunie, N. S. Hrușciov, președintele Consiliului de Miniștri al U.R.S.S., se află într-o vizită oficială în Austria. Președintele înaltului ospate este întâmpinat de populația și de conducătorii țării gazdă cu dragoste și respect. O mare mulțime de oameni l-a întâmpinat pe N. S. Hrușciov în ziua sosirii sale la Viena. Pe întregul parcurs al celor 17 km care despart aeroportul de capitala Austriei, șeful guvernului sovietic și persoanele care-l însoțesc au fost salutați cu căldură de grupuri de țărani care lucrau pe câmp, de muncitorii de la construcții de drumuri, de locuitorii ai Vienei de cele mai diferite profesii și convingeri politice printre care foarte mulți muncitori și funcționari. Ei purtau fanioane sovietice și austriece și pancarte pe care era scris: „Bun venit, Hrușciov!”, „Prietenie cu Uniunea Sovietică”, „Bun venit la Viena”, „Bine ai venit, Nikita”. Mulțimea de oameni aclama cu entuziasm și scanda cuvinte ca „Frieden!” (Pace), „Freundschaft!” (Prietenie), „Nikita!”.

În după amiaza aceleiași zile, la poarta exterioră

a Burgului, unde oaspetele sovietic a depus o coroană de flori în fața plăcii comemorative a celor căzuți pentru libertatea Austriei, a doua zi fiind a vizitei uzine de automobile din Viena, ca și în zilele următoare fiind N. S. Hrușciov a vizitat diferite locuri din Viena, mi și mil de vienezi l-au salutată cu căldură pe reprezentantul marii Uniuni Sovietice prin sacrificiile căreia multe popoare ale Europei, printre care și poporul austriac, au fost salvate de barbaria fascistă. Ziarele publică pe pagini întregi fotografii și reportaje despre vizita lui N. S. Hrușciov în Austria.

Opinia publică din Austria, ca și oamenii de bună-credință din toate țările lumii, este convinsă că vizita lui N. S. Hrușciov în această țară, întrevederile pe care le are cu oamenii de stat austriaci, cu reprezentanții opiniei publice și ai cercurilor de afaceri, vor contribui la dezvoltarea continuă a relațiilor de prietenie dintre Uniunea Sovietică și Austria și va slui cauza întăririi păcii generale.

## Ideea coexistenței pașnice se bucură de sprijinul popoarelor

Într-o corespondență pe care a trimis-o din Viena, corespondentul Agerpres, Horia Liman, arată că austriecii îl numesc pe N. S. Hrușciov, omul păcii. Aceasta arată, pe de o parte, dragostea de care se bucură premierul sovietic în fața poporului austriac, încrederea pe care oamenii muncii din Austria o au în politica de pace dusă de U.R.S.S. în frunte cu N. S. Hrușciov, iar pe de altă parte subliniază faptul că și poporul austriac, alături de toate popoarele lumii, lubeste cu înflăcărare pacea.

Faptele au dovedit că, într-adevăr, Uniunea Sovietică, în frunte cu N. S. Hrușciov, duce o politică de pace și colaborare între popoare. Eforturile depuse de statul sovietic în vederea înălțării primăriei unui nou război sunt bine cunoscute și de poporul austriac. Așa cum au arătat conducătorii Austriei în discursurile lor, Uniunea Sovietică a sprijinit Austria să-și proclame neutralitatea permanentă și independența. „Austria a avut zece războaie în 150 de ani, a spus, la rîndul său, un profesor din districtul 10 al Vienei. Austria nu mai trebuie să participe la războaie. Și numai sovie-

ticil ne pot ajuta să ne apărăm neutralitatea”. Uniunea Sovietică a luptat și luptă consecvent pentru pace. Ea face tot ce-i stă în putință pentru ca dezarmarea generală și totală să devină realitate, ea luptă din toate puterile pentru înălțarea oricărui piedică care stău în calea păcii și buneii înțelțurii între popoare. Uniunea Sovietică, fără păcii și a socialismului, fără cea mai înaintată din lume, stă de strajă pentru ca incendiarii să nu poată aprinde un nou război în lume. Ea arată că este dispusă să asigure coexistența pașnică între state cu sisteme sociale diferite și face eforturi pentru ca toate țările să păsească pe această cale.

În cuvintarea rostită la înținirea cu reprezentanții cercurilor de afaceri din Austria, N. S. Hrușciov a arătat că guvernul sovietic va face și mai departe eforturi pentru a fi înălțurată primăriea unui război, căutînd căile pentru rezolvarea problemelor urgente

## DIN UNIUNEA SOVIETICĂ Un general — director de sovhoz

Generalul-maior în retragere Piotr Petrovici Zadorojni a răspuns printre alii la chemarea tovarășilor N. S. Hrușciov adresată generalilor și ofițerilor în retragere din Armata Sovietică de a merge să lucreze în agricultură. De mai bine de două luni, Piotr Petrovici conduce sovhozul „Zaria” din raionul Petrikovski, regiunea Dnepropetrovsk. El cunoaște agricultura, deoarece înainte de a intra în armată a lucrat într-un sat ucraïnean. Avînd specialitatea de inginer mecanic, P. P. Zadorojni s-a apucat cu multă energie de muncă în noul său post.

Scrisoarea începea astfel: „Dragă Nikita Sergheevici, sînt general-maior în retragere din trupele de tancuri, născut în anul 1901, membru de partid din 1931, am suficientă experiență în agricultură și sînt de specialitate inginer mecanic...”

Piotr Petrovici Zadorojni scria această scrisoare după un consiliu de familie, în care s-a hotărît definitiv ca el să meargă să lucreze la țară.

Curînd după aceea generalul a fost invitat la Ministerul Agriculturii, unde i s-a comunicat că cerea sa a fost satisfăcută. A urmat audierea unui ciclu de prelegeri la un institut din Moscova, o perioadă de practică în producție și la sovhozul „Zaria” aflat la cincizeci de kilometri de orașul Dnepropetrovsk.

Sovhozul „Zaria” are aproape 3.000 hectare de pămînt arabil, 700 capete de vite cunute mari, aproape 1.000 de porci, ferme de păsări, o livadă de 40 hectare, 3 ha de vie, o stupărie. Casele acoperite cu o lăne ale satului sînt inundate în vremea ploii.

A. AHMATOV

## IN ITALIA Peste 2.000.000 de muncitori agricoli în grevă

Masele de oameni ai muncii din agricultura Italiei își întelțec lupta împotriva condițiilor inrobitoare ce le sînt impuse de către proprietarii de pămînt. Agențiile de presă anunță că vinerea trecută a început pe întreg teritoriul Italiei greva generală a peste 2.000.000 de muncitori agricoli (braccianti), grevă hotărîtă în strînsă unitate de acțiune de cele trei centre sindicale naționale — Confederația Generală a Muncii din Italia (C.G.I.L.), Confederația Sindicatelor oamenilor muncii (C.I.S.L.) și Uniunea italiană a muncii (U.I.L.). Greviștii cer mărirea salariilor și încheierea de noi contracte de muncă. Aceasta este una din cele mai mari acțiuni de luptă ale muncitorilor agricoli din ultima vreme.

Și în rîndul dijmașilor au loc mari acțiuni revendicative. În timp ce se desfășoară greva generală a muncitorilor agricoli sînt în pregătire vaste acțiuni greviste ale celor peste 1.000.000 de dijmași. În sprijinul revendicărilor dijmașilor au avut loc în diferite orașe și localități din Italia puternice manifestații.

Puternicele acțiuni ale oamenilor muncii din agricultura Italiei au loc pe fondul luptei pe care o duce poporul italian, în frunte cu clasa muncitoare, sub conducerea Partidului Comunist, pentru pace și o viață mai bună, împotriva acțiunilor la care se dedau elementele fasciste. Joi, cu o zi înainte de a începe greva generală a celor peste 2.000.000 de muncitori

## Negru pe alb

Numărul crimelor crește îngrîjorător în Statele Unite.

Pe cînd standardul de viață scade pentru o mulțime, Ca să compenseze lipsa, Urcă grafici în... crime!

V. F.

## Toate gospodăriile colective la nivelul celor fruntașe

(Urmare din pag. 1-a)

gospodăria a fost în anul 1959 de 1.328.000 lei, față de 848.000 lei în 1958, iar fondul de bază va ajunge la sfîrșitul anului 1960 la 1.764.235 lei.

Condițiile de climă și sol din raionul nostru permit ca toate gospodăriile colective să ajungă la nivelul celor de frunte. Bizuindu-se pe experiența gospodăriilor fruntașe, nu vom acorda un și mai larg sprijin din punct de vedere tehnic și organizatoric gospodăriilor colective mai slabe. Pe conducătorii și membrii gospodăriei colective „Brazdă Nouă” din Dodești, de pildă, îi vom sprijini să acorde mai multă atenție aplicării regulilor agrotehnice în scondul soorii producției la grîu, porumb, sfeclă de zahăr, floarea-soarelui etc. La gospodăria colectivă „9 Mai” din comuna Șuletea e nevoie să ne preocupăm mai mult de îndrumarea colectivităților în vederea dezvoltării sectorului zootehnic și a sectorului vitipomicol.

Atunci cînd am întocmit planul nostru de măsuri am avut în vedere o serie de deficiențe care există în activitatea unor gospodării colective lipsuri pe care ne-am propus să le înălțurăm. Ne vom îndrepta în mod deosebit atenția spre sprijinirea consiliilor de conducere ale gospodăriilor colective, pentru ca ele să muncească organizat, să se ocupe de dezvoltarea fiecărui ramur de pro-

ION GHEORGHIU

## O bază sportivă sătească pentru hipism

Recent a fost înălțurată în comuna Deta, din raionul Ciacova, o frumoasă bază sportivă de hipism. Aceasta bază hipică a fost amenajată cu resurse locale și prin munca voluntară, acțiune la care au participat numeroși tineri colectivități din comuna Deta.

Cu prilejul înălțurării s-a desfășurat aici un concurs de călărie, la care au participat sportivi de la I.C.Z. Pădureni, G.A.C. Deta și de la gospodăriile agricole de stat din Voiteni, Banloc și Tolvădia. Întrecerile s-au bucurat de un frumos succes și au fost urmărite de un număr de 2.000 spectatori din Deta și din comunele învecinate.

Probele de galop pe distanțele 1.200 m, 1.500 m, și 1.800 m au fost cîștigate de Ion Kotzi (G.A.C. Deta), Ion Vogli (G.A.S. Voiteni) și respectiv Al. Petru (I.C.Z. Pădureni). La probele de trap, desfășurate pe distanțele de 1.600 m și 1.700 m, primele locuri au fost ocupate de Ion Halaz (G.A.C. Deta) și Arcadie Planov (G.A.S. Banloc).

Deosebit de interesante au fost și probele de trap cu căruța desfășurate pe distanțele de 1.600 m și 1.800 m care au fost cîștigate de Mihail Spătaru (I.C.Z. Pădureni) și Ștefan Toth (G.A.C. Deta).

O comportare meritorie au avut și concurenții Matei Halaz (G.A.C. Deta), Ion Janolic (G.A.S. Voiteni) și Ion Petrol și Ion Subulescu (I.C.Z. Pădureni), care au ocupat locuri fruntașe.

## Încă 1.149 de purtători ai insignei G. M. A.

Președintele Consiliului raional U.C.F.S. Giurgiu, tov. Gh. Frincu, ne informează că săptămîna trecută a avut loc în comuna Slobozia „o zi sportivă” pentru trecerea normelor G.M.A. Aici au participat 154 de concurenți, din 8 asociații sportive sătești, care s-au întrecut la probele de tir, gimnastică, cursă cu obstacole, alergări, aruncarea discului, etc. Cele mai bune rezultate le-au obținut concurenții: Ion Căciulan (Recolta — Pu-

țineli), Nicolae Coman (Progresul — Vleru), Constantin Țăranu (Voința — Slobozia), Ion Bone (Recolta Găjueni).

Concursul pentru trecerea normelor G.M.A. au mai avut loc și în comunele din raioanele Videle, Răcari și Brănești. Cu acest prilej, în raionul Videle, un număr de 429 tineri au trecut normele G.M.A.; în raionul Răcari: 370 tineri, iar în raionul Brănești: 250 tineri.

## Producători,

Respectați termenul de predare a liniurilor pentru cote și contracte! Predați surplusul de lînă unităților D.C.A. care vă plătesc prețuri de achiziție, mărindu-vă venitul gospodăriei voastre.

Unitățile D.C.A. achiziționează orice cantități de deșeurile textile provenite din îmbrăcăminte uzată și din obiecte casnice.

Predați unităților D.C.A. orice cantități de asemenea deșeurii din lînă, bumbac, în și cîneapă care vă plătesc pe loc prețuri avantajoase.

Unitățile D.C.A. colectează de asemenea orice cantități de piel animale și piel vinat.

Unitățile D.C.A. funcționează în toate orașele precum și în toate comunele mari, avînd și agenți colectori în fiecare comună.

## Noi state independente pe harta Africii Federația Mali

Pe bună dreptate, anul 1960 a fost numit „anul Africii”. Ca urmare a luptei popoarelor din Africa, un număr important de state au sfîrșit în acest an în jurul colindărilor. Printre țările care și-au cîștigat independența în ultimul timp se numără: Congo, Republica Malgășă, Somalia, Republica Togo etc. Tot în ultimul timp și-au cîștigat independența, unindu-se în Federația Mali, și fostele colonii franceze, Sudanul și Senegalul.

La miezul nopții de 19 spre 20 iunie, Leopold Sengher, președintele Adunării legislative a Federației Mali, a proclamat într-un cadru solemn independența Federației Mali. După cum se știe din Federația Mali face parte două foste colonii franceze, republicile africane Sudan și Senegal. Federația Mali continuă să facă parte din Comunitatea franceză.

Popoarele din întreaga lume au salutată cu căldură apariția pe harta Africii a noului stat independent. În mesajul trimis primului-ministru Modibo Kelta, cu prilejul proclamării independenței, N. S. Hrușciov, recunoscînd popoarele Federației Mali, a arătat că Uniunea Sovietică recunoaște Federația Mali ca stat independent și își exprimă dorința de a stabili cu ea relații diplomatice și de a efectua un schimb de reprezentanți diplomatice.

### SIMBOLUL PUTERII

În apele marșului fluviului Niger, care străbate Federația Mali, trăiesc uriașul animal acvatic african — hipopotamul. În limba tribului Bambara, care constituie o importantă parte a populației noului stat, hipopotamul se numește „mali”. Din timpuri străvechi la popoarele Africii de vest acest animal este simbolul puterii. Numele de „Mali” — ca simbol al puterii — l-a purtat cu secole în urmă uriașul imperiu african care se întindea de la coasta Oceanului Atlantic pînă departe spre răsărit, dincolo de fluviul Niger.

Imperiul Mali a atîns apogeul său în veacurile 13—14, supraviețuind pînă spre mijlocul secolului al 17-lea cînd s-a destrămat lărămiindu-se într-o puzderie de triburi. Cu împărații din Mali au avut legături în Evul Mediu curțile regale europene. Dezbinate, situate de războaie locale, triburile din fostul imperiu Mali au căzut ușor pradă colonialiștilor europeni care le-au subjugat fara în cursul secolului trecut.

### DRUMUL SPRE LIBERTATE

Populația din Mali nu s-a împiedicat nici o clipă de război colonial. Sub conducerea șefilor sudanezi, El Hadj Omar, Samour și Rabah, locuitorii acestor ținuturi au opus o dîră rezistență năvălitorilor colonialiști francezi. Pînă la urmă însă forța armelor de foc moderne și-a spus cuvîntul și rezistența eroică a populației din Mali a fost înecată în sânge.

Pe teritoriul fostului imperiu Mali, cetroptorii au înălțat două colonii — Sudanul și Senegalul. După ce s-a dovedit război mondial, în aceste două colonii s-a dezvoltat o puternică mișcare de eliberare națională.

În toamna anului 1958, popoarele din Senegal și Sudan au făcut un prim pas spre independență, țările lor primînd statutul de republici în cadrul comunității franceze. Conform acestui statut, cele două colonii au primit drept de autoconducere, cu o serie de limitări, în compo-

zența Franței rămîndu-le domenii apărării, politici externe, finanțelor, etc.

În urma tratatelor ce au avut loc în aprilie a.c. între autoritățile franceze și reprezentanții organelor de autoconducere din Sudan și Senegal — reunite în Federația Mali — s-a ajuns la un acord cu privire la acordarea independenței acestui stat federativ african în cadrul Comunității franceze.

Conform noului statut de independență, Federația Mali va întreține relații diplomatice directe, se vor înălțura forțe armate naționale și va putea deveni membră a O.N.U. Federația Mali, devenită stat independent, continuă să rămînă membră a comunității franceze și pe teritoriul său, conform acordului încheiat, vor exista mai departe baze militare franceze.

### ARAHIDA — PRINCIPALA BOGAȚIE

Economia Federației Mali, ca a oricărui foste colonii, este foarte slab dezvoltată. Industria este ca și inexistentă, cu excepția fabricilor de ulei și săpun, în special cele de la Dakar.

Principalele resurse ale țării sînt pescuitul și agricultura. Datorită afluenței deosebite de peste în jurul coastelor Senegalului, pescuitul constituie ocupația de bază a unei bune părți din populație. Lipsese însă în cea mai mare măsură întreprinderi de conservare a pestelui, acesta fiind în general preparat cu mijloace rudimentare, prin uscare.

Principala bogăție a Federației Mali o constituie însă arahida care se cultă pe suprafețe întinse. A noului trecut, producția de arahide a Senegalului s-a ridicat la 710.000 tone, iar cea a Sudanului la 55.000 tone. Pe valea fluviului Niger se mai cultă și bumbac, orez și mei. Populația Sudanului se ocupă și cu creșterea vitelor care ating un total de 5.000.000 capete (dintre care un sfert bovine, iar restul oi și capre).

În fața noului stat stau grele probleme economice, — moștenire a trecutului colonial — pe care populația Federației Mali trebuie să le rezolve pentru a consolida independența cîștigată.

## Tibetul renaște

Partidul Comunist Chinez și guvernul Republicii Populare Chineze iau măsuri pentru ca să ajute pe țărănii din Tibet să sporească necontenit producția agricolă. Comitetul de pregătire pentru constituirea Regiunii Autonome Tibetane a dat țărănilor peste 50.000 de unelte agricole de construcție nouă și a organizat la Lhasa, Lhoka, Șigatse și în alte raioane agricole stațiuni agrotehnice.

Peste 80 la sută din țărănii tibetane au intrat în brigăzile de intrajutorare în muncă. În cursul iernii și în primăvara acestui an, țărănii tibetani au amenajat peste 10.000 de canaliuri și peste 1.500 de lacuri de acumulare. Datorită acestor construcții, în prezent se irigă 95 la sută din întreaga suprafață arabilă în principalele raioane agricole.

Înainte, în raioanele rurale din Tibet nu era nici o școală și era greu de găsit aici oameni știutori de carte. Acum există, peste 1.000 de școli elementare și școli serale pentru adulți, construite cu ajutorul țărănilor.

## FERMIERI DIN S.U.A. IN GHIARELE CRIZEI AGRARE

Cele câteva milioane de gospodării mici și mijlocii ale fermierilor din S.U.A. trec de mai mult timp printr-o gravă criză care se accentuează an de an. Desi, aparent, creșterea producției agricole datorită mecanizării și perfecționării tehnologiei producției agricole ar însemna bunăstarea fermierilor, realitatea este cu totul alta.

Dominația monopolurilor asupra producției marfă a fermierilor se întărește zilnic. Marile corporații agricole concentrează în mîinile lor producția de conserve, achiziționarea produselor agricole, livrările de furaje și de îngrășăminte. Ele dispun de pășuni, dar riscul creșterii vitelor îl lasă pe seama fermierilor. Ele împunmă fermierilor bani, le dau mîșini pe datorie, primind, în schimb, dreptul exclusiv asupra aprovizionării, achiziționării producției și, ce-i mai grav pentru fermieri, tot corporațiile stabilesc prețurile. Cu alte cuvinte, chiar în cazul cînd producția fermierului mic sau mijlociu crește, el este la cheremul monopolurilor. Prin dobînzile cîmătărești, prin prețurile mari ale mașinilor pe care acestea i le dau pe datorie, prin prețurile produselor agricole exagerate de scăzute, fermierul mic și mijlociu este ruinat. Pămîntul lui este smuls, rotunjind uriașele suprafețe arabile ale monopolurilor și corporațiilor.

Istoria agriculturii din S.U.A. este istoria ruinării fermierilor mici și mijlocii.

### AN DE AN NUMARUL FERMIERILOR SCADE

În 1910, numărul fermierilor din S.U.A. era de 6.361.502. În 1930, numărul lor scăzuse la 6.288.648, pentru ca după înșeși cifrele oficiale ale statisticei din S.U.A., în 1940 numărul fermierilor să scadă la 6.096.799, iar în 1945 la 5.859.169. Din anul 1945 pînă în anul 1954 numărul fermierilor s-a redus considerabil, ajungînd la 4.783.018. Astăzi situația fermierilor mici și mijlocii din S.U.A. este mult mai dezastruoasă decît în 1954.

### PAMINTUL CEL MAI SARAC

Dacă în anul 1954, peste 56 la sută din numărul total al fermierilor foloseau 23,7 la sută din pămînt, ei puteau produce numai 9,1 la sută din producția-marfă.

Micii fermieri dețineau atunci și dețin și azi, terenurile cele mai puține fertile.

Pentru a-și asigura existența, ei sînt nevoiți să caute cîștiguri în afara agriculturii. Încă în 1954, 27,9 la sută din numărul total al fermierilor și-au părăsit gospodăriile, plecînd altele. Să-și agonisească pîinea lor și a familiei.

### DIJMAȘII NEGRI ȘI ARENDAȘII DIN SUD

Dijmașii negri și arendașii din statele din sud reprezintă cea mai să-

racă populație agricolă. Negrii din statele: Maryland, Delaware, Virginia, Virginia de vest, Carolina de nord și de sud, Georgia, Florida, Kentucky, Tennessee, Olabama, Mississippi, Arkansas, Louisiana, Oklahoma și Texas nu au nici un fel de drept în fața albilor.

În anul 1954 venitul mediu al populației de culoare era de 724 dolari pe an, față de venitul mediu de 1.515 dolari al populației albe din sud de 2.157 dolari cifra medie pe țară și de 4.827 dolari cifra medie la oraș. Aceasta reprezintă cea mai bună dovadă a condițiilor de viață ale dijmașilor negri și a celor de culoare (portoricieni, mexicani etc.).

În decurs de numai 9 ani a-dică din 1935 și pînă la 1944, numărul proprietarilor de ferme din sud s-a redus cu 32,3 la sută. Dar și aici este o diferență de... culoare. Dacă numărul fermierilor de culoare a scăzut cu 43 la sută, numărul fermierilor albi a scăzut numai cu 29 la sută. O dată părăsindu-și gospodăriile, mici fermieri încep o altă viață. O viață de chin, de foamete, mizerie și somn.

Partidul Comunist din S.U.A. luptă pentru apărarea fermierilor mici și mijlocii. În jurul lui se strîng tot mai mulți fermieri mici și mijlocii, conștienți că socialismul este singura cale pentru înălțurarea gravei crize în care se zbat de atîta amar de ani.

ANTON ALEXE

**Pentru copii!**

**Confectii**

**MUCARI**

LA MAGAZINELE UNIVERSALE ȘI SPECIALIZATE ALE COOPERATIVELOR DE CONSUM