

AGRICULTURA NOUĂ

Anul VII — Nr. 647
Vineri 8 Iulie 1960

4 pagini
Prețul 20 de bani

Organ al Ministerului Agriculturii și al Comitetului Central al Sindicatului Muncitorilor din Agricultură și Silvicultură din R. P. R.

Strînsul recoltei — sarcină imediată

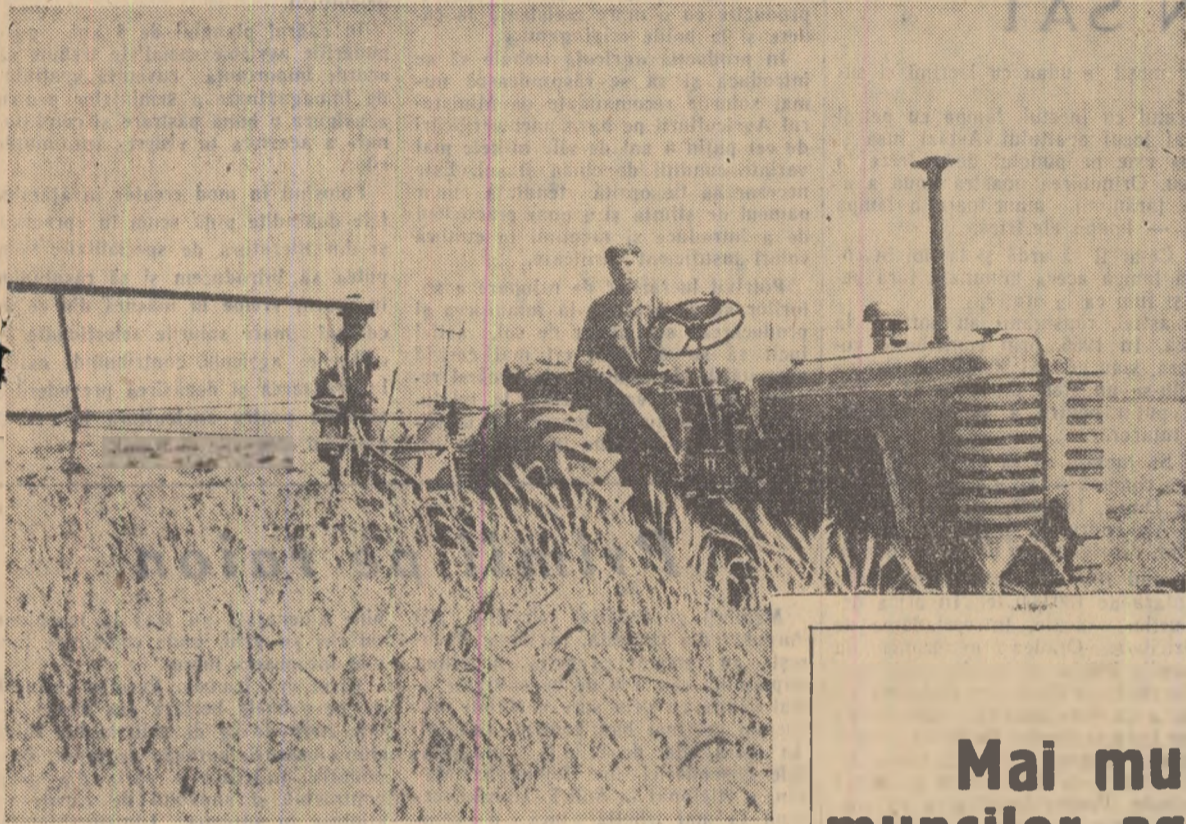

Au terminat recoltatul orzului

Membrii gospodăriei colective „30 Decembrie” din comuna Ceră, raionul Segarcea, hotărîți să nu piardă din bogata recoltă a anului acesta au luat din vreme măsură pentru pregătirea campaniei de secerș și treier.

Acum câteva zile colectivității ajutate de mecanizatorii de la S.M.T. Birca au pornit la recoltatul orzului cultivat pe suprafața de 25 de ha. Recoltatul făcîndu-se cu combinele s-a obținut o producție medie de 2.744 kg orz la hectar. Cele 25 de ha au fost arate și apoi însămînțate cu porumb pentru siloz.

În aceste munci s-au situat fruntași mecanizatorii Ilie Ștefan și Roșu Ștefan precum și colectivității din brigada a 3-a.

F. MIȚICA
corespondent

În regiunea Ploești

Mai multă atenție muncilor agricole de vară

Și la întovărirea agricolă din comuna Dala, raionul Giurgiu, a început recoltatul orzului de toamnă. În fotografie: un aspect din timpul executării acestei lucrări de către tractoristul Stancu Chidănac din brigada 1-a de la S.M.T. Băneasa.

Pentru 2.000 de ore de funcționare și reducerea cu 10 la sută a cheltuielilor pentru fiecare tractor

IN INTRECERE

Pe tractoriștii din cele 7 brigăzi de mecanizare completă de la gospodăria de stat Negru Vodă, regiunea Constanța, i-am găsit tare necăjiți. Ploaia care începuse cu o zi înainte le întrerupsese lucrul. Multe combine rămăseseră în lanurile de orz, chiar de-a lungul unor fișii de țară, în „înfrînduri” ce dovedeau că se lucrase pînă nu s-a mai putut recolta de loc.

Mecanizatorii și tovarășii din conducerea gospodăriei (tov. ing. Mănescu Ion, directorul gospodăriei de stat, Sironov Ștefan, organizatorul de partid) cu care am stat de vorbă manifestau însă un optimism desăvîrșit. În acest an, mecanizatorii gospodăriei agricole de stat Negru Vodă sînt antrenati într-o vie întrecere socialistă care a devenit pirghie însemnată în lupta lor pentru folosirea utilajului cu randament sporit și reducerea prețului de cost cu procente cît mai mari.

Mecanizatorii noștri, mi-a spus tov. Simionov, au cîlit cu interes articolele în care se arată că numeroși tractoriștii de la alte gospodării de stat se străduiesc să realizeze în acest an 2.000 de ore de funcționare tractor și să reducă cheltuielile cu 10 la sută. Pentru a-i stimula să întreprindă bine activitățile și să folosească întreaga capacitate de lucru a tractoarelor, organizația de bază P.A.M.R. a îndrumat comitetul sindicatului să organizeze în așa fel întrecerea socialistă, încît fiecare tractorist să fie interesat a obține depășiri de plan importante. În întrecerea pornită între mecanizatorii în campania de primăvară au fost stabilite șapte de premii în bani pentru cei care obțin cele mai mari randamente, realizînd lucrări de bună calitate. Astfel, premiul I a fost cîștigat de mecanizatorul Gora Gheorghie, premiul al II-lea de mecanizatorul Nae Tudor, Munteanu Petre, Ologu Marin și Ștefan Elitime, iar premiul al treilea de către mecanizatorii Ivanescu Ion, Ilie Marin, Comănescu Ion și Argintaru Dumitru. Acum, începîndu-se muncile de recoltare, întrecerea între mecanizatori a devenit și mai dîrză. E destul să subliniem că după primele zile de lucru la recoltatul orzului, în fruntea graficului întrecerii se află tov. Argintaru Dumitru, care în primăvară și-a clasat printre cei ce au ocupat abia locul al III-lea.

Tractoriștii gospodăriei sînt hotărîți ca în campania din vara acestui an să obțină succese mai mari ca în primăvară, să se apropie cu pași rezeși de cifra de 2.000 de ore lucrate cu fiecare tractor. Cei care lucrează pe cele 36 de combine au hotărîți în consultarea de producție organizată înaintea începerii recoltării să lucreze avînd în față următoarele obiective: „Nici o combină sub 20 de tone de cereale recoltate zilnic”; reducerea prețului de cost pe ora de funcționare a tractoarelor de la 16 lei cît prevede sarcina de plan, la 15 lei; obținerea unei economii de 3 litri de motorină la fiecare ha recoltat; scurtarea campaniei de recoltare la maximum folosind — acum — și ploile stînjinesc mult muncă, fiecare oră bună de lucru; înlăturarea prăcilor pierderi de boabe.”



În grădina gospodăriei de stat Popești-Leordeni, se cultivă, între altele, și roșii timpurii. După cum se vede în fotografie, muncitoarea Elena Ionijă cercetează stadiul de coacere al roșiilor — și, după sursul ce i se poate citi pe față — pare pe deplin mulțumită.

Foto: AGERPRES

Semințele de soi — factor important în sporirea producției la ha.

În cadrul planului economic de 6 ani, potrivit prevederilor Directivei celui de-al III-lea Congres al P.M.R., producția globală agricolă trebuie să crească pînă în anul 1965 cu 70—80 la sută față de anul 1959.

Este știut că un factor important în creșterea producției agricole îl formează introducerea și folosirea în cultură a semințelor de soi, cu însușiri productive și fiziologice superioare, potrivite pentru lucrările mecanizate și adaptate condițiilor pedoclimatice ale fiecărei regiuni naturale. Experiența și practica agricolă din țara noastră au dovedit că numai pe calea folosirii semințelor de soi în cadrul unei agrotehnice raționale producția agricolă poate fi sporită cu 15—20 la sută.

Folosind semințe din soiuri productive, o serie de gospodării agricole de stat și colective au obținut în anul 1959 producții mari și de calitate la grâu, porumb, floarea-soarelui, sfeclă de zahăr etc. Astfel, gospodăria agricolă de stat Neudorf, regiunea Timișoara, utilizînd semințe de grâu de mare productivitate, a realizat în condiții de irigare o producție medie de 8.250 kg. la ha., pe o suprafață de 5 ha. De asemenea, gospodăria agricolă de stat Teremia Mare, aceeași regiune, în cultură nelirigată, folosind soiuri de grâu de mare productivitate a obținut în medie la ha 4.603 kg. pe suprafața de 101 ha.

În cultura porumbului, gospodăria agricolă de stat Pietroși, regiunea Constanța, cultivînd sămînță dublu hibridă de porumb pe un agrotund superior, a realizat în 1959 o producție medie de 12.343 kg. la ha porumb boabe pe suprafața de 12 ha.

Exemple de producții mari la unitatea de suprafață realizate prin folosirea soiurilor productive de gospodării agricole socialiste pot fi date și la celelalte plante de cultură. Astfel, seama de importanțele sarcini trasate de Directivele celui de-al III-lea Congres al P.M.R. și de rezultatele obținute pînă în prezent în unitățile agricole socialiste este necesar să acordăm toată atenția creării și recomandării de soiuri noi mai productive decît cele actuale, cu însușiri fiziologice și de calitate superioară, pretabile agriculturii socialiste și condițiilor naturale din R. P. R.

În anul acesta, Ministerul Agriculturii face verificarea a 783 soiuri diferite de plante agricole. Dintre acestea, 120 sînt soiuri de grâu de toamnă. Trei soiuri de grâu de toamnă, noi raionale pentru prima dată în 1958 și anume nr. 301, Odesa 18 și Cluj 650 se găsesc în 1960 la înmulțire pe circa 222.000 ha. Un număr de 8 soiuri de grâu de toamnă de perspectivă sînt verificate și înmulțite anul acesta pe o suprafață de 75.000 ha., în vederea creării fondului de semințe pentru răspîndirea în producție a celor care vor dovedi mai valoroase. În acest caz există toate posibilitățile pentru a se perice cu semințe selecționate la sfîrșitul planului economic de 6 ani a întregii suprafețe ce se va cultiva cu grâu de toamnă.

Răspîndirea în producție în stapa Barăganului, în nordul și centrul Dobrogei a unor soiuri de grâu de toamnă precoce, rezistente la ger și la secetă, va contribui la obținerea unei producții de bună calitate. În condițiile regiunilor amînțite, soiurile de grâu de toamnă precoce prezintă avantajul că scapă de fenomenul dăunător al sfîrșitului boabelor, care are loc aici în mod frecvent la sfîrșitul lunii iunie.

În cultura porumbului se găsește în verificarea de stat a Ministerului Agriculturii un număr de 190 soiuri și hibriduri de porumb. Dintre acestea un număr de 28 hibriduri au fost creați în ultimii ani la noi în țară de institutele de cercetări agricole.

Deoarece la baza creării acestor hibriduri au stat soiurile și liniile autopolenizate, obținute din porumburile românești, sarcina dată de partid și guvern de a se răspîndi în producția agricolă, în zonele bîntuite de secetă, soiuri și hibriduri de porumb productive, rezistenți la secetă și la sfîrșit, va fi realizată.

În cultura florii-soarelui, alături de soiurile Vnîlmk 8931 și Vnîlmk 6540 care produc cu 80—80 kg. atel la ha. mai mult decît vechile soiuri, începînd cu anul 1959 se va răspîndi noul soi de floarea-soarelui Smena. Acest soi intră în ceea ce privește producția de ulei la ha., vechile soiuri de floarea-soarelui cu 100—120 kg. iar pe soiurile Vnîlmk cu 30—50 kg.

Începînd cu anul 1960, soiul Smena este înmulțit pe circa 300 ha. în regiunea Timișoara. În 1961 există posibilitatea să se însămînțeze cu acest soi circa 20.000 ha. urmînd ca în 1962 să fie acoperită cu sămînță din soiul Smena întreaga suprafață de cultură a florii-soarelui aflată în zonele unde acesta va da rezultate bune.

În cadrul planului economic de 6 ani vor fi introduse în producție noi soiuri valoroase de sfeclă de zahăr. Pe baza verificării soiurilor, făcută în anul 1957—1959, s-a constatat că o serie de soiuri de sfeclă de zahăr create în țară au mari perspective de extindere în agricultura noastră.

Ing. D. TORJE
președintele Comisiei de stat pentru încercarea soiurilor din Ministerul Agriculturii

Soluri mai valoroase de plante agricole decît cele aflate în prezent în cultură vor fi răspîndite în 1961 în producție și la culturile de orzoacă, grâu de primăvară, ovăz de primăvară, orz, bumbac, în flori, în ulei, soia, mazăre de cîmp, mazăre de grădina, fasole de cîmp, fasole de grădina, mazărice de primăvară și de toamnă, lucernă, trifoi, cartof, legume etc.

În anii viitori vor trebui introduse și răspîndite pe scară largă în producție soiurile selecționate, fapt care va contribui în mod sigur la sporirea producției agricole și la îmbunătățirea calității ei. Pentru realizarea acestui important obiectiv, socotim necesar să fie aplicate și introduse în tehnică produ-

(Continuare în pag. 2)

Grijă deosebită tineretului animal

Documentele Congresului al III-lea al Partidului Muncitoresc Român au pus în fața noastră, a celor ce muncim în agricultură, pe lângă celelalte sarcini și pe aceea a sporirii considerabile, în viitorul ani, a numărului de animale și a productivității lor. Pentru îndeplinirea acestor sarcini, în gospodăria noastră a avut loc de curînd, sub îndrumarea organizației de bază a partidului, o adîncă analiză a posibilităților ce le avem pentru mărirea numărului de animale. Cu această ocazie a reușit să se facă de cele 195 de vaci, 385 porci, peste 1.106 ovine ce le avem acum, putem, pînă în 1965, să sporim numărul vacilor de lapte la 600 de capete, al ovinelor la 2.000, al porcilor la 2.000 și al păsărilor la 2.500 capete.

La acest număr de animale vom aduce, în primul rînd, prin înțelegerea pentru producția a tineretului taurin, porcilor și ovinelor. În această privință, în gospodăria noastră s-au luat măsurile necesare. Astfel începînd de anul trecut noi am reușit în gospodărie tot tineretul din sectorul zootehnic, cîruia li asigurăm o bună adăpostire și îngrijire.

În mod deosebit ne-am preocupat de tineretul taurin care cere o îngrijire și hrănire mai atentă și pe o perioadă mai îndelungată. Pînă la vîrsta de două luni, vitelii sînt îngrijiiți și hrăniți de mîturile. După această vîrstă, vitelii sînt trecuți în grupuri de 25—30 capete, în grîji alături de oameni — a îngrijitorilor de tineret, care îi au în primire pînă la 6—8 luni. Și aici vitelii sînt bine hrăniți și îngrijiiți. Ei primesc numai fîn natural (ovăz) de foarte bună calitate și cite 600 gr. urială de ovăz care li se administrează în două tainuri. De la 6—8 luni în sus, tineretul taurin este trecut în altă grupă, unde hrana și îngrijirea corporală se asigură de aceeași atenție. În toată această perioadă se asigură tineretului o bună asistență veterinară și se urmărește fînul cum crește fiecare exemplar. Tineretul care manifestă anumite deficiențe în creștere este scos din loturi și pus la îngîraș, rămînînd astfel pentru producție numai exemplare sănătoase, bine dezvoltate.

În felul acesta, noi vom reuși să realizăm numărul de animale propus.

ION IACOB
brigadier zootehnic
G.A.C. „7 Noiembrie” din
Codlea, regiunea Stalin

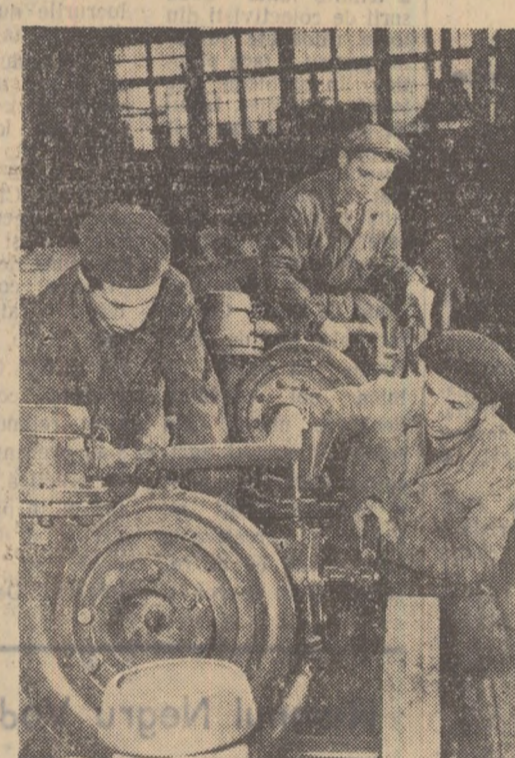

La uzinele „Vasile Roaită”

La uzinele „Vasile Roaită” din Capitală se fabrică, între altele, și motoare necesare irigațiilor. În fotografie: un grup de montori verificînd cîteva grupe de irigații ce urmează a fi trimise la gospodăriele de stat.

Polenizarea florii-soarelui cu ajutorul albinelor, metodă practică și rentabilă

Directivele celui de-al III-lea Congres al P.M.R. trasează, printre altele, sarcina mîririi în următorii ani a producției globale de ulei. Sporirea producției de ulei se va realiza însă nu alit prin mărirea suprafețelor cultivate cu floarea-soarelui ci în primul rînd prin intensificarea măsurilor agrotehnice care să asigure obținerea unei recolte medii la hectar cît mai bogate.

Pentru aplicatori acest fapt este deosebit de avantajos deoarece aplicarea corespunzătoare și pe scară din ce în ce mai largă a măsurilor agrotehnice influențează nu numai sporirea producției de semințe la floarea-soarelui dar favorizează în mod direct secerșia și concentrația nectarului. Acestea are ca rezultat o intensificare a activității de polenizare a albinelor care la rîndul lor contribuie în mod eficient la ridicarea cantitativă a producțiilor de semințe, miere și ceară.

În cadrul complexului de măsuri care trebuie aplicat la cultura florii-soarelui o mare importanță o are cultivarea soiurilor ameliorate, cu mare valoare biologică și economică. Toate soiurile ameliorate și raționate la noi în țară se remarcă printr-un conținut mare de miere și ulei. În același timp ele sînt rezistente la secetă, boli și dăunători, ceea ce prezintă o deosebită importanță nu numai sub aspectul producției de semințe dar și sub raportul producției de nectar.

În privința valorii melifere, soiurile raționate se clasează primele față de celelalte soiuri, existente la noi în țară. Din datele obținute de S.C.C.S.A. (Stațiunea centrală de cercetări pentru sericultură și apicultură), rezultă că producția de zahăr total a unei flori în timp de 24 ore, variază între 0,321—0,736 mg. la soiurile raționate și 0,161—0,304 mg. la celelalte soiuri. De asemenea se constată că producția de miere care se poate obține la hectar variază de la 29—62 kg. la soiurile raționate și 14—28 kg. la celelalte soiuri și populații.

hăr total a unei flori în timp de 24 ore, variază între 0,321—0,736 mg. la soiurile raționate și 0,161—0,304 mg. la celelalte soiuri. De asemenea se constată că producția de miere care se poate obține la hectar variază de la 29—62 kg. la soiurile raționate și 14—28 kg. la celelalte soiuri și populații.

Acest fapt a fost verificat prin observații pe teren, ajungîndu-se la concluzia că cele mai intense cercețe de către albine sînt soiurile Vnîlmk 8931, Vnîlmk 6540 și Armavir 3497.

În vederea sporirii producției de semințe de floarea-soarelui se practică numeroase metode de polenizare suplimentară. Dintre toate, cea mai eficientă și mai rentabilă s-a dovedit a fi polenizarea cu ajutorul albinelor. Numeroși cercetători sovietici ca Pustovoi, L. A. Jdanov, S. A. Rozov, L. G. Kușnir și alții, au studiat și experimentat efectul polenizării cu albinele la floarea-soarelui, ajungînd la concluzia că sporul mediu de producție realizat în U.R.S.S. pe suprafețe întinse este de 42 la sută.

de semințe dar contribuie la mărirea gradului de fecunditate și în general la îmbunătățirea valorii biologice a semințelor. Astfel gradul de fecunditate la varianta polenizată cu albinele este în medie de 86,3 la sută, față de 68,4 la sută la varianta nepolenizată cu albinele.

Datele experimentale obținute de S.C.C.S.A. de la Băneasa, au fost confirmate pe deplin de producțiile realizate în anul 1958—1959 în unele gospodării agricole de stat și colective. La G.A.S. Fetești, regiunea Constanța, de pildă, a fost polenizată cu ajutorul albinelor, suprafața de 250 ha. din totalul de 300 ha. cultivate cu floarea-soarelui. Producția medie obținută pe suprafața polenizată a fost de 1.680 kg. semințe la ha., față de 1.280 kg. la ha. cît s-a realizat pe tarlăua nepolenizată cu ajutorul albinelor. Totodată gospodăria a recoltat și 1.100 kg. miere de floarea-soarelui, de calitate superioară. De asemenea, gospodăria agricolă colectivă „Octombrie Roșu” din raionul Fetești, aceeași regiune, a extras în 1959 cite 31 kg. miere de fiecare familie de albine din care 12 kg. miere de familie au fost realizate numai de la floarea-soarelui. Astfel de rezultate au fost obținute de numeroase unități agricole de stat și cooperatiste din regiunile București, Galați, Ploiești, Timișoara și altele.

Pentru ca efectul obținut prin polenizarea cu ajutorul albinelor să fie maxim și culesul de miere cît mai bine asigurat, este necesar să se lucreze în timpul măsurii pentru transportul stupilor în imediata apropiere a lanurilor de floarea-soarelui sau

chiar în mijlocul lor. Timpul optim pentru deplasarea stupilor la floarea-soarelui este atunci cînd în lan apar primele flori, pe care albinele încep imediat să le cercețeze intens. Vatra stupilor se fixează de obicei în spre partea lanului unde s-a terminat înăsmînțatul, deci unde plantele înfloresc cu 2—3 zile mai tîrziu, pentru ca în acest mod cercețarea lanului să se facă treptat și uniform iar culesul să fie cît mai rentabil. Familiile folosite la polenizare, trebuie să aibă un număr cît mai mare de albine culegătoare pentru a putea beneficia la maximum de perioada de intensă înflorire.

Din analiza rezultatelor acțiunii de polenizare la floarea-soarelui pe anul 1958—1959, a reieșit că prin aplicarea acestei metode s-a obținut pe țară un spor mediu de recoltă la ha. de 320 kg. semințe și o cantitate de 2,5 kg. miere. Exprimat valoric sporul de semințe se ridică la 650 lei la hectar, iar valoarea mierii recoltate la 35 lei. În total, deci, un hectar de venit prin polenizarea cu ajutorul albinelor de 685 lei la ha. Dacă printr-o bună organizare a stupării nastural la masivele de floarea-soarelui s-ar poleniza în acest an cel puțin 60 la sută din suprafețele cultivate, înseamnă că s-ar putea obține pe țară un spor de recoltă de circa 100.000 tone semințe și totodată 750 tone miere numai de la floarea-soarelui. Recomandăm tuturor aplicatorilor să aplice anul acesta metoda polenizării culturilor de floarea-soarelui cu albinele, în măsură cît mai mare pentru a contribui la mărirea producției de ulei, miere și ceară.

Ing. ION CIRNU

Pentru colectivizarea agriculturii

În comuna Valea Mare, raionul Slatina, sînt două gospodării agricole colective, una la centrul comunei, și poartă denumirea de „Zorile Socialismului” și alta, în satul Turia și se numește „7 Noiembrie”. Prima a luat ființă în 1950, iar a doua în anul 1952. Și una și alta au luat ființă cu un număr mic de membri, cu pămînt puțin, precum și cu animale de muncă sau de prăsilă puține. De la an la an însă, în cele două gospodării colective s-au înscris alți zeci de familii de țărani muncitori care s-au convins de superioritatea lucrării pămîntului după metodele agro tehnice avansate și a mijloacelor mecanizate. De la cele 12 vite mari de muncă cît aveau aceste două gospodării colective la înființare, s-a ajuns ca în prezent acestea să aibă peste 200 capete taurine, precum și multe oi, porci și păsări. În acești ani ambele gospodării au ridicat construcții noi, înalte: grajduri, saivane, silozuri.

Făcînd însă o analiză mai temeinică a felului în care a crescut și s-a dezvoltat sectorul socialist al agriculturii în această comună, am ajuns la concluzia că, față de posibilitățile existente, pînă la o vreme, atragerea de noi membri în cele două gospodării colective, s-a desființat necesităților. Această situație este explicată de Călin Călin, președintele comitetului executiv al statului popular comunal, în următoarele cuvinte:

— Adevărat că a fost o vreme, mai precis în ultimii 2-3 ani, cînd în cele două gospodării colective s-a înscris un număr mic de familii de țărani muncitori, mai ales în gospodăria „7 Noiembrie” din satul Turia. Aceasta, datorită și faptului că vreme de trei ani, fostul președinte Ștefan Dumitrescu a făcut multe greutăți dezvoltării gospodăriei. În vremea cîi a fost președinte, Ștefan Dumitrescu se purta urît cu colectivitățile, a avut abateri de la morală, nu se interesa de treburile gospodăriei, și-a scris în jurul lui oameni care erau neinteresati în dezvoltarea și creșterea gospodăriei colective. Toate acestea au făcut ca țărani muncitori din comuna noastră să privească cu rezervă gospodăria colectivă. Acest rău, a fost smuls din rădăcina anului trecut o dată cu scuturarea lui Dumitrescu din funcția de președinte și mai tîrziu, în iarnă, cu schimbarea vechiului consiliu.

De la sfîrșitul anului trecut, treburile în gospodărie au început să se

MUNCA POLITICĂ pe prim plan

Îndrepte, să meargă pe drumul cel bun și să schimbat apoi și vederea țărănilor muncitori față de gospodăria colectivă. Numai în ultimele două-trei luni, alte aproape 50 de familii de țărani muncitori s-au înscris în gospodăria colectivă, iar zilele acestea, alte cereri urmează să fie discutate în adunările generale.

— Care este contribuția sfatului popular comunal la creșterea și dezvoltarea sectorului socialist al agriculturii? I-am întrebat pe tovarășul Călin.

— Sub îndrumarea comitetului comunal de partid și cu ajutorul permanent al tov. Alexandru Niță, instructor teritorial al partid, comitetul executiv al statului popular desfășoară în permanență o viață muncii politice în rândurile țărănilor muncitori în vederea trecerii acestora la gospodăria colectivă. Avem întocmit un plan de acțiune în care sînt trecute sarcinile sfatului popular în această privință. Astfel, membrii comitetului executiv, precum și deputații, ca, de pildă, Ion Dascălu, Mihai Belet, Dumitru Puicoiu și alții, au fost repartizați pe sate și circumscripții cu sarcini precise în acest scop. Am avut grijă ca în munca politică de atragere de noi membri în gospodăriile colective să fie folosiți numai colectivitățile din rîndurile fruntașilor. Aceștia vizitează des pe țărani muncitori, pentru a le explica cît mai multe lucruri despre gospodăria colectivă. Împreună cu conducerea cîmînului cultural și cu ajutorul cadrelor didactice au fost formate echipe și brigăzi artistice de agitatie, care în reprezentațiile ce le dau vorbesc de bunăstarea colectivităților din comuna noastră. Așa s-a arătat, bunăoară, că în ultimii doi-trei ani peste 60 de colectivități de la G.A.C. „Zorile Socialismului” și-au făcut case noi.

Sînt popularizate, de asemenea, recoltile mari pe care le obțin gospodăriile colective, precum și veniturile pe care le primesc colectivitățile la ziua muncii.

O intensă muncă politică în vederea atragerii de noi membri, duc și gospodăriile colective. În acest scop, în cadrul gospodăriilor sînt formate echipe din rîndurile cîroră fac parte colectivitățile fruntașe. Aceștia au sarcina să stea de vorbă cu vecinii lor, pentru a-i convinge să părăsească în gospodăria colectivă. De pildă, colectivitatea Nicolae Clîjolu, care face parte dintr-o astfel de echipă, a stat de

vorbă cu 8 vecini de-al lui, care apoi s-au înscris în gospodăria colectivă. Printre aceștia se numără Ionel Constantin, Mihai Popescu, Tudor Pătrașcu, Emil Popescu.

Dar în comuna noastră mai avem și 5 întovărășiri agricole, din care fac parte peste 1.000 de familii de țărani muncitori cu mai mult de 3.500 ha de pămînt. Acestea înseamnă că în comuna noastră cooperativizarea agriculturii este înființată în procent de aproape 95 la sută. Avîntul pe care l-a luat și la noi transformarea socialistă a agriculturii, ne încredințează că în scurtă vreme gospodăriile colective se vor dezvolta și mai mult. În satul Zorileasca, bunăoară, care este în întregime cooperativizat, mulți întovărășii și-au exprimat dorința să treacă la gospodăria colectivă. Sfatul popular, precum și toate celelalte organizații de masă din comună, și-au propus să îndrepte toată atenția înspre întărirea și lărgirea muncii politice pentru colectivizarea agriculturii. La sesiunea sfatului popular ținută la începutul acestui luni am întocmit, cu ajutorul comitetului comunal de partid, un nou plan de acțiune pe trimestrul III, în care toată activitatea noastră este îndreptată spre colectivizarea agriculturii comunei. Pe prim plan stă și de astă dată munca politică de atragere de noi membri în gospodăriile colective, muncă în care vor fi atrinse toate forțele de care dispune comuna noastră.

B. ACIU



În comuna Stolnic, raionul Costești, regiunea Pitești, funcționează în cadrul cîmînului cultural o frumoasă bibliotecă ce cuprinde peste 6000 de volume. În fotografie: bibliotecara Gălățeanu Ioana, distribuind cărți unui grup din cel peste 900 de cititori din comună.

Foto: C. DUMITRU

LUMINI ÎN SAT

Și astăzi, bătrîni din Răsig, raionul Gurahonț, regiunea Oradea, își mai amintesc de vremurile cînd în casele lor, acoperite cu paie, lumina zilei abia pătrunde prin ferestrele mici și înguste. Adevărat, în nopțile lungi de iarnă își povestesc neazurile la lumina opălușii plină în zori. Aceasta le era lumina sortită de groșii pe a

cărora moșii le udao cu lacrimi și sudoare.

Încetul cu încetul, lampa cu petrol a luat locul opălușii. Astăzi însă și lampa este pe punctul de a trece la muzeu. Orînduirea noastră nouă a adus țărănilor muncitorilor o lampă nouă — lampa electrică.

— Ce-ar fi să ardă și la noi în comună lampa acea minunăță fără petrol și fum ca la oraș?

Și astfel, răspîșanii au pornit la muncă. În 1956, prin contribuție voluntară, s-au adunat 30.000 lei, electricitîndu-se un sfert din comună. Era prea puțin pentru a satisface cerințele tuturor.

— Să luptăm ca să electricim întreaga comună — au zis deputații Dumitru Dulea, Ioan Rotar și Hălămeș Alexandru. Și încrezători în forțele lor, răspîșanii au pornit la muncă.

În anul 1959 s-a votat contribuția voluntară de 130.000 lei. În urma demersurilor făcute, întreprinderile de electricitate Oradea a trimis la 10 aprilie 1960 o echipă fruntașă pentru lucrările de electricificare. Acești tovarăși au ajutat de mecanicii uzinei locale Rotar Ioan și Dimbu Petru au muncit cu multă dragoste, astfel că zilele trecute lucrările de electricitate au și fost terminate. Pentru terminarea cu succes a lucrărilor, comuna întregă a contribuit prin muncă voluntară la transportul a 250 stîlpi de la Sebis, la săpătură gropilor, precum și la cărutul materialelor necesare.

OIEȘ IOAN
correspondent

Din activitatea cîmînului cultural Ciurea-Negrești

Colectivul de muncă al cîmînului cultural din satul Ciurea, raionul Negrești, regiunea Iași, se ocupă cu multă grijă de buna desfășurare a activității culturale de masă. În sat se țin cu regularitate conferințe bine pregătite și pe teme diferite. Astfel s-a dezbătut și Proiectul de Directive ale Congresului al III-lea al P.M.R., cu care aceștia s-au făcut propuneri de noi acțiuni îndreptate spre îndeplinirea și depășirea sarcinilor ce le revin întovărășii din comună.

Dar locuitorii acestui sat îndrăgesc mult și cartea. Aceasta se datorează în mare parte și felului cum știe să muncească directorul cîmînului cultural care este și bibliotecar, tovarășul Grigore Groapă, care recomandă fiecărui cititor cărțile cele mai potrivite. La concursul „Iubiți cartea” au participat numeroși tineri. Tot ultimul timp un număr de 13 utemiști au obținut insigna „Prieten al cărții”.

Trebuie remarcat, de asemenea, că o activitate frumoasă se desfășoară și la cercurile de citit, în cadrul serilor literare. Echipele de teatru, dans și cor, sub conducerea tovarășilor învățătoare Valeria Bălușel, Natalia Radu și Eleonora Groapă, prezintă frumoase programe artistice care sînt mult apreciate de țărăni muncitori din Ciurea și din satele vecine.

Ultima piesă de teatru prezentată a fost „Zestrea Ileniței” pe care spectatorii au aplaudat-o îndelung. Dintre tinerii care s-au evidențiat în activitatea artistică putem aminti pe Vasile V. Rusu, Vasile T. Coman și Elena Săvescu.

IOAN TRIFAN
correspondent



În fiecare zi la magazinu universal al cooperativității din comuna Smeeni, raionul Buzău, vin după diferite cumpărături — așa cum se vede și în fotografia de față — numeroși țărani muncitori. Ei sînt pe deplin mulțumitori de buna aprovizionare a magaziniului și calitatea mărfurilor.

GH. BACIU

Ce se întîmplă cu o inițiativă bună?

În ultimii ani, Secția agricolă a regiunii Galați a luat o seamă de măsuri însoțite pentru întărirea economică a gospodăriilor agricole colective, pentru răspîndirea cît mai largă a metodelor agrozootehnice cele mai avansate — factor hotărîtor în sporirea continuă a producției vegetale și animale. Printre aceste acțiuni deosebite se înscris și hotărîrea de a trimite lunar două serii de colectivități din toate raioanele regiunii pentru a face practică în probleme de tehnică triștă. Locul de practică a fost cît se poate de bine ales: gospodăria agricolă de stat „Dunărea” cunoscută pentru realizările sale în culturile triște și legumicultură.

Pînă aici numai cuvinte de laudă. Ce s-a întîmplat mai departe? Acum va trebui să luăm noi cuvîntul, deoarece nimeni din colectivul secției agricole a statului popular al regiunii Galați nu a venit să cerceteze la fața locului cu ce rezultate și în ce condiții se desfășoară această activitate. Să lămurim deci lucrurile. În prima serie s-au prezentat 10 colectivități, în cea de-a doua 13 colectivități. S-ar părea deci, că după un început timid lucrurile vor porni pe făgașul cel bun. Dar să vedem cît de departe s-a dus treaba. În seria 3, în seria a cincea un singur colectivitate (7). Nici în următoarele două serii lucrurile nu au ieșit din acest făgaș ciudat. Dar nădărușii nu se opresc aici. Și să vedem de ce. Unii colectivități cum ar fi: Dănilă V. Ion de la G.A.C. „23 August”, comuna Cîrlomănești, raionul Tecuci, Neacșu Ștehan și Gurău Alexandru de la G.A.C. „Unirea”, comuna Scărlătești, raionul Filimon Sîrbu, Cocos Ion de la G.A.C. „16 Februarie”, comuna Clăruș, raionul Tecuci, s-au prezentat la locul de practică, s-au plimbat puțin prin gospodărie și după o zi, două, au făcut calea întoarsă. De ce? Cîți-

LUCIAN CURSARU

Raionul Negru Vodă în plină înflorire

Unii în mari gospodării colective, locuitorii satelor și comunelor raionului Negru Vodă, regiunea Constanța, își făuresc rostul noi. Și satele și comunele își schimbă și ele fața pe zi ce trece. În toate satele și comunele, se construiesc pe marginea șoselelor garduri noi din piatră. Pînă acum, s-au construit 15.300 m. liniari de garduri

tip, 22.310 m. trotuare, 47.250 m. șanțuri noi și s-au plantat 15.300 pomi pe marginea șoselelor. În comună și sate au început să apară și spații verzi, colțuri frumoase de flori prin centre și în jurul cîmînului cultural.

CONSTANTIN MOCANU
correspondent

Soiulet DE LA BIROU

Cînd eram mic, așa oam de vreo 8-10 ani, îmi plăcea nespus de mult să-mi însoțesc pe tata la cîmp; să dau cuiva de capătura la arat sau să cald cu piciorușele goale pe brazda roșoasă, în urma plugului. Ah, ce plăcere, ce frumusețe era apoi să auzi coasa: his, his, mușclul din țarbă. Dar cel mai mult îmi plăcea la sîrșitul ființului din lunca, mai cu seamă spre lăsatul serii, atunci cînd soarele începea să coboare spre asfinț și mirosul ierburilor îmi glădia nările. Îmi plăcea apoi vremea secerîșului, să-i văd pe oameni secerînd și cînd snopi grei de grîu. Geaba încercau „bătrîni mei” să mă convingă să cobor din „pădurețu” de la capul holdei de grîu, să le ajut la cîdit. Stăm așa pe o cracă cît îi zăluia de mare și mă minunam de oameni cum lucrează. Uneori gîndurile mă purtau departe, peste ani: „Oare de ce nu trec astăzi dista mai repede să mă văd și eu mare; să îau coasa în mîna și să cosec, seceră să seceră ca ei...” să colind așa toată ziua cîmpurile, să răscolec pămîntul. O să stau, imi ziceam pe atunci, din zori și pînă seară numai pe cîmp. Ce visuri minunate!

Dar iată că am ajuns la cîmp. Așa de odată m-am văzut mare și unde mai pui că am devenit și agronom. Da, da, agronom și încă agronom la comuna Hirșești, raionul Costești. Acum, mare fiind, și pe deasupra și agronom, trecut pe statul de salarii al sfatului popular, cînd stau în biroul meu tolnit în scaun ca la fața geamului care dă înspre cîmp, lu-



Să știți că l-am ghicit. El e, @heorghie Stănculescu, președintele colectivității. Dar ce se întîmplă? De ce strigă așa neobișnuit? În birou e umbra, răcoare. Păcat să mă mișc de pe scaun... Totuși mă birou curiozitate. Parcă a pomenit și numele meu. Ce-ai spus, tovarășe Stănculescu? Să vin și eu pe cîmp? Să ies din birou și să văd dacă lanurile s-bune de secerat? Eee, băi bine neșorule, dar voi nici măcar atîta nu pricepeți? Așteptați totul de la... agronom?... Asta nu-mi mai place. Să știți că m-ați supărat. Nici nu mai privesc la voi... Mai bine mă răducesc cu scaun cu tot către ce-

GH. BACIU

Semințele de sol — factor important în sporirea producției la hectar

(Urmare din pag. 1)

cerii semințelor selecționate o serie de măsuri.

Astfel, în activitatea de creare de noi soluri la toate plantele de cultură trebuie folosită cu mai multă intensitate și în măsură mai mare metoda încrucișării complexe, cu participarea la procesul de creare a unui număr cît mai mare de soluri valoroase. Proiectarea pe care o facem este justificată de valoarea soiurilor de grîu nr. 301, Cenad 512 și altele care au fost create pe calea încrucișării complexe.

În anul 1960, amelioratorii dispun în colecțiile Institutelor de cercetări agricole de un număr de 600 soiuri de grîu de toamnă, provenite din cele mai variate condiții naturale din lume. În acest fel există posibilitatea obținerii unor soluri pe măsura cerințelor agriculturii socialiste.

Deoarece se prevede ca în anul 1965 în agricultura țării noastre să se cultive în condiții de irigație circa 800.000 ha. culturi agricole, este necesar să se creeze soluri de mare productivitate pentru irigație. La grîu de toamnă trebuie create soluri de tip productiv cu o mare rezistență la cădere și la bolile criptogamice.

În producția agricolă trebuie să se introducă și să se răspîndească numai soiurile recomandate de Ministerul Agriculturii pe baza unei verificări de cel puțin 3 ani de zile în cele mai variate condiții de climă și sol. Este necesar să fie oprită tendința unor oameni de știință și a unor practicanți de a introduce și răspîndi în cultură soiuri insuficient verificate.

Potrivit lucrărilor de raionare a soiurilor se va proceda la înmulțirea și producerea semințelor de sol, astfel încît să se satisfacă cît mai curînd necesitățile de semințe ale fiecărei regiuni. Aceasta va contribui la înlăturarea transporturilor încrucișate de semințe dintr-o regiune în alta, va în-

lătură cheltuieli inutile și pierderi de timp, ceea ce va avea efect pozitiv asupra reducerii prețului de cost și va ajuta la executarea însășișărilor în termenele optime.

Ținînd seama de importanțele surselor cîni care revin agriculturii este necesar să fie intensificată acțiunea producerii de semințe la anumite plante de cultură în eteva bazine naturale specifice din țară, unde se obțin semințe cu o ridicată valoare biologică și culturală, pentru satisfacerea pe deplin a necesităților interne.

Pentru obținerea de semințe valoroase, adaptate condițiilor specifice de climă și sol ale fiecărei gospodării, trebuie intensificată activitatea creării și organizării de loturi speciale de gospodării agricole colective și în gospodării agricole de stat. În felul acesta se vor realiza însemnate reduceri de cheltuieli bănești și de forță de muncă.

Este necesar, de asemenea, ca fiecare gospodărie să producă semințele tehnice necesare pentru culturile anuale viitor, prin încadrarea sa în sistemul de producere a semințelor de sol, acțiune coordonată de Ministerul Agriculturii.

În cadrul planului de 6 ani, gospodăriile agricole socialiste trebuie să acorde importanță cuvenită spațiului de înmagazinare a semințelor pentru a asigura o bună păstrare și condiționare a acestora în vederea însășișărilor.

Folosind în mod creator învățămintele dobîndite pînă acum în practică și din literatura de specialitate, vom putea să introducem și să răspîndim în scurtă vreme în măsură din ce în ce mai mare soiurile selecționate la culturile agricole, contribuind astfel la realizarea și depășirea prevederilor stabilite pentru agricultură în cadrul planului economic de 6 ani.

Primii pe raion

Membrii gospodăriei colective „23 August” din Oitenița, regiunea București, au cercetat cu grijă în ultima săptămîna cele 180 de ha cultivate avînd în vedere să stabilească nivelul acestor grîu spre a stabili momentul cel mai bun pentru recoltat. În seara zilei de 2 iulie, președintele gospodăriei, tov. Buhăniță Marin, a telefonat la S.M.T. Ulmeni, cerînd să mai trimită încă o combina-

— După cum știți, am hotărît să nu pierdem nici un ceas de lucru spre a stringe la timp recolta bună de grîu din acest an. Dar am mai hotărît ceva — și vrem să ne fim de cuvînt — să fim printre cei dintii care vom transporta la baza de recepție pe care l-am contractat anul acesta cu cooperativa „Așadar”, să luăm din seara asta măsurile necesare.

Brigadierii — deși se înopțiasă — au mers acasă la cărușai, la Enă Năstăsache și la alții pentru a stabili cum aveau să organizeze a doua zi transportul.

În dimineața următoare, cărușele

ION DRINCU

Realizări în satele raionului Tulcea

Cîte străbate în aceste zile satele raionului Tulcea, își va da seama de avîntul cu care locuitorii ogoarelor, sub îndrumarea organizațiilor de partid și a sfaturilor populare, au trecut la înfrumusețarea satelor lor. În comuna Valea Nucariilor, de pildă, comitetul executiv a mobilizat cu ajutorul deputaților, cetățenii pentru executarea unor importante lucrări obștești. Astfel, s-a terminat de curînd construirea unui gard din piatră în jurul școlii, cîmînului cultural și sfatului popular, pe o lungime de 350 de m. De asemenea, în fața acestor instituții s-au construit, prin muncă voluntară, 400 m.p. de trotuare. Apoi la propunerea comisiei permanente de gospodărie comunală, comitetul executiv a trecut la mobilizarea cetățenilor pentru alinierea străzilor. În satul Calica, bunăoară, precum și la Valea Nucariilor, s-a aliniat în numai două luni peste 7.000 m. de garduri. Tot în această perioadă harnicii gospodări din Valea Nucariilor au plantat peste 620 de pomi pe marginea drumurilor, au extras mai mult de 200 m.c. de piatră pentru construcția uzinei electrice și a celor două săli de clasă. Vorbind de toate aceste realizări, nu se poate să nu amintim și numele deputaților Enache Radu și Simion Nichita.

Dar nu numai în Valea Nucariilor sînt oameni gospodari. Și cei din Cătaoi au obținut rezultate frumoase pe plan gospodăresc. Ei au aliniat 650 m. garduri, au construit 100 m. de garduri de piatră și 200 m.p. de trotuare. Primii care au pornit la aceste lucrări gospodărești au fost deputata Maria Teodoru, Sasu Ion și Costache Mihai. O lucrare importantă și de interes social este și canalizarea cu apă potabilă a comunei. Peste 300 de cetățeni au muncit în mod voluntar, săpînd șanțuri pe o lungime de 2.800 m. contribuind prin aceasta la reducerea prețului de cost al lucrării cu 24.000 lei.

În orice sat ne-am oprit, peste tot am constata același lucru. La Peri-prava, s-a construit un pod nou, la Sf. Gheorghe s-a amenajat un parc, la Agighiol și Nalbant s-au construit clădiri pentru uzinele electrice. De asemenea, numeroși colectivități iau parte la lucrările de îmbunătățiri funciare. Astfel, pe diguri, în Delta Dunării, s-au tasat peste 3.000 m.c. de pămînt, iar la astuparea celor 12 gîrle, pentru prevenirea inundațiilor, s-au dizlocat, transportat și tasat 5.600 m.c. de pămînt. Cei peste 12.000 de colectivități care au muncit voluntar la aceste lucrări au adus o economie de peste 500.000 lei. Apoi la Niculițel și la Isaccea s-au făcut o mulțime de lucrări edilitare ca repararea la școli, sfaturi populare, trotuare, aliniere de străzi și altele.

Aceștea sînt numai cîteva din realizările pe care le-am obținut pînă acum harnicii muncitori ai ogoarelor raionului Tulcea.

ANDREI BANDUROVȘCHI
correspondent

INCĂLĂTIMINTE UȘOARĂ

DIN PINZĂ ȘI PIELE

MAGAZINELE COOPERATIVELE DE CONSUM

Penru sporirea numărului de animale

Printre construcțiile ridicate în ultimii ani de colectivități din Curteni, raionul Tîrgu Mureș, se află și un grajd pentru 80 de capete de vaci, pe care-l vedeți în fotografie. Activă asistența construcției, colectivității au putut spori considerabil numărul de animale. În prezent gospodăria are aproape 100 de capete de vaci cu lapte și juninci. În medallion se vede mulgătorul Ștefan Balazs și grupa de vaci pe care le îngrijeste.

Foto: V. CAZACU



O nouă gospodărie colectivă în raionul Adjud

În preajma celui de-al III-lea Congres al P.M.R., în satul Lespezi din comuna Homocea, raionul Adjud, s-a inaugurat o nouă gospodărie agricolă colectivă.

În adunarea generală de constituire, cei 374 membri colectivității prezentei au hotărât ca gospodăria lor să poarte denumirea „Congresul al III-lea al P.M.R.”. În ziua inaugurării, satul Lespezi forțata de o neobișnuită mulțime: au venit aici colectivități din celelalte gospodării colective din raion, întovărășiți din toate satele vecine, muncitori și lucrători din multe întreprinderi și instituții, organe de partid regionale, raionale, activiști de stat etc. Cu deosebită atenție a fost ascultată de cei prezenți darea de seamă prezentată de tov. Radu Sandu, vicepreședintele al consiliului de conducere al noii gospodării.

În noua unitate a intrat un număr de 277 familii cu o suprafață de 466 ha. de teren precum și alt inventar agricol și animale de producție.

În cuvinte simple, dar pline de entuziasm, noii colectivități s-au angajat să muncească cu multă însuflețire pentru a obține recolte bogate la hă, pentru întărirea și dezvoltarea gospodăriei lor. Ca semn de prietenie, gospodăriile agricole colective din comuna Homocea, Găiceana, Ruginești și altele le-au dăruit noilor colectivități scroafe cu porci, oi de rasă țigăne, prășitori, pluguri și alte asemenea daruri.

În cinstea și dansuri, sărbătoarea inaugurării gospodăriei agricole colective din satul Lespezi a continuat până noaptea târziu.

ION GHEORGHIU
corespondent

La gospodăria de stat Roșia



Pe ogoarele pe care în acest an se cultivă legume la gospodăria de stat Roșia, regiunea București, recoltați dovleci, castraveți, fasole verzi etc. etc. În foto: muncitorii Elena Grigore și Vasilica Stîngu lucrând la recoltați castraveți.

In plină campanie de strângere a recoltei

Folosind din plin timpul bun de lucru colectivității din Borșușani, raionul Fetești, au reușit ca numai în 3 zile să termine recoltați celor 100 ha cultivate cu orz de toamnă. O contribuție însemnată la obținerea acestui frumos rezultat au adus-o cei 30 coșaci care au lucrat din zorii și până în noapte. În fruntea colectivității care au muncit cu multă tra-

Pentru 3.000—3.500 litri de lapte, pentru sub un leu preț de cost per litru

Cu cheltuieli mici, animale de valoare zootehnică ridicată

Tineretul taurin folosește pășunea naturală mai bine decât oricare altă specie și categorii de animale. Pe lângă o eficiență economică, propriu zisă ridicată, întreținerea lui pe pășune are și alte multe avantaje. În privința acestora, G.A.S. Grăbăș din regiunea Timișoara ne oferă date concludente. Crescând tineretul taurin timp de 120—180 de zile pe pășune de munte, G.A.S. Grăbăș a reușit să reducă pierderile provocate de epizootii și să scadă procentul animalelor cu reacție pozitivă la T.B.C. În perioada 1952—1959 procentul acestora a scăzut neîntrerupt, an de an, de la 14 la sută la 1,03 la sută. Paralel cu aceasta a sporit continuu prolificitatea tineretului taurin femele, crescut pentru turma de bază, de la 81 la sută în 1952 la 93,8 în 1959. De remarcat că — exemplul anului 1954 — indicile de prolificitate a crescut și el neîntrerupt. În perioada de care ne ocupăm, producția de lapte a vacilor

primipare provenite din tineretul bovin crescut vara pe pășune a sporit, de asemenea, neîntrerupt an de an ajungând să fie în 1959 pe cap de vacă cu peste 1.500 de litri de lapte mai mare decât în 1952.

Reducerea pierderilor provenite din epizootii, a procentului de animale cu reacție pozitivă la T.B.C., creșterea procentului de prolificitate și a producției de lapte a vacilor primipare ne demonstrează, pe baza unor rezultate obținute într-o perioadă de opt ani fapt ce exclude complet cauzele întâmplătoare, că întreținerea tineretului taurin pe pășune în timpul verii este o cale sigură de formare a unei turme cu valoare zootehnică ridicată.

unul până la doi ani. În lunile de ședere stabilizate, gospodăria a cheltuit 6,58 lei, la ziua de furajare, iar în cele de întreținere a tineretului la pășune numai 1,94 lei. La tineretul, de 2 până la 3 ani, gospodăria avea planificat să cheltuiască 5,50 lei la ziua de furajare pe cap de animal și a cheltuit 7,10 lei în timpul stabilizării și 2,24 lei în timpul pășunatului. După cum se observă costul unei zile de furajare în regiul de pășune este de peste trei ori mai mic decât costul ei în timpul stabilizării. Acesta a permis G.A.S. Grăbăș să reducă sub sarcina de plan costul mediu al zilei de furajare.

De ce atîta îngăduință?

La 7 km. de sediul gospodăriei agricole de stat Liteni se află — situată pe un bot de deal, înconjurată de un minunat parc de plopi argintii, stejari și pomi fructiferi — brigada de taurine Siliștea condusă de tinăra măistră Viorica Dorofte. Brigada are condiții de creștere a taurinelor pe care le-ar învidia 99 la sută din brigăzile din țară. Să enumerăm câteva din ele: pășunea e alcătuită din asociații de plante de cea mai bună calitate, vacile aparțin unei din cele mai productive rase de noi, încărcate cu ocoacele macină înfin și bine furajate concentrate, grajdurile sînt prevăzute cu adaptoare automate.

Dar condițiile — chiar și cele mai bune — nu sînt suficiente pentru obținerea de producții multumitoare atunci cînd lipsește tragera de inimă și munca. Acest lucru ni-l confirmă brigada tovarășii Viorica Dorofte. Producția brigăzii este sub planul la zi cu câteva vagoane de lapte.

În fiecare brigadă de taurine care are în grijă vaci de lapte, creșterea vițelilor ocupă un loc însemnat. Pentru a obține tineret taurin viguros, la vară Viorica a recurs la o „metodă” proprie care constă în creșterea vițelilor la... înălțime. Seara vițelii sînt puși să urce 7-8 trepte de ciment într-o fostă clădire de locuit. La înălțime vițelii se bucură în timpul nopții de o bună „aerisire”. Prin ferestrele și ușile nereparate vîntul suflă mai aspru ca în plin cîmp. Faptul că vițelii sînt înălțați noaptea în curent l-au observat ingrijitorii, l-au observat toți cei care au vizitat brigada, în afară de tovarășii Viorica și... Vîntul, inginerul zootehnic al gospodăriei. Ziua, vițelii sînt înălțați în padocul înconjurat cu bălegar aflat în fermentație, desigur și pajistea din jur ar fi — se înțelege — mult mai nimerite pentru a crește vițelii în libertate.

Clădirea este în primă stare. Nu o rugăți însă să vă arate magazia că o puneți în mare încurcătură. De regulă nu posedă cheie la dînsa. Ca să intre în posesia lor trebuie mai întîi să-și amintescă cel lea dat și apoi să-l caute pe tovarășul respectiv lucru care nu-i toldează ușor de implinit.

Concentratele de la moară sînt gestionate de dînsa și păstrate de morar. După cum se vede tovarășii Viorica cultivă o deosebită încredere reciprocă între oameni. Plus de aceasta dînsa cultivă și... urzici moarte. Pe pervazul ferestrei locuinței sale praful s-a depus într-una și a ajuns să formeze un strat de grosimea care a permis unei semințe de urzică moartă să încolțească și să dea viață unei plante de mărime care ar face din ea staroste tuturor urzicilor moarte din lume.

Probabil că tovarășii din consiliul G.A.S. Liteni au văzut urzica de la ferestra locuinței tovarășii Viorica și și-au zis că, din moment ce brigadierul nu-i în slăre să albă grijă de propria locuință, nu-i pot pretinde ca în conducerea brigăzii să facă mai mult decât face. Altfel nu se explică atitudinea nepermis de îngăduitoare pe care o manifestă față de brigadiera Dorofte Viorica. Cît va mai dura această atitudine?

C. GAVRILA
Truștul Gosstat, Suceava

Grijă deosebită față de strînsul recoltei

Harnicii membri ai gospodăriei agricole colective „Viața Nouă” din comuna Frătești, raionul Giurgiu, au început zilele trecute seceratul rapiției și orzului de toamnă. Datorită entuziasmului cu care s-a lucrat, seceratul celor 30 de ha cultivate cu orz de toamnă și 14 ha cu rapiță a fost terminat în numai câteva zile. De menționat este faptul că în anul acesta neputîndu-se recolta culturile amintite cu secerătoarea sau combina din cauza timpului nefavorabil, colectivității le-au secerat cu mina și le-au strîns în clăi. Imediat ce s-a terminat seceratul, combinarii Flus Nicolae și Oprea Alexandru de la S.M.T. Băneasa care deservesc această gospodărie colectivă, au început treieratul acestor culturi.

La seceratul rapiției și orzului de toamnă s-au evidențiat în mod deosebit colectivitățile Lina Buzatu, Florea Dogaru, Tincu Stan, Petruța Cristian, Tincu Sterea și alții. În prezent, membrii gospodăriei agricole colective „Viața Nouă” din comuna Frătești se pregătesc pentru a începe recoltați celor peste 160 de ha cu grîu de toamnă, cultură la care se prevede o recoltă bogată.

TRAIAN BARBALATA
corespondent

Îngrijesc la timp culturile

Pentru a obține producții sporite la ha colectivității din Botești, raionul Huși, acordă o atenție deosebită întreținerii culturilor.

De curînd ei au terminat prașia a II-a la cele 500 de ha de semințe cu porumb pentru boabe și 100 de ha cu porumb pentru siloz, la cele 165 ha de floarea-soarelui și la 18 ha de sfeclă furajeră. De asemenea au terminat prașia a III-a la cele 10 ha cultivate cu cartofi.

Fruntași la întreținerea culturilor s-au situat brigada I a de cîmp condusă de Jan Gavril și brigada a 4-a condusă de Victor Cap-Mare.

IOUJ SCHAFFER
corespondent

Măresc sectorul zootehnic

Sarcinile reșeșite din Raportul C.C. al P.M.R. la cel de-al III-lea Congres, i-au însuflețit în muncă și pe membrii gospodăriei colective din comuna Găgești, raionul Huși. Începînd importanța mare pe care o are dezvoltarea sectorului zootehnic colectivității s-au angajat în urma cîntirii Raportului ca, în acest an să mărească numărul vacilor cu lapte la 120 al oilor-mame la peste 1.200 și al porcelor puși la îngrășat la circa 80 capete. De asemenea, ei au mai hotărât ca pînă în anul 1962 să dubleze suprafețele cultivate cu viță de vie și pomi-fructiferi.

ION GHEORGHIU

Cifre și lapte

- În ultimii doi ani, producția medie de lapte pe cap de vacă furajată a crescut în gospodăria colectivă din Neudorf, raionul Lipova, cu aproape 1.000 de litri.
- În gospodăriile colective din regiunea Oradea au fost difuzate pînă acum cîteva zile, peste 81.000 pul de o zi.
- Colectivității din Mădăraș, raionul Salonta, au cumpărat în acest an 7.000 pul de găină, iar cei din Olari, raionul Criș, 2.500 pul de o zi.
- Veniturile bănești ale gospodăriilor colective din regiunea Stalin s-au ridicat, în 1959 la frumosa sumă de 103.948.982 lei.
- Membrii gospodăriilor colective din regiunea Stalin și-au cumpărat pînă acum 127 camioane și 42 tractoare rutiere.
- Planul de dezvoltare în perspectivă al gospodăriei colective din Ernei, Regiunea Autonomă Maghiară, prevede ca în 1965, efectivul de vaci de lapte să ajungă la 250 de capete, adică 25 de capete la suta de hectare.

Colectivității din Iernut Vor însiloza peste 2.000 tone de furaje

Cu trei ani în urmă un inginer de la raion venise să dea sfaturi colectivității din Iernut, regiunea Cluj, a supra înălța animalelor. S-a oprit în special la asigurarea hranei acestora. Colectivității i-au ascultat cu multă atenție. Dar nu fără a-și arăta o oarecare neîncredere. Nu se puteau dumiri cum se recolteze porumbul cînd încă strugeau verde și boabele ne-coapte. Apoi să-l toacă și să-l îngroape în pămînt. Ce o să lasă de acolo? Numai gunoi își ziceau unii.

Consiliul de conducere al gospodăriei colective și cea mai mare parte a colectivității au privit înscă cu încredere problema însilozării furajelor verzi. Chiar în această toamnă, colectivității au însilozat zece de tone de porumb, iar rezultatul s-a dovedit a fi bun. Aceasta a făcut ca în fiecare an, colectivității din Iernut să însilozeze tot mai mari cantități de furaje. Pe lângă porumb anume, semănat et au pus la murat și trifoi verde, frunze și coletele de sfeclă de

zahăr și buruienți. Anul trecut, de pildă, colectivității au însilozat peste 800 de tone de diferite furaje.

Hrănirea animalelor cu furaje însilozate a dus la sporirea producției de lapte. Astfel, dacă în 1958 s-a recoltat pe cap de vacă furajată numai cîte 1.663 litri lapte, în 1959 s-a obținut cîte 2.302 litri, iar în acest an se prevede o producție medie de 2.700 litri lapte de fiecare vacă.

Pînă la sfîrșitul acestui an, colectivității din Iernut vor mări efectivul de animale mai mult decît dublu față de 1959. Ei au luat măsuri pentru a asigura și hrana necesară animalelor. Pe lângă finul natural, trifoi și lucernă, colectivității vor însiloza peste 2.000 tone de furaje verzi. În acest scop, în primăvară, s-au însămîntat aici 48 de ha cu porumb pentru siloz, față de 25 ha cîte au fost cultivate în 1959. Pentru a obține o recoltă de 35.000—40.000 kg porumb de masă verde la ha, colectivității au pregătit terenul în

V. CAZACU

RODUL unei bune colaborări

An de an, campanie de campanie, mecanizatorii de la S.M.T. Guza Vodă, raionul Călărași, au obținut rezultate de seamă în muncă. Și în campania de primăvară din acest an ei au obținut rezultate bune. Planul de producție de 21.565 hantiri a fost depășit cu cîteva sute de hantiri. Însufleții de sarcinile trasate de cel de-al III-lea Congres al partidului, mecanizatorii luptă acum pentru a scurta cît mai mult perioada de executare a lucrărilor din campanie, pentru buna calitate a acestora și reducerea continuă a cheltuielilor de producție.

Ștăteam de vorba deunăzi cu mecanicul cel al stațiunii, tov. Ing. Eugen Frecăteanu. „Planul de producție în campania de vară, îmi spune mecanicul șei, prevede executarea unui volum sporit de lucrări, ca însumeză peste 27.000 de hantiri. Mecanizatorii noștri sînt hotărîți să facă față sarcinilor sporite. Pentru această mașinărie a fost bine pusă la punct, muncă a fost temeinic organizată, iar în prezent brigăzile lucrează din plin la executarea muncilor de sezon.”

Toate cele 11 brigăzi ale S.M.T.-ului sînt permanentizate la locul de producție în 10 gospodării colective din raion. Despre colaborarea dintre brigăzile de tractoare S.M.T. și cele de cîmp ale gospodăriilor colective se pot spune numai cuvinte de laudă.

Deosebit de bune rezultate în această privință au dobîndit brigăzile VI și VII care-și desfășoară activitatea pe taratele gospodăriei colective „I. Măi” din comuna Guza-Vodă. Cei doi șefi de brigadă, Voinea Valeriu și Niță Nicolae, în o strînsă legătură cu brigadierul Gheorghe Puișor, cu vicepreședintele Vasile Rusu și cu tehnicianul gospodăriei Cuban Ion.

De regulă, mecanizatorii iau parte la ședințele zilnice operative de lucru ale conducerei gospodăriei și invers. Cu acest prilej se stabilesc operativ sarcinile pe a doua zi. Astfel nu se pierde nici o zi de lucru, nu se întîrzie cu nici un ceas executarea unei anumite lucrări. La prașia mecanică a porumbului și floarii-soarelui, de pildă, mecanizatorii au ieșit în cîmp atunci cînd a trebuit. Dînd zor cu executarea lucrării, tractoriștii ca Micu Constantin, Vasile Gheorghe, Toader Constantin, Călin Ștefan au lucrat în medie cîte 25—30 ha la prașit. Ca urmare, floarea-soarelui a fost prașită mecanic de 3 ori, tractoriștii continuînd în prezent cu executarea prașii

lei a III-a pe cele peste 800 ha cultivate cu porumb.

Înaintea campaniei de seceriș, gospodăria colectivă a întocmit, cu sprijinul S.M.T.-ului, planul de recoltare. Minutorii de mașini pentru combinele repartizate aici au fost din vreme înstruiți în stațiune. Pentru ca perioada recoltatului să fie cît mai mult scurată, pe lângă cele 6 combine C-1, la strînsul recoltei lucrează și 14 secerătoare simple ale gospodăriei, la care se mai adaugă și o grupă de coșaci care deschiă drumurile pentru mașini și cosecele culturile lanurilor.

Și cu prilejul strîngerii grînelor, buna colaborare dintre mecanizatori și colectivități și-a spus cuvîntul. Momentul optim pentru începerea lucrărilor a fost stabilit de comun acord, tractoriștii intrînd în lanurile bogate fără nici o întîrziere, evitîndu-se astfel pierderile de recoltă. Apoi, imediat după recoltare, pentru a nu se pierde apa din sol, miriștile au fost arate.

Pentru ca muncă să nu fie întreruptă nici un moment, gospodăria a pus la dispoziția brigăzilor de tractoare cîte o căruță cu cai, cu ajutorul cărora se face aprovizionarea cu carburanți, piese de schimb și apă. Hrana caldă, pregătită de un bucatar plătit de gospodăria colectivă, este adusă tractoriștilor la locul de muncă.

Colectivității au amenajat fiecarei brigăzi cîte o tabără de cîmp. Aici pe lângă cîte un sopron pentru adapostirea utilajului s-a construit și cîte un bordei necesar depozitării produselor petrolifere. Fiecare brigadă are la dispoziție o mică suprafață de teren folosită ca grădiniță de legume și zarzavaturi. În cadrul gospodăriei există și o remiză-atelier pentru executarea reparațiilor mai ușoare la tractoare și mașini agricole.

Creșterea unor bune condiții de lucru și trai a contribuit la obținerea unor frumoase rezultate în muncă semetistilor. De pe acum fiecare brigadă de tractoare care lucrează la colectivă „I. Măi” a realizat cîte aproape un șterg din volumul lucrărilor planificate pe întreaga campanie. Rezultate bune au obținut și celelalte brigăzi, care au condiții asemănătoare de lucru celor de la Guza Vodă. Pe stațiune s-au executat cîte 5.000 de hantiri. Economile globale depășesc de pe acum 430.000 de lei, prețul de cost fiind realizat sub 69 lei pe hantir, adică sub cel planificat. Muncind ast-

I. LEȘEANU

Li vor ajunge din urmă

Printre gospodăriile colective fruntașe din raionul Bujor, regiunea Galați, se află și cea din comuna Smulți. Colectivității de aici au muncit și muncesc cu drag pentru dezvoltarea și întărirea economic-organizatorică a gospodăriei lor. În prezent, colectivității obțin aproape 2.000 kg. grîu la ha și 3.000 kg. porumb boabe la ha. Ei au plantat 70 de ha. cu vie nobilă, care în prezent este pe rod. Gospodăria are patru autocamioane, magazii de cereale, iar în construcțiile zootehnice se află peste 300 capete taurine, 800 porcine, un însemnat număr de oi și păsări.

În sediul gospodăriei, de curînd construit, găsește o sală mare de cinematograful, copiii colectivității se bucură de o bună îngrijire și educare la grădiniță. Fondul de bază al gospodăriei este de ordinul milioanei.

Nu departe de comuna Smulți, se află gospodăria colectivă din Foltești. Această gospodărie a luat ființă acum 8 ani. La început, cele 37 familii au muncit cu rîvnă și tragera de inimă. Recoltele ce le obțineau erau cu cîte 800 kg. grîu și 800 kg. porumb mai mari la ha, decât ale întovărășiiilor din sat. Acest lucru a făcut ca, an de an, membrii întovărășiiilor să intre în gospodăria colectivă. În anul 1957, de pildă, gospodăria colectivă număra deja 637 de familii — cuprîndea pe toți jărarii muncitorii din sat — cu peste 2.000 hectare de teren agricol.

Cu toate acestea din cauza nerecuperării și neaplicării regulilor agrotehnice productivitatea la hectar au scăzut, sectorul zootehnic era aproape inexistent, averea obștească mult sub posibilități, iar valoarea zilei-muncă era mică.

Se pune totuși întrebarea: de ce gospodăria colectivă din Foltești a bătut mai mulți ani pașul pe loc și nu s-a dezvoltat după posibilitățile existente? Răspunsul la această întrebare l-am aflat de la unii colectivități și de la actualul președinte, tov. Jean Slabu.

— Vînovați că gospodăria noastră nu se numără astăzi printre gospodăriile fruntașe sîntem cu toții. Aceasta pentru că am tolerat ca vechiul consiliu de conducere, în frunte cu Nicolae Vînzinteanu, fostul președinte, să lucreze pînăltîr, favorizînd prietenii și rudele, creînd astfel nemulțumiri în rândurile colectivității.

Intr-adevăr lucrurile așa s-au prezentat. Neînțîndu-se nici o măsură împotriva fostilor brigadier Gheorghe Drozaru și Nicu Bujiniță care treceau zile-muncă în plin rîndelor lor ca fîncu Bujiniță, Nicu Răduț și alții, o bună parte din colectivități s-au descurajat. În loc să ceară pe-

despirea brigadierilor au găsit de cuvînt că e mai bine să se supere pe gospodărie și să nu mai participe în mod permanent la lucru. Din această cauză, culturile nu au putut fi îngrijite la timp și în bune condiții, iar producția a scăzut simțitor. Ba mai mult, în anul 1958, din cele 80 ha. însămîntate cu sfeclă, numai 40 ha. au fost odată prașite, iar în toamna anul trecut o bună parte din cultura de porumb a trebuit să fie culeasă abia prin luna ianuarie a.c.

Fosta conducere se ocupa de cu totul altă trebură, numai de treburile gospodăriei colective

Toate gospodăriile colective la nivelul celor fruntașe

nu. Ea a trecut neapăsătoare pe lângă faptul că pentru amenajarea celor 30 de ha. de orezării s-au cheltuit 11.200 zile-muncă, în loc de 5.000 cît au fost planificate. Nemulțumiri în rîndul colectivității a produs și faptul că cel din conducere cheltuia cu foarte multă ușurință sume mari de bani din fondurile obștești.

Dezinteresul față de bunul obște, față de recoltă și de întărirea sectorului zootehnic și altele au făcut ca gospodăria să nu se dezvolte pe măsura posibilităților ei, iar valoarea zilei-muncă să nu corespundă cerințelor colectivității.

Dar, pînă la urmă, colectivității și-au spus cuvîntul. Ei au înălțurat de la conducere pe toți acei ce nu făceau decît să frîneze bunul mers al gospodăriei.

Astăzi, cu totul alta este situația în această gospodărie. Văzînd dragostea și cinstea cu care muncesc membrii noi aleși din conducerea gospodăriei, colectivității vin acum cu regularitate la lucru. Dovadă a harniciei o constituie și culturile care se prezintă frumoase și bogate. Pentru a-și dezvolta multilateral gospodăria, ei au introdus în cultură anul acesta, pe lângă cereale, și plante tehnice și industriale, care le vor aduce însemnate venituri bănești. Pe lângă cele 370 de ha. însămîntate cu porumb pentru boa-

gere de inimă se află candidații de partid Stroe Ion, Herta Dumitru și Spirea Alexandru.

Si colectivității din Cegani au secerat cele 48 ha cu orz de toamnă în numai 2 zile, evidențîndu-se în mod deosebit colectivități, Iancu Alexe, Dumitru Ștefan și alții.

CONSTANTIN BANCIU
corespondent

