

# AGRICULTURA NOUĂ

Anul VII — Nr. 649  
Vineri 15 Iulie 1960

4 pagini  
Prețul 20 de bani

Organ al Ministerului Agriculturii și al Comitetului Central al Sindicatului Muncitorilor din Agricultură și Silvicultură din R. P. R.

## Să stringem recolta fără întârziere!



Mecanizatorii de la gospodăria agricolă de stat Asan-Aga, regiunea București, folosesc toate mijloacele de lucru pentru grăbirea recoltării păsoase. De pe cele 430 hectare cultivate cu grâu ce au fost recoltate până acum s-a obținut o producție medie de 2.600 kg. la hectar. În fotografie: tractoristul Vasile Rănuț lucrând la seceratul grâului.

### In regiunea Constanța

## Să fie grăbit ritmul recoltărilor

Și în regiunea Constanța recolta grânelor este în toi. De pe acum în raioanele Băneasa, Hirsova și Medgidia, recoltatul orzului de toamnă a și fost terminat, ca și al mazărei în raionul Tulcea și muștarului în gospodăriile colective ca cele din Clamurlița de Jos, Pasa-Cișla, „6 Martie” din raionul Istria, ori cea din Limanu, raionul Negru Vodă, bine organizată, campania de stringere a recoltei se desfășoară cu spor. În aceste unități toate forțele sunt îndreptate spre recoltare. La G.A.S. Limanu cele 4 secerători-legători recoltează în medie cîte 8-10 ha pe zi, în loc de 6,6 ha cît prevede planul. Intrecerea combinerilor cunoaște aici un avînt însușitor. În munca lor, combinerii sînt stimulați materialmente de conducerea gospodăriei. Astfel, echipele de deservire a combinelor care recoltează zilnic peste 18.000 kg boabe, sînt premiate de gospodărie cu 100 de lei pe zi. Cu 200 de lei este premiată echipa care realizează cea mai mare productivitate în ziua respectivă. Aici s-au făcut și arli pentru uscatul și vînturatul grâului. Noaptea se lucrează, în cadrul schimbului II, la arat. În această unitate recolta de grâu va depăși 2.000 kg la ha.

gospodăriile colective din Moșneni și Mangalia, două combine S-4 ale S.M.T.-ului „23 August” au stat cîte 2 zile fără a trage o brazdă din cauza defecțiunilor tehnice. Altă combină S-4 de la S.M.T. Albești, nu lucrează de mai multe zile la G.A.C. „2 Mai” datorită defecțiilor marl (cadru strimbat, grătar necurățat, șine de tobă neschimbat, rulmanți spărți). Ceva mai mult, la G.A.C. Cărpiniș din raza de activitate a S.M.T.-ului Băneasa, 2 combine C-1, pînă la data de 8 Iulie nu fuseseră pregătite a intra în campanie.

Rămînera în urmă a secerișului se mai datorește și faptului că la recoltat nu sînt folosite secerătorile-legători. Dacă mecanizatorii de la S.M.T. Tulcea, Adam Clisi, folosesc din plin secerătorile-legători executînd lucrări bune și fără pierderi, apoi la S.M.T.-urile Greci și „23 August”, bunăoară, aceste mașini nu dau rezultatele scontate în campanie. Conținîndu-se pe combine, în aceste unități secerătorile-legători au fost separate superficial, iar acum se defectează adesea în brazdă. Din a. trecut cauză la S.M.T. Greci secerătorile-legători nu realizează nici jumătate din norma zilnică. Pînă de

curînd, la G.A.C. Jilija, 3 secerători-legători nu realizaseră nici un hectar, iar la G.A.C. Văcăreni, 4 secerători-legători în 2 zile abia seceraseră 2 ha. Din cauza defecțiunilor marl, la G.A.C.-urile Moșneni, Pecineaga, Mangalia și Tulza, secerătorile-legători de la S.M.T. „23 August” nu pot fi folosite la recoltare. Datorită slabei activității la recoltat, în regiunea Constanța nici treierii, dar și pîldă, nu a fost treierat decît în proporție de 20 la sută, seacă — 10 la sută, mazărea — 10 la sută etc.

Țiimpul este foarte înalt. Fiecare zi bună de lucru nefolosită la recoltat înseamnă pierdere de boabe. Pentru a preveni pierderea diminuează recolta agricolă și de stat au datorită să grăbească ritmul lucrărilor de recoltare luînd în primul rînd măsuri organizatorice pentru folosirea integrală a forței de lucru a parcului de combine, secerători-legători, secerători simple etc., astfel încît să nu se plardă nici o zi, nici o oră bună de lucru în cîmp.

I. LEȘEANU

## Dar treieriișul?

A trecut mai bine de o săptămîină de cînd în lanurile de grâu date în pîrgă ale raionului Găești, au intrat secerătorii și mașinile de recoltat. În prezent, în majoritatea comunelor din raion secerișul se desfășoară din plin. Fără îndoială, că acolo unde campania de recoltare a fost pregătită din vreme, rezultatele n-au întârziat să apară. Intr-o serie de comune în care sînt organizate pe comună și organele agricole au dus o susținută muncă de mobilizare a jăranilor muncitori la strînsul recoltei — s-a reușit ca pînă în prezent să se recolteze o mare parte a suprafețelor cultivate cu cereale păsoase. Gospodăriile colective „1 Mai” și „9 Mai” din comuna Mogoșani, bunăoară, seceraseră pînă la 12 Iulie întreaga suprafață cu orz și mai bine de 75 la sută din cea cultivată cu grâu. De asemenea, membrii celor 3 întovărășiri agricole și jăranii muncitori cu gospodărie individuală din comuna Șeiu, printr-o chibzuită folosire a timpului bun de lucru, recoltează aproape 700 de hectare cu grâu și orz din cele 1.567 de hectare cultivate cu aceste plante. Rezultate bune la recoltarea cerealelor păsoase au dobîndit și unitățile agricole cooperatiste și jăranii muncitori cu gospodărie individuală din comunele Mărculești, Slobozia, etc. care pînă la 12 Iulie seceraseră peste 50 la sută din suprafețele cultivate cu grâu. Nu același lucru îl putem spune însă despre comune ca Ciupa, Dragodana, Sperlești sau Petrești, unde secerișul bate pasul pe loc. În comuna Ciupa, de pîldă, pînă la 13 Iulie se recoltează numai 28 de hectare din cele 742 de hectare cultivate cu grâu, deși viteza zilnică de lucru la recoltare a comunei este de 65 de

hectare. Mersul de melc cu care se desfășoară secerișul în această comună dovedește, fără îndoială, că aici nu există o suficientă preocupare din partea sfatului popular și a tehnicanului agronom I. Tănase pentru stringerea la vreme a recoltei. Recoltatul se desfășoară cu mult sub nivelul posibilităților și în cele două gospodării de stat din raion (Petrești și Ciuparu) care pînă zilele trecute recoltează suprafețe foarte mici de grâu. (Gospodăria de stat Petrești, de pîldă, recoltează pînă la 12 Iulie doar 74 de hectare cu grâu din cele 1.104 ha).

Dar dacă în ceea ce privește secerișul în unele comune din raionul Găești s-au obținut rezultate multumitoare, nu același lucru se întîmplă însă cu treieriișul. Deși pînă la 12 Iulie în raion se seceraseră peste 6.000 de hectare cu orz și grâu din această suprafață nu se treieraseră decît... 7 ha. Aceasta, pentru că în majoritatea comunelor arile nu au fost amenajate la vreme. Iar S.M.T.-urile care deservesc raionul n-au trimis din timp batozele. În comuna Ciupa, bunăoară, din cele 3 batoze repartizate de la S.M.T. Teiu, nu sosise pînă la 12 Iulie decît una. Se știe că agrotehnica recomandă ca treieriișul să înceapă la cel mult 5 zile după începerea secerișului. Ori, în raionul Găești, recoltatul orzului s-a terminat de mai bine de o săptămîină, dar treieriișul n-a început nici pînă acum.

Spre a se lichida decalajul care s-a creat deja între seceriș și treieriiș socotim că este necesar ca organele agricole ale raionului Găești să la neîntîrziat măsuri pentru a se începe treieriișul în toate comunele.

P. VARAȘTEANU

## Vom realiza înainte de termen sarcinile privind dezvoltarea pomiculturii în regiunea noastră

INTREBARE: Se știe că încă din timpuri îndepărtate, una din ocupațiile principale ale locuitorilor regiunii Pitești a fost pomicultura. Ce ne-ați putea spune despre situația actuală a pomiculturii regiunii?

RASPUNS: Regiunea Pitești are un caracter geoclimatic deosebit de favorabil pentru cultura pomilor

fructiferi. Terenurile în majoritate deluroase de care dispune regiunea pe o parte, iar pe de altă parte fertilitatea a solului i-au determinat pe oameni să cultive pomii fructiferi pe suprafețe din ce în ce mai mari. Astăzi, regiunea noastră are o suprafață pomicolă de 38.000 ha cu un număr de peste 12 milioane pomi. Trebuie arătat însă că situația din prezent a pomiculturii regiunii lasă încă de dorit din punct de vedere calitativ. În trecut, în timpul regimului burghezo-moșteresc, acțiunile de dezvoltare a pomiculturii au fost duse la împlinire, fără o bază tehnico-științifică corespunzătoare. Atît speciile cît și sursele de pomi s-au răspîndit la întîmplare. Așa se face că, în prezent, raportul între speciile pomicole este cu totul necorespunzător, prunul dețînd circa 81 la sută din numărul total de pomi,

materialele sădilor s-a trecut și la înflintarea de noi plantații de tip socialist, iar în livezile vechi a început să se aplice mai cu strictețe regulile cerute de știința pomicolă. Pînă în prezent, în regiune au fost înflintate noi plantații pe mai bine de 2.000 ha, fiecare plantație cuprinzînd 40-150 ha.

INTREBARE: Printre altele, Directivile celui de-al III-lea Congres al P. M. R., trasează importante sarcini și în privința refacerii și dezvoltării pomiculturii. Am dori să aflăm ce prevede planul regiunii Pitești în această privință?

RASPUNS: Bazele pe documentele Congresului al III-lea al partidului, organele de partid și de stat din regiunea noastră și-au propus în scopul refacerii și dezvoltării pomiculturii, următoarele obiective: creșterea suprafeței pomicole de la 38.000 ha în 1959, la 70.304 ha în 1965 și la 80.000 ha în 1975; îmbunătățirea structurii pomicole prin creșterea ponderii solurilor și speciilor celor mai valoroase; sporirea producției de fructe prin respectarea regulilor agrotehnice, pentru ca, în 1965, regiunea noastră să producă cu 80.000 tone iar în 1975 cu 530.000 tone mai multe fructe decît în 1959.

În 1965, raportul între speciile se va schimba radical, ajungîndu-se ca mărul și părul să dețină circa 30 la sută din suprafețele cultivate cu pomi, iar prunul să scadă la circa 57 la sută. Numărul total al pomilor va crește de la 12.800.000 în 1959, la 19.018.000 în 1965 și la 21.500.000 în 1975. Producția de fructe va sporii de la 14 kg media per pom obținută pînă în prezent, la 21 kg în media per pom în 1965 și la 40 kg în 1975. Aceasta se va putea face prin dezvoltarea sectorului socialist al agriculturii de la Constanța, în regiune au fost întreprinse acțiuni serioase în vederea refacerii și dezvoltării pomiculturii. Încă din anul 1956 s-a trecut la producerea și asigurarea pe plan local a unui material săditor cu însușiri biologice bune, din sursele și speciile ratiolate pentru regiunea noastră. În acest scop s-au înflintat pepiniere ratiolate, bine amplasate în zonele pomicole, respectîndu-se principiul micturnist de formare a pomilor altoiți în ecoclimatul de climă și sol în care vor fi plantați la locul defînitiv. S-au înflintat peste 35.000 kg simburii și semințe pe 100 ha de pepiniere. De act, în 1957 au fost obținute 15 milioane puieți din diferite speci pomicole. Numai pepinierea pomicolă de la Ionești — raionul Costești, bunăoară, a produs 8 milioane puieți. Din producția totală de puieți, un număr de 11 milioane au fost plantați pe o suprafață de 350 ha, în pepinierele de alt cîmp I, iar restul au fost repartizați altor regiuni. În anul 1958, s-au altoit în bune condițiuni cea 8 milioane puieți, urmînd ca în toamna acestui an din pepinierele ratiolate să rezulte circa 6 milioane pomi altoiți cu soluri ratiolate în regiunea noastră.

Interviu cu tov. ing. N. Pătroiu, șeful secției agricole a sfatului popular regional Pitești.

## Insemnări despre pîine

O ultimă privire aruncată cu îngrijorare spre cer. Semnele sînt însă liniștitoare: n-o să plouă.

— Dă-i să meargă! Lărmuială scurtă altă cît oamenii să-și ocupe fiecare locul. Apoi zgomotul batozei „în plin” altă de cunoscut. Vîmp — batoza încește, apoi își reia mișcarea ritmică. Cîteva priori se îndreaptă dojenitoare spre omul care a aruncat snopul în gura mașinii flămînde.

— Băă, grăbește-te, da-ucet!

Cel vizat respiră cu grijă snopul următor, semn că a înțeles.

Alături de el, lătură un steag mare, roșu. Treieră întovărășit din Mihăilești. De două zile treieră, dar clăie garcă rămin neatinse. E roada multă. Multă și grea. Boabele curg subțov mișcîndu-se degelele respirate ale încărcătorilor de saci:

— Cîț o să iese, tovarășe președinte? În locului răspunde alt întovărășit cu fața abronțată de sudoare, așteptînd să primească în spate un sac pînă:

— Cu 65 de batoze la poșon nu ne mulțumim! — Adică pe puțin 2.000 de kg la hectar. — Peste!

„Numai „nemulțumim” am găsit în raionul Domnești. Colectiviștii de la „Cel-de-al III-lea Congres al Partidului” din Divriș, nu se mulțumesc cu 2.300. De pe primele hectare culese cu combina au scos peste. Restul tot combina îl stringe. Grîul e și-n rest lanului tot așa de bun și de mult, dacă nu mai bun și mai mult.

Clăie, clăie, alinate ca la paradă, numai clăie. E grîu întovărășit din Slobozia-Clinceni. La

Bolintinul din Deal, la cel din Vale, și la Poenari aceeași imagine. Îmi amintesc că la secția agricolă a raionului mi s-a spus: „Aproape toate arilele sînt amenajate”. Mai întii că acest „aproape” nu-i motiv de laudă — sîntem în a doua jumătate a lui Iulie. Apoi, dacă „aproape toate” sînt amenajate, de ce în unele locuri, nu puține, stau clăie pe cîmp neatinse?

Tovarășul Dumitru Buzgun e directorul gospodăriei de stat Cîrogișoara. În privința recoltării, directorul spune:

„La iarnă avem timp să tot dormim”. La fel spune organizatorul de partid, tov. Dumitru Popa. Spre cinstea lor, principii astfel precizat a fost însușit de marea majoritate a lucrătorilor gospodăriei. Și nu de-acum. Sarcina de plan a gospodăriei la producția de grâu a fost de 1.850 de kg. la ha. A fost convocată adunarea generală de partid. Aceasta la scurt timp după ce a fost anunțată ziua tinerii Congresului partidului. Și în cinstea lui. S-a discutat, s-a campaniat, s-a hotărît:

— Vom da 2.500 de kg la hectar!

— Și te dați?

Tovarășul Dumitru Ioan (altăia Dumitru I), inginerul șef zimbeste. Directorul răspunde: — Dăm peste 3.000. Apoi tot tovarășul Buzgun, cu multă curiozitate: — Cîț o da Triță Făniță? (Acesta — pentru cine nu știe — e directorul G.A.S. Dragalina). Eroii zilei sînt jirește combinerii. În această perioadă capricioasă cu ploii, porțile te miri de unde, ei au avut de luptat cu multe greutăți. Merită toate laudele pe-

lar mărul, care are mari posibilități de valorificare atînge abia 7,5 la sută. Din procentul mare de pruni, peste 75 la sută sînt din soluri locale, cu o mică valoare economică. De asemenea, datorită nereperării regulilor elementare agro-pomicole, majoritatea livezilor tărănești plantate acum 30-40 ani pe pante, au îmbătrînit și dau o producție foarte scăzută.

În anii de democrație populară au fost puse însă bazele unei pomiculturii noi și în regiunea Pitești. De pîldă, ca urmare a Directivelor Congresului al II-lea al P.M.R. și a Consfătuirii lucrătorilor din sectorul socialist al agriculturii de la Constanța, în regiune au fost întreprinse acțiuni serioase în vederea refacerii și dezvoltării pomiculturii. Încă din anul 1956 s-a trecut la producerea și asigurarea pe plan local a unui material săditor cu însușiri biologice bune, din sursele și speciile ratiolate pentru regiunea noastră. În acest scop s-au înflintat pepiniere ratiolate, bine amplasate în zonele pomicole, respectîndu-se principiul micturnist de formare a pomilor altoiți în ecoclimatul de climă și sol în care vor fi plantați la locul defînitiv. S-au înflintat peste 35.000 kg simburii și semințe pe 100 ha de pepiniere. De act, în 1957 au fost obținute 15 milioane puieți din diferite speci pomicole. Numai pepinierea pomicolă de la Ionești — raionul Costești, bunăoară, a produs 8 milioane puieți. Din producția totală de puieți, un număr de 11 milioane au fost plantați pe o suprafață de 350 ha, în pepinierele de alt cîmp I, iar restul au fost repartizați altor regiuni. În anul 1958, s-au altoit în bune condițiuni cea 8 milioane puieți, urmînd ca în toamna acestui an din pepinierele ratiolate să rezulte circa 6 milioane pomi altoiți cu soluri ratiolate în regiunea noastră.

Paralel cu munca de producere a

(Continuare în pag. 3-a)

## Pentru 2000 de ore de funcționare și reducerea cu 10 la sută a cheltuielilor pe tractor

## Succese convingătoare

De-a lungul întinselor tarlale ale Bărăganului, de la Urziceni pînă în halța Fundata, unde trebuie să cobori pentru a merge în satul Gh. Doja, am văzut în ziua de 11 Iulie zeci de combine lucrînd de zor. Pe arii lucrău batozele. „Gheorghe Doja” a gospodăriei de stat Andrășești, mecanizatorii lucrău de zor. De dimineață ce e drept, o „scuturătură” de ploaie îi cam puseseră în încercătură. După-amiaza însă, soarele puternic a uscat repede lanurile și a intensificat lucrarea lor.

Am terminat încă de-acum o săptămîină recoltatul celor 100 ha cu orz de toamnă, m-a întîmpinat vesel, tov. ing. Gh. Hlotu, directorul gospodăriei. Producția obținută? Pes-

te 3.300 de kg la hectar. Acum, după cum se vede, zoric cu toate puierile, pentru a recolta grăbic cele 1.000 hectare cu grâu. Pînă la această oră, am „dat gata” 370 de hectare. Avem o recoltă bună. Media pe suprafețele recoltate este de 3.800 de kg de grâu la hectar. Specialiștii care ne-au vizitat și tehnicienii noștri au apreciat că la sfîrșitul recoltării vom putea să anunțăm o medie de cît puțin 3.500 de kg. Toată strădania e să stringem însă repede grîul. Fîrește, cel mai mare sprijin ni-l dau mecanizatorii noștri.

Intr-adevăr, tractoriștii din cele 4 brigăzi de mecanizare completă ale gospodăriei, aflate la secția „Gh. Doja”, se străduiesc să folosească din plin tractoarele, combinele, presele de balotat paie.

Lupta mecanizatorilor de a depinde recolta bună din acest an — mă informează tov. N. Bernat, șeful serviciului plan-producție, se desfășoară paralel cu strădania lor de a traduce în viață angajamentul pe care și-l-au luat — în întîmpinarea Congresului al III-lea al partidului — de a realiza în acest an cîte 2.000 de ore și de a reduce cu 10 la sută cheltuielile pe tractor. Urmărește munca combinerilor. Nici un minut frosit, totul funcționează cu precizie de ceasornic. Pentru a nu pierde nici o oră de lucru, combinerii au cerut conducerii să organizeze în așa fel munca celor 10 camioane, încît înfățișate pe platformele combinelor se umplu cu saci, descărcați us se facă la fața locului (înaintea unel combine erau duse la „aria” tarlalei, ca să descarce sacii, transformîndu-se astfel în... mijloc de transport). Acum, descărcații și încărcăturii sacilor se face în cîteva minute, încît combinele și tractoarele care le tractează sînt folosite la întreaga lor capacitate de lucru.

Mecanizatorii de la secția „Gh. Doja” și-au dovedit vrednicia în primele 6 luni ale anului, fără puțință de tăgadă. La lucrările de discuit, la semănatul porumbului, la muncile de întreținere, inclusiv la prăfuitul contra dăunătorilor și cele 3 prașile la porumb, — ei au căutat nu numai

(Continuare în pag. 2-a)

## Pe ogoarele gospodăriei agricole colective din Romînești

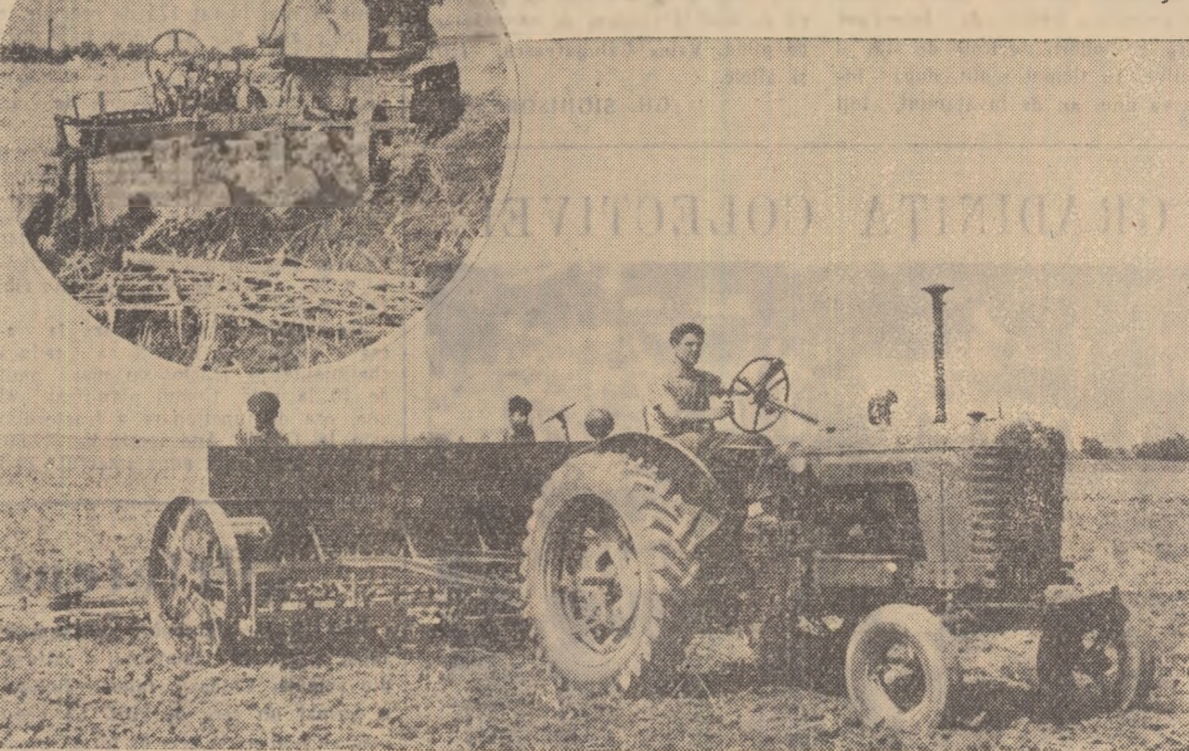

Indată ce orzul a fost recoltat, la gospodăria agricolă colectivă din Romînești, regiunea Ploiești, mecanizatorii de la S.M.T. Bărcănești au pornit la aratul mîștrilor (în medallion). În urma arăturilor, tractoristul Cornea Alexandru execută însemnățul porumbului pentru siloz pe o suprafață de 15 ha. (cea de a-2-a fotografie).



# Din cei din urmă, cei dinții

## AȘA CRESC OAMENII

S.M.T. Costești. Anul 1959. Campania agricolă de primăvară, vară și toamnă. În toate cele trei campanii au fost brigăzi frunțate și brigăzi codaje. Să fie numai brigăzi frunțate nu s-a întâmplat. Locul pe care-l ocupă o brigadă se datorește celor care o compun, oamenilor. Și la S.M.T. Costești s-a întâmplat ca unii tractoriști delăsători să ființat treburile pe loc, iar brigăzile în care lucrau ei să nu-și realizeze planul. Situația aceasta a dat mult de gândit conducătorilor stațiilor. S-au ținut ședințe, s-au făcut analize și propuneri: „Să se ia măsuri împotriva celor care nu lucrează cu dragoste și strigă pentru realizarea planului...” s-a spus în nenumărate rânduri. „Mașini și tractoare bune avem, teren de lucru, de asemenea, să se treacă la măsuri”, s-a spus alte ori. De nenumărate ori la gaceta de perete a stațiilor erau trecute nume de brigăzi și oameni codaji care erau îndemnați să-și sporească eforturile în vederea realizării planului de producție. Angajamente din partea celor vișaji s-au luat de nenumărate ori. Dar lucrurile nu se îndreptau atât de ar fi trebuit. Tractoriștii cu rezultate slabe tot mai existau. Așa s-au petrecut lucrurile în tot cursul anului. Iată însă că a venit ziua când stațiunea a ținut ședința de sfârșit de an agricol. La această ședință mulți tovarăși au criticat conducerea S.M.T.-ului că n-a luat în calcul anulul măsurile

neceare. Au fost date, în ședința de analiză de sfârșit de an, nume de tractoriști ca Marin Bădescu, Ilie Anca, Ion Marin, Constantin Căpălină, Ion Simion, Ion Zamfir care, în cursul lui 1959, și-au realizat planul în procente de numai 60-70 la sută. În situația asta erau 15-20 de tractoriști care se plimbau dintr-o brigadă într-alta. „Astfel, de elemente să fie scoase din stațiune”, au spus mulți mecanizatori la ședință. Atunci s-a ridicat de la locul lui comunistul Stelian Bolborici, șef de brigadă, și a spus: „Aci au fost arătați mulți tractoriști care în acest an au câștigat numai câte 500-600 de lei pe lună din cauză că nu și-au realizat planul, în timp ce alții au câștigat între 1500-2000 de lei pe lună, pentru că își depășeau cu mult sarcinile de plan. Mulți tractoriști din rândurile celor delăsători, au trecut în timp de un an de la o brigadă la alta. Eu propun ca S.M.T. să-și strângă pe toți tractoriștii codaji și delăsători într-o singură brigadă și s-o dea pe mîna unui șef bun de brigadă...”

Cele spuse de comunistul Bolborici au fost primite cu interes de cei prezenti la ședință. Conducerea stațiunii împreună cu organizația de partid, cea de U.T.M. și comitetul sindicalului au compunții și judecat lucrurile și au văzut că propunerea șefului de brigadă e bună. Așa a luat ființă la S.M.T. Costești brigada a II-a de tractoare din foștii codaji și delăsători, acei care, — cum spuneau unii, „făceau stațiunea de ocară”. Șeful brigăzii a fost numit comunistul Stelian Bolborici, cel cu inițiativa.

„Perioada de iarnă. Reparaturile utilajului agricol era în toi. În brigada lui Bolborici treburile mergeau strună. În toate consfăturile de producție, brigada a II-a era lăudată pentru reparațiile de calitate pe care le executa. La gaceta de perete își făceau loc desori articole care li lăudau pe băieții dintr-o II-a. Comitetul cu muncile de reparații, brigada a II-a își desfășura bine și activitatea de învățămînt. Băieții dintr-o II-a erau nelipsiți de la cursurile de mecanizare: învățau și munciau cu dragoste. În comunistul Bolborici aveau un bun sfătuitor și îndrumător, care tot timpul se găsea în mijlocul lor, îndemnându-i cu vorba bună și cu exemplul său la lucru, arătându-le cum să lucreze și să-și îngrijească tractoarele. Și băieții nu ițeau din cuvînt.

„Primăvara lui 1960. Primele zile bune de lucru în câmp. Brigada a

II-a, cea a lui Bolborici, a fost prima care a băgat tractoarele în brazdă. Decada de decada, dispecerul stațiunii de la frunța în campania brigada a II-a. A luat sfârșit și campania agricolă de primăvară. Pe panoul de onoare era scris cu litere de-o șchioapă: „Brigada a II-a și-a realizat planul pe sortimente de lucrări în procent de 145 la sută și este frunțată pe stațiune”. Tot aci, figurau numele foștilor codaji, acum frunțarii stațiunii. Să se reamintim: Marin Bădescu, și-a realizat planul, din lucrări de calitate, în procent de 160 la sută, Ilie Anca — 154 la sută, Ion Marin — 140 la sută, Constantin Căpălină 130 la sută...”

„Pe graficul economiilor brigada figura cu 1500 de kg de motorină și 5.000 de lei la piese de schimb. Pe alt panou era scris: „Brigada a II-a a prelungit durata de funcționare între două reparații generale la 4 tractoare. Aceasta datorită bunei îngrijiri a tractoarelor”, iar mai jos tractoriștii celorlate brigăzi erau invitați să ia exemplul de la cei dintr-o II-a care au lansat chemarea: „Un kilogram de motorină economie la un hectar”.

„Altă campanie. Cea de vară. Am fost zilele trecute la „statul major” al brigăzii a II-a care se afla la gospodăria colectivă din Hraști. Din cei 9 tractoriști, 8 erau plecați cu tractoarele la prașiiul al III-lea al prorumbului.

„Măi lăcătui, îi spuse directorul stațiunii, singurului rămas la vagonul brigăzii, cum merge treaba la voi?”

„Azi sau mâine terminăm cu prașitul și băgăm combinele în lanuri. Eu am fost la stațiune să aduc niște guruburi pentru heder, i-a răspuns flăcăul.

„In drum spre alte brigăzi de tractoare, directorul își spuse:

— În minunții băieții ăștia dintr-o II-a, Nici unul dintr-altă brigadă nu l-a putut-o lua înainte. Iată ce a făcut comunistul Bolborici din cei mai delăsători și codaji tractoriști din stațiune.

„La cîteva zile de la plecarea din stațiune, la redacție ne-a sosit vestea: „Mecanizatorii de la S.M.T. Costești au început din plin recoltatul. În fruntea acestei lucrări se găsește brigada a II-a, condusă de comunistul Stelian Bolborici...”

GH BACIU

Căminul cultural din comuna Smeeni, raionul Buzău, este înzestrat cu o frumoasă sală de lectură unde colectivii vin în timpul lor liber să citească diferite cărți, reviste și ziare.



## Intrecerea combinerilor trebuie sprijinită mai temeinic

Combinerii noștri, își spune tov. Crăneanu Mircea, directorul S.M.T. Urziceni, sînt avînați într-o întrecere socialistă fără precedent în noi. Anul acesta, am contractat un volum imens de lucrări la recoltă: 3.200 de hectare. Pe 700 de hectare stringem grîul cu secerătorile-legători. Pe restul, folosim 37 de combine. Firește, dorința mecanizatorilor noștri este să realizeze un volum cât mai mare de lucru zilnic, să ajute gospodăriile colective să strîngă în timp scurt, recolta bună din acest an.

La gospodăria colectivă din Alexeni, combinerii Dumitru Dumitracu, Giuguc Ion și Radu Petre au recolat pînă la 11 iulie, peste 150 de hectare cu grîul, producția depășind 2.500 de kg. la hectar. Intre cei 3 combineri există o vie întrecere pentru a realiza un cît mai mare tonaj zilnic. În frunte, pînă în prezent se află tov. Giuguc Ion, care în zilele de 9 și 10 iulie a recolat cîte 19 tone de grîul. Și Dumitracu Dumitru a realizat în acele zile cîte 17-18 tone. iar Radu Petre cîte 15-16 tone. Rezultate de laudă obțin și combinerii care lucrează în alte gospodării.

Combinerii de la S.M.T. Urziceni au fost mobilizați la începutul campaniei de recoltare de către comitetul sindicalului să folosească întreaga capacitate de lucru a mașinilor, să se întrecă între ei pentru cît mai bune rezultate la strîngul păsoaselor. Ei au audiat cu atenție expunerile ce s-au făcut în stațiune, în cadrul cursului organizat pentru combinerii, la care au participat de altele și mecanizatorii de la celelalte S.M.T.-uri care lucrează în raion (Balaciu, Girbovi, Eliza Stoenești, Grădiște și Hagiești). Comitetul sindicalului a cerut ca examinarea combinerilor la seminărirea ce a urmat să se facă temeinic astfel încît să nu se încredințeze combinerii celor care și-au însușit bine cunoștințele necesare de întinerire și exploatare. La rîndul lor, combinerii și-au luat angajamentul să contribuie din plin la realizarea obiectivelor pentru care luptă în acest an întregul colectiv al S.M.T.-ului: realizarea unor economii în valoare de 1.150.000 lei și reducerea prețului de cost al hederului (planificat la 69,56 lei cu 13,56 lei).

Ca urmare a întrecerii combinerilor, pînă în prezent S.M.T.-ul Urziceni a reușit să recolteze cu combinele peste 1.500 de hectare. Rezultatele obținute

de către combinerii din brigada a 9-a — și îndeosebi de Alecu Constantin, Ghinea Nicolae și Pantazi Gheorghe, au contribuit ca această brigadă să se situeze pînă la 11 iulie în fruntea graficului de producție pe stațiune. Ea a realizat aproape 700 de hectare din cei 1.805 hectare planificați pentru campania de vară.

Pentru sprijinirea bunel desfășurări a întrecerii socialiste, membrii comitetului sindicalului, potrivit sarcinilor primite în cadrul comitetului, se deplasează deseori în aceste zile la brigăzi, pentru a analiza cum decurge

## Din activitatea sindicală în unitățile agricole

munca, dacă graficul realizărilor de la fiecare vagon de cîmp este ținut la zi, dacă sînt create toate condițiile necesare de muncă și de trai.

— Eu, mi-a spus tov. Pavel V. Ion, secretarul comitetului sindicalului, urmăresc rezultatele întrecerii socialiste la brigada a V-a care lucrează în comuna Armașești tov. Stan Dumitru, președintele sindicalului și mecanic de atelier, la brigada a 2-a care lucrează în comuna Manasia, tov. ing. Lev Bălan, responsabil cu problema muncii de masă în producție, la brigada a 4-a de la Ciocirgia etc.

Lunar, ca urmare a analizei rezultatelor întrecerii, analiză făcută în consfăturile de producție ținute pe grupe sindicale, se decernează brigăzii și tractoristului care au obținut cele mai bune rezultate stegulele roșii de frunțate pe S.M.T.

Toate cele de mai sus — la care trebuie adăugat și faptul că la gaceta de perete se scriu rezultatele mersului întrecerii socialiste (în ziua de 11 iulie chiar aparuse un astfel de articol semnat de tov. Pavel V. Ion) și că fotografiile frunțărilor sînt puse la loc de cinste la panoul de onoare — dovedesc că aci, comitetul sindicalului desfășoară o muncă singuricioasă pentru mobilizarea mecanizatorilor.

## Succese convingătoare

(Urmare din pag. 1-a)

să realizeze un volum mare de lucrări, dar să facă și lucru de cea mai bună calitate. Cu zile în urmă, după ce terminaseră recoltatul orzului în gospodărie, — intrucît grîul încă nu putea fi recolat — cu combinele — și au trecut să dea ajutor și gospodăriei de stat din Căzănești. Aci, au recolat 230 de ha cu orz.

Stau de vorbă cu mai mulți mecanizatori. De la ei află că pînă în prezent volumul cel mai mare de lucrări a fost realizat de către comunistul Văcărețu Vasile, șeful brigăzii I de mecanizare completă. Pînă la începutul lunii iunie, el executase lucrări egale cu 695 de ore. În luna iunie, a mai lucrat 175 de ore, iar în primele zece zile ale lunii iulie încă 100 de ore. Așadar, 970 de ore. Și grosul lucrărilor planificate — arături, însămînțări — de-abia de aci înaintea urmează.

Și comunistul Răducanu Ion, din brigada a 3-a de mecanizare completă condusă de tov. Lupea C-tin a realizat pînă acum 758 de ore. Neclua Alexandru din aceeași brigadă 740 de ore, Pogonaru Petre, șeful brigăzii a 2-a — 793 de ore, Ciobanu Gh. 740 de ore etc.

Mecanizatorii care lucrează la această secție au hotărît să reducă cheltuielile pe tractor cu mai mult de 10 la sută. Costul planificat al unei ore de funcționare a tractorului este la G.A.S. Andrășești de 17,50. Ei însă și-au luat angajamentul să-l

reducă la 15,50 lei. Ca urmare, de la începutul recoltării păsoaselor pînă acum, cele 4 brigăzi care lucrează la secția „Gh. Doja” au obținut economii de peste de schimb și carburanți în valoare de peste 12.000 de lei.

— Dar la cantitățile de grîu recoltate, rezultatele sînt la fel de bune? îl întrebese pe tov. ing. Hioiu, directorul gospodăriei.

— Combinerii Pogonaru Petre, Răducanu Ion, Văcărețu Vasile și Bălan Mihail, organizându-și bine munca și întrecîndu-și exemplar mașinile, au reușit să recolteze în ultimele zile cîte 23.000—24.000 de kg de grîu zilnic. Și ceilalți mecanizatori obțin randamente bune. Merită a fi reținut faptul că tov. Văcărețu a cerut ca în brigada lui să fie repartizați mecanizatorii tineri, fără experiență, pe care să-i învețe a munci bine, a exploata și pilduitor tractoarele. Este și vorba că și acesta vor reuși să realizeze anul acesta cîte 2000 de ore cu fiecare tractor. De pe acum, de pildă, Pirogea Vasile a executat aproape 550 de ore.

Cînd am plecat de la gospodăria de stat Andrășești, două camioane încărcate cu saci cu grîu se îndreptau spre baza de recepție. Maistrul de cultură Dănescu Nelu m-a informat că pînă în dimineața acelei zile, gospodăria predase deja peste 300 de tone de grîu din noua recoltă, grîu repartizat în întregime pentru sîmînțit.

ION DRINCU

## „Prietenii cărții”

Încă de la începutul lui ianuarie 1960, colectivul căminului cultural din comuna Cîndești, raionul Buhuși, a format un cerc de citit. La acest cerc au luat parte zece de țărani muncitori care sub îndrumarea învățătorilor Amarghioalei Maria, Botezatu Dora, Jirghele Nicolae citeau diferite cărți din biblotecă, le recenzau, apoi luau și acasă, ca să citească. Cercul și-a desfășurat activitatea toa-

tă iarna și primăvara. Zilele trecute s-a făcut examinarea celor ce au urmat la cercul de citit. 25 de cititori au luat insigna „Prieten al cărții”, printre aceștia se numără țărani muncitori Bălan Nicolae, Tarană Ion, Alirni Th. și alții, care mai în urmă cu cîteva ani abia șilabiseau.

TACHE VASILE  
correspondent

## Răspundem la întrebările cititorilor

NICOLAE POPOVICI din comuna Mavrodin, raionul Alexandria, a primit pînă de cîrind pensie socială care-l da anumite avantaje ca asistență medicală, bilete la stațiuni balneo-climaterice etc. Actualmente, desființîndu-se pensia socială, el primește ajutor social de stat. Întrebă dacă în acest caz mai are dreptul la bilete de trimitere în stațiuni de tratament.

RASPUNS: Cetățenii care primesc ajutor social de stat au aceleași drepturi ca și pensionarii, deci pot beneficia de tratament în stațiuni balneo-climaterice.

MAI MULȚI MUNCITORI AGRICOLI printre care și Costică Iliescu, tractorist la G.A.S. Iosif Cileci, din raionul Călmățui, întrebă ce formalități trebuie să îndeplinească pentru a putea circula cu motocicletele ce și le-a cumpărat.

RASPUNS: Pentru a putea circula cu motocicletă, posesorul e obligat să aibă carnet de conducere eliberat de miliția regională. Carnetul se capătă în urma unei școli de pregătire a conducătorilor autoamatori — școala cu durată de 2 luni — și a examenului de absolvire a școlii.

CORNEL VLADESCU, mecanic la S.M.T. Turnșor, regiunea Stalin, locuiește în Orașul Stalin și întrebă la ce suprafață de locuit are dreptul familia sa compusă, în afară de el, de soție și un copil, de peste zece ani. Mai întrebă dacă suprafața intră în calculul suprafeței de locuit.

RASPUNS: Aveți dreptul la două camere; una pentru dvs. și soție și cealaltă pentru copil. Spălătoria, bucatăria, camera de baie, holul, vestiarul și orice alte dependențe nu intră în calculul suprafeței de locuit.

MERA NICOLAE, tractorist la S.M.T. Rîtoasa, raionul Turna Măgurele, este recăsătorit. Din prima căsătorie are un copil de 10 ani pe care-l îngrijește, dar care nu-l trecut pe numele său. Întrebă dacă poate primi pentru el alocație de stat.

RASPUNS: Da, puteți primi, dacă mama copilului nu primește pentru el alocație de stat sau pensie de întrecere.

Dacă primește alocație sau pensie, trebuie să faceți dovada că nu dînsa îngrijește copilul și să cereți ca alocația de stat să vă fie dată dvs.

AL. RACIU

## Pentru fondul central al statului

Direct de la arie

Folosind întreaga capacitate de lucru a combinelor și secerătorilor-legători de la S.M.T. Sintana colectivității din comuna Olari, raionul Criș, re-

giunea Oradea, au terminat de recolat toate cele 740 ha. cu grîul. Cu cele 5 batoaze ale S.M.T.-ului s-a început și treierul. Potrivit contractelor în-

chetați cu cooperativă, primele 20.000 kg. de orz și 30.000 kg grîu au și fost transportate la baza de recepție, direct de la arele.

## Chitanța nr. 1 pe ralon

Colectivii din Sat Nou, comuna Brădeanu, regiunea Ploiești, au ținut ca și în acest an să fie primii, nu numai la recoltatul orzului și grîului, dar și la predarea produselor

contractate la baza de recepție. Îndată ce au terminat de recolat primele hectare cu grîul, el au transportat la baza de recepție a Cîlbia 2.500 kg în acest fel, ei

au obținut chitanța nr. 1 pe ralonul Pogonele la predarea grîului din noua recoltă, conform contractului încheiat cu cooperativa de consum.

## Primele cantități de grîu predate

Membrii gospodăriei colective „Drum Nou” din comuna Plopu, regiunea Galați, care de 10 ani au recolat mereu primii pe ralon grîul și întotdeauna au fost frunțarii la achitarea obligățiilor față de stat, au hotărît și de data aceasta să obțină chitanța nr. 1 pe ralon la predarea grîului contractat cu statul.

Ei și-au ținut de cuvînt. Îndată ce au constat că unele tarlare din cele 620 hectare cultivate cu grîul de toamnă au dat în plîngă au început recoltatul cu combina. Primele boabe obținute le-au trimis la baza de recepție. Într-o singură oră, camionul încărcat cu saci s-a și întors de

la bază, pentru a duce al doilea transport. Colectivii din Plopu și-au luat angajamentul ca în 8-10 zile cît va dura recoltatul să livreze întreaga cantitate de grîu contractată în acest an cu statul.

ION BELCIUGAN  
correspondent

## Frunțași la livrarea orzului și grîului contractat

În acest an, la cele 5 baze de recepție din raionul Urziceni, de la Sărățu, Ialomița, Broșteni, Căzănești și Urziceni, s-au făcut pregătiri temeinice pentru preluarea cantităților de cereale contractate.

Prima gospodărie colectivă care a livrat la baza de recepție din Căzănești orz de toamnă în contul contractului încheiat, a fost cea din Cocora, care în ziua de 11 iulie a transportat aci 6 tone de orz. La baza de recepție din Urziceni, gospodăria colectivă din Alexeni a predat, de asemenea, 5 tone de orz. Nici membrii gospodăriei co-

lective, „N. Bălcescu” din Bărbulești nu s-au lăsat mai puțin. Ei au adus la aceeași bază de recepție 6 tone de grîu, îndată ce combinele de la S.M.T. Urziceni au terminat de recolat primele 3 hectare.

În ultimele zile, ritmul predării orzului și grîului din noua recoltă, potrivit contractelor încheiate s-a intensificat. Decegații Agevacopului și delegații de batoză au organizat bine munca, astfel încît cele 7.100 tone grîu și cele 59 tone orz contractate sînt predate în cele mai bune condiții.

AL. ION

## Importante economii și beneficii

Muncitorii de la gospodăria de stat Drăgășani au realizat la diferite lucrări în vie o economie la preț de cost în valoare de 125.000 lei, iar la produsele vindute un beneficiu de 760.000 lei.

Pînă în 1965, gospodăria de stat Drăgășani își va mări suprafața cu vită de la 690 de ha la 980 de ha, extinzînd totodată și suprafața plantată cu port aloi.

## Ieri și azi, în Cucerdea

Înainte de 23 August 1944, populația din Cucerdea, raionul Ludus, era formată în cea mai mare parte din argeți și clăcași care trădeau pentru îmbogățirea bogățiilor satului. Rolurile și sculundă pînă la osie în grupurile și noroadele drumului. Bordeiele și cocioabele erau acoperite cu paje și cu trestie. Sărăcia și mizeria erau singurul tovarăș de viață al locuitorilor acestui sat stăpînit de bogătași. „Da, asta era înălțimea Cucerdei de ieri, spun plini de indignare vecherii satului: Moldovan Vasile, Hulpus Trifan, Aldea Zaharia.

Ami s-au scurs și, o dată cu ei, și trecutul negru. Norii s-au împrăștiat și a răsărit un soare nou sub hota semnei a țării noastre. — Istoricul zi de 23 August 1944. De atunci satul s-a dezvoltat mereu, iar tratul oamenilor nu-l putem compara cu cel pe care îl duceau înainte. În 1950, luna Iulie, a luat ființă o gospodărie agricolă colectivă cu 43 de familii, care astăzi numără 360 de familii cu 820 de brațe de muncă. Împreună stăpînesc 1.200 ha, 35 de boi, 40 de cai, 40 porci, un autocamion, 4 graduri moderne pentru vite. În sat s-au ridicat peste două sute de case noi, acoperite cu țigla. În mijlocul satului se înalță școala la care învăț peste trei sute de copii. Aci predau 12 învățători. Fiii de colectivități se îndreaptă astăzi către școlile profesionale, licee și universități. Mindri sînt consătenii mei care-și știu copilășii la învățătură înaltă. În ultimii ani, cucerzenii și-au îndepărtat și dorința cea mai arzătoare: electricizarea satului și darea în folosință a unui cinematograful. Pe cămin, echipa artistică formată din 65 de tineri face față cerințelor actuale ale culturii noastre noi. Din rîndurile celor mulți care pe vremuri erau slugi și argeți s-au ridicat oameni de bază al societății noi, crescuți și educați de partid. Satul se mîndrește cu cei șapte tractoriști, doi ofițeri, trei studenți, șapte învățători și profesori, 21 muncitori calificați în diferite meserii, 4 ingineri, etc.

Multe s-ar putea spune despre oameni și faptele lor. Toate acestea sînt rezultatele străduinței celor ce muncesc, în frunte cu comunistii, sub înțeleaptă conducere a partidului nostru drag.

A. SEULEAN  
correspondent

## Cîntec

Spic de aur, bob de-argint  
Legănat în soare —  
Spic de aur, bob de-argint  
Crești în largi hotare.

Spic de aur, te-am luat  
Dintr-o holdă plină,  
Bobul tău înmiresmat  
Plin e de lumină.

Spic de aur, bob de-argint  
Duci belșug în casă,  
Spic de aur, bob de-argint  
Bun venit pe masă.

Spic de aur ieri visat  
De flămînde sate —  
Bobul tău înmiresmat  
Le-a făcut bogate.

Spic de aur, bob de-argint.  
Omul nou te cîntă:  
Spic de aur bob de-argint  
Calea ta-i neînfrîntă.

GEORGE DEMETRU PAN

## INSEMĂRI

### LA PRACTICA

— „Centrul școlar viticol Odobești, școala horti-viticolă Iași, cea din Valea Călugărească, Bistrița...”

— Prezent, prezent... După obișnuitul apel, tov. ing. Constantin Velcu de la I.C.H.V. București continuă:

— Atunci să începem. Astăzi prezintă referate elevii din anul II de la școala horti-viticolă Iași. Referatele tratează primul despre sere, iar al doilea despre cultura forajă a legumelor...

În sala clubului Centrul experimental de practică de pe lângă Institutul de cercetări horti-viticolă-București se face liniște desăvîrșită. Toți elevii sînt numai „ochi și urechi”. La masa din față iau loc cei 6 elevi din anul II. Unii gravi, alții timizi. Primul referat e prezentat de elevul Nicolae Arhip, un tînar zvelt, fiu de colectivităș de prin părțile Iașului. Elevul — referent vorbește despre cunoștințele căpătate în munca de practică, despre îndrumările folositoare pe care le primește elevii de la cercetătorii Institutului. Apoi la cuvîntul eleva Maria Suceveanu, o codană ageră în mișcări și vorbă, care-și prezintă cu multă claritate și pricepere tema aleasă, cea a culturilor forjate la legume. Ultimul referat a sîrmit mult interes în rîndurile elevilor prezenți, care în discuțiile făcute au lăudat felul de prezentare, de expunere și cunoștințele pe care le posedă eleva Suceveanu.

De la tov. ing. Velcu am aflat o serie de amănunte interesante despre practica elevilor din școlile horti-viticolă. Iată-le:

— În țară, pe lângă stațiunile de cercetări ale I.C.H.V.-ului, funcționează în prezent 12 școli horti-viticolă care pregătesc cadre de tehnicieni pentru gospodăriile agricole de stat și colective. În timpul școlii, după încheierea unui an de învățămînt, toți

elevii școlilor horti-viticolă fac practică pe lângă stațiunile de cercetări. În prezent la centrul experimental de practică de pe lângă I.C.H.V. își fac practică, începînd din primele zile ale lunii aprilie, un număr de 45 elevi din toate cele 12 școli existente în țară. În timpul practicii, elevii iau parte activă la toate lucrările ce trebuie făcute din primăvară și pînă în toamnă. Pînă acum, ei au executat lucrări ca: tăieri la vița de vie, tăierile în verde la pomi, semănătură și replicatul în răsădnie, tratarea pomilor contra bolilor și dăunătorilor, alături de grupe, au trecut pe rînd, timp de 4-5 zile, prin secțiile pomicultură, legumicultură, viticultură și floricultură. Aci, maiștri ca N. Bălțatu, P. Rădulescu, Al. Stan, S. Manolopol, N. Rotărescu și alții le-au explicat cu pricepere și răbdare despre cum și cînd trebuie executată o lucrare. Mult interes au deus în însușirea cît mai multor cunoștințe elevii Constantin Anca, Eufrosina Manolache Maria Suceveanu și alii.

— Care este rolul referatelor, pe care le-au ținut astăzi elevii leșeni, l-am întrebă pe tov. ing. Velcu.

— Vrem să-i obișnuim pe elevi să-și expună cunoștințele în fața oamenilor, să găsească mijloacele cele mai potrivite în vederea documentării, să le stimuleze interesul pentru aflarea noului în profesia pentru care se pregătesc. De aceea, în fiecare săptămînă elevii pregătesc referate pe probleme pe care le aleg ei singuri. Pe lângă aceasta, centrul nostru experimental a căutat să le facă elevilor munca la practică cît mai plăcută și instructivă, organizînd vizionarea de spectacole, expoziții, muzee, precum și excursii la gospodării de stat și stațiuni de cercetări ca, de pildă, Valea Călugărească, Istru și altele.

GH. SIGHISOREANU

## GRĂDINIȚA COLECTIVEI



Copiii colectivității din comuna Pecineaga, regiunea Constanța, li s-a amenajat o frumoasă grădiniță sezonieră. În fotografie: Copiii jucîndu-se în aer liber.



# Condiții asemănătoare - rezultate diferite

Partea dreaptă a Jiului (pe cuprinsul raionului Gura Jiului) se caracterizează prin soluri cernoziomice, cu fertilitate bună, dintre care cernoziomul degradat ocupă suprafața cea mai mare, solurile de aluviune și mai rar nisipuri. Precipitațiile anuale sînt cuprinse între 450-550 mm, vîntul dominant este din vest; temperatura la suprafața solului ajunge, în anul anul, la 48 de grade.

Gospodăriile colective sînt în această zonă, deși după ce se vede, dispun de condiții asemănătoare atît în ceea ce privește solul cît și microclimatul, totuși în unele ramuri de producție obțin rezultate diferite.

Să luăm, de exemplu, gospodăriile colective vecine „Grigore Protesa” din Gîghera și „Partizanul” din Gîghiova.

Și una și alta au același tip de sol, lucrează în aceleași condiții de mecanizare, folosesc aceleași soluri de plante, însă rezultatele pe care le obțin nu sînt aceleași.

Gospodăria colectivă „Partizanul” din Gîghiova, de pildă, a cultivat în anul 1959 - 950 ha cu grâu și 1.100 ha cu porumb, de pe care a obținut o producție medie de 1.700 kg. grâu la ha și 2.100 kg. porumb boabe la ha. Gospodăria colectivă din Gîghera a cultivat în anul 1959 o suprafață de 612 ha cu grâu, 600 cu porumb și a obținut o producție medie de 1.450 kg. grâu și 1.900 kg. porumb boabe la ha.

Se pune întrebarea: de ce gospodăria colectivă „Grigore Protesa” a obținut mai puțin decît vecina ei cu 250 kg. grâu la ha, și cu 200 kg. porumb boabe la ha?

Răspunsul este ușor de găsit dacă analizăm felul în care a fost organizată munca în cele două gospodării, cum au fost folosite metodele agricole și ce contribuție au dat brigăzile de tractoare care le deservete, altele la gospodăria colectivă cît și la alta.

Gospodăria colectivă din Gîghiova a însămintat grîul în teren bine pregătît, la timpul optim, campania de însămintare de toamnă n-a durat decît 8 zile. În primăvară, colectivității au aplicat grăpatul și plivitul la timp, iar recoltatul și treieratul întregii suprafețe de grâu n-a durat decît 10 zile. Porumbul a fost însămintat în teren pregătît din toamnă - iar pe suprafața de 300 ha s-au aplicat cîte 20 tone gunoi de grajd. Aproape întreaga suprafață de porumb a fost prășită de 3 ori.

Brigăzile de cîmp sînt bine organizate. Intre acestea și brigada de tractoare a S.M.T. există o strînsă colaborare. Transportul combustibilului la cîmp se face la timp, tractoriștii sînt bine aprovizionați cu alimente, micile reparații la mașinile agricole și acciții fiarelor de plug se fac la atelele gospodăriei de către meseriașii colectivității.

În Gîghera însă, semănatul grîului a durat aproape 40 de zile, lanurile n-au fost plivite în întregime, iar recoltatul a întîrziat. Porumbul a fost prășit numai de două ori, iar o suprafață de aproximativ 100 de ha a fost prășită numai o singură dată. Un alt fapt negativ este că între brigăzile de cîmp și brigada S.M.T. nu a existat o strînsă colaborare, ceea ce a făcut ca unele lucrări de campanie ca însămintatul, recoltatul, să nu fie executate la timpul optim, cî într-un interval de timp nepermis de lung.

În acest an, colectivității din Gîghiova și-au propus să obțină producții mai mari la ha. La grâu, de exemplu, ei au planificat să obțină o producție medie de 2.000 de kg. la ha., iar la porumb de 3.600 de kg. După cum se prezintă culturile, există toate premisele ca planul să fie depășit. Pentru a realiza producțiile planificate, colectivității au folosit solul de grâu superior care a numărul 310 înmulțirea II-a, pe 312 ha, și A-15 înmulțirea a III-a, pe 300 de ha. La desprindere colectivității au grăpat întreaga suprafață cultivată cu grâu cu sapa rotativă, iar pe 200 de ha., pe care culturile au ieșit mai slabe din iarnă, au aplicat îngrășăminte chimice, cîte 100-150 kg. azotat de amoniu la ha. Porumbul a fost semănat, de asemenea, în teren bine pregătît, ogorît adînc din toamnă, iar înainte de răsărire a fost aplicată o prașilă orărbă cu sapa rotativă. Au urmat apoi încă două prașile mecanice și a treia manual.

Învățînd din experiența vecinilor lor, ca și din propria lor experiență, colectivității din Gîghera au luat măsuri ca în acest an să nu se mai repete greșelile ca cele din trecut. Ei și-au propus ca în acest an să obțină o producție medie de 1.800 kg. grâu și 3.500 kg. porumb boabe la ha. Pentru realizarea acestor producții, colectivității au creat un pat bun germinativ pentru grâu prin discutarea arăturii, iar semănatul l-au făcut la timpul optim începînd de la 20 septembrie și pînă la 16 octombrie. În primăvară, colectivității au grăpat toată suprafața semănată cu grâu cu grapa trasă de cal, au plivit recolta în două rînduri și au scărbit-o.

În ceea ce privește cultura porumbului, cele 648 de ha. de hibrid dublu (Pioner 345, KS-2 și Visconsin 525-A) au fost semănat, în majoritate, în ogor de toamnă, care în primăvară, înainte de însămintat, au fost disculate pe 100 de ha. pe care planta premergătoare a fost sîcșea de zahăr sau făcut o îngrășare suplimentară, cu cîte 200 kg. superfosfat la ha., dat înainte de însămintare. Semănatul s-a făcut în majoritate, cu mașina de semănat Victoria, la distanța de 80 de cm, între rînduri ceea ce a permis ca în acest an să se efectueze prașila mecanică cu cultivatorul purtat de tractorul UTOS-27. Cea de a treia prașilă s-a executat manual.

Muncind cu hărnicie și aplicînd în măsură mai mare ca în anii trecuți metodele agricole, colectivității din Gîghera sînt hotărîți să-l ajungă și chiar să-l întrecă pe vecinilor lor în ceea ce privește producțiile de cereale. Siguranță le dă faptul că în anul acesta ei au trecut la reorganizarea muncii formînd două brigăzi complexe. Începînd din acest an se aplică la cultura porumbului retribuția și după producția obținută.

Gospodăria colectivă din Gîghera are toate posibilitățile ca să ajungă din urmă pe vecina ei din Gîghiova. Pentru aceasta însă trebuie perseverență în aplicarea măsurilor bune care au fost luate în acest an și care mai urmează să se ia.

## Toate gospodăriile colective la nivelul celor frunțase

zile. În primăvară, colectivității au aplicat grăpatul și plivitul la timp, iar recoltatul și treieratul întregii suprafețe de grâu n-a durat decît 10 zile. Porumbul a fost însămintat în teren pregătît din toamnă - iar pe suprafața de 300 ha s-au aplicat cîte 20 tone gunoi de grajd. Aproape întreaga suprafață de porumb a fost prășită de 3 ori.

Brigăzile de cîmp sînt bine organizate. Intre acestea și brigada de tractoare a S.M.T. există o strînsă colaborare. Transportul combustibilului la cîmp se face la timp, tractoriștii sînt bine aprovizionați cu alimente, micile reparații la mașinile agricole și acciții fiarelor de plug se fac la atelele gospodăriei de către meseriașii colectivității.

În Gîghera însă, semănatul grîului a durat aproape 40 de zile, lanurile n-au fost plivite în întregime, iar recoltatul a întîrziat. Porumbul a fost prășit numai de două ori, iar o suprafață de aproximativ 100 de ha a fost prășită numai o singură dată. Un alt fapt negativ este că între brigăzile de cîmp și brigada S.M.T. nu a existat o strînsă colaborare, ceea ce a făcut ca unele lucrări de campanie ca însămintatul, recoltatul, să nu fie executate la timpul optim, cî într-un interval de timp nepermis de lung.

În acest an, colectivității din Gîghiova și-au propus să obțină producții mai mari la ha. La grâu, de exemplu, ei au planificat să obțină o producție medie de 2.000 de kg. la ha., iar la porumb de 3.600 de kg. După cum se prezintă culturile, există toate premisele ca planul să fie depășit. Pentru a realiza producțiile planificate, colectivității au folosit solul de grâu superior care a numărul 310 înmulțirea II-a, pe 312 ha, și A-15 înmulțirea a III-a, pe 300 de ha.

La desprindere colectivității au grăpat întreaga suprafață cultivată cu grâu cu sapa rotativă, iar pe 200 de ha., pe care culturile au ieșit mai slabe din iarnă, au aplicat îngrășăminte chimice, cîte 100-150 kg. azotat de amoniu la ha. Porumbul a fost semănat, de asemenea, în teren bine pregătît, ogorît adînc din toamnă, iar înainte de răsărire a fost aplicată o prașilă orărbă cu sapa rotativă. Au urmat apoi încă două prașile mecanice și a treia manual.

Învățînd din experiența vecinilor lor, ca și din propria lor experiență, colectivității din Gîghera au luat măsuri ca în acest an să nu se mai repete greșelile ca cele din trecut. Ei și-au propus ca în acest an să obțină o producție medie de 1.800 kg. grâu și 3.500 kg. porumb boabe la ha.

Pentru realizarea acestor producții, colectivității au creat un pat bun germinativ pentru grâu prin discutarea arăturii, iar semănatul l-au făcut la timpul optim începînd de la 20 septembrie și pînă la 16 octombrie. În primăvară, colectivității au grăpat toată suprafața semănată cu grâu cu grapa trasă de cal, au plivit recolta în două rînduri și au scărbit-o.

În ceea ce privește cultura porumbului, cele 648 de ha. de hibrid dublu (Pioner 345, KS-2 și Visconsin 525-A) au fost semănat, în majoritate, în ogor de toamnă, care în primăvară, înainte de însămintat, au fost disculate pe 100 de ha. pe care planta premergătoare a fost sîcșea de zahăr sau făcut o îngrășare suplimentară, cu cîte 200 kg. superfosfat la ha., dat înainte de însămintare. Semănatul s-a făcut în majoritate, cu mașina de semănat Victoria, la distanța de 80 de cm, între rînduri ceea ce a permis ca în acest an să se efectueze prașila mecanică cu cultivatorul purtat de tractorul UTOS-27. Cea de a treia prașilă s-a executat manual.

Muncind cu hărnicie și aplicînd în măsură mai mare ca în anii trecuți metodele agricole, colectivității din Gîghera sînt hotărîți să-l ajungă și chiar să-l întrecă pe vecinilor lor în ceea ce privește producțiile de cereale. Siguranță le dă faptul că în anul acesta ei au trecut la reorganizarea muncii formînd două brigăzi complexe. Începînd din acest an se aplică la cultura porumbului retribuția și după producția obținută.

Gospodăria colectivă din Gîghera are toate posibilitățile ca să ajungă din urmă pe vecina ei din Gîghiova. Pentru aceasta însă trebuie perseverență în aplicarea măsurilor bune care au fost luate în acest an și care mai urmează să se ia.

Colectivității din Micălaca luptă pentru recolte mari de porumb

Colectivității din Micălaca, o localitate în apropierea Aradului, au semănat 237 de hectare cu porumb pentru boabe și 30 de hectare cu porumb pentru siloz. Pentru a obține o producție de peste 3.000 kg. porumb boabe la ha, și cîntăți cît mai mari de porumb pentru siloz, așa cum și-au luat angajamentul în adunarea generală, ei execută toate lucrările bine și la timp. Pe unele parcele ale gospodăriei se fac experimente pentru a se stabili care este solul cel mai potrivit pentru clima și solul local și ce lucrări agro-tehnice oere. În afară de un lot demonstrativ de 45 de hectare cu porumb, gospodăria are și un lot școlă în suprafața de 12 hectare, pe care au fost semănat 11 soluri de porumb, între care și un sol local. Culturile se lucrează sub îndrumările inginerului colectivității, în colaborare cu Institutul porumbului de la Cîlăra-Arad. Pe o țară de 12 hectare, situată pe malul Mureșului, culturile sînt irigate. Pînă acum porumbul a fost pe loturile demonstrative cît și în cultura mare se prezintă bine, promînd rod bogat.

— Ne străduim, ne-a spus inginerul gospodăriei, Pozner Emeric, să găsim calea cea mai dreaptă către o mare productivitate. Prin partea ocupată oamenilor s-au ocupat pînă acum mai mult cu creșterea vacilor. Ei au mai puțin experiență în cultivarea de cereale. Vrem să le arătăm că pămînturile care produc doar nutreț, pot produce cereale și încă în mari cîntități.

De altfel, și în anii trecuți, colectivității din Micălaca au obținut recolte de peste 2.000 kg. porumb boabe la ha. Acum ei luptă ca în acest an să obțină deosebit de multe recolte și mai mari.

Multă atenție acordă colectivității și porumbului destinat insilozării. Lucrările de întărire a porumbului pentru siloz nu diferă cu nimic de cele făcute în țările de porumb pentru porumb boabe. Colectivității își vor asigura în acest fel furajele necesare pentru cele 60 de vaci de lapte și pentru celelalte animale ale gospodăriei.

Gospodăria colectivă de aici e tînără, abia împlineste 2 ani. Totuși colectivității au și bazele unui sector zootehnic, care în anul acesta se va dezvoltă mult. Numărul vacilor de lapte la suta de hectare va ajunge la 10. Pentru obținerea unor mari recolte de porumb în acest an s-a introdus retribuția muncii nu numai după zilele-muncă efectuate cît și după producția obținută.

I. TERBESCU

## LA CULESUL CAISELOR



Gospodăria agricolă colectivă din Chiselet, regiunea București, are o frumoasă livadă de pomi. De curînd casele s-au copleșit cu colectiviștii au început recoltatul.

## Pentru 500 de păsări la suta de hectare

Analizînd modul cum conducerele gospodăriilor agricole colective și cadrele tehnice din raion se preocupă de realizarea planului de creștere a păsărilor, comitetul raional P.M.R. Fetești și statul popular raional au constatat că rezultatele obținute nu sînt satisfăcătoare. Pentru remedierea lipsurilor semnulate s-a stabilit să se organizeze în gospodăriile colective schimburi de experiență unde să fie popularizate metodele bune de lucru în creșterea păsărilor și să se analizeze deficiențele existente în această privință. Astfel de schimburi de experiență au fost efectuate în cursul lunii iunie la gospodăriile colective din Făcăeni, Tăndărie și Cocargea, unde au participat crescătorii de păsări, supraveghetorii de la incubatoare, brigadierii și inginerii zootehnici și președinții comitetelor de femei din gospodăriile colective. Din informările luate a reieșit faptul că la unele gospodării colective cum este, bunăoară, „Octombrie Roșu” din Fetești, sau la cele din Săveni, Vlașca, Bordenișani și Cegani, planul de incubaj și de creștere a puilor a fost realizat într-o proporție însemnată înregistrîndu-se totodată un procent redus de mortalitate.

Nu același lucru se poate spune însă despre gospodăriile colective din Perișani, M. Kogălniceanu și Hagieni unde, din lipsa de preocupare a conducătorilor acestora, s-a înregistrat un procent ridicat de mortalitate. În aceste unități n-au fost asigurate condițiile corespunzătoare de cazare a puilor și de alimentație rațională.

Pentru a înlătura lipsurile ce există în privința creșterii păsărilor și a se putea în felul acesta realiza planul de 500 de păsări la o sută de ha, obiectiv pe care și l-au propus gospodăriile colective din raion, sotiim că este necesar ca organele agricole și conducerele unităților lor să ia neîntîrziat măsuri care să ducă la creșterea unor mai bune condiții de cazare a puilor și păsărilor și la o hranire și îngrijire mai atentă a lor. Dezvoltînd sectorul avicol gospodăriile colective din raionul Fetești vor putea obține în viitor mai multe ouă mai multă carne de pasăre, contribuînd astfel la îmbunătățirea aprovizionării oamenilor muncii, la trădarea în fapt a hotărîrilor Congresului partidului.

C. BANCIU  
activist al raionului P.M.R. Fetești,  
regiunea Constanța

## DUPĂ ZECE ANI

### Bilanț de oameni vrednici, planuri de oameni cutezatori

La 18 iunie, membrii gospodăriei colective din comuna Cavadinesti, raionul Berești, au sărbătorit cea de-a 10-a aniversare a gospodăriei lor. Realizările dobîndite în acești 10 ani de muncă rodnică au stîrnit, pe bună dreptate, admirația colectivității și întovășiților din comunele vecine, veniți la marea lor sărbătoare.

Lipsiți de experiență, colectivității puneau bază la început numai pe cultura cerealelor. Cu înțeles, ei au înțeles însă de la specialiștii ca este necesar să dezvolte concomitent cu cultura cerealelor și alte ramuri de producție; ele adău venituri mari, făcînd astfel să crească nivelul de trai al colectivității, iar gospodăria să se dezvolte și să se întărească.

Așa că, cele 561 de familii, care lucrau laolaltă peste 2.000 de ha teren agricol, au început să cultive pe lîngă porumb și grâu și însemnate suprafețe cu plante tehnice. Dacă în anul 1959, nu se semana nici un ha cu sîcșea de zahăr, iar floarea-soarelui era însemnată numai pe 120 de ha, în 1959 au fost semănat 120 de ha cu floarea-soarelui și 20 de ha cu sîcșea de zahăr. Din anul 1959 colectivității au început să însăminteze și însemnate suprafețe cu muștar, coriandru, fenicol sorg, iar în anul 1960 suprafețele destinate pentru aceste culturi s-au marit cu de 2,5 ori mai mult față de 1959.

Colectivității nu s-au mulțumit numai cu introducerea în cultură a plantelor tehnice, ci ei au luptat și luptă ca an de an să sporască producțiile la ha. Gunoiul de grajd, care înainte vreme servea la asuparea unor rape, este transportat de cîțiva ani pe terenurile mai puțin productive. În general, colectivității din Cavadinesti au trecut la aplicarea unei agriculturi mai raționale. Astfel, repartizarea culturilor pe terenuri nu se face la voia întîmplării. Ținîndu-se seamă de fer-

tilitatea solului, fiecare plantă este cultivată pe terenul cel mai potrivit. Pînă în prezent colectivității au plantat 52 de ha cu pomi fructiferi și 10 ha cu viță nobilă.

În sectorul creșterii animalelor, gospodăria se străduiește să ajungă la încălzirea de animale la 100 de hectare pe țară a țărânilor și lucrătorii din sectorul socialist al agriculturii, constituie în jură la Constanța în primăvara anului 1958.

La sfîrșitul anului 1959, gospodăria avea 371 de capete de taurine din care 83 de vaci, față de numai 59 de taurine din care 13 vaci cît avea în 1956.

De asemenea, față de 1956, luat ca marior, numărul porcilor a crescut cu 38 la sută, iar al oilor de peste 2 ori.

Cele două camere incubator construite de colectivități cu resurse locale și mină de lucru proprie, au permis gospodăriei să-și dezvolte sectorul avicol. Producția de pui în 1959 a fost de 2.000 bucăți. În acest an s-au scos pînă în prezent 4.322 de pui fiind în curs de ecloziune peste 2.500 ouă de găină și 500 ouă de rață.

Prin-o hranire și îngrijire tot mai corectă a animalelor, s-a ajuns ca și producțiile medii de lapte, carne, lînă și ouă să crească. Cît privește producția de carne și lînă, ea este însemnată procentele. Astfel, în 1959 față de 1956 e mai mare cu 14 la sută la păsări, cu peste 17 la sută la ovine, cu peste 58 la sută carne de porc și cu peste 14 la sută la lapte de vacă.

Veniturile bănești ale gospodăriei au crescut în ultimii patru ani de aproape 5,6 ori, iar în acest an venitul gospodăriei va fi de 1.360.416 lei.

Dezvoltarea multifaterală a gospodăriei a însemnat totodată și ridicarea continuă a nivelului de trai al colectivității harnice din Cavadinesti.

În cei zece ani de existență a gospodăriei, numeroși colectivități și-au construit case, și-au cumpărat aparate de radio, numeroase garnituri de mobilă.

Insufleții de sarcinile mărețe pe care le-a trasat cel de-al III-lea Congres al partidului nostru, colectivității din Cavadinesti și-au întocmit un plan de perspectivă pentru dezvoltarea și întărirea pe și mai departe a gospodăriei lor.

În planul de perspectivă, ei au pus accentul pe sporirea în mod simțitor a producției de cereale și plante tehnice și industrială la hectar, pe mărirea numărului de animale și a producției pe cap de animal precum și pe extinderea plantării de pomi și viță de vie.

Punînd accent pe creșterea tineretului de păsări, colectivității și-au propus ca la sfîrșitul anului 1965 să aibă în proprietate obștească 1.000 capete de ovine din care 295 de vaci, 2.500 de oi din care 2.300 de oi mame, 1.200

## Vom realiza înainte de termen sarcinile privind dezvoltarea pomiculturii în regiunea noastră

(Urmare din pag. 1-a)

În momentul de față, dispunem de peste 79.000 ha de astfel de terenuri neproductive, care în mare măsură vor fi plantate cu pomi de diferite specii, aplicîndu-se totodată lucrările corespunzătoare de organizare a terenurilor, lucrări antierozionale, etc. Pînă în prezent au fost identificate 30.000 ha.

Pentru ca plantările să se execute în cele mai bune condiții au fost pregătiti 113 ingineri și tehnicieni și 150 pomicultori. În prezent, acestea sînt constituite în echipe și lucrează la pichetaj și la organizarea muncii în vederea plantărilor. Au fost întocmite pînă acum proiecte pentru o suprafață de 7.000 ha (suprafața care a și fost pichetată) și s-au efectuat peste 900.000 de gropi. Rezultate bune au obținut țărânii muncitorii din raionul Cîrța de Argeș, care pînă acum au executat mai bine de 400.000 de gropi. Demn de subliniat este faptul că toate suprafețele vor fi plantate cu pomi în masă, în beneficiul țării socialiste, în cadrul unităților de stat și cooperativele din regiune. În afară de aceasta, un număr însemnat de pomi (1.800.000) vor fi plantați în grădini familiale, îndeosebi în raioanele de șes deficitare în fructe.

Pentru a folosi cît mai rațional și terenurile în pantă, supuse eroziunii solului, se va căuta ca suprafețele cît mai întinse - îndeosebi în raioanele Vedea, Pitești și Horezu - să fie cultivate intercalat, printr-o plantă de-a curmezisul pantei, cu plante furajere și chiar alimentare. Acest lucru va permite unităților agricole socialiste să-și dezvolte puținele sectoare zootehnice, îmbinînd în mod armonios pomicultura cu creșterea vitelor.

Ținînd seama de posibilitățile mari pe care le are regiunea noastră în privința dezvoltării pomiculturii și de entuziasmul cu care oamenii muncii din agricultură, regiunii au pornit deja la treabă, sîntem siguri că vom izbîvi să realizăm înalta de termen sarcinile trasate de documentele celui de-al III-lea Congres al partidului privind refacerea și dezvoltarea pomiculturii, astfel ca regiunea noastră să dea cîntități din ce în ce mai mari de fructe pentru nevoile interne și pentru export.

V. POMPILU

## Colectivității din Micălaca luptă pentru recolte mari de porumb

Colectivității din Micălaca, o localitate în apropierea Aradului, au semănat 237 de hectare cu porumb pentru boabe și 30 de hectare cu porumb pentru siloz. Pentru a obține o producție de peste 3.000 kg. porumb boabe la ha, și cîntăți cît mai mari de porumb pentru siloz, așa cum și-au luat angajamentul în adunarea generală, ei execută toate lucrările bine și la timp. Pe unele parcele ale gospodăriei se fac experimente pentru a se stabili care este solul cel mai potrivit pentru clima și solul local și ce lucrări agro-tehnice oere. În afară de un lot demonstrativ de 45 de hectare cu porumb, gospodăria are și un lot școlă în suprafața de 12 hectare, pe care au fost semănat 11 soluri de porumb, între care și un sol local. Culturile se lucrează sub îndrumările inginerului colectivității, în colaborare cu Institutul porumbului de la Cîlăra-Arad. Pe o țară de 12 hectare, situată pe malul Mureșului, culturile sînt irigate. Pînă acum porumbul a fost pe loturile demonstrative cît și în cultura mare se prezintă bine, promînd rod bogat.

— Ne străduim, ne-a spus inginerul gospodăriei, Pozner Emeric, să găsim calea cea mai dreaptă către o mare productivitate. Prin partea ocupată oamenilor s-au ocupat pînă acum mai mult cu creșterea vacilor. Ei au mai puțin experiență în cultivarea de cereale. Vrem să le arătăm că pămînturile care produc doar nutreț, pot produce cereale și încă în mari cîntități.

De altfel, și în anii trecuți, colectivității din Micălaca au obținut recolte de peste 2.000 kg. porumb boabe la ha. Acum ei luptă ca în acest an să obțină deosebit de multe recolte și mai mari.

Multă atenție acordă colectivității și porumbului destinat insilozării. Lucrările de întărire a porumbului pentru siloz nu diferă cu nimic de cele făcute în țările de porumb pentru porumb boabe. Colectivității își vor asigura în acest fel furajele necesare pentru cele 60 de vaci de lapte și pentru celelalte animale ale gospodăriei.

Gospodăria colectivă de aici e tînără, abia împlineste 2 ani. Totuși colectivității au și bazele unui sector zootehnic, care în anul acesta se va dezvoltă mult. Numărul vacilor de lapte la suta de hectare va ajunge la 10. Pentru obținerea unor mari recolte de porumb în acest an s-a introdus retribuția muncii nu numai după zilele-muncă efectuate cît și după producția obținută.

I. TERBESCU

## STROPESC VIA



Muncitorii din sectorul viticol al gospodăriei agricole de stat Buftea, raionul Răcari, au executat de curînd stropitul viilor contra manei pentru a 4-a oară. În fotografie: brigada condusă de Raul Dumitrescu la lucru.

## Gospodăriile de stat din preajma orașelor pot deveni mari producătoare de carne ieftină

Situată la marginea orașului, gospodăria agricolă de stat Cluj are diverse ramuri de producție, între care un loc de seamă îl ocupă sectorul zootehnic. E și firesc să fie așa, deoarece aceste unități socialiste î revine sarcina importantă de a contribui în mod intens la aprovizionarea orașului cu lapte, carne, ouă etc. Am vizitat de curînd, însoțit de tovarășul inginer șef Postolache Alexandru, sectorul porcin al gospodăriei situat în imediata apropiere a orașului. Aici există o maternitate de scroafe și o îngrijitorie care are circa 600 de porci. La prima vedere s-ar părea că n-ar fi cu puțină ca această îngrijitorie să aibă mai multe animale deoarece, cea mai mare parte a terenului din împrejurimi e necesar să fie cultivată cu legume. Asta mai ales că, Someșul fiind aproape, sînt create condiții minunate pentru irigații.

În urma unei îndelungi discuții pe care am avut-o cu îngrijitorii de porci, oameni cu experiență și priceputi în meserie, am ajuns însă la altă con-

cluzie: aici, în preajma Clujului, există toate condițiile să poată fi înmulțită creșterea de porci care să numere cît puține 5-6 mii de capete și care să producă carne la un preț de cost foarte redus.

În ce constau aceste condiții? Nicidecum prin aducerea de la mari depărtări a furajelor necesare îngrășării porcilor, ci prin simpla folosire a tuturor resurselor de furaje pe care le poate oferi un oraș mare cum este Clujul.

De altfel, aceasta este și o sarcină izvoartă din proiectul Directivelor Congresului al III-lea al partidului, în care se spune că pentru furajarea animalelor se vor valorifica rezidurile industriale bogate în proteine, în special făina de sînge, de carne, de oase și se va extinde folosirea melasei, a borhoturilor, a țărînelor și șroturilor, precum și a proteinelor sintetice.

În orașul Cluj există din abundență toate aceste furaje. Ba mai mult, nici nu ar fi necesar ca singele sau carnea de la abator să fie transformate în făină deoarece distanța fiind scurtă aceste reziduri pot fi repede transportate la îngrijitorie chiar și în timpul verii. Dar orașul Cluj, ca de altfel orice oraș mare, mai oferă și o altă posibilitate de hranire și îngrășare a porcilor. Este vorba de cantitățile mari de resturi de alimente provenite zilnic de la cantinele din oraș și care în prezent se irosează fără nici un folos. Introducerea lor pe scară largă în alimentația porcilor ar avea ca urmare o creștere simțitoare a greutateii animalelor și o reducere considerabilă a prețului de cost per kilogram de carne.

Experiența timidă din ultimele două luni a gospodăriei agricole de stat Cluj dovedește cu prisosință acest lucru. Așa după cum am fost informat de îngrijitorii de porci, cî și de inginerul șef al gospodăriei, pînă în luna februarie în rația zilnică a porcilor puse la îngrășare a intrat pe cap de animal circa 4 kilograme de porumb boabe, plus țărîțe și șroturi. Pînă atunci, creșterea medie în greutate pe cap de animal a fost în jur a 400 de grame zilnic. Începînd cu luna aprilie, în hrana porcilor au intrat, treptat, reziduri de alimente printre care: sînge și resturi de carne de la abator, zer de la ICIL și mai ales reziduri de alimente, colectate de la cîteva cantine din oraș. De menționat că cele circa 1.400 de kilograme reziduri colectate

zinc de la o cantină nu constau din țărîni subțiri, ci numai din bucăți de piine uscată și alte alimente vîscuoase.

— Am rămas surprins - mi-a mărturisit tov. Matei Ion unul dintre îngrijitorii de porci - cînd am văzut cu cîtă poftă mîncîncă animalele aceste resturi de alimente. Am scîzut treptat cantitatea de porumb, iar în prezent dau zilnic porcilor doar cîte o jumătate de kilogram porumb boabe, de cap de animal.

— Și care este rezultatul?

— Tocmai aici am vrut să ajung, continuă tovarășul Matei. În luna aprilie creșterea în greutate zilnică pe cap de porc a fost în medie de 601 grame, iar în luna mai pare-se să fie și cu mai mare.

Muncind în acord a crescut în mod simțitor și venitul nostru, al îngrijitorilor. În luna aprilie bunăoară eu am cîștigat 1.000 de lei, iar Linguraru Chirilă peste 1.200 de lei.

În ceea ce privește costurile, acestea sînt foarte mici. Oare ar fi chiar alt de anevoios să se organizeze pe scară întregului oraș strîngerea sistematică a resturilor de mîncare de la toate cantinele? Se pare că n-ar fi prea greu să se facă acest lucru. De altfel, procedul acesta nu este nou. El este practicat de mult în marile orașe ale Uniunii Sovietice și în alte țări. Referindu-se la situația Clujului, ar fi nevoie ca gospodăria de stat să fie dotată cu una sau două mașini cisterne amune amenajate, iar cantinele să fie înzestrate cu cazane speciale în care să fie strîns resturile de alimente. Zilnic mașinile cisterne ar putea colecta toate aceste resturi de alimente pentru a le aduce ca hrană porcilor. Acest lucru s-ar putea face nu numai iarnă, ci și chiar și în timpul verii, fără riscu: ca unele din alimente să se altereze. Cu timpul, pe măsură ce sistemul de colectare s-ar perfecționa, el ar putea fi extins și la strîngerea resturilor de alimente din marile blocuri de locuit.

În felul acesta, fără mari cheltuieli, ar putea să se îngrășe anual în gospodăria de stat Cluj cîteva mii de porci. Dar pentru a se putea extinde îngrășătoarea este neapărat necesar să se schimbe locul ei de amplasare. Aceasta nu numai pentru că grajd



Sovietul sătesc și colhozul

In regiunea Volgăi, se întinde satul Ekaterinovka. In centrul satului se înalță o clădire mare, deasupra căreia flutură un steag roșu. Aici se află sovietul sătesc din Ekaterinovka, organ al puterii de stat în comună.

Multe treburi are de rezolvat sovietul sătesc. El reunește patru sate aflate în apropierea sa și face parte din raionul Bezençuksk. Localitățile numără 6.400 oameni.

In sat se află un colhoz mare numit „Zorile Volgăi” cu mal multe ramuri. Are 12.845 hectare de pământ, ferme pentru creșterea animalelor și un mare număr de mașini agricole.

O dată colhoznicii au venit la președintele sovietului sătesc, tov. Mihail Rojdestvenski și i-au spus: — Grajdurile pentru vaci sînt prost pregătite pentru iarnă, iar raionul de la ferme nu e folosit rațional, se risipește.

Ce e de făcut? Doar colhozul are conducerea lui, administrația lui și școlile și trebuie să se urmezească și să se supravegheze dacă fermele sînt sau nu pregătite pentru iarnă. Dar iată că n-au supravegheat. Se vedea treaba că trebuie ajutat conducerea colhozului să înlăture lipsurile.

Rojdestvenski l-a invitat pe președintele comisiei permanente agricole Viktor Ovsenkov și l-a vorbit despre situația de la ferme. Au luat hotărârea înțel să verifice amănunțit situația de la ferme și după aceea să ridice această problemă la ședința comitetului executiv.

Comisia permanentă este constituită din nouă deputați, printre care: colhoznicii Aleksandr Bocikarov, Nena Soldatov, Ivan Filatov, mulgărețoarea frunțasă Pelagheea Iozovkova și alții. Deputații au plecat pe la ferme. Bineînțeles, ei sînt oameni cunoscători, dar numai eforturile lor er fi fost nesatisfăcătoare pentru a analiza situația sub toate aspectele și pentru a găsi soluția justă. Dar ei l-au atras în această acțiune pe activistul sovietului sătesc, colhoznicul, împreună cu aceștia, deputații au pătruns în unele unghere, în care nu prea intra nici președintele colhozului. Astfel s-a aflat, de pildă, că la hrănirea cu furaje siloz și furaje brute, se face o mare risipă; șeful de brigadă n-a reușit încă să aranjeze munca crescătorilor de vite și tolerează actele de încălcare a disciplinei colhozului.

Drept rezultat, comisia a putut prezenta comitetului executiv un tablou amănunțit cu privire la situația de la fermele colhozului. Atunci s-a hotărît să se înă o ședință a comitetului executiv, chiar în cadrul celei de a doua brigăzi de producție. La clubul brigăzii, unde urma să se înă adunarea, veniseră mulți colhoznici. Reprezentanții comitetului executiv au ascultat raportul șefului de brigadă Vasili Semlin; după aceea președintele comisiei agricole

permanente, Viktor Ovsenkov, a prezentat un raport cu constatările privitoare la munca din cadrul fermei. El a criticat aspru munca șefului de brigadă pentru lipsurile constatate la fermele de animale. In rezoluția sa, comitetul executiv a recomandat conducerei colhozului să izoleze termic grajdurile vacilor, să utilizeze mai rațional furajele și silozul. S-au fixat termene pentru executarea sarcinilor. Pentru înlăturarea rezoluției, colhoznicii au fost ajutați de deputații sovietului sătesc. El au lucrat, alături de colhoznici, la reparatul grajdurilor. La ședința următoare a comitetului executiv, comisia permanentă a raportat că la ferme au fost înlădate toate lipsurile: grajdurile au izolat termic; s-a instituit un sever control asupra folosirii furajelor, iar termenele animalelor decurge în condiții normale.

Sovietul sătesc a ajutat conducerea colhozului și în alte acțiuni. Astfel, el a ajutat și la reparatul pe timp de iarnă a mașinilor agricole, la scoaterea și împrăștiatul gunoșului pe ogoare și la multe alte munci.

In timpul campaniei de recoltare, în colhoz s-a simțit lipsa brațelor de muncă. Conducerea colhozului s-a adresat sovietului sătesc, iar deputații au pornit la acțiune. Ei mergeau din casă în casă, stăteau de vorbă cu gospodinele, cu lucrătorii de la cooperativele de producție meșteșugărească și cu cei de la fabrici. Apoi s-a convocat adunarea tuturor sătenilor. Pe ordinea de zi era o singură problemă: cum și prin ce mijloace vor putea sătenii să ajute colhozul în campania de recoltare? Locuitorii satului au hotărât, în unanimitate, să iașă la cîmp în zilele libere.

Sovietul sătesc a organizat grădinițe de copii, creșe în care gospodinele săi poată lăsa copiii cînd vor pleca la cîmp. Sovietul sătesc acordă o mare atenție și consacră multe din forțele sale acțiunilor de cultură și referate, a înființat o secție a societății pentru răspîndirea cunoștințelor politice și științifice, în care sînt reuniți peste cincizeci de învățători, medici, agronomi, ingineri și alți specialiști. Pe lângă casa de cultură activează o brigadă de agitație. Sovietul sătesc desăvîșește o activitate intensă și în domeniul construcției de locuințe. Numai în anul acesta au fost construite aproape cincizeci de case noi și au fost reparate peste o sută. Satul a fost electrificat și radioficat.

Sovietul sătesc depune toate eforturile pentru ca gospodăria colectivă să atîngă un nivel și mai înalt, pentru ca viața sătenilor să fie tot mai bine organizată, să fie organizat mal bine timpul lor liber. In această acțiune sovietul sătesc caută să atragă un număr tot mal mare de săteni din Ekaterinovka, constructori activi ai unei vîlci noi.

N. ROȘEV

Să înceteze actele agresive ale S. U. A.

După cum se știe, în luna mai, Statele Unite ale Americii au săvîrșit un act de agresiune, trimițînd un avion „U-2” în scop de spionaj asupra teritoriului U.R.S.S. Luînd măsuri față de acest act pîrătesc, racheștii sovietici au doborît avionul-spion. Guvernul sovietic a protestat cu vehemență și a dat în vîileag, în fața întregii lumi, uneltirile guvernului S.U.A. împotriva păcii. Alături de poporul sovietic și-au ridicat glasul toate popoarele, criticînd aspru politica provocatoare a guvernului american.

Actul agresiv săvîrșit de spionajul american cu știința și aprobarea președintelui Eisenhower a dus la torpilarea Conferinței la nivel înalt de la Paris, torpile de care a fost vinovat guvernul S.U.A. Încercînd să arunce vina pe alții de torpilarea acestei conferințe, Eisenhower a declarat atunci că... pînă la 1 ianuarie 1961, atîta vreme cît va fi el președinte, S.U.A. nu vor mal trimite nici un avion de spionaj împotriva U.R.S.S.

Ce fel de garanție a constituit declarația lui Eisenhower s-a văzut de curînd. N-au trecut decît două luni de la doborîrea avionului spion „U-2” și spionajul american a încercat un nou act de agresiune împotriva U.R.S.S.

La 1 iulie 1960, un avion american de bombardament, de tipul „Bb-47” a violat frontiera de stat a U.R.S.S. la 22 Km nord de capul Sviatol Ns îndreptîndu-se spre orașul Arhanghelsk.

Deși un avion de vînătoare sovietic a emis semnale cerîndu-l să-l urmeze și să aterizeze, avionul american a continuat să pătrundă în spațiul aerian al U.R.S.S. Motivul ordinului dat forțelor armate ale Uniunii Sovietice cu privire la paza frontierei U.R.S.S., avionul care a violat frontiera sovietică a fost doborît. Peste puțin timp, o navă sovietică a cules din apele teritoriale ale U.R.S.S. pe doi din membrii echipajului avionului american. Aceștia sînt pilotul avionului, locotenentul de rangul I al forțelor

aeriene militare ale S.U.A. John Richard Mckone și pilotul secund locotenentul de rangul I al forțelor armate ale S.U.A., Freen Bruce Olmstead. Cei doi aviatori americani au declarat că în avionul de bombardament se mal aflau încă patru persoane, printre care comandantul navei William Palm și trei ofițeri specialiști în aparatura foto și radio-electronică: căpitanul Eugene Posa și locotenentul de rangul I Oscar Goforth și Dean B. Phillips. Cadavrul comandantului navei a fost descoperit de o navă sovietică într-o barcă de cauciu și a fost ridicat pe bord. Cei alți membri ai echipajului nu au fost încă descoperiți.

Din cele declarate de aviatorii americani nu mal încapă nici o îndoială asupra scopurilor urmărite de americani. Avionul american a decolat din Anglia, avînd misiunea să zboare de-a lungul frontierei nordice ale Norvegiei și Uniunii Sovietice și să fotografieze obiective militare și strategice.

Noua violare a frontierei Uniunii Sovietice de către un avion american dovedește că guvernul S.U.A., în frunte cu Eisenhower, continuă să meargă pe linia provocărilor. Așa după cum se arată în nota de protest a guvernului sovietic, acțiunile guvernului S.U.A. constituie o mare primăjdie pentru pace. Politica S.U.A. tinde nu spre înlăturarea încordărilor în relațiile internaționale, ci spre înrăutățirea lor, spre intensificarea primejdiei de război.

Întreaga omenire a putut vedea acum că asigurările date de către Eisenhower nu fac nici cît ceapă degerată. Odiñoară, Hitler considera că tratatele sînt simple petece de hîrtie fără nici o valoare. În momentul cînd avea chef, el le rupea și le arunca la coșul de gunoi. Astăzi, cercurile conducătoare americane se pare că-i urmează exemplul. Președintele Eisenhower a declarat că atîta timp cît el va rămîne la Casa Albă, S.U.A. nu vor mal efectua zboruri de spio-

naj asupra U.R.S.S., dar n-au trecut decît două luni și iată că au săvîrșit o nouă agresiune. Desigur, nu li se poate cere imperiaștilor să-și păstreze angajamentele date. Potrivit unei vorbe din popor, lupului nu-l poți cere să mînceie fin. Lumea fi știe însă și nu crede nimic din spuzele lor. Împotriva tuturor acțiunilor provocatoare ale imperiaștilor americani există leacuri sigure. Atît la 1 mai cît și la 1 iulie, s-a dovedit, ca întotdeauna, că Uniunea Sovietică este o forță uriașă, care știe să riposteze cum se cuvine la orice încercare a dușmanului de a-i încălca drepturile legitime. U.R.S.S. nu va furniza pretexte pentru agravarea încordărilor relațiilor internaționale, dar avioanele de spionaj vor fi doborîte și va fi tradus în viață avertismentul dat de ministrul Armatei, — a spus N. S. Hrușciov.

Alăturiindu-se avertismentului dat de către președintele guvernului sovietic, întreaga omenire iubitoare de pace strigă imperiaștilor americani: „Domnilor, nu vă jucați cu focul, că vă ardeți degetele!”

Omenirea își intensifică lupta pentru dezarmare și întărirea păcii

In momentul de față, cînd acțiunile provocatoare ale cercurilor conducătoare din S.U.A. împotriva păcii s-au intensificat, este nevoie ca înțreaga omenire iubitoare de pace să-și întărească vigilența și să pună la punct pe imperiaștii aventurieri amatori de un nou război.

Tomal de aceea, este foarte bine venită hotărîrea Biroului Consiliului Mondial al Păcii de a începe, o largă campanie mondială pentru dezarmare și întărirea păcii, pentru a se da posibilitate popoarelor din lumea întregă să se pronunțe în legătură cu aceste țeluri!

Așa cum se arată în declarația generală a sesiunii Biroului Consiliului Mondial al Păcii, forțele păcii și democrației s-au întărit considerabil. Trăm în prezent unul dintre cele mal marelle momente istorice ale mișcării de eliberare a popoarelor. Din Africa, de la popoarele care se eliberează de sub jugul colonialiștilor și de la cele care duc lupta să se elibereze și pînă în Japonia, Coreea de Sud și Cuba, au fost obținute succese remarcabile. Pe harta Africii au apărut și continuă să apară noi state independente. In Cuba, poporul a rupt lanțurile cu care fusese încătușat de imperialismul american și a pornit să-și croiască o viață nouă. Poporul din Coreea de Sud, a lzonorit pe singurul dictator fascist Li Sin Man, iar cel din Japonia a împiedicat vizita lui Eisenhower care venea ac la

pună la cale noi uneltiri împotriva păcii. Succesele obținute de popoarele asuprite de către imperiaștii nu sînt însă deplin. Nici populația din Coreea de Sud, nici japonezii, nici poporul turc nu au reușit pînă în prezent să lepede jugul bazelor militare. Se aplică sancțiuni economice Cubei și se amenință cu măsuri și mal aspre. In Congo, abla eliberat de sub jugul colonialist, au fost trimise trupe belgiene pentru a anula independența obținută cu sacrificii de către congolezi. Situația din Algeria este tot tîburie. Germania occidentală este înzestrată cu arme nucleare și arme rachetă. Conferința la nivel înalt de la Paris și Conferința pentru dezarmare de la Geneva au fost zădărnice de către puterile asupene.

Pentru înlăturarea primejdiei ce amenință pacea lumii, Biroul Consiliului Mondial al Păcii cheamă popoarele din toate țările să lupte pentru:

- Convocarea unei largi conferințe a tuturor statelor pentru dezarmare;
— Pregătirea unui plan de trecere a economiei de pe picior de război pe picior de pace;
— Interzicerea experimentării tuturor armelor nucleare;
— Înterzicerea zborurilor avioane-loc care poartă armă nucleară — intrucit acestea, printr-un accident, ar putea declanșa un război;
— Respectarea strictă a normelor dreptului internațional în ce privește zborurile avioanelor deasupra teritoriilor străine;
— Lichidarea tuturor bazelor militare de pe teritorii străine;
— Anularea tuturor pactelor militare și a misiunilor legate de acestea;

— Încetarea tuturor acțiunilor agresive — politice, militare, economice, care încălcă suveranitatea țărilor și care creează un pericol pentru pace.

Poporul congolez continuă lupta pentru independență

In fața hotărîrîi nestăvîlrite de eliberare a poporului congolez, Belgia a fost nevoită să acorde statului Congo independența. Dar se scurtă timp după 1 iulie 1960 — data cînd țara a fost proclamată independentă — s-a văzut împede că colonialiștii nu au de gînd să se împace cu calea nouă pe care a pornit noua stat african independent.

Îndată după proclamarea independenței, comandantul armatei congoleze, generalul belgian Janssens, a declarat că independența s-ar referi numai la populația civilă, iar în armată totul va rămîne ca înainte.

Declarația generalului belgian, care urmărea să stîrnească nemulțumirea soldaților față de nou guvern, a avut un efect tocmai contrariu. Cînd soldații au aflat de această declarație, ei s-au îndreptat fără arme spre parlament, cerînd înlăturarea din armată a ofițerilor belgieni. Intorsîi în cazărni, soldații congolezi au arestat pe ofițerii belgieni și au pornit să-i caute pe cei care s-au ascuns în oraș. Guvernul Republicii Congo a demis pe generalul Janssens și l-a cerut să părăsească imediat țara. Totodată, guvernul a anunțat că de acum înainte, în armată vor fi numai ofițeri congolezi; cîțiva belgieni vor rămîne numai în calitate de consilieri tehnici.

Dar dușmanul independenței statului Congo nu au depus armele. Sub pretextul că ar apăra pe străinii aflați în Congo, Ministerul de Război al S.U.A., așa cum a anunțat corespondentul agenției U.P.I., a declarat că două companii din divizia a 24-a americană aflată în Germania occidentală sînt gata pentru a fi transportate cu avioane în Congo. Germania occidentală este folosită ca bază pentru numeroase avioane de transport care aduc unități militare în Congo. De aici pleacă nu numai avioane militare belgiene ci și ale forțelor aeriene militare ale S.U.A.

Trupe belgiene cantonate în Germania occidentală au fost trimise pe calea aerului la Leopoldville — capitala Republicii Congo.

In fața acestei amenințări grave, Kasavubu, președintele Republicii Congo și Patrice Lumumba, primul

ministru, într-o notă de protest înaintată reprezentantului Belgiei în Congo, au protestat energic împotriva agresiunii colonialiștilor. De asemenea, în legătură cu această agresiune a fost adresată o telegramă secretarului general al O.N.U.

Potrivit relațiilor agenției Reuter, în cursul unei ședințe de cabinet, care a avut loc în după amiaza zilei de 13 iulie, guvernul congolez a făcut apel la guvernul Ghanei pentru ajutor militar imediat împotriva agresiunii colonialiste.

Guvernul sovietic a transmis guvernului Belgiei și S.U.A. o declarație în legătură cu intervenția imperialistă împotriva republicii independente Congo.

Guvernul sovietic, se spune în declarație, avertizează în legătură cu grava răspundere ce revine cercurilor conducătoare ale puterilor occidentale care au dezlănțuit agresiunea armată din Congo. Guvernul sovietic insistă pentru imediata încetare a acestei agresiuni. Totodată, faptul că guvernul belgian trimite în Congo trupe aflate în subordinea Comandamentului N.A.T.O. și amplasate pe teritoriul R.F.G., arată încă o dată ce rol joacă în asigurarea colonială a popoarelor din Africa blocul agresiv N.A.T.O. care își asumă rolul de jandarm internațional. Unlunea Sovietică, ca și celelalte state iubitoare de pace, se spune în declarația guvernului sovietic, condamnă cu hotărîre acțiunea perfidă împotriva Republicii Congo.

Ministerul de Război al S.U.A. a declarat că două companii din divizia a 24-a americană aflată în Germania occidentală sînt gata pentru a fi transportate cu avioane în Congo. Germania occidentală este folosită ca bază pentru numeroase avioane de transport care aduc unități militare în Congo. De aici pleacă nu numai avioane militare belgiene ci și ale forțelor aeriene militare ale S.U.A.

Trupe belgiene cantonate în Germania occidentală au fost trimise pe calea aerului la Leopoldville — capitala Republicii Congo.

In fața acestei amenințări grave, Kasavubu, președintele Republicii Congo și Patrice Lumumba, primul

ministru, într-o notă de protest înaintată reprezentantului Belgiei în Congo, au protestat energic împotriva agresiunii colonialiștilor. De asemenea, în legătură cu această agresiune a fost adresată o telegramă secretarului general al O.N.U.

Potrivit relațiilor agenției Reuter, în cursul unei ședințe de cabinet, care a avut loc în după amiaza zilei de 13 iulie, guvernul congolez a făcut apel la guvernul Ghanei pentru ajutor militar imediat împotriva agresiunii colonialiste.

Guvernul sovietic a transmis guvernului Belgiei și S.U.A. o declarație în legătură cu intervenția imperialistă împotriva republicii independente Congo.

Guvernul sovietic, se spune în declarație, avertizează în legătură cu grava răspundere ce revine cercurilor conducătoare ale puterilor occidentale care au dezlănțuit agresiunea armată din Congo. Guvernul sovietic insistă pentru imediata încetare a acestei agresiuni. Totodată, faptul că guvernul belgian trimite în Congo trupe aflate în subordinea Comandamentului N.A.T.O. și amplasate pe teritoriul R.F.G., arată încă o dată ce rol joacă în asigurarea colonială a popoarelor din Africa blocul agresiv N.A.T.O. care își asumă rolul de jandarm internațional. Unlunea Sovietică, ca și celelalte state iubitoare de pace, se spune în declarația guvernului sovietic, condamnă cu hotărîre acțiunea perfidă împotriva Republicii Congo.

Pacea este cel mal de seamă bun al popoarelor și trebuie să facem totul pentru a o apăra.

IN R. P. UNGARĂ

Utilizarea aviației în protecția plantelor

In agricultura R. P. Ungară aviația este folosită în măsură din ce în ce mai mare. Astfel sînt efectuate numeroase munci în domeniul protecției plantelor. In această privință, rolul avioanelor începe cu împrăștierea îngrășămintelor chimice. Din acest punct de vedere, un mare avantaj al avionului este că împrăștierea se face imediat după topirea zăpezii sau chiar în timpul cînd zăpada mal există pe suprafețe mari și cînd nu pot fi folosite tractoarele sau alte mijloace de lucru pe ogoare.

In ce privește protecția plantelor, avionul poate efectua în scurt timp lucrări de împrăștiere a fungicidelor etc., pe suprafețe mari, atît pe locurile contaminate cît și în împrejurimi, oprind extinderea contaminării.

In agricultură mai sînt și alte munci care pot fi efectuate cu avionul și uneltiri numai cu avionul. De exemplu, curățirea de dăunători a culturilor de orez, distrugerea fîștorilor de pe aceleași culturi, dezinfectarea lacurilor și bălților, protecția pîdurilor. In prezent se fac încercări pentru semănatul orezului cu ajutorul avionului, metodă care dacă se va dovedi eficientă, va elimina

complet infectarea cu Echinochaera crus galli. In anul trecut, pe suprafețe mal mici, avionul a fost folosit experimental în lupta împotriva dăunătorilor cerealelor și cartofilor cîi și în îngrijirea livizelor.

Productivitatea muncilor efectuate cu avionul este cu mult superioară oricărei mașini de teren. Din datele comparative ale stațiilor de protecția plantelor cu avionul, reiese că randamentul avionului este de 10—14 ori mai mare decît al mașinilor de sol. Sînt interesante calculele care demonstrează că utilizînd în agricultură avionul, fiecare mașină aduce un folos anual în economia națională de 2—3 milioane forinți.

In prezent, în R. P. Ungară, în urma experienței vaste a Uniunii Sovietice în acest domeniu de activitate, se studiază folosirea elicopterului la întărirea culturilor de vită de vie și în mod deosebit la strîpni.

Pe zi ce trece, în R. P. Ungară se face tot mai mare numărul celor care își dau seama că mașinile de zbor au un mare viitor în agricultură. Introducerea lor pe scară largă va ridica mult productivitatea muncii, randamentul și rentabilitatea în agricultură.



Mihail Oragvelidze, președintele Colhozului de ceal din R.S.S. Gruzină, în mijlocul frunțășilor în muncă din colhozul pe care îl conduce.

In România vin iuliu oară, dar ațitea ștu despre ea, atît de multe lucruri imi sînt apropiate și înțesele, atîtea destine comune există în istoria și în drumul de astăzi al celor două țări ale noastre, incît mi-e greu să spun ce anume mi-a făcut impresia cea mal puternică.

Fiind în avion (rapida, uriașă, liniștită și argintată pasăre „I.L.-18”) nu mi-am dat seama cînd am traversat Dunărea. Nimic de mirare în asta: de la Sofia la București am zburat cu totuși 40 de minute — așa că, atunci cînd ne-am apropiat de capitala Romîniei, eu priveam liniștită satele de sub noi și credeam că sînt bulgărești. Mi s-a părut doar puțin ciudat faptul că partea de nord a țării mele a devenit extrem de nedată.

Primele construcții din jurul Bucureștiului abla m-au smuls din zăpăceala mea. Și a adevărat, cît de asemănător este peisajul nostru. Același sol întretăiat de ape și păduri, așternut cu sate vesele, în care culoarea aurie a grîului cîpt se schimbă cu cea verde a porumbului, a sîcelei și a lăzii. Și la miază-zî și la miază-noapte de Dunăre, secerișul este în toi și în tălăzura holdelor se disting trupurile agere ale combineelor. Dar cel mal entuziasmat în acest peisaj, este faptul că au dispărut naturile: covorul pestril și micilor ogoare particulare a fost schimbat cu tarlate imense ale gospodăriilor colective, de parcă un spirit binefăcător a smuls lanțurile acestor pămînturi ale noastre și ele respiră acum liber.

Iată de ce nu mi-am putut da seama cînd am trecut peste Dunăre. Chiar dacă nu aș fi avut de gînd să scriu despre București, nu mi pot scrie entuziasmul față de propozițiile imense cu care se construiește acul.

Mi-a plăcut piața centrală din fața noii săli a Palatului și șirul de clădiri frumoase, vesele, cu magazine bogat ornate, și cu un interesant peisaj cu colonade pentru pietoni.

Primele mele impresii Cît sîntem de aproape!

In țara noastră se află în vizită tov. Ana Veleva, redactor șef al ziarului „Cooperativo Selo” din Sofia, Republica Populară Bulgaria. In călătoria ei prin țara, tov. Veleva a vizitat regiunea Constanța cu minunatele ei stațiuni balneoclimaterice de pe litoralul Mării Negre, unități agricole socialiste, șantiere de construcții etc. Peste tot,

tov. Veleva a rămas încântată de avîntul cu care lucrează oamenii muncii, de realizările însemnate obținute de poporul romîn în anii regimului democratic-popular. Publicăm mai jos un reportaj în care tovarășina Ana Veleva își exprimă bucuria pe care a simțit-o răsădind marelle realizări ale poporului nostru. Sînt cuvinte pline de căldură, cuvinte de adevărat prieten.

Ana Veleva

redactor-șef al ziarului „Cooperativo Selo” — Sofia

In ambele locuri se fac lucruri mari în lupta cu eroziunea. Nu știu cîtă importanță poate avea pentru România această problemă, dar pentru țara noastră multoasă ea este una din problemele importante, care ne preocupă în prezent. Cînd mă voi întoarce în țara mea, voi povesti țărănilor bulgari ce rezultate minunate s-au obținut în această privință.

M-am bucurat împreună cu lucrătorii științifici pentru remarcabilele lor succese în vinificație. Asemenea vinuri ca Chardonay și Pinot Gris la Murfatlar, care au obținut medali și diplome de onoare la Budapesta, Ljubilana și Montpellier, cu adevărat fac cinste aceluia care le-au produs. Viticultorii romîni care au produs vinuri minunate — Riesling, Pinot Gris, Pinot noir, Cabernet-Sauvignon, Fetească regală, Băbească neagră, la stațiunile din Valea Călugărească și Murfatlar, pot duce gloria vinurilor romînești în toate lumea. Un singur lucru le dorim viticulturilor romîni: să producă asemenea vinuri renumite în cantități cît mai mari.

M-a emoționat faptul că lucrătorii științifici din agricultura Romîniei au

legătură strînsă cu lucrătorii științifici din Bulgaria. Am fost plăcut impresionată să aud numele profesorului meu de viticultură și vinificație Nedelcev, a podgorenților Condarev și Stioev, care aici sînt ca la ei acasă.

Noi vorbim de bunele rezultate ale prieteniei romîno-bulgare, dar cînd vezi în fapt, în viața de fiecare zi, este deosebit de emoționant.

Întîlniri și convorbiri

Vreau să scriu cîteva rînduri despre ospitalitatea și bunavoința romînilor. Am constatat în drumul meu — și impresia e generală, că romîni sînt plini de amabilitate, veseli și prietenoși. Nu le place să vorbească despre succesele lor, socotindu-le ca pe ceva în firea lucrurilor. Iți arată, de pildă, recoltele bogate de grîu și porumb ca pe ceva foarte obișnuit. Și asta la începutul lui iulie!

Imi va rămîne vie în minte primirea care ne-a fost făcută la Combinatul de forțare a vitei de vie de la Chilorani-Valea Călugărească. Mașina în care ne aflam a oprit în dreptul stațiunii. Dintr-o casă scundă a fîșnit imediat directorul stațiunii, ing. agronom Ștefănescu. El s-a bucurat sincer: ne-a poțit în casă și a început să ne vorbească despre prietenii lui bulgari. Ti-

năra lui soție, care e medic, și care tocmai se întorese de la serviciu s-a grăbit să ne trateze cu dulceață de cireși. Bărbații a deschis o sticlă de vin Cabernet-Sauvignon, supranumit rezele vinurilor negre. Și am pornit o convorbire sinceră și prietenoasă, o convorbire care poate exista numai între oameni care nu au ce-și ascunde unul altuia, care au deplină încredere în viitorul lor spre care îi conduc glorioasele noastre partide.

Era aromată miera de salcîm cu care ne-a tratat, la Cobadin, colecțivistul Marin Bulamaci. Era producția lui proprie și neavîstă-să, o femeie vîlcică, a fîșit să ne cinstească cu dulceață de cireși făcută de ea.

In curtea lor liniștită și încetată în flori, am simțit din nou bucuria prieteniei dintre popoarele noastre. Rudele vestești erau dincolo, în Bulgaria. Cînd a început să ne vorbească însă de ele nu se simțea acea nostalgie obișnuită în asemenea împrejurări. Se văzuseră de multe ori și urmaș să se vadă din nou. Frontiera existentă dintre noi nu separă popoarele noastre, ci împotriva le leagă, oricît de paradoxal ar suna acest lucru.

Ce prietenie frumoasă între poporul romîn și minoritățile naționale a creat Partidul Muncitoresc Romîn. Am întreat pe președintele gospodăriei agricole colective din Cobadin, tatarul Sabri Emurla, despre deosebirea dintre ieri și azi în relațiile dintre poporul romîn și minoritățile naționale. El a zîmbit și a spus: — Deosebire? Eu imi amintesc cum mama venea să mă ia la școală, unde copiii de alte naționalități mă băteau și nimeni nu-mi împiedica să fac acest lucru. Acum priviți: nu putem deosebi care de ce naționalitate este. Toți sînt cetățeni ai republicii noastre socialiste. Și acesta este cel mal important lucru.



Articole cosmetice și de parfumerie LA MAGAZINELE COOPERATIVELOR DE CONSUM

Producători,

Respectați termenele de predare a linurilor pentru cote și contracte! Predați surplusul de lînă unităților D.C.A. care vă plătesc prețuri de achiziție, mărindu-vă venitul gospodăriei voastre.

Unitățile D.C.A. achiziționează orice cantități de deșeurî textile provenite din îmbrăcămînte uzată și din obiecte casnice.

Predați unităților D.C.A. orice cantități de asemenea deșeurî din lînă, bumbac, în și cîneapă care vă plătesc pe loc prețuri avantajoase.

Unitățile D.C.A. colectează de asemenea orice cantități de piei animale și piel vinat. Unitățile D.C.A. funcționează în toate orașele precum și în toate comunele mari, avînd și agenți colectori în fiecare comună.