

Invățămintul agrozootehnic de masă în raionul Caracal

In majoritatea raioanelor regiunii Craiova constituțiile privind organizarea învățămintului agrozootehnic de masă s-au ținut din vreme. Lecțiile model prezentate în fața lectorilor, seminarizarea acestora, concluziile desprinse din felul cum s-au desfășurat cursurile agrozootehnice în anul trecut au făcut ca aceste constituții să fie deosebit de folositoare.

In raionul Caracal constituțiile și instructorii cu lectorii au avut loc la 18 și 19 noiembrie. Cu această ocazie colectivul raional a făcut cunoscut participanților și planul de învățămint. In nou an în unitățile agricole vor funcționa 104 cercuri de studii care vor cuprinde 4.160 de cursanți. In întovărășirile agricole vor funcționa 68 de cercuri, în gospodăriile agricole colective 38 de cercuri. Ținând seama de nevoile concrete ale producției în gospodăriile colective au fost planificate 11 cercuri zootehnice și anume în unitățile în care această ramură este dezvoltată sau în plină dezvoltare.

Experiența anului trecut ridică însă o seamă de probleme importante în fața colectivului raional. După cum se știe nu este suficient să așterni pe hirtie un plan de învățămint, să repartizezi lectorii și să aștepti din teren informările săptămânale. In anul din urmă s-a așezat problema raionului nu avea obiectul să controleze planurile tematiche ale cercurilor, lăsând această problemă la aprecierea, preceperea sau constituționalitatea fiecărui lector. Nu trebuie să ne mire deci că anul trecut, la cercuri agrozootehnice din comuna Amărăștii de Jos a fost prevăzută o lecție intitulată „Chimia în slujba agriculturii” dar în care se vorbea despre... compoziția atmosferică. Fără o îndrumare corespunzătoare și un control temeinic din partea colectivului raional nu se poate realiza de dorința ca în cercuri să se trateze principalele probleme ale specificului de producție, aspectele care interesează în cel mai înalt grad pe cursanți, economia unităților respective.

In nou an de învățămint agrozootehnic de masă colectivul raional s-a preocupat să încadreze cercurile de studii cu lectorii cei mai calificați, folosind pentru aceasta profesori de la Centrul școlar agri-

col, cercetători de la stațiunea experimentală Studina, ingineri de la S.M.T.-Caracal, medicii veterinar din raion. Un bun exemplu îl constituie și faptul că înșiși inginerii secției agricole raionale conduc în acest an cercuri agricole din comune și unitățile raionului.

Colectivul raional va trebui să se ocupe însă cu stăruință cu fiecare din cele 104 cercuri de studii înființate să desfășoare o activitate corespunzătoare, în alese și la orele fixate, și mai ales ca nici un cursant din cei înscriși să nu înceteze pe parcurs de a frecventa lecțiile.

Având în vedere faptul că în anul trecut au existat unele greutăți în desfășurarea cursurilor din cauza lipsei unor săli corespunzătoare, înălțat și iluminat, colectivul raional trebuie să rezolve cu toată grija această problemă, de care depinde în mare măsură buna desfășurare a întregii activități.

In anul trecut, în raionul Caracal organele de partid și de stat au inițiat o acțiune importantă și pregătirea cadrelor de bază din unele gospodării colective cu probleme privind tehnica irigației. Mergând pe aceeași linie, în acest an tot mulți cursanți colectiviviști din comune ca Cloruta, Fărcașele, Stoenești, Gostavăț, Băbiciu și Săcărășoara trebuie să capete, în cadrul cercurilor, o seamă de cunoștințe, înălțat și iluminat, colectivul raional trebuie să rezolve cu toată grija această problemă, de care depinde în mare măsură buna desfășurare a întregii activități.

O mare atenție trebuie acordată și cercurilor zootehnice. Celor 440 de colectiviviști cuprinși în aceste cercuri trebuie să li se predea cunoștințe temeinice, multilaterale, pentru ca gospodăriile colective din raionul Caracal să fie un exemplu în ceea ce privește dezvoltarea și producțiile obținute din fermele zootehnice.

Spre deosebire de anul trecut lectorii și cursanții au primit din timp un bogat material: lecții, planșe, diafilme etc. Aceasta înseamnă că o altă condiție a ridicării calității învățămintului a fost pregătirea. Rezultatele învățămintului agrozootehnic de masă, care în aceste zile a început și în raionul Caracal le așteptăm cu încredere.

C. LUCIAN



La școala de mecanici agricoli

Ne aflăm la școala profesională de mecanici agricoli, din comuna Titu, regiunea București. În fața noastră se află inginerul Ligia Gruia explicând elevilor din anul al II-lea despre motorul auxiliar de pornire al tractorului U.T.O.S. — 27.

Foto I C. DUMITRU

Frumos, util, instructiv, convingător...

Insemnări de la o expoziție agricolă

FIERARUL

Din ciocan și nicovală

Scate tehnica-n lăvăd Calor mîndri, de sol El le dă piciorare noi, Rodelelor de la cocle Siguranță și țarie.

Sulă cu picioru-n foale Ca să facă șina moale, Iar apoi mi-o ciocănește Și pe roată-o potriveste Și își strigă bucuria:

— Brigadier, gata-l cocla!

Curge apa de pe el Fierice cu fierice

Căci la dînsul, la aminte, Și țarna-l vară fierbinte.

De a ploade, de-l nîsoare, Numai alea muncă are, Fîlîndcă tehnica, nepoate, Lăcră pe nerăsuțate.

GEORGE CIUDAN

Portrete din gospodăria agricolă colectivă

Co să citim

Ioan Grigorescu: „OBSESIA”

Editura Tineretului, 1960

Cele sece nuvele ale volumului sînt sece pîne de auzare la dosul voluminoas al crimelor hitleriste. Nu știu dacă pot să socotesc nuvele, într-ait de real și nemîltoct este materialul lăptic pe care îl relatează. Cine poate uita cum a descoperit un S.S. Hauptsturmführer pe nume Karl Fritsch, mijlocul de a lichida „economii” și masiv mase enorme de deținuți? Numitul, preocupat de dificultățile cupioarelor care nu mai pridideau la Auschwitz să încineraze cadavrele celor împușcați, ucide „experimental” un esalon de prizonieri sovietici prin asfixie. E vorba de niște cutii trimise în lagăr de J. G. Farben și etichetate ca „gaz insecticid”. Nu mai că o „mîntă lăstea” cum e cea a lui Fritsch nu se lasă înșelată de etichete. De acum încolo la Auschwitz minutul gaz nu va mai fi lăsat la dezinfecție ci la execuții. Șcena morții grupului de prizonieri din celula 7, bestialitatea acțiunii ce le curmă viața, sînt de un elect zguditor. Cutia cu gaz granulat e aruncată în încăperea ermetic închisă. Deodată dinăuntrul ei vazăme o vindeată disperată, un vacarm oribil. Prin vîzeta uși Fritsch își admiră opera. Zecile de corpuși se mal zbat, însetate de aer, stîngale și nesiste pe toate gurile, apoi se lăce tîdore. A-lară, înclintare e generată. Bandiții lei sărbătorește crima, se comandă șampanie de Epernay, capturată de la

francezi, se speră în grațificări. Mal sînt necesare comentariile? Propozițiile crimei lăpuite la Auschwitz nu se pot stabili decât după ce parcurgi în întregime cartea. Dacă „Evrika” ne înălțăsează în persoana lui Karl Fritsch o liard dezlănțuită cum a mai produs destule nazismul, „Mama” ne pune în contrast umanitatea caldă, generoasă a unei deținute cu degenerarea și degradarea morții a Lagerfăraților Hoess și a lamilei sale, exemplar lipic al unei educații multilaterale, în care orice științele de omenie, orice liard de conștiință sînt disprețuite. „Comandant”, „Seriori de dimcoale de viață”, „Jurnalul scrisorilor el Annel Frank” evocă înfîptări diferite cu același erol. Mama despărțite nemilos de copii, lumii trimise la moarte în suinete de vals, experiențe teroace lăcuate pe linie vii sub cuvînt că se urmărește progresul științific, teroate, întoideana teroare și violențe liard număr, mereu mal rălnate, mal îndrăcite, puse la cale de mîni înclinate de setea dementă a schinguirii și batjocurilor oamenilor, lată într-o înșălțare seacă ce istorisea evocările lui Ioan Grigorescu. Patetica în scribrietea lor, zguduitoare liard a căbriete electe, dramatice în cluda tonului calm, regulis, paginile Obsesiei dețin un realismul întunecat al anilor în care hitlerismul cotropise Europa și o transformase într-o bale de sint-

ge. Dotința de a dezvălui o realitate ce nu trebuie să se mai repete și al cărei lăptas n-au primit încă pretulindem pedeapsa nimerită, ocrotiri de cei care mal leagănd visuri revanșarde, înșipără această carte tristă, scrisă ca o eliberare din universul atitor cosmaruri și sacriligii. Dar, a ceeași carte glorioasă eroismul simplu, generozitatea, îndrăzneala și solidaritatea celor care au înfruntat moartea și care s-au dovedit necontenit superiori cădătorilor lor.

Supraviețuitorii de la Auschwitz, Birkenau și din celelalte lagăre ale morții au avut satisfacția să-l vadă pe dușmanii omenirii înfrîși. Astăzi, aiături de toate popoarele lumii el își aiături glasurile pentru a înștaura definitiv în lume domnia păcii.

H. ZALIS

Un nou aparat cinematografic la căminul cultural

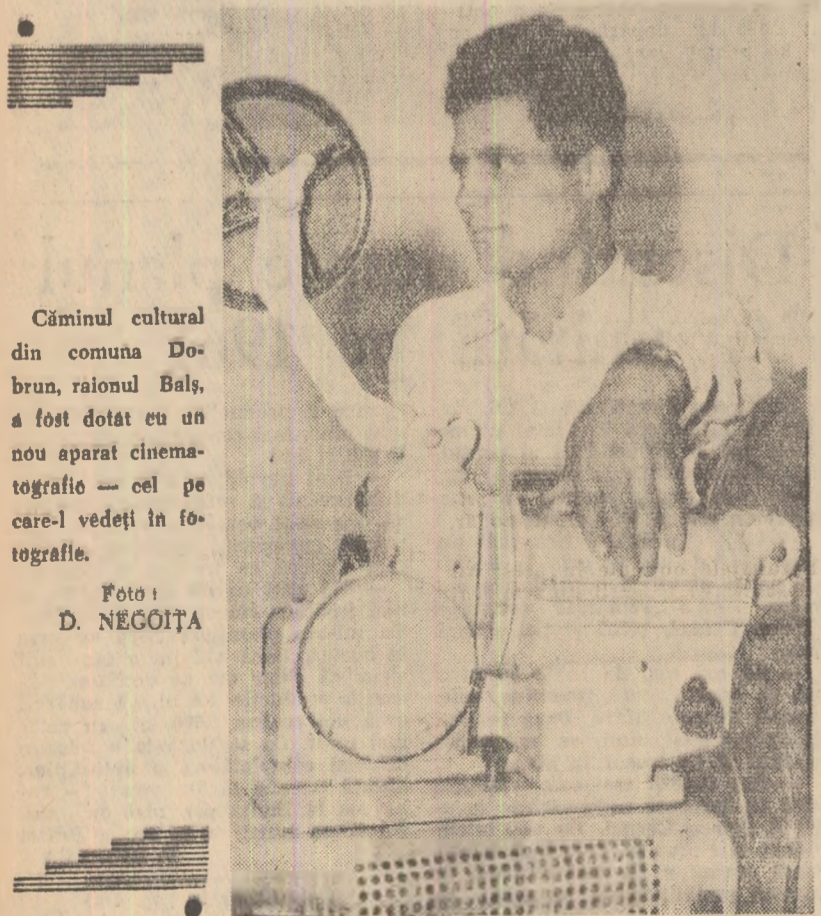

Căminul cultural din comuna Dobrun, raionul Băl, a fost dotat cu un nou aparat cinematografic — cel pe care-l vedeți în fotografie.

Foto I D. NEGOIȚA

Toată atenția festivalului filmului la sate

Festivalul filmului la sate, care se desfășoară în fiecare an, a devenit pentru țărâna noastră muncitoare un eveniment cultural deosebit, care contribuie la o mai bună înțelegere a transformărilor revoluționare ce au loc în țara noastră sub conducerea înțeleaptă a partidului, la îmbogățirea cunoștințelor agrozootehnice, în vederea obținerii unor producții agricole din ce în ce mai mari.

Anul trecut la manifestările festivalului filmului la sate, s-a înregistrat o participare de aproape 7.500.000 spectatori, care au vizionat cu acest prilej un mare număr de filme documentare agricole și jurnale agricole. Aceste filme au înălțat țărânilor muncitoare sarcinile cele mai recente izvorite din hotărârile partidului și guvernului, succesele și experiența gospodăriilor agricole colective frumuse, dezvoltarea culturilor cerealiere și tehnice, creșterea șeptelului, însușirea furajelor, cultura secelei de zahăr, a florilor-soarelui etc. Un mare succes l-au reușit filmele documentare agricole referitoare la mecanizarea agriculturii, precum și a culturii porumbului și avantajele folosirii lui în hrana animalelor îndobesci. De asemenea, prin prezentarea a numeroase filme artistice cum sînt: „Păgini de viață”, „Pe drumurile României”, „Clocotia” și altele care au popularizat succesele în domeniul nostru, festivalul a contribuit la educarea patriotică a țărânilor muncitoare.

In cadrul festivalului filmului la sate, pe lângă proiectii de filme, au fost organizate și o serie de manifestări culturale ca: programe artistice, conferințe pe diferite teme, expoziții agricole comunale, simpozionale ale brigăzilor științifice, care au dat rezultate bune. In majoritatea comunelor și satelor, festivalul a constituit un reușit eveniment cul-

tural. Rezultate frumoase au fost obținute în regiunile Timișoara unde s-au înregistrat un număr de 789.000 spectatori, București cu 673.000 spectatori, Cluj și R.A.M. cu peste 600.000 spectatori fiecare. Se poate aprecia ca pozitiv ajutorul unor specialiști din agricultură care au ținut la cinematografele sătești conferințe legate de prezentarea filmelor și jurnalelor agricole. In general, filmele documentare au sprînjit și învățămintul agrozootehnic de masă care se desfășoară în perioada de iarnă la sate.

Și în acest an, Ministerul Învățămintului și Culturii împreună cu Ministerul Agriculturii, au luat din timp măsurile corespunzătoare pentru buna desfășurare și organizare a festivalului filmului la sate, acțiunile menite să contribuie la ridicarea nivelului cultural-politic al țărânilor muncitoare și la mobilizarea acestora în realizarea sarcinilor trasate de Congresul al III-lea al Partidului Muncitoresc Român.

Festivalul se va desfășura în 4 etape pe perioada 4 decembrie 1960 — 31 martie 1961, și va cuprinde un număr de aproximativ 11.500 locații (reședințe de raioane, comune și sate) cu un bogat program de filme artistice, documentare, agrozootehnice sau de știință popularizată, precum și jurnale de actualitate sau agricole. In acest scop, Direcția Rețelei Cinematografice și Difuzării filmelor vor asigura fondul de filme necesar, materialul de popularizare în raport cu specificul localităților și unităților agricole cuprinse în festival. Întreaga tematică va fi pusă de acord cu secțiunile agricole regionale și Trusturile Gostat.

In localitățile rurale cu cinematografe pe bandă normală, inclusiv reședințele de raion cu caracter agricol, festivalul se va desfășura în fiecare etapă este o săptămîna, programîndu-se de către Oficiile interregionale de difuzare cicluri de filme

nute de gospodăriile colective au sporit în 1960 față de 1951 cu 638 kg la ha la grâu, cu 1.410 kg la porumb, cu 380 kg la floarea-soarelui și cu mal bine de 10.000 kg la ha la sfecla de zahăr. In ultima vreme au crescut și producțiile recoltele și în cadrul întovărășirilor agricole. La porumb, bunăoară, în 1960 întovărășirile au obținut în medie cu 546 kg la ha mai mult decît în 1952. Cu toate acestea, comparînd recolta de porumb din acest an a întovărășirilor cu cea realizată de gospodăriile colective rezultă că acestea din urmă au dobîndit cu aproape 850 de kg la ha mai mult decît primele, lucru care vadește din plin superioritatea gospodăriilor colective.

Mult interes prezintă și graficele care oglindesc creșterea efectivelor de animale, asigurarea bazei furajere etc.

Dar să enumerăm și cîteva din cele mai interesante exponate.

Așa, de pildă, privind floarea-soarelui adușă la expoziție de gospodăria colectivă „Ștefan Gheorghiu” din comuna Bogza, putem afla — ne-o spune eticheta — că de pe 45 de ha gospodăria a realizat cîte 1.900 kg semințe la ha datorită faptului că această plantă a fost semănată în arătură adînc de toamnă, i s-au aplicat 3 prașile și polenizarea suplimentară artificială.

O notă pozitivă a expoziției este și aceea că la ea participă un număr foarte mare de unități agricole de stat și cooperatiste, fapt care dovedește că nu numai una-două din unitățile raionului obțin rezultate bune ci că în general agricultura socialistă este capabilă să asigure recolte bogate și trai îmbelșugat.

Că expoziția agricolă a raionului R. Sărat este bine organizată, instructivă și utilă ne-o dovedește faptul că pînă la 25 noiembrie ea a fost vizitată de mal bine de 10.000 de oameni al muncii din raion. Impresiile vizitatorilor, înscrise în registrul expoziției consemnează superioritatea actualului expoziții față de cele din anii precedenți.

V. POMPILIU

Atenție cuvenită tehnicii securității și protecției muncii

Printre obligațiile asumate prin contractul colectiv de conducere administrativă și sindicală de la gospodăria agricolă de stat Belean sînt, firește, unele care se referă la tehnica securității și protecției muncii.

Acum, la încheierea anului, lucrătorii vor avea de analizat pe lîngă alte multe probleme privind activitatea de producție, social-culturală etc., și pe aceasta — ce s-a făcut pentru a li se crea condiții de deplină siguranță în timpul lucrului, de prevenire a accidentelor și a îmbolnăvirilor.

G.A.S. din Belean e o unitate tinără — n-a implinit nici doi ani. N-au fost mîl greutățile începutului — capacități de producție puține, posibilități de cazare a muncitorilor reduse, unele setelele nici ele încă pînă la urmă și întru totul corespunzătoare.

Multe dintre aceste greutăți ale începutului au fost de acum învinse, pentru a ne menține în cadrul temei în discuție, trebuie subliniat că în tot timpul activității de producție de pînă acum nu s-a înregistrat nici un accident de muncă, fapt care subliniază grija conducerii administrative și a sindicatuului pentru instruirea muncitorilor în privința respectării normelor de tehnica securității și protecției muncii.

Totuși unele prevederi ale contractului colectiv și indicațiile conducerii de control au rămas încă nerezoizate.

Gospodăria are în prezent suficiente posibilități pentru rezolvarea multora din aceste obligații și de aceea orice amînire apare întru totul nejustificată.

De pildă, în privința corsetei folosirii a energiei electrice este necesar ca instalatia electrică să fie peste tot (ne referim, în primul rînd, la gradul cel nou) introdusă în tuburi Bergman pentru a se îndepărta orice pericol de incendiu. De asemenea, trebuie luate măsuri urgente pentru ca tabloul electric de comandă să fie separat, printr-un gard metalic, de restul încăperii în care se află, împiedicîndu-se astfel vreo eventuală electrocutare a neînființării. Pînă acum, nerespectîndu-se normele de tehnica securității, aparatul de sudură se leagă direct la rețea (la tablou). Este oare alt de greu ca această legare să se facă corect, prin priză și ștecher, așa cum se cuvine?

Tot ați de ușor și cu puține cheltuieli pot și trebuie îndeplinite și alte obligații prevăzute de normative. Bunăoară, în fața banurilor de lucru din atelierele mecanice și de simplărie lipsește podelele de lemn, lucrătorii fiind nevoiți să stea de-a dreptul pe pavajul de

beton. Vremea umedă și friguroasă face și mal presantă îndatorirea de a se confecționa asemenea podele. Trebuie de asemenea amintit că generatoarele de aer condiționat care trebuie să stea într-o cabină separată, se află încă într-o încăpere în care se lucrează toată ziua. Tot într-o cabină separată, care și ea poate fi făcută în gospodărie, trebuie mutat carbidul și tuburile de oxigen.

Acestea sînt cîteva probleme care pot fi rezolvate ușor și repede de către gospodărie. Dacă n-au fost rezolvate încă, vîna o poartă conducerea administrativă care a să răgănat treaba și comitetul sindicatuului neexigent față de amînări.

Altele însă, pentru a fi rezolvate, solicită investirea anumitor fonduri. Gospodăria are deci nevoie de sprînjul Trustului Gostat Cluj, faptu că unitatea s-a dezvoltat mult în acest scurt rîntimp, face și mal simțită nevoia de construcții. Trebuie spus că actualul local al cantinei este necorespunzător, motiv pentru care chiar s-a pus, dar încă nu s-a rezolvat, problema dărîmării lui și mutării cantinei. Este, de asemenea, nevoie de o încăpere în care să fie mutat atelierul de sudură autogenă și electrică.

Uneltele și mașinile aflate în dotarea gospodăriei se dovedesc tot mal mult, pe măsura dezvoltării ei, insuficiente. Mal ales la atelierul mecanic, pentru ușurarea efortului fizic al mecanicilor și tractoriștilor este necesar să se procure o mașină de găurit, un polizor și un strîng, care nu pot fi procurate decît cu ajutorul trustului. De același sprînj este nevoie pentru a se dotă atelierul mecanic cu un scriu mobil cu care să se ridice blocurile motoarelor de tractoare.

Normele de tehnica securității și protecției muncii sînt în stadiul nostru, după cum se știe, obligatorii, de mînducut, Respectarea lor strictă trebuie să facă parte din îndatoririle importante ale tuturor conducătorilor administrativi etc. și ale organelor sindicale. Dar, după cît se pare, comitetul sindicatuului de la G.A.S. Belean privește cu o anumită ușurință această îndatorire. Amintim că în stadiul sindicatelor este prevăzută printre altele atribuțiile ale sindicatelor și următoarele: „organizează controlul obștesc în domeniul protecției muncii și tehnicii securității în întreprinderea sau instituția respectivă”.

Organelor sindicale de la G.A.S. din Belean, se vede că „a uitat” această atribuție. Conducerea administrativă i-a dat și ea o atenție insuficientă. Or, asemenea îndatoriri nu pot fi lăsate nici nerezoizate, nici amîinate.

T. OPREA

Răspundem cititorilor

PETRACHE P. BĂDĂRĂU, membru al gospodăriei colective „Secera și Ciocanul” din comuna Rușeu, raionul Filimon Sirbu, regiunea Galați, întreabă dacă — avînd 59 de ani și peste 17 ani muncii la o întreprindere pentru care posedă acte legale — are dreptul la pensie de bătrînețe.

RĂSPUNS: Avînd un minim de 10 ani vechime în cîmpul muncii, puteți primi pensie de bătrînețe la împlinirea vîrstei de 60 de ani.

ALEXANDRU I. ANGHELUȚA, contabil la gospodăria colectivă din satul Lungesti, comuna Bălăbănești, raionul Berești, regiunea Galați, întreabă dacă beneficiază de vechime în muncă și pe timpul cît a fost prizonier.

RĂSPUNS: Conform legilor în vigoare, perioada cît cineva a fost prizonier se consideră vechime în muncă.

NICOLAE DONOSE, din comuna Clirja, raionul Murgeni, întreabă dacă vechimea în cîmpul muncii reconstituie prin martori este valabilă numai pentru carnetul de muncă sau și pentru calculul pensiei.

RĂSPUNS: Dacă nu aveți acte oficiale decît pentru minimum 10 ani și v-ați stabilit prin martori vechimea în muncă pentru scurt perioada de muncă, această perioadă (treacă în carnetul de muncă), este valabilă și la calcularea pensiei. După cum se știe pensia se calculează după acte oficiale iar carnetul de muncă este un act oficial.

GHEORGHE BĂLTĂREȚU, socotitor la gospodăria agricolă colectivă din comuna Vadu Săpat, raionul Mizil, întreabă dacă are 28 de ani vechime în cîmpul muncii, ca salariat, și 7 ani vechime ca membru în gospodăria agricolă colectivă. Dinău întreabă dacă în această situație are drept la pensie.

RĂSPUNS: Întru cît aveți peste 25 de ani vechime în muncă, puteți ca la împlinirea vîrstei de 60 de ani, să solicitați pensie de bătrînețe. In acest scop adresați-vă Oficiului prevădări sociale al raionului Mizil.

Constantin Damian, pensionar de invaliditate gradul II, fost salariat la un S.M.T., întreabă dacă avînd numai 57 de ani poate să transforme pensia de invaliditate în pensia de bătrînețe.

Răspuns: Invalidii de gradul I și II din accident de muncă sau boală profesională care au vechimea în muncă necesară pentru obținerea pensiei de bătrînețe, au dreptul la pensie de bătrînețe chiar dacă nu au împlinit vîrsta de 60 de ani care este limita de vîrstă pentru obținerea pensiei de bătrînețe.

Gospodării Agricole Colective, Întovărășiri Agricole și producători individuali!

In întreaga țară se desfășoară acțiunea de contractare a linii din producția anului 1961. Valorificarea linii prin contracte vă asigură avantaje deosebite.

Contractați cu unitățile sau delegații D.C.A. cît mai multe cantități de lînă, contribuind astfel la sporirea producției articolelor de îmbrăcăminte, și asigurîndu-vă tot odată importante venituri pentru gospodăria voastră.

Venituri mari din sectorul zootehnic

Membrii gospodăriei agricole colective „Prietenia Româno-Coreeană” din comuna Făceni, raionul Fetești, regiunea București, au marcat în acest an cu mult sectorul zootehnic. Astfel, de la 242 capete bovine proprietate obștească cit avea gospodăria la începutul anului, numărul acestora a crescut, prin cumpărare și din prăsilă proprie, până în prezent la 513 capete, ceea ce revine 13,2 capete la 100 de hectare de teren. Efectivul de ovine a sporit și el de la 3.100 la 3.449 capete, adică 94 capete la 100 hectare de teren, iar cel de porcine de la 614 capete la începutul anului, la 1095 (28 capete la 100 hectare de teren). De asemenea, în cursul anului 1960, ferma de păsări a crescut la 14.792 capete, din producție proprie și prin cumpărare, revenind 548 păsări la 100 hectare de teren.

Din sectorul zootehnic colectivității au vândut statului pe bază de contract, din producția anului 1960, 7.200 kg carne, 50.000 litri lapte de oaie, 10.000 litri lapte de vacă, 700 mii, 100 porci și 2.000 păsări, produse pentru care au primit suma de 872.000 lei. Gospodăria mai are de predat, tot pe bază de contract, 450 capete porci, 30 vite cornute și 3.000 păsări pentru care va încasa încă 525.000 lei. În total în acest an gospodăria va avea din zootehnie un venit de 1.397.000 lei.

FRINCU CONSTANTIN
corespondent

NOI OGOARE UNITE

„Eu am venit în gospodărie cu toate rudele”

— Și cum zic că s-a constituit gospodăria colectivă „Sabarul” din Slobozia-Vasile, președintele?

— Păi să vezi! Începu el. Noi eram împărțiți în cinci întovărășiri agricole: „Sabarul” d-aci din Slobozia, „Viața Nouă” din satul Călinești, „Pașca” din Călinești, „Ogorul Nou” din Otleni-Curari și „Dezrobirea” din Ordoareanu-Slobozia. Mă-năstăruie într-o zi Floarea Cristea, casiera-secretară a întovărășirii „Ogorul Nou” din Otleni-Curari și... mă la la rost: „pă bine măi tovarășe, zice, ce fel de bărboti sîntei voi? Adică dacă ministerul va decide, credeți că e cazul să vă automatizăm și să vă culcați pe urechea cealaltă?” Mă fac că nu-nțeleg unde bătea seaua și o întreb: „Și ce vrei să zici, tovarășico?” „Zic să nu vă-mbătați de succes, ci să mergeți înainte, la treapta superioară a muncii în comun. Voi, ca președinți de întovărășiri, aveți, în primul rînd, datoria să duceți munca pentru

lămurirea oamenilor”. Avea dreptate, îmi spunea Burtea. După asta, într-o zi aici, la satul popular, eram toți președinții întovărășirilor. Era și instructorul de partid Vasile Niculescu și Matei Niculescu, președintele sfatului care ne-au dat concursul la constituirea gospodăriei. Și nu intrăm bine în biroul președintelui, că Floarea Cristea veni cu propunerea ca să organizăm o vizită la o gospodărie colectivă din apropierea comunei noastre, ori la una mai îndepărtată. „Am dreptate, tovarășe?” zis ea la urmă. Ce mai, sigur că avea!

— Femeie înimooasă, observ eu.

— Ba foarte înimooasă, zice Burtea. Ne uităm noi unul la altul — cinci înși cu un singur gînd: să vizităm o gospodărie colectivă cit mai mult oameni, pentru ca să se convingă cum merg treburile pe-ocolo. Ne ducem — eu, Matei Niculescu, președintele sfatului, Stînga Alexandru, Matei Jianu, Floarea Cristea și alții — ne ducem noi și vizităm gospodăria colectivă „Zorile” din Grădinaru. Ceva-ova auzierăm noi de succesele colectivității, dar să spun drept... n-am fi crezut să fie chiar așa. Vizităm noi grădinarul noi, vedem porcii, vacile graie și frumoase, și... și parcă ne rîde de noi! Treceam apoi pe la casele colectivității, vorbim cu ei. Afarăm că deși ziua-muncă fusese planificată la 30 de lei, după calculele făcute trecea de 40 lei. Semnul belu-

gului, nu? Insufleții de cele văzute, ne-ntărecem noi la casele noastre și începem să povestim oamenilor. Ne ascultă ei cu cea mai mare atenție și își dau seama că adevăratul drum spre o viață mai bună este gospodăria colectivă. Și înscrierile... încep să curgă.

— Și s-au convins toți, așa dintr-o dată? Întreb!

— Nu chiar toți, răspunde Burtea. Unli vohu să desfacă firul în patru. Spre exemplu, de cite ori am trecut pe la el, Budeanu Gh. Vasile din Călinești îmi spune: „Măi frate Vasile, la să-mă mă ușure, să mă conving eu cum trebuie; că eu de venit vin, dar, cu toate rudele”. L-am lăsat, să-l fac voia. Deunazi m-am omenit cu Grigorie I. Floarea din Slobozia. „Te cam codiți, da' tot veniți printre primii!” Îl luam eu rînd. „Măi veniți, să nu mîio la Bigan înainte!”

În clipa aceea se va deschide și mi mulți săteni pînă în birou.

— Ulte-l și pe Budeanu Vasile! exclamă vesel președintele gospodăriei. Vorbeam de lup... și „lupul la ușă”. Ce s-a-nîmplat, nene Budeanu?

— Ce să se-nîmplat? rîde el. Termină ședința cu odată taca, cumnatul, cumnatele, unchiu’, cu născu’ și toți cursurii — și lotă-ne! Nu țîm spus că eu cînd o veni, vin cu toate rudele!...

VALERIU FILIMON

Gospodărie colectivă la Dagîța

O zi de noiembrie, care va rămîne de neuitat pentru locuitorii satului Pîscu-Rusului, comuna Dagîța, raionul Negrești, regiunea Iași. Încă din zori ulișele satului erau pline de oameni. Zvon mare de multe glăsurii... În fața clădirii școlii din sat, erau arborate drăpele tricolore și roșii Curtea și sala de clasă erau pline de oameni. Au sosit și oaspeții din alte comune și de la raion.

Aproape 100 de familii din satul Pîscu-Rusului au pus în această zi temelie unei gospodărie agricole colective, cărui s-au dat numele de „Pămînt desfrunțat”. La masa prezidatului frumos pavozată au luat loc toți C. Pricob, secretar al comitetului raional P.M.R. Negrești, V. Măntăleac de la comitetul executiv al statului popular al raionului Negrești, I. Trișan secretar al organizației de bază P.M.R. din satul Pîscu-Rusului, Ecaterina P. Dăscălescu și alții. În cuvîntul lor, Băsan C. Constantin, Grădinaru I. Constan-

tin, Gh. C. Zăvu și alții au amintit cîmpetele din viața grea pe care au dus-o în vechea ogorărie burghezo-moșierească, arătînd tot-o dată cum trăiesc astăzi, și ce s-a îndemnat să se înscrie în gospodăria colectivă.

— Viața noastră a fost foarte grea în trecut. În satul nostru, cei mai mulți dintre locuitori erau analfabeți și semialfabeți. Superstițiile și leacurile băbești domneau în voie. Altfel este traiul nostru acum. Drumul cel mai bun este acesta pe care am pășit astăzi, drumul belșugului. Drumul gospodăriei colective, a spus tov. Constantin Grădinaru.

— Ce ne-a îndemnat și mai mult să trecem la munca în gospodăria colectivă, a spus frăranul muncitor Constantin C. Băsan, este ceea ce am văzut la G.A.C. Bălușești. Acolo am văzut că colectivitatea Gh. Amarandei, care a efectuat un număr de 450 zile muncă, a primit ca avans 1.716 kg grîu, 2.500 lei, 14 kg brînză, 360 kg zar-

zavat și multe altele, urmînd ca la sfîrșitul anului să primească și restul de cereale, lînă, vin, bant și altele. Ca să am primit toți colectivității harnici.

— Da, este just, a spus și frăranul muncitor Gh. Zăvu. Am mai văzut și eu că harnicii colectivității din Tibănești și Todirești și-au construit case noi, și-au cumpărat mobilă, mașini de radio, biciclete. Comunele sînt electrificate și radiofonice etc. Toate acestea ne-au îndemnat și pe noi să pornim pe calea belșugului.

Președintele gospodăriei colective a fost ales unul dintre cei mai harnici și pricepui frăran muncitori din sat, tov. Gh. I. Mărdare, vicepreședinte tov. Ilieș Alință și secretar tov. Mihai Zuverdeanu.

Așa s-a desfășurat marea sărbătoare a frăranilor muncitori din satul Pîscu-Rusului, care și-au unit țările în gospodăria colectivă.

IOAN TRIFAN
corespondent

ȘTIRI DIN G. A. S.

Gospodăria agricolă de stat Smîrdan din regiunea Galați a depășit cu 425 de kg grîu și cu 300 de kg de porumb producțiile planificate la ha.

Depășirea producțiilor planificate a făcut posibilă reducerea prețului de cost la aceste produse. La grîu, de pildă, prețul de cost per tonă a fost cu 110 lei mai mic decît cel planificat, iar beneficiul previzibil de

2.500.000 lei, cu 1.600.000 mai mare decît beneficiul planificat.

Datorită aplicării regulilor agro-tehnice înaintate G.A.S. Secuieni, raionul Roman, a obținut pe o suprafață de 450 de hectare, o producție de peste 5.000 kg de porumb stîlțui la ha. De asemenea, la sfecla de zahăr, gospodăria a recoltat de pe o suprafață de 100 de ha, 31.000 de kg de sfeclă de zahăr la ha.

Aspecte din G. A. C.



Atelierul de rotire al gospodăriei colective din Selimbăr, regiunea Stalin, a adus anul acesta un venit de peste 7.000 lei. În fotografie: colectivistul Mihail Bordon de la acest atelier, în timpul lucrului.

Colectivista Gheorghita T. Dumitru care lucrează în brigada legumicolă a gospodăriei colective din comuna Tamaș, regiunea București, se numără printre fruntașele în muncă.



În lupta pentru obținerea de recolte bogate, pentru dezvoltarea multilaterală a gospodăriei colective, pentru realizarea de venituri cit mai mari, un rol de prim ordin îl are organizarea muncii. Statutul gospodăriilor colective prevede în această privință că la baza organizării muncii stă brigada permanentă de producție. De aceea, în gospodăria noastră colectivă cele 1.634 brațe de muncă sînt organizate în 5 brigăzi de cîmp, 2 brigăzi legumicol-viticole, 2 brigăzi zootehnice și 1 brigadă de construcții. Brigadierii li s-au repartizat toate mijloacele de producție necesare pentru a lucra în bune condiții. Brigăzile au primit: teren, animale de muncă, construcții gospodărești, mașinile și materialul mărunt, mijloacele de transport etc.

Juște repartizarea a colectivității pentru brigăzi, l-a urmat o cit mai chibzuită repartizare a sarcinilor de producție potrivit forței de muncă și fertilității solului. Iată cîteva exemple.

Trebue menționat că în cadrul brigăzilor de cîmp, culturile au fost repartizate pe echipe în funcție de numărul mediu al membrilor din echipă, la cultura porumbului revenind în medie cite 4.500—4.650 m.p. pentru fiecare colectivist din echipă, iar la cultura sfeclii de zahăr cite 2.300—2.450 m.p. de fiecare echină.

Este știut că obținerea bunelor rezultate depinde în mare măsură de oameni, — de cadre. De aceea, conducerea brigăzilor și echipelor a fost încredințată celor mai harnici și pricepuți colectivști care au dovedit un înalt simț de răspundere, gospodăresc și bun organizator.

COINTERESAREA
COLECTIVISTILOR ÎN SPORIREA
PRODUCȚIILOR LA HA

Practica a dovedit că sistemul de retribuire a muncii colectivștilor nu numai după zilele-muncă efectuate, ci și după producțiile obținute,

Din experiența gospodăriilor colective

Organizarea și retribuirea muncii

Îmbinî în mai mare măsură interese obștice cu cel individual. În această privință trebuie arătat că sistemul acesta se aplică în gospodăria noastră din anul 1958. La culturile de porumb și sfeclă de zahăr am aplicat acordul individual, la floarea-soarelui acordul pe echipă, iar la culturile de cereale păltoase am aplicat acordul pe brigadă.

La culturile la care am aplicat acordul individual, terenul s-a repartizat membrilor în parcele după răsărirea plantelor; lucrările de întreținere a culturilor au fost executate de fiecare colectivist cărui i-a fost încredințată parcela, iar recoltatul l-a executat întreaga echipă avînd grijă ca recolta de pe fiecare parcelă să fie cîntărită separat pentru a se cunoaște cit s-a obținut.

La culturile unde am aplicat acordul pe echipă, lucrările de însămînțare, de întreținere a culturilor și de recoltat, au fost făcute de întreaga echipă. Producția fiind obținută pe echipă, premiile pentru depășirea producției am făcut-o fiecărui colectivist din echipă în raport cu zilele-muncă efectuate pentru cultura respectivă. La culturile de păltoase, lucrările de însămînțare, de întreținere a culturilor și recoltatul s-au executat de către întreaga brigadă, iar premiile pentru depășirea producției s-a aplicat membrilor în raport cu zilele-muncă realizate de fiecare. Menționăm că la culturile unde se aplică acordul individual, lucrările de pregătire a terenului și însămînțare se fac pe brigăzi, iar repartizarea parcelelor pe cap de om, după răsărirea plantelor.

După ce terenul a fost repartizat pe brigăzi, echipe și membri, s-au înțut consiliuluri cu fiecare brigadă, în cadrul cărora au fost prelucrate sarcinile de producție pe brigăzi, echipe și membri, astfel încît fiecare colectivist a luat cunoștință de lucrările ce trebuie să le execute, de producția ce trebuie să obțină și la culturile ce l-au fost încredințate și de zilele-muncă ce trebuie efectuate pentru fiecare cultură. Totodată, colectivștii au cunoscut cit la sută din depășirea producției se cuvine drept premii la fiecare cultură. Un lucru bun care se face în gospodăria noastră colectivă este că, organizarea brigăzilor și echipelor se face pe mahalale și ulișe cit mai grupate, ținîndu-se seama ca fiecare echipă să cuprindă grupe de familii înrudite, și că, analiza activității zilnice se face în ședințe scurte, cu participarea obligatorie a președintelui, vicepreședintelui, inginerului agronom, tehnicianului zootehnic, toți brigadierii. O dată cu analiza lucrărilor executate în ziua respectivă, se face și programul de lucru pentru ziua următoare, program care este difuzat de către brigadier șefilor de echipă și respectiv membrilor.

Urmărirea și controlul de felul cum se execută lucrările de către colectivștii se face zilnic în primul rînd de șeful de echipă și apoi de brigadier, precum și de membrii consiliului de conducere și al comiteei de revizit. Controlul periodic al lucrărilor este asigurat de către comisia pentru recepționarea lucrărilor constituită în cadrul gospodăriei din care face parte: președintele,

inginerul agronom, contabilul șef, un membru al comiteei de revizit și trei colectivști fruntași. Membrii comiteei verifică dacă lucrările au fost executate la un nivel agro-tehnic corespunzător, iar în cazul cînd unii colectivștii au făcut lucrări necorespunzătoare, ei au fost obligați să le refacă fără plată.

Recepția lucrărilor la culturile repartizate individual s-a făcut la terminarea completă a fiecărei lucrări, iar la cele repartizate pe echipe și brigăzi s-a făcut zilnic de către brigadier, ajutorii de șefii de echipe. Recepția definitivă a lucrărilor se face de către comisia șef recepție a lucrărilor, din cadrul gospodăriei, după terminarea completă a lucrărilor.

Evidența zilelor muncă pentru lucrările executate la culturile repartizate individual se ține în registrul de evidență al zilelor muncă, precum și într-un registru auxiliar (special) întocmit aparte pe brigăzi. În acest registru sînt deschise parțiale pe echipe și membri, arătîndu-se suprafața, producția planificată, zilele-muncă ce se întreprind, producția realizată, depășirea, cit se cuvine premiu pentru depășire și cite zile-muncă se scade în caz de nerealizare a producției planificate. Pentru ținerea evidenței zilelor-muncă, brigadierii întocmesc fișe individuale pe lucrări și culturi, care sînt semnate de fiecare colectivist și care sînt predate la serviciul contabilității la 1 și 16 ale fiecărei luni. Pentru culturile repartizate individual calculul zilelor-muncă se face după terminarea completă a lucrărilor, iar pentru cele repartizate pe brigăzi și echipe, calculul se face zilnic.

Pentru 3000-3500 litri lapte pe cap de vacă, pentru sub 1 leu
preț de cost per litru

Din experiența noastră în sporirea producției și reducerea costului ei

La G.A.S. Variș, regiunea Timișoara, metoda creșterii taurinelor în tabere se aplică de trei ani. An de an metoda a fost perfecționată, mărindu-se eficacitatea. Ținute o mare parte a anului în tabere, vacile devin mai viguroase și mai apte pentru reproducție, dau producții mai mari, cu cheltuieli mult mai mici decît în stabulație.

Iată cum a organizat G.A.S. Variș tabăra de vară pentru taurine. Locul taberei a fost fixat pe o pășune naturală, la 6—7 km de centrul gospodăriei. În jurul pășunii, gospodăria posedă și alte terenuri pe care însămninșase furaje în conveier necesare hrînzirii vacilor la jgheab sau prin pînșnat, atunci cînd iarba de pe pășunea naturală se dovedea insuficientă.

Pe pășune s-au construit șoproane cu acoperișuri ușoare din trestie pentru adăpostirea animalelor pe timp de ploaie și-n orele de la mijlocul zilei cînd soarele arde prea puternic. Și în tabără, furajarea și îngrijirea s-au făcut diferențiat după destinația fiecărui animal, categoria de vîrstă și după starea fiziologică. Spre exemplu, vacilor gestante li s-a asigurat o pășune foarte bună aproape de adăposturi. Aproximarea lor de adăposturi direct proporțională cu starea gestației. Se înțelege că cele gata să fie fete erau ținute în imediata apropiere a taberei. Vacilor cu lapte li s-a asigurat o pășune bogată în leguminoase. la distanță medie de adăposturi, iar tineretului bovin, împărțit pe categorii de vîrstă, a fost dus pe pășunile cele mai îndepărtate, pe pășunile răzlete aflate de-a lungul canalelor, ținîndu-se seama că lui li este necesară cit mai multă mișcare în aer liber.

Pășunatul s-a făcut rațional, pe parcele. Pentru a l se da posibilitatea de otăvire, fiecare parcelă a fost pășunată 5—6 zile în funcție de natura pășunii, de starea vremii și a terenului în timpul cit a fost pășunată, de compoziția floristică. În iulie și august cînd, din cauza căldurilor mari, pășunea naturală se usucă, noi am folosit în cantități mari furajele cultivate în conveier, pășunea servind în acel timp doar ca loc de plimbare a animalelor, în orele răcoase. Conveierul a fost format din borceaș de toamnă, borceaș de primăvară, lucernă masă verde, porumb taurer. Am folosit din plin cultura a doua

pe terenul care a avut ca primă cultură borceașul.

În taberele de vară apa are aceeași importanță ca și hrana. Noi am asigurat apa în cantități absolut suficiente. Totodată ne-am preocupat ca programul de îngrijire și întreținere să fie respectat cu aceeași strictețe ca și în perioada de stabulație. De aceea în preajma taberei am amenajat o clădire pentru odihna muncitorilor în orele de repaus. Seara, în comună și dimineața, la tabără, muncitorii sînt duși cu mijloacele de transport ale gospodăriei, fapt ce înălțură orice înțirzire și contribuie la o strictă respectare a programului de lucru. Pentru a usura munca îngrijitorilor, alături de șoproanele în care sînt adăpostite animalele — șoproane prevăzute cu jgheaburi pentru servirea hranei — se află magazia cu furaje concentrate.

Care-s rezultatele tehnice ale creșterii taurinelor în tabere? Producția planificată pe cap de vacă furajată a fost depășită cu 4 litri de lapte zilnic. De altfel trebuie spus că producția medie lunară a fost de peste 400 de litri pe cap de vacă furajată în lunile cînd acestea au fost ținute în tabere. Dacă această producție s-ar menține și în lunile de stabulație, gospodăria ar obține într-un an pe cap de vacă furajată circa 5.000 de litri de lapte. În lunile de

tabără, prețul de cost al hectolitru-lui de lapte a fost cu 15,96 lei sub cel planificat. Faptul că în primele 9 luni ale anului gospodăria obținuse deja pe cap de vacă furajată 3.301 litri de lapte și un preț de cost de 97 de lei per hectolitru este un rezultat determinat, în mare măsură, de producția și costul de producție realizate în lunile de tabără.

Aceste cîteva rezultate arătate aici scot încă o dată în evidență marea folos pe care-l aduce întreținerea vacilor în tabere de vară. O bună îngrijire a taurinelor în tabere de vară influențează producția lor și în perioada de stabulație. Mă refer la faptul că ele intră în stabulație fortificate și cu producția la un nivel ridicat care poate fi menținută prin hrînzirea lor din abundență cu nutrețuri succulente — îndeosebi cu porumb însilozat — prin scoaterea permanentă la aer liber și prin alte procedee care să le aproprie condițiile din stabulație de condițiile din timpul verii.

Întreținînd cîteva luni din an vacile în tabere, îngrijindu-le apoi aten în perioada de stabulație, gospodăria noastră obține în jur de 4.000 de litri de lapte pe cap de vacă în a preț de cost mai mic de un leu litru.

Ing. ILIE LUCA
director
G.A.S. Variș —
regiunea Timișoara

Într-un singur an producția medie a crescut cu 700 de litri

Șase oameni și mai mult de patru vacoane de lapte peste plan, astfel poate fi exprimat pe scurt rezultatul obținut de către mulțitorii brigăzii conduse de Ban Gheorghe de la G.A.S. Sîncraul de Mureș, regiunea Autonomă Maghiară. De la cele 14 vaci pe care le are în primire, mulțitorul Kovacs Istvan a obținut aproape 6.500 de litri de lapte peste plan.

Producția medie pe cap de vacă la G.A.S. Sîncraul de Mureș este de 3.500 de litri de lapte, iar prețul de cost preliminar este în jur de 115 lei hectolitru.

Anul trecut gospodăria n-a obținut decît 2.807 litri de lapte pe cap de vacă furajată la un preț de cost de

149 de lei hectolitru. Care-s cauzele producției mari înregistrate anul acesta? Producția medie a crescut numai într-un an cu 700 de litri datorită îngrijirii raionale a vacilor, mulșului corect, furajării lor cu rații echilibrate, complete, în care accentul a fost pus pe nutrețurile verzi și pe pășune, vars, iar acum pe nutrețuri însilozate. Pentru fiecare vacă s-au însilozat cite 12 tone de porumb, dar prețul de cost al unui litru de lapte este încă mare. Conducerea G.A.S. și comitetul sindical au datorita de a depune toate eforturile pentru mobilizarea muncitorilor în vederea creșterii continue a producției de lapte pe cap de vacă furajată la un preț de cost cit mai scăzut.

Spre rezultate din ce în ce mai bune

Din activitatea C. I. A. SEBEȘ

Prin aplicarea pe scară din ce în ce mai largă a înșămînțării artificiale, în cadrul C.I.A. Sebeș s-au obținut importante economii. Pînă la sfîrșitul anului 1959 numărul taurilor din stabulație comunale de montă ale localităților de-ovite a fost redus cu 223, iar al de-șirilor cu 66. Totodată au fost reduse circuitul agricol 898 de ha de loturi zootehnice. Economie realizate în cursul anului 1959 au depășit suma de 1.045.000 lei, fapt care a dus la reducerea prețului de cost al unei înșămînțări artificiale la numai 55 lei, față de 101 lei cit era costul unei monte naturale. După rezultatele de pînă acum, se scontază în acest an să se obțină economii și mai mari, prețul de cost al unei înșămînțări artificiale fiind evaluat la circa 40 lei.

Prin aplicarea pe scară din ce în ce mai largă a înșămînțării artificiale, în cadrul C.I.A. Sebeș s-au obținut importante economii. Pînă la sfîrșitul anului 1959 numărul taurilor din stabulație comunale de montă ale localităților de-ovite a fost redus cu 223, iar al de-șirilor cu 66. Totodată au fost reduse circuitul agricol 898 de ha de loturi zootehnice. Economie realizate în cursul anului 1959 au depășit suma de 1.045.000 lei, fapt care a dus la reducerea prețului de cost al unei înșămînțări artificiale la numai 55 lei, față de 101 lei cit era costul unei monte naturale. După rezultatele de pînă acum, se scontază în acest an să se obțină economii și mai mari, prețul de cost al unei înșămînțări artificiale fiind evaluat la circa 40 lei.

Demn de remarcat este faptul că în acest an C.I.A. Sebeș a asigurat și înșămînțarea artificială a unui număr de peste 12.000 de oi.

Din totalul vacilor înșămînțate în acest an de C.I.A. Sebeș, 1.386 se află în proprietate obștească a gospodăriilor colective deservite de această unitate.

Faptul că s-a obținut un mare număr de vite de la vacile înșămînțate artificial convinge pe tot mai multe gospodării colective din regiune să aplice cu încredere această metodă. Sînt gospodării colective ca cele din Clinic, Miercurea, Sebeș, și Dobrița, din raionul Sebeș, și Alba, din raionul Alba, unde a fost înșămînțat artificial întreaga efectiv de vaci existent obținînd an de an realizări multumitoare.

Rezultatele bune obținute de aceste gospodării se datoresc deopotrivă străduinței și priceperii tehnicienilor înșămînțători care deservesc aceste unități precum și îndăbirii lor de a face identifi și prezintă la înșămînțare la timpul potrivit vacile aflate în căldură. Nu la fel de bine se prezintă lucrurile la gospodăriile colective Orăștie, Beiu și Geoagiu din raionul Orăștie. Rezultatele bune obținute aici se datoresc altă fluctuației tehnicienilor înșămînțători cit și faptului că unii dintre ei au fost încadrăți înăra a poseda cunoștințele necesare. O parte din vină pentru această situație o poartă organele tehnice ale raionului și subterului de înșămînțări artificiale Orăștie și cele de la C.I.A. Sebeș care n-au controlat la vreme și n-au îndumțat suficient activitatea tehnicienilor înșămînțători de la puncte.

În vederea obținerii unor rezultate cit mai bune în toate gospodăriile agricole colective, cadrele de conducere de la Centrul de înșămînțări artificiale Sebeș, împreună cu organele zoo-veterinare de la regiune și raioane au datorita pe de-o parte să extindă raza de activitate a acestei unități, iar pe de alta să contribuie mai substanțial la îmbunătățirea muncii tehnicienilor înșămînțători din localitățile deservite.

GH. ANTONESCU
președintele gospodăriei agricole colective „Filimon Sîrbu” din Pîscu Vechi, raionul Calafat

Ing. I. TĂTOMIR
din Ministerul Agriculturii

