

AGRICULTURA NOUĂ

Anul VII — Nr. 693
Vineri 16 decembrie 1960

4 pagini
Prețul 20 de bani

Organ al Ministerului Agriculturii și al Comitetului Central
al Uniunii Sindicatelor din întreprinderile și instituțiile agricole

PLANURILE DE PRODUCȚIE ÎN DEZBATEREA OAMENILOR MUNCII DIN AGRICULTURĂ

Pentru anul viitor — rezultate și mai bune

INTREBARE: Pentru început ne-ar interesa să aflăm cu ce rezultate încheiați anul 1960?

RĂSPUNS: Organizând temeinic procesul de producție și primind un sprijin prețios din partea mecanizatorilor de la S. M. T. Andriaștii, care ne-au făcut lucrările agricole mecanizate la vreme și de bună calitate, noi am reușit ca, tot timpul neprielnic din acest an să înregistrăm în sectorul vegetal succese destul de mari. Așa bunăoară, la grâu, am obținut în medie cîte 2.120 kg la ha, la porumb cîte 2.416 kg boabe la ha, la floarea-soarelui 1.700 kg, cîte aproape 19.000 kg sfeclă de zahăr și 2.166 kg orez la ha. În sectorul zootehnic vom obține pînă la sfîrșitul anului cîte 1.600 litri lapte pe cap de vacă furajată (față de planul de 1.200 litri); am obținut cîte 37 litri lapte pe cap de oaie și cîte 1.820 kg lînă; cele 32 scroafe fătătoare au avut o prolificitate medie de 12 puișci; am predat și produsăm la O.R.A.C.A. porci îngrășați din sectorul avicol am obținut în medie cîte 102 ouă pe ficcare pasăre, față de planul de 80 ouă. Legumicultura ne-a adus un venit bănesc de peste 17.000 lei la ha. În anul acesta colectiviștii noștri au ridicat și citeva construcții pentru care un grad de vaci pentru 100 capete, care ne-a costat 136.000 lei față de 205.000 lei cît prevedea de-zevil, un cotec pentru 1.000 păsări cu 8.000 lei mai ieftin decît era prevăzut și un salvaun pentru 1.000 oi. În sfîrșit, trebuie să mai adăugăm că încheiem anul 1960 cu un venit bănesc de circa 1 milion lei. Valoarea zilei-muncă se ridică la peste 32 lei. Colectiviștii noștri au primit numai ca avans de 40 la sută în afară de alte produse cîte 4 kg grâu, 4 kg porumb și bani cîte aproape 10 lei.

INTREBARE: În perioada actuală lucrăm la întocmirea planului pe anul viitor. Ce vă-ți propus să realizați în 1961?

RĂSPUNS: Urmind îndemnul partidului noi am pus și punem la

baza planului împletirea strînsă a intereselor personale ale colectivizatorilor cu cele obștești. De aceea, planul nostru pentru anul viitor urmărește creșterea producției în toate sectoarele de activitate, dezvoltarea continuă a avutului obșteșc. În mod concret, noi ne-am

Interviu cu tov. IONIȚĂ MATEI
președintele G.A.C.
„Ștefan Gheorghiu” din satul Orboești,
raionul Slobozia

propus să mărim suprafața cultivată cu grâu cu încă 54 ha, și să obținem o producție medie de cel puțin 1.900 kg la ha, cantitate mai mare decît media ultimilor trei ani. La porumb vom planifica o producție de 2.200 kg boabe la ha, la floarea-soarelui 1.600 kg la ha (am mărit suprafața cu 30 ha), iar la sfecla de zahăr 25.000 kg la ha. La anul vom cultiva și alte plante tehnice printre care ricinul și tutunul pe 30 ha. Cît privește culturile irigate, acestea se vor mări ca suprafață: 25 ha legume (cu 10 ha mai mult ca în 1960), 25 ha orez, 25 ha lucernă și 5 ha sfeclă de zahăr (ca lot de

monstrativ). Totodată vom cultiva și culturi intercalate (fasole prin porumb pe 100 ha). În sectorul zootehnic, ne-am propus să sporim numărul vacilor de lapte de la 32 la 47 capete și să obținem o producție de 2.500 litri lapte pe cap de vacă furajată. Numărul bovinelor va ajunge la 125 capete. Numărul total al ovinelor va ajunge la 1.200 capete, cu o producție de 45 litri lapte și 2,2 kg lînă, iar cel al porcinelor va crește de la 120 la 200 capete, din care 50 scroafe fătătoare și 50 porci la îngrășat pe care-i vom livra la greutatea de circa 100 kg. Efectivul de păsări va spori pînă la 800 de capete, din care 500 găini din rasa Rhode-Island.

INTREBARE: Ce măsuri veți lua pentru realizarea obiectivelor din plan?

RĂSPUNS: Unele din acestea au și fost luate încă din toamna anului acestui. Este vorba în primul rînd de sectorul vegetal. Grîul, de pildă, a fost înșămîntat într-un teren în care premergătoarele sînt leguminoase și porumb, arat la 28-30 cm adîncime, discuit și tăvălugit, semănat cu noile mașini de la S. M. T. După buletinul de

(Continuare în pag. 4-a)

Perspective mari

La secția agricolă a statului popular raional Urziceni cu fost președinț în ședință de lucru între 1-4 decembrie 1960 tehnicienii și inginerii agronomi și zootehniști, medicii veterinari și tehnicienii cu baza furajeră care deservesc gospodăriile colective din raionul Urziceni, pentru a pregăti întocmirea planurilor de producție în gospodăriile colective. Lucrările pregătitoare s-au efectuat sub conducerea aparatului tehnic al secției agricole. Ing. Toma Ion, vicepreședinte al sfatului popular raional Urziceni, ing. Căciuc Gh. șeful secției agricole, ing. Dumitroșcu Dumitru, ing. Stoicescu Gh., ing. Mardare, zootehnicul șef al

raionului, dr. Mintulescu Pamfilii, medic veterinar șef al raionului. De asemenea au luat parte la aceste lucrări inginerii șefi de la cele 4 S.M.T.-uri din raion.

Ca obiective de bază la întocmirea planurilor de producție în G.A.C. pe anul 1961 au fost: ridicarea producției la ha, prin aplicarea măsurilor agrotehnice; ridicarea productivității muncii; rentabilizarea G.A.C. prin dezvoltarea tuturor ramurilor de producție și creșterea continuă a fondului de bază.

GHEORGHE GHEORGHIU
correspondent

O dată cu dezbaterea planului și prima chemare la întrecere

Și în gospodăria agricolă de stat Liteni, raionul Pălănceni, dezbaterea sarcinilor de plan pe anul 1961 a constituit o adevărată sărbătoare.

Sala în care s-a desfășurat ședința, frumos pavoazăată, s-a dovedit neîncăpătoare pentru lucrătorii gospodăriei, veniți să analizeze posibilitățile de realizare și depășire a cifrelor de plan.

După ce inginerul șef Catană Benedict a vorbit despre îndeplinirea planului pe 1960 și a expus sarcinile pe 1961, numeroși mecanizatori, zootehniști, tehnicieni s-au înscris la cuvînt.

Aproape 80 la sută din cadrele cu muncă de răspundere ale gospodăriei sînt tineri ieșiți de curînd din școli. Primul însă a luat cuvîntul un vîrstnic: apicultorul Bohariț Ion, omul „cel mai dulce la cuvînt”. El a propus să se asigure o bază meliferă puternică și s-a angajat ca prin respectarea tuturor regulilor de creștere a albinelor să dea de la fiecare stup, 2 kg de miere peste plan.

Școfînd în evidență marile posibilități de sporire a producției pe terenurile irigate brigadierul Vizitiu Constantin s-a angajat să obțină în sistem irigat 40 de tone de cartofi, 5.000 kg porumb boabe și 73.000 de kg de porumb siloz, iar la sîmînța de sfeclă de zahăr 2.000 de kg la ha. „Adăugînd elementului apă, cantități suficiente de îngrășăminte organice și minerale aplicînd la timp și corect lucrările de înșămîntare, întreținere și recoltare, sînt sigur că-mi voi îndeplini angajamentul” — a spus el.

Udude Dragoș, șeful secției Finținele, a scos în evidență avantajele cunoașterii cu 2 luni mai devreme decît în anii precedenți a sarcinilor de plan. Apoi el a propus executarea unor lucrări de drenaj în actualul sistem de irigare și a stărînit să se folosească cît mai complet avantajele comasării recent înfăptuite prin care s-a redus sim-

țitor numărul trupurilor a căror exploatare s-a dovedit neeconomicoasă. Udude s-a angajat să depășească cu 2 tone legume producția planificată la ha.

Prețioase au fost și propunerile tovarășei Dorofteia Viorica, brigadieră zootehnică. „În acțiunea de selecție a vacilor din brigada mea s-au obținut rezultate bune, dar nu trebuie să limităm la aceste rezultate posibilitatea de a spori producția de lapte. Sînt necesare lucrări pentru a împiedica inundarea pășunii și pentru a crea un bazin de apă de pășune pentru adăpatul animalelor”.

Bălănoale Nicolae, Covale Gheorghe, Cîrneală Nicolae, Dorobanțu Viorica, Pasaru Alexandru, Velnicu Teofil, Galis Mihai, Huludeț Ion și toți ceilalți care au mai luat cuvîntul au venit cu propuneri prețioase. La nivelul propunerilor au fost și angajamentele: Dorobanțu Viorica, de pildă, s-a angajat să obțină pe cap de scroafă 16 puișci, adică cu 4 mai mulți decît s-a planificat.

Atunci, în ședința de dezbatere a planului, au fost lansate și primele chemări la întrecere. Astfel, mecanizatorul din brigada I s-a angajat să economisească cîte 1.200 lei de fiecare tractor. Aceasta în condițiile folosirii integrale a capacității tractoarelor.

Totalizînd angajamentele și analizîndu-se eficacitatea propunerilor s-a ajuns la concluzia că G.A.S. Liteni va realiza 1.000 de lei beneficiu net la fiecare ha.

În convorbirea avută cu directorul gospodăriei asupra angajamentelor luate de colectivul pe care-l conduce, tov. Dreer Emanoil, mi-a spus: „Anul acesta cifrele de plan au fost defalcate pe oameni și brigăzi în mod diferențiat. S-a avut în vedere potențialul de producție al fiecărei grupe de animale și al fiecărui ha de teren. Punînd un accent deosebit pe buna desfășurare a învățămîntului agrozo-

tehnic, lărgind orizontul brigadierilor noștri, care lucrează pe principiul gospodăriei echilibrate, analizînd periodic cum se îndeplinesc sarcinile de plan în toate sectoarele, noi vom reuși să răspundem cu cinste sarcinii de a face din unitatea noastră o mare producătoare de produse agroalimentare, obținute la un preț de cost scăzut.

Ing. G. GAVRILA
Truștu Gostai
Suceava

Viitori maiștri zootehniști



Centrul școlar agricol din Trifești, raionul Roman, pregătește an de an zeci de muncitori calificați și maiștri pentru agricultura socialistă a țării. În fotografie: Tov. ingineră Florescu Irina, vorbind la o oră de curs elevilor din anul III — maiștri zootehniști — despre rasele de găini.

Proletari din toate țările, uniți-vă!

Pacea — năzuința fierbinte a întregii omeniri

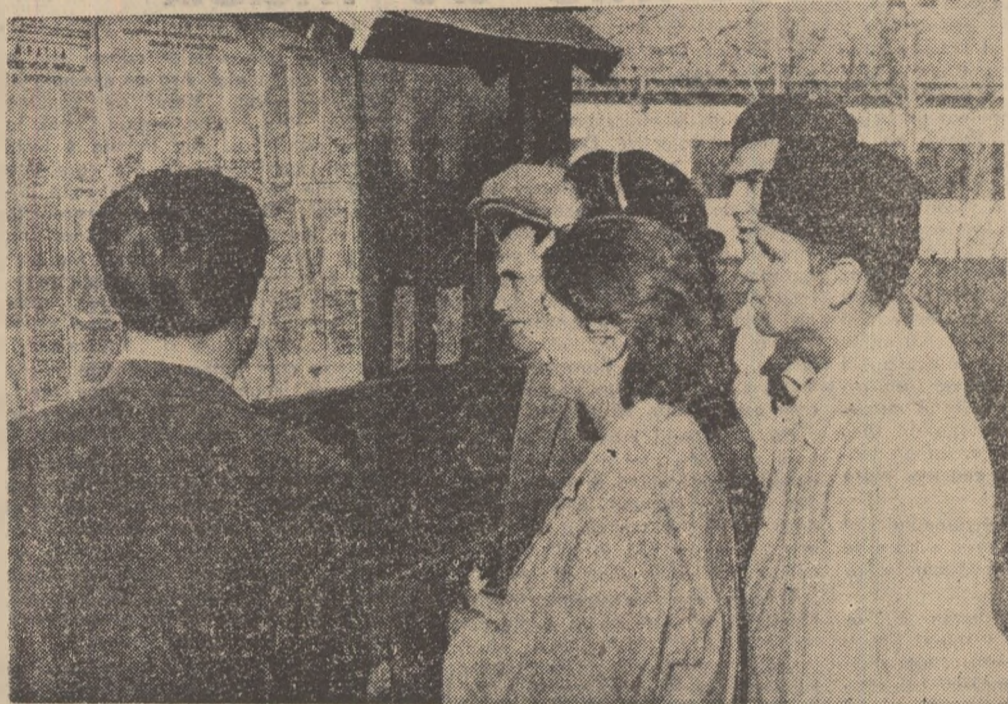

Oamenii muncii din țara noastră au luat cunoștință cu un deosebit interes de documentele adoptate de Consfătuirea reprezentanților partidelor comuniste și muncitorești care a avut loc la Moscova. Aprobînd cu căldură ideile luminoase, mobilizatoare, ale acestor documente istorice, oamenii muncii își exprimă hotărîrea de a lupta cu energie sporite pentru traducerea lor în viață. În fotografie: muncitorii de la gospodăria agricolă de stat din Popești — Leordeni, regiunea București, citesc ziarul afișat pe panou cu Declarația Consfătuirii.

Pentru triumful ideilor păcii și progresului în întreaga lume

Declarația Consfătuirii reprezentanților partidelor comuniste și muncitorești, precum și Apelul către popoarele din lumea întreagă, adoptate la Consfătuirea de la Moscova, relevă încă odată voința de a-și întări eforturile pentru înlăturarea exploatații și mizeriei, pentru menținerea și consolidarea păcii.

Faptul că aceste obiective corespund intrinsec aspirărilor celor mai ardevătoare ale tuturor popoarelor este demonstrat de entuziasmul cu care au fost primite și dezbătute documentele

Dr. GLIGOR VIRGIL
directorul Institutului de cercetări zootehnice

Consfătuirii de către masele largi de oameni de pretutindeni. Oamenii cinștii din toate țările privesc cu încredere viitorul, bizuindu-se pe faptul că în fruntea luptei pentru înlăturarea celor mai fierbinți năzuinți ale omenirii se află partidele comuniste și muncitorești.

Poporul nostru, în frunte cu comunistii, nu va recupeți nici un efort pentru traducerea în viață a Declarației și Apelului, arătînd prin aceasta

legătura de nezdruccinat dintre popor și conducătorul său încercat partidul, în lupta pentru construirea unei vieți noi și fericite, în lupta pentru menținerea și consolidarea păcii.

Luînd cunoștință și aprobînd intrinsec și cu însușirea Declarația Consfătuirii de la Moscova și Apelul adresat popoarelor din lumea întreagă, muncitorii și cercetătorii Institutului de cercetări zootehnice din București și din stațiunile sale experimentale vor depune toate eforturile pentru realizarea marșetelor sarcinilor ce le revin din documentele Congresului al III-lea al P.M.R. Aportul lor va contribui la continua întărire a patriei noastre și, prin aceasta, la lupta pentru triumful ideilor păcii și progresului în întreaga lume.

DIN TOATĂ INIMA

Declarația partidelor comuniste și muncitorești și Apelul către popoarele din lumea întreagă adoptate la Consfătuirea de la Moscova ne-au umplut inima de bucurie și încredere în forțele păcii și socialismului. Membrii gospodăriei noastre aceste documente de mare însemnătate istorică. Ei și-au manifestat din toată inima adevărată față de 13-bilele Idel pe care le cuprind documentele Consfătuirii de la Moscova și hotărîrea de a lupta cu toate puterile pentru viitorul luminos al omenirii, pentru înlăturarea aspirațiilor de pace și progres ale popoarelor.

Idelle pe care le proclamă Declarația Consfătuirii de la Moscova și Apelul către popoarele din lumea întreagă corespund pe de-a întregul și dorințelor și năzuințelor noastre. Noi, asemeni întregului popor muncitor din patria noastră nu dorim războiul, ci vrem să trăim și să muncim în pace, să ne fărîm în liniște o viață din ce în ce mai fericită și îndestulată. De aceea, sem-

nătura pusă pe Documentele Consfătuirii de către delegația partidului nostru este și semnătura noastră.

În Apel se arată că pacea nu vine de la sine. Ea poate fi apărută și consolidată numai prin lupta comună a tuturor forțelor iubitoare de pace. Numărîndu-ne și noi, cele aproape 1.000 de familii de colectivizii din comuna Ștefan Vodă, printre cei ce alcătuiesc forțele păcii, ne luăm angajamentul să luptăm cu puteri înzecite pentru a transpune în viață sarcinile ce ne revin din Documentele Congresului al III-lea al P.M.R. contribuînd prin aceasta la întărirea patriei și a întregului lagăr al socialismului și al păcii. Vom face totul ca țara noastră să înflorească conștină, ca pacea să triumfe în lumea întreagă.

OPREA GHEORGHE
președintele G.A.C.
„7 Noiembrie” din
comuna Ștefan Vodă,
raionul Călărași

O ISTORIE DE ACUM

Am primit zilele trecute o scrisoare. „Să știți, imi scrie tov. Mătache Gheorghe, secretarul organizației de bază P.M.R. a gospodăriei colective „Neajlov” din Vadu Lat, comuna Bucșeni, raionul Videle, că de curînd tot satul nostru a intrat în colectiv. Acum sîntem o familie mare și puternică. Muncile de toamnă le-am terminat. În prezent ducem ultimele care cu porumb contractat la baza de recepție. Cel mai bine muncește tot Neamu Florea,

cel de care v-am povestit atunci, la Videle. Și în acest an, are cele mai multe zile-muncă...”

În istoria lui Neamu Florea merită să fie cunoscută. Ascultați numai... Neamu Florea a fost toată viața lui cioban. Mulți ani a muncit la moșia lui Dumitru Alecu și pe la alți bogătași. A dus-o greu de tot. Pe atunci n-a avut mai mult de-o dublă două de mălai în casă. În anii noștri s-a săltat el, dar mai avea destule grutăți muncind individual, că are patru copii. Cînd s-a înscris în gospodăria colectivă din Vadu Lat, întînzînd cererea președintelui, i-a spus:

— Să nu-mi mai ziceți pe nume dacă mi-o lua-o vreo unu-naltele...”

Și s-a înțut de cuvînt. Familia lui Neamu adunase pînă la împărțirea avansului de 40 la sută din acest an aproape 600 de zile-muncă. Cînd a fost ziua împărțirii avansului și a venit rîndul la magazie lui Neamu, era de față și Mătache Gheorghe. Magazinerul i-a făcut un semn lui Mătache care-i ajută, șoptindu-i: „Ce-ar fi să-i dăm înțit numai nouă șeci? Și să-i umple chiar el, din grămadă... Să vedem ce zice?...”

Așa au și făcut. A luat Neamu bucurie sa și la virful. La cîntor, fiecare sac cîte 80 kilograme. La așezat Neamu în căruță cu grijă, ca pe ouă, și-i tot netezea cu palma, săltîndu-i unul peste altul.

Magazinerul a mai luat din grămadă cîțiva saci, a ieșit în usa magaziei și i-a strigat lui Neamu, care parcă se pregătea să inhame caii, să plece: „Hai măi Florea, ce faci cu ăștia?” Neamu s-a întors către cei doi și în clipa în care aceștia nu se uitau la el, o ris cu un oarecare înțeles. Celor doi li se părușe că Neamu se frîmîntă să spuie ceva. Acesta tăcea însă. Door buza de jos li tremura și pe frunte i se livisera broboane mari de sudoare. „Ce vrei, bă? Tot nu poți să pleci?” a întreat el înclînd, într-un timp. Și din nou a suris cu înțeles, pe ascuns. „Păi mai ai să ieți grîu, nu vezi?” i-a arătat magazine-

rul sații goi, dîndu-i cu cotul celui-lalt. Neamu întia s-a făcut cu șovăie, apoi a întreat: „Da nu cumva irideți de mine? Puneți în cor pînă a cum nouă saci... Asta înseamnă vreo 720 de kile... Tot mai am de luat?”

„Vezi dacă n-ai luat aminte cum te buie? I-a mustrat Mătache. De ce n-ai citit pe tabel la sediu, cît ai să ieți? Doară acolo scrie negru pe alb!”

Neamu n-a zis nimic. Numai ochii îi erau scîldați într-un fel de lumină care parcă îi întinerise chipul.

Va să zică fură umpluți și ceilalți trei saci. Acum, se făcuseră doișprezece. De data asta Florea chiar trecuse să inhame caii. Da? magazinerul îi opri. Venise cu alți trei saci din grămadă și-i trase de minec: „Ai de gînd să-ți umpli o dată toți sacii, ori crezi că o să ne muncim numai noi?”

Neamu s-a ridicat de mijloc. La rîndul, s-a uitat parcă nedumerit în dreapta și-n stînga. Văzînd că se-appro-pie de magazie mai mulți oameni, i a zis parcă olescînd mînat: „Nu-i frumos să mă tot suciți atîta. Că de acum am 53 de ani, is om bătrîn... Cum o să fie al meu cîta grîu?” „Măi nea Florea, la spus acum cu convingere Mătache. Ai făcut 600 de zile-muncă dumneata cu nevasta?” „Am făcut”, a întreat Neamu.

„Da gospodăria cu avans două kile și jumătate de grîu la fiecare zi-muncă?” „Da, atîta știu că se dă”, „Păi atunci n-ai să ieți 1.500 de kile? Asta nu fac 18 saci a cîte 80 de kile, ba și mai bine?”

Neamu i-a privit înfrîșit adînc în ochi pe fiecare. Dar și-a răsușit în lătrii palmele a necrezare: „Fugiți mă, că rîdeți de mine, las-că văz eu?” „Florea, la apucat de braț magazinerul. Pe fericirea mea, nu te mint, bre. Du-te și-i întreată și pe Dumitru Farmazon, președintele. Ori dacă vrei pe contabil!”

Da, Florea Neamu, o ținea pe-a lui:

AL. RAICU

(Continuare în pag. 4-a)

Cît ar fi cîştigat colectivîştii din Brîncoveni dacã n-ar fi valorificat purceii la întãrare

Potrivit datelor dãrii de seamã anualã, gospodãria agricolã colectivã „Al II-lea Congres al P.M.R.” din comuna Brîncoveni, raionul Slobozia, a realizat anul trecut un venit global de 978.438 lei. Cele mai însemnate venituri, peste 763.000 lei, au fost obținute din cultura plantelor de cîmp. Din creșterea animalelor colectivîștii au realizat un venit bînesc de numai 55.054 lei. Această situație e-a datorat atît numărului redus de animale de producție cît mai ales folosirii unor practici negospodãrești în creșterea animalelor.

În scopul obținerii unor rezultate mai bune în acest an, conducerea gospodãrii colective a luat unele mãsurì care sã contribuie la rentabilizarea sectorului zootehnic. Prima grijã a colectivîștilor a fost organizarea unei ferme de vaci. Prin procurarea de juninci s-a ajuns ca astãzi ferma de vaci de lapte a gospodãrii sã numere 51 de capete. A crescut în acest timp numărul oilor și al porcilor. Ca urmare a bunei îngrijiri și hrãniri a animalelor a sporit mult fațã de anul trecut și productivitatea lor. Toate acestea au fìcut cu puținã ca în primele 10 luni ale acestui an gospodãria colectivã sã încaseze din creșterea animalelor un venit de 123.218 lei. Pînã la sfîrșitul acestui an veniturile din zootehnie vor atinge suma de 150.000 lei, adicã cu peste 80.000

lei mai mult decît s-a obținut în anul trecut.

Aceste rezultate constituie, fãrã îndoialã, un pas înainte pe calea dezvoltãrii creșterii animalelor. Trebuie arãtat înscã cã ele puteau fi și mai însemnate dacã conducerea gospodãrii ar fi acordat aceeași atenție creșterii și îngrijirii porcilor — ramurã aducãtoare de mari venituri.

În loc sã crească purceii obținuiți în acest an și apoi sã-i ingrase pînã la greutatea medie de 100 kg., conducerea gospodãrii a socotit cã este mult mai lesne sã vindã purceii imediat dupã întãrare. Valorificînd astfel 160 purcei la greutatea medie de 14-15 kg. cu prețul de 10 lei kilogramul de carne gospodãria a încasat numai 24.000 lei. Dacã colectivîștii ar fi îngrijit acești purcei pînã la greutatea medie de 100 kg. fiecare, ar fi putut realiza un cîștig mult mai mare.

Un simplu calcul ne arãtã cã prin valorificarea a 160 porci grași cu prețul de 9 lei kg. de carne gospodãria ar fi încasat suma de 144.000 lei, (160x100x9=144.000 lei), decît cu 120.000 lei mai mult decît suma realizatã prin valorificarea purcelor de întãrare. Socotînd și costul furajelor ce trebuie date animalelor în perioada de îngrijire, furaje care în condițiile acestei gospodãrii aflate în Bãrãgan pot fi ușor și ieftin obținute, reiese cã gospodãria ar fi putut avea un venit de cel puțin 50.000 de lei.

Pentru ca în viitor această practicã negospodãreascã sã nu mai pãtrundã în gospodãria colectivã este bine ca încă de pe acum conducerea gospodãrii colective sã prevadã în planul de producție pe anul 1961 construirea unei maternități pentru scroafe și a unei îngrijitorii pentru 200 capete porcine. De asemenea, este necesar ca o datã cu întocmirea balanței furajere sã se calculeze și necesarul de furaje pentru creșterea și îngrijirea porcilor în raport cu sarcina stabilitã pentru anul viitor.

Asigurînd adãposturi bune, construite din materiale din resurse locale, furaje suficiente și de calitate, școlarizînd îngrijitorii colectivîștii la cursurile agrozootehnice de masã, gospodãria colectivã din Brîncoveni va putea sã ingrase în anul viitor cu bune rezultate tot tineretul obținut prin fãtãri pînã la greutatea medie de 100 kg. fiecare prin valorificarea cãrorã va putea obține venituri însemnate.

Ing. T. BILBIE

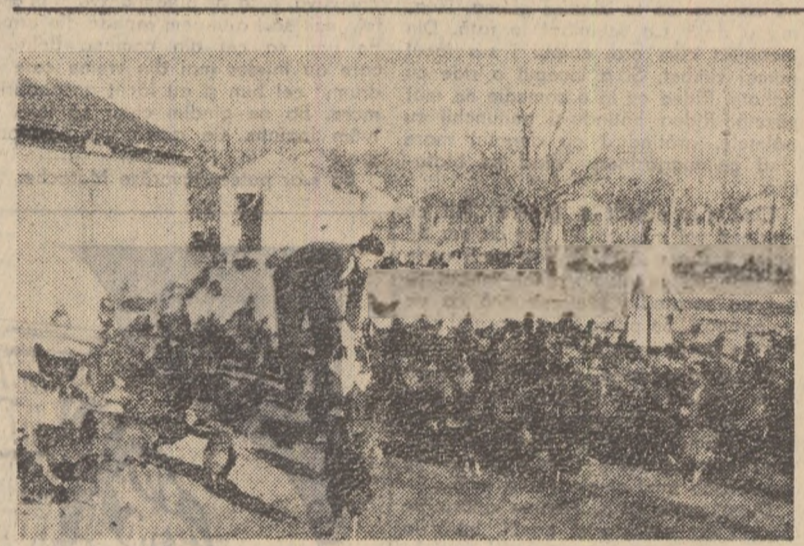

Secolul avicol al gospodãrii de stat Puchenii Mari, raionul Ploesti, numãrã peste 10.800 de pãșãri. Bine îngrijite, pãșãrile au dat o producție sporitã de ouã. Pînã la 1 decembrie a.c., alci s-au realizat, cîte 132 ouã pe cap de gîinã, fațã de 135 ouã cîte prevedea planul anual; la carnea de pãșãre planul anual a fost depășit cu o tonã. În fotografie: un aspect din timpul hrãnirii pãșãrilor.

Foto: V. CAZACU

Pentru 3.000—3.500 de litri de lapte pe cap de vacã, pentru sub un leu preț de cost per litru

Urmînd inițiativa mulgãtorilor de la gospodãriile agricole de stat Sîndrei, Șandra și Peciu Nou

De la un efectiv de 130 de vaci furajate, G.A.S. Cenei, regiunea Timișoara, a obținut, anul trecut 3380 de litri de lapte la un preț de cost de 125 de lei hectolitrul. Tînînd seama cã multe vaci au dat 4.000 și chiar peste 4.000 de litri de lapte, cã cheltuielile de întreținere s-au urcat la 4.624 de lei pe cap de vacã, dar cã se pot reduce printr-o furajare și îngrijire și mai raționalã, lucrãtorii gospodãrii și-au propus sã obținã în 1960 lapte și mai mult și mai lesn.

Primii care și-au propus acest lucru sînt mulgãtorii frunțași Ion Miroslov și Ion Berchea, care s-au alãturat cei dinții inițiativii și chemãrii ingrijitorilor frunțași de vaci de la G.A.S. Sîndrei, Șandra și Peciu Nou care au hotãrît sã obținã anual cîte 3.500 de litri de lapte pe cap de vacã furajate.

Angajamentele luate de mulgãtorii de la G.A.S. Cenei au prins treptat viațã. Pînã la 15 noiembrie 1960 se obținuserã, în medie, peste 3.500 de litri de lapte pe cap de vacã, de la unele vaci obținîndu-se între 5.000—6.000 de litri.

Munca mulgãtorilor de la G.A.S. Cenei a fost încununatã de succes fînãcã eforturile au fost permanente și sprijinite de comitetul gospodãrii și comitetul sãdãscului. Astfel, comitetul gospodãrii a acordat o deosebitã atenție creșterii unei puternice baze furajere care sã asigure, în tot cursul anului, furaje ieftine, rații echilibrate și complete. Un mare accent a fost pus pe utilizarea furajelor verzi, pe întreținerea animalelor la pãșune și în stabulație liberã, de asemenea pe însulozarea unei cantitãți sporite de porumb.

Latã cum li s-a asigurat vacilor o perioadã lungã de timp masã verde din belșug. Încã de la începutul anului a fost organizat conveierul verde pe baza unui plan minuțios întocmit. Compoziția conveierului a fost urmãtoare: de la 15 aprilie la 12 mai secarã plus orz masã verde; de la 12 mai la 25 mai iolium pãșune; de la 25 mai la 10 iunie trifoi plus lucernã; de la 10 iunie la 30 iunie borecag; de la 30 iunie la 25 iulie porumb masã verde; de la 25 iulie la 16 august lucernã plus trifoi masã verde; de la 16 august la 10 septembrie porumb masã verde, iar de la 10 septembrie la 20 octombrie porumb masã verde din culturã dublã.

În timpul verii producția medie pe cap de vacã a ajuns la 10-20 de litri de lapte pe zi; vișeii s-au dezvoltat bine fiind viguroși și sãnațoși.

O datã cu trecerea vacilor la regim de stabulație pãșuna a fost înlocuitã cu nutreț însulozat și fin de bunã calitate, completat cu furaje industriale printre care borbot, melasã, șroturi, țãrite etc.

Recent la G.A.S. Cenei s-au dezvoltat indicii de plan pe 1961. Pe baza realizãrilor obținute pînã în prezent, lucrãtorii gospodãrii și-au luat angajamentul ca printr-o mai bunã îngrijire, prin aplicarea experiențelor înaintate și a metodelor de lucru ale frunțașilor sã ajungã la o producție medie de lapte care sã depășeascã 4.000 de litri pe cap de vacã.

Ing. EUGEN JIANU
Departamentul Gostat

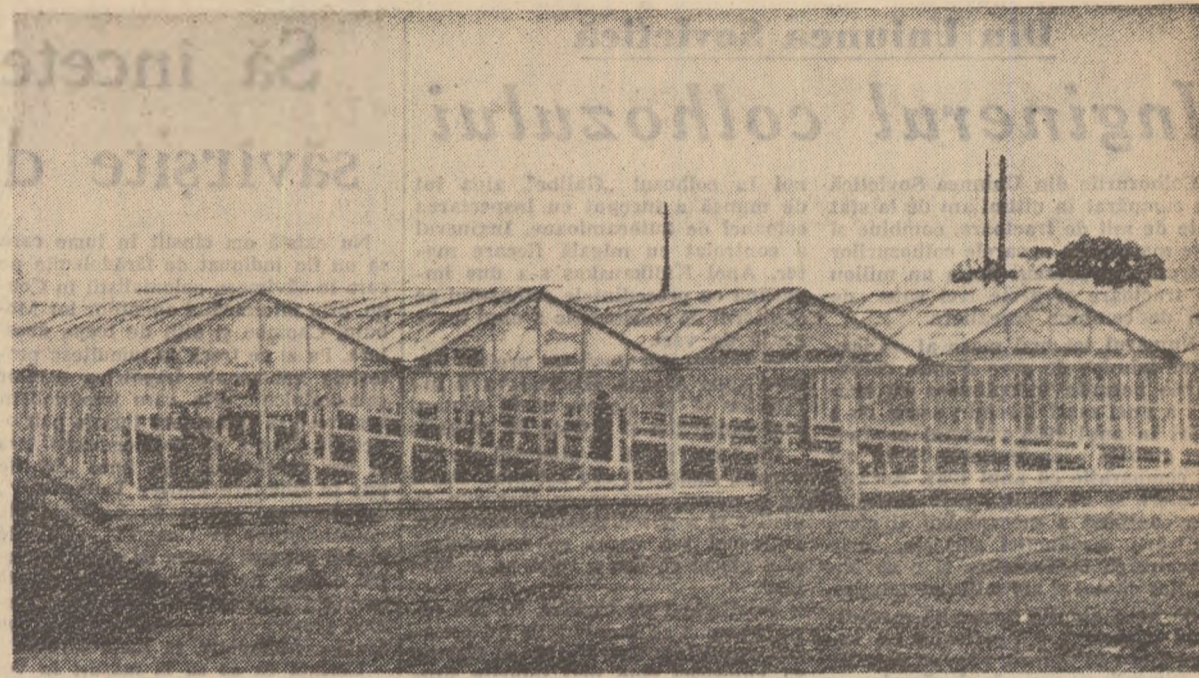

La stațiunea experimentalã legumicolã I.C.H.V. din Buzuã au fost terminate de curînd aceste sere moderne, care vor fi de mare folos celorlãlțorilor de alci.

Foto: LUCIAN CURSARU

G.A.S. Receaș în cifre

● Gospodãria agricolã de stat Receaș, regiunea Timișoara, a obținut în acest an rezultate valoroase în sectorul legumicol. Astfel, de pe cele 80 de hectare de grãdinã s-a realizat o depășire a planului de producție cu 127 de tone. Numai din valorificarea roșiilor, G.A.S. Receaș a realizat suma de 613.000 lei. Un mare aport în obținerea acestor rezultate l-au adus brigãdierii Deak Mihai și Apostol Marta precum și Ing. Curceanu Clara.

● Anul acesta, G.A.S. Receaș a depășit planul de producție la ouã cu 300 la sutã. În 1961 gospodãria va livra de 5 ori mai multe ouã ca în 1960.

● În anul 1961, G.A.S. Receaș va înființa o fermã de vaci cu lapte. Pentru început ferma va avea 100 capete. Pînã în prezent au sînt procurate 57 vaci în gestație.

● Pentru mãrirea continuã a su-

prafetelor arabile, comitetul gospodãrii agricole de stat Receaș a început de pe acum o muncã intensã de defrișare a spiniilor și mãrcinilor. De asemenea, au fost luate mãsurì pentru suprimarea unor drumuri între tarile. Aceste acțiuni duc la mãrirea suprafeței arabile a gospodãrii cu 25 de hectare.

● În primãvara anului 1961, muncitorii și tehnicienii de la G.A.S. Receaș s-au angajat sã planteze 30 de ha. de vie. Din această suprafațã, 8 ha. vor fi cultivate cu vie care sã producã struguri de masã.

● În cadrul dezbaterilor cifrelor de plan pentru anul 1961, muncitorii și tehnicienii de la G.A.S. Receaș s-au angajat sã producã 2.300 de kg. de grîn, 2.000 de kg. de orz, 20.800 de kg. de cartofi, 1.800 de kg. de floarea-soarelui și 2.800 de kg. de porumb boabe la hectar.

CIOȘICI IOSIF
correspondent

Noi construcții pentru producție

Datoritã timpului favorabil ce s-a menținut aproape în toate regiunile țãrii, în ultimele sãptãmîni au fost intensificate și lucrãrile de construcții agricole ce erau rãmase mai în urmã, astfel încît sã poată fi terminate neapãrat pînã la sfîrșitul anului.

În 1960, numai în gospodãriile agricole colective au fost construite încã 3.226 de grajduri, 1.415 maternități pentru scroafe, 1.196 de salve, 916 magazii pentru cereale și 7.840 alte diferite obiective cum sînt pãtule, ateliere, coteje pentru pãșãri, remize etc.

Din numãrul obiectivelor de mai sus, fuseserã date complet în folosințã încã de la începutul lunii octombrie — 1.396 de grajduri, 670 de salve, 721 de maternități, 638 de magazii și 5.472 diferite alte construcții.

Creșterea puterii economice a gospodãriilor agricole și experiența obținutã în ultimii ani, au contribuit ca noile construcții sã fie ridicate într-un timp mult mai scurt, iar prețul de cost sã fie mult redus prin folosirea rezervelor interne.

Dintre construcțiile mai importante date în exploatare în acest an, meritã a fi amintite și stațiile de calibrat porumb de la Urziceni, Podul Iosiei, Caracal și Buzuã ca și completarea cu diferite corpuri

de fabricație, magazii, garaje etc., a altor 5 stații — cele de la Cãlãrași, Vãdeni, Iosia, Lovrin și Ceala. Și în unele S.M.T.-uri au fost construite o serie de remize și pavilioane, — s-au extins atelierele mecanice și s-au fãcut racordãri la liniile electrice de înaltã tensiune și instalații de apã.

Astfel, la secția Bãbeni a S.M.T.-ului Drãgășani, regiunea Pitești și la S.M.T. Smeeni, regiunea Ploesti, au fost date în folosințã noi pavilioane administrative. La S.M.T. Sîntana, S.M.T. Ulmeni, S.M.T. Roman sau S.M.T. Florești, au fost extinse atelierele mecanice.

Instalații de alimentare cu apã s-au fãcut la S.M.T. Costești, regiunea Pitești, S.M.T. Roman, regiunea Bacãu, S.M.T. Valea Necarilor și S.M.T. Mihai Viteazu, regiunea Constanța etc.

Racordãri electrice la linia de înaltã tensiune s-au executat la S.M.T.-urile Carei, regiunea Baia Mare, Odorhe, Regiunea Autonomã Maghiarã, Huși, — regiunea Iași etc.

Este necesar ca în unitãțile unde lucrãrile de construcții sînt încă îndreptate, sã fie luate grabnic mãsurì tehnico-organizatorice menite a duce la darea în folosințã înainte de înfrãntãrea timpului a obiectivelor ce se aflã în construcție.

I. ALEXANDRU

Așa sporim noi an de an producția animalã

Analizînd încãrcãtura de animale la suta de hectare și dîndu-ne seama cã nu era corespunzãtoare am început sã ne preocupãm intens de dezvoltarea sectorului zootehnic. În mai puțîn de 2 ani, am ajuns sã avem peste 700 de bovine dintre care 300 de vaci de lapte, o îngrijitorie cu un milaj de peste 10.000 de porci. Dezvoltîndu-se într-un ritm foarte rapid, ca urmare a sprijinului și îndrumãrii organizației de partid, sectorul zootehnic a pus în fața comitetului gospodãrii noastre probleme complexe ca: construirea de noi adãposturi, sporirea bazei furajere, creșterea și calificarea cadrelor etc.

Toate aceste probleme au fost urmate îndeaproape și majoritatea lor a fost rezolvatã cu succes. Astfel, în ultimii ani au fost construite o serie de grajduri, maternități, magazii pentru furaje și altele.

Sub îndrumãrea organizației de partid și cu sprijinul comitetului sãdãscului, gospodãria și-a întocmit, dupã aceea, un plan de dezvoltare multilateral al sectorului zootehnic, punînd accent pe urmãtorii factori: ridicarea valorii zootehnice a efectivului de animale și folosirea la maximum a capacitãții lor de producție.

Pe baza acestor obiective, creșcãtorii noștri de animale se străduiesc sã obținã prin selecție, animale cu o productivitate cît mai ridicatã. Alegîndu-se cu grijã animalele pentru reproducție, gospodãria a obținut produse valoroșe care vor împãrtãși și mãri turma noastrã de capete.

Fãptul cã lucrez de cînd am ca inginer zootehnist în G.A.S. Jimbolia mi-a permis sã pun în practicã un plan de ameliorare și perfecționare a animalelor pe baza selecției și creșterii animalelor în condiții optime. Am urmãrit prin aceasta sporirea efectivului din matcã proprie, ridicarea cantitativã și calitativã a producției, reducerea prețului de cost.

În aceste condiții, deși avem

un numãr mare de vaci cu lapte, noi am putut sã stabilim planul pe anul 1960, la 3.200 de litri de lapte pe cap de vacã furajate fațã de 2.500 litri cît ne-a fost planul în 1959. În cursul anului acesta, ca urmare a muncii depuse, noi vom depãși cantitatea de 3.200 de litri de lapte pe cap de vacã furajate.

Rezultatele obținute de unii mulgãtorii — ca Drulea Nicolae care a realizat 5.881 de litri de lapte pe cap de vacã furajate ne dau convingerea cã în 1961, vom realiza o nouã creștere a producției de lapte. Pe baza rezultatelor obținute, a condițiilor pe care le avem și a dinamicii creșterii producției, mulgãtorii noștri s-au angajat în consiliul de producție organizat de grupul sindical cã în 2-3 ani sã realizeze 4.000—4.500 de litri de lapte pe cap de vacã furajate.

Paralel cu aceasta, noi vom realiza laptele la un preț de cost scãzut, ca urmare și a creșterii unei baze furajere corespunzãtoare. În anul trecut, porumbul siloz ne-a costat 27 de bani kilogramul, iar anul acesta ne costã 6-7 bani. Porumbul însulozat felfin influențã în mod direct asupra costului producției. Pînã acum prețul de cost al laptelei este de 1,10 lei litru; în anul ce vine, cred cã vom ajunge la sub un leu litrul.

Pentru a ajuta pe muncitorii sã înțeleagã care sînt cãile care duc la o producție ieftinã, comitetul sãdãscului și comitetul G.A.S. au organizat, în acest an, sub îndrumãrea organizației de partid, un ciclu de lecții cu caracter economic. Mulgãtorii vor ști, asadar, nu numai cum se obține producția dar și cît îi costã.

Alãturi de celelalte condiții, bunã pregãtire a muncitorilor este un factor hotãrît în lupta pe care o duce gospodãria noastrã pentru producții mari la un preț de cost scãzut.

BALOG IOSIF
inginer zootehnist
la G.A.S. Jimbolia

În regiunea Suceava

Îmbunãtățirea pãșunilor — rezervã importantã pentru dezvoltarea bazei furajere

În raportul prezentat la cel de-al III-lea Congres al P.M.R. tãvãroșul Gheorghe Gheorghiu-Dej a arãtat cã pentru dezvoltarea creșterii animalelor, în afarã de aplicarea celorlãtãle mãsurì este necesar sã se dea mare atenție și lucrãrilor de îngrijire și îngrijire a pãșunilor și finetelor naturale, astfel ca producția lor sã creascã în anii urmãtori la cel puțin 10.000 kg masã verde la ha.

Anul acesta, în regiunea noastrã, stațiile populare comunale, organizațiile de tineret de la sate și specializãrile din agriculturã, sub îndrumãrea organizațiilor de partid, au aplicat o serie de mãsurì care au asigurat sporirea simțitoare a cantitãții de masã verde pe pãșuni. O atenție deosebitã a fost acordatã acțiunii de prevenire și combatere a eroziunii solului, executîndu-se în acest scop lucrãri pe o suprafațã de peste 3.300 ha, mai ales în raioanele Sãveni (comunele Wãsișeni și Ungureni), Botoșani, Dorohoi, Trușești și altele. De asemenea, au fost curățate de buruieni peste 70.000 ha pãșune, fiind totodatã îngrasate 16.000 ha, de pe care au fost obținute sporuri de producție cuprinse între 2—5 tone de masã verde la ha.

Regenerarea poajilor prin supraînsãmîntãri cu seminte de ierburì și leguminoase perene, a fost executatã pe o suprafațã de 1.300 ha, mai ales în perimetrul ameliorativ de combatere a eroziunii solului. Pe aceste suprafețe s-au fãcut experiențe comparative, care au demonstrat cã producția de masã verde la ha poate fi mult sporitã prin aplicarea metodelor înaintate.

În raioanele de munte ca: Vatra Dornei, Gura-Humoralului, Cîmpulung și altele, în vederea îmbunãtățirii pãșunilor a fost defrișat arborele dãunãtor de pe mal de 4.000 ha. Cele mai bune lucrãri de acest fel au fost executate pe pãșunile: Obcioara, Mănoile, Dãdu-bãșca din raionul Cîmpulung, Lupaciu, Bîdirescu și Poiana Lungã din raionul Fãlcieni.

Pentru asigurarea cantitãții de seminte de ierburì și leguminoase perene necesare îmbunãtățirii compoziției floristice a pãșunilor, în acest an am asigurat suprafața de 994 ha cu loturi semincere.

Lucrãrile enumerate mai sus sînt numai cîteva din cele executate în anul acesta în vederea îmbunãtățirii pãșunilor din regiunea Suceava. Trebuie menționat faptul cã multe comitete executive ale sãtãrilor populare comunale, printre care cele din Poiana Mãrului și Mălini din raionul Fãlcieni, Bucucea din raionul Botoșani, Vlãșeni din raionul Sãveni, Ostra din raionul Gura-Humoralului și altele, s-au

interesat îndeaproape de buna desfășurare a lucrãrilor de îmbunãtățirea pãșunilor, mobilizînd în această acțiune un numãr mare de creșcãtorii de animale. De asemenea, centrul de combatere a eroziunii solului din Botoșani a acordat un puternic sprijin tehnic și material în perimetrul de combatere a eroziunii solului.

Sînt însă și unele sãturi populare comunale care nu s-au interesat în suficientã mãsurã de îmbunãtățirea pãșunilor. În comuna Unțeni, raionul Botoșani, de pildã, organele locale n-au optat pãșunatul pe suprafețele prospãt plantate în vederea combaterii eroziunii solului. Din această cauzã au fost degradate plantații și porțiunile de pãșune supraînsãmîntate, producîndu-se pagube însemnate. De asemenea, comitetele executive ale sãtãrilor populare din orașul Botoșani și Drãceni — raionul Fãlcieni, au permis sã pãșune de grup și fãcãrãoș de drumuri pe pãșuni, fãpt care a dus la degradarea unor întinse suprafețe. Pe de altã parte în unele comune ca Bãncã, Ipotesti și Scheia din raionul Sãveni, Ișlazurile sînt inovate de spini. Este necesar ca și comitetele executive ale sãtãrilor populare mai sus arãtate și îndeosebi organele agricole sã dovedeascã în viitor mai multã grijã pentru îmbunãtățirea pãșunilor existente.

În expunerea fãcutã la Plenara C.C. al P.M.R. din 31 octombrie — 1 noiembrie 1960, tãvãroșul Gheorghe Gheorghiu-Dej a insistat din nou asupra necesitãții îngrijirii și folosirii raionale a pãșunilor și finetelor. În scopul ridicãrii producției de masã verde la ha. în vederea îmbunãtățirii pãșunilor, a ridicãrii productivitãții acestora, în regiunea noastrã vor fi întreprinse în anul 1961 o serie de acțiuni ca: refacerea covanului vegetal pe o suprafațã de 2.100 ha, curățãri de arborete dãunãtoare pe 6.000 ha, combaterea eroziunii solului pe 6.000 ha, curățãri de spini și buruieni de 70.000 ha. De asemenea, urmeazã sã se aplice îngrasãmîntele naturale și chimice pe o suprafațã de 40.000 ha. da pãșuni.

Pentru îndeplinirea acestor importante acțiuni este necesar ca de pe acum sã se facã pregãtirii în vederea executãrii lucrãrilor la timpul potrivit, lucrãri menite sã ducã la îmbunãtățirea pãșunilor din regiunea noastrã, la continua dezvoltare a creșterii animalelor și ridicare a productivitãții lor.

Ing. VICA FLORIAN
Secția agricolã a sãtãrilor populare
regional Suceava

Din experiența gospodãriilor agricole colective

Muncim organizați în brigãzi complexe

Practica ne-a dovedit cã buna organizarea a muncii în gospodãria colectivã, constituie un factor de primã importanțã în obținerea de recolte bogate și venituri mari. În dezvoltarea averii obștești — cu un cuvînt, în consolidarea economico-organizatoricã a gospodãrii colective. De aceea, aș vrea sã dau cîteva amănunte în această privințã. În momentul de fatã gospodãria noastrã numãrã 1.431 ha teren arabil, și are un numãr de 345 familii de colectivîștii cu 518 brațe de muncã. Toate brațele de muncã sînt organizate în douã brigãzi complexe și una brigadã piscicolarã. Fiecare brigadã complexã are cîte 200 brațe de muncã, organizate pe echipe specializate dupã cum urmeazã: 2 echipe la cultura cerealelor de cîmp, 2 echipe legumicole, una echipã viticolã, una zootehnicã. Echipele de cîmp au cîte 30 brațe, echipele legumicole cîte 28 brațe,

echipa viticolã 25 brațe, iar la ferma zootehnicã muncesc 20 brațe de muncã în afarã de purtãtorii de atelaje care sînt la dispoziția brigãzilor. Fiecare brigadã are în seamã cîte 715 ha. teren agricol repartizat pe echipe. Fiecare echipã de cîmp a avut cîte 75 ha porumb boabe, 22,5 ha porumb siloz, 11 ha floarea-soarelui, 3,5 ha fiefcã de zahãr, 5 ha fasole — în total 117 ha pãșionare revenind pe cap de om cîte 3,9 ha.

Firește, mecanizarea lucrãrilor rezolvã într-o mãsurã însemnatã executarea la timp și bine a acestui volum de lucrãri.

Echipele legumicole au avut în plan cîte 29 ha, echipele piscicolarã cîte 10 ha vie, nobilã toatã pe rod și cîte 8,5 ha livadã de pomi din care 4 ha pe rod.

În ceea ce privește sarcinile de plan, brigada a avut la principalele culturi urmãtorul plan.

DENUMIREA CULTURII	PLAN	REALIZAT
Grâu	1.600 kg.	1.867 kg.
Orz	1.800 "	2.588 "
Ovãz	1.400 "	1.233 "
Floarea soarelui	1.400 "	1.792 "
Porumb boabe	2.600 "	3.375 "
Fasole	900 "	1.732 "
Porumb de siloz	25.000 "	20.033 "
Mazãre boabe	800 "	739 "
Cartofi timpurii	10.000 "	16.000 "
Rosii de uscat	13.000 "	19.700 "

Trebuie sã menționem cã în gospodãria noastrã se pune un accent deosebit pe pregãtirea cadrelor Cîteva exemple: brigãdierii au o vechime de 2 ani fiind școlarizãți la școala de 5 luni, iar șefii de echipã sînt recrutați dintre colectivîștii cei mai buni și cu multã experiențã. O parte din ei au fost brigãdieri în brigãzile simple (specializate).

Munca brigãzilor și a șefilor de echipã s-a ușurat prin aceea cã înce-

pînd cu anul 1959 în toate sectoarele se lucreazã în sistemul de muncã în acord individual și pe grup mic. Acordul individual s-a aplicat la culturile de porumb, fasole, fl. soarelui și sfecelã, iar pe grup mic se aplicã în sectorul legumicol. Toate culturile au fost repartizate colectivîștilor la înșãmîntare și rãspund de ele pînã la recoltare.

Atît la cerealele cit și în restul culturilor planificarea s-a fãcut la începutul anului de cãtre consiliul de conducere cu ajutorul tov. ing. agronom. Tînînd seama cã solul este aproape uniform, noi n-am planificat producții diferite, ci toate producțiile au fost uniform planificate, însă terenul repartizat brigãzilor, echipelor și membrilor, a fost repartizat în două sole la cultura porumbului, fiecare colectivîștii avînd teren în douã pãrți. Pentru fiecare culturã s-a întocmit de-uz planul de lucrãri cu care ocazie s-au dezvoltat zilele-muncã necesare pentru fiecare lucrãre și culturã în parte. Dupã întocmirea devizelor de muncã, acestea au fost populare, în rîndul colectivîștilor, astfel cã, de la începutul anului, ei au cunoscut suprațãa ce o vor lucra, numărul de zile-muncã, precum și sarcina de producție, întocmindu-se fișa individualã tip pentru fiecare braț de muncã cu toate culturile ce-i aparțin în timpul anului. În acest fel nici n-am avut greutăți în planificarea și repartizarea sarcinilor de plan; și schimb am avut unele greutăți în timpul procesului de producție din partea unui numãr foarte mic de colectivîștii (7-8 cazuri), care nu s-au ținut de plan, pãrșindu-l. Ne-a fost greu, firește, pînã am convins pe alți colectivîștii sã reia planul celui plecat. De asemenea, în ceea ce privește controlul în timpul executãrii lucrãrilor, n-am reușit sã-l facem zilnic. Cu toate acestea, consider cã șefii de echipã aduc aportul cel mai de seamã în organizarea și controlul muncii.

ORGANIZAREA MUNCII ÎN FERMELE DE ANIMALE

În momentul de fatã gospodãria colectivã din Palazu Mare dispune de urmãtoarele animale: taurine 326 din care vaci și juninci 242; ovine 1.205 din care oi și mioare 892; porcine

174 din care scroafe 16; pãșãri 3.700 din care rațe 685.

La ferma de vaci sînt 15 îngrijitorii-mulgãtori, 2 șefi de fermã care îngrijesc și de vișeii, 2 paznici și îngrijitorii de noapte și 3 îngrijitorii de tineret taurin (0,6 luni — 3 ani).

Fiecare îngrijitor-mulgãtor are o normã de deservire de 10 vaci, îngrijitorii de tineret taurin au cîte 30 capete. La ferma de ovine sînt repartizați 10 ciobani, doi dintre ei fiind ciobani șefi, adicã cîte unul din fiecare brigadã complexã. Ferma de pãșãri, de asemenea, este repartizatã la o singurã brigadã și este deservitã de 4 îngrijitorii și 2 paznici de noapte. În afarã de cele 3.700 pãșãri, în decursul anului am avut 7.500 pui și boboci de rață și gîscã pe care i-am valorificat pe piațã și întreprinder

Competiții sportive în cinstea zilei de 30 Decembrie

În cinstea zilei de 30 Decembrie, în toate raioanele din țară s-au organizat numeroase competiții sportive...

De ce numai fotbal?

Tinerii din Lehliu au fost nepus de bucurioși când în urmă cu 4-5 luni s-a creat o asociație sportivă...

Pe scurt

În comuna Arsache, raionul Giurgiului, s-a desfășurat recent o competiție de tir la care au participat 48 de tineri...



Advertisement for 'GARTI' magazine, featuring 'REVISTE LITERARE AGROTEHNICE IDEOLOGICE' and 'COOPERATIVELE DE CONSUM'.

Advertisement for 'COOPERATIVA ELECTRO-BOBINAJUL' with details about electrical services and equipment.

Să înceteze actele de barbarie săvârșite de colonialiști în Congo!

Nu există om cinstit în lume care să nu fie indignat de fărâșelele pe care le săvârșesc colonialiștii în Congo...

potrivă intervenției colonialiste în Congo. În India, în Cuba, în Irak răsuna cu putere protestele împotriva acțiunilor ilegale ale marionetelor...

Din Uniunea Sovietică Inginerul colhozului

Colhozurile din Uniunea Sovietică au cumpărat în ultimii ani de la state sute de mii de tractoare, combine și alte mașini...

Inginerul Alexas Kulikauskas a venit în colhozul lituanian „Galbe” acum doi ani, după ce a absolvit Academia agricolă republicană...

R. P. MONGOLĂ Irigarea pășunilor

Irigarea pășunilor — calea cea mai sigură de largire a bazei furajere — este de o mare importanță actuală pentru Mongolia...

SCURTE ȘTIRI EXTERNE

● În orașul Guayaquil din Ecuador a avut loc la 12 decembrie o mare demonstrație anti-americană...

Libertate algerienilor!

Știrile sosite în ultimele trei zile arată că în Algeria se petrec evenimente din ce în ce mai grave...

bandarmii și poliștii împotriva populației algeriene, colonialiștii au încercat și alte acțiuni menite a „dovedi” că poporul algerian lubește...

Ce se întâmplă în Laos

Amestecul grosolan al cercurilor imperialiste și al unora din aliații lor din blocul militar S.E.A.T.O. în treburile interne ale Laosului a pus această țară în fața unor grave evenimente...

Pentru anul viitor — rezultate și mai bune

analiză de la laborator s-au dat cite 195 kg în medie la ha, asigurându-se o densitate medie de circa 450 boabe germinabile la m.p....