

AGRICULTURA NOUĂ

Anul VIII — Nr. 719
Vineri 17 martie 1961

4 pagini
Prețul 20 de bani

Organ al Ministerului Agriculturii și al Comitetului Central
al Uniunii Sindicatelor din întreprinderile și instituțiile agricole

ÎN ÎNTÎMPINAREA ANIVERSARII A 40 DE ANI DE LA ÎNFIINȚAREA PARTIDULUI

Să executăm lucrările agricole la un înalt nivel agrotehnic

Angajamentele muncitorilor de la S.M.T. Cuza-Vodă

Mecanizatorii din S.M.T. Cuza Vodă, raionul Călărași, au dezbătut într-o consfătuire de producție, Direcțiile C.C. al P.M.R. cu privire la criteriile principale ale întrecerii socialiste în cinstea aniversării a 40 de ani de la înființarea Partidului Comunist din România. Insuflieții de marele realizări ale întregului nostru popor muncitorii au analizat cu atenție și spirit gospodăresc posibilitățile existente în unitatea lor cu privire la sporirea exigentei față de calitatea lucrărilor executate pe ogoarele gospodăriilor colective, reducerea prețului de cost al acestor lucrări și realizarea de economii. În urma discuțiilor purtate în adunare de către tractoriști, șefi de brigadă și ingineri, consfătuirea a adoptat în unanimitate angajamentele în întrecerea socialistă pentru întregul colectiv al stațiunii.

Mecanizatorii din S.M.T. Cuza Vodă se angajează:

- Să depășească planul anual de lucrări cu 3.300 ha. a. n.
- Pentru îmbunătățirea calității lucrărilor vor lua următoarele măsuri la grâu:
 - pe cele 7.800 ha. semănat cu grâu se va executa grăpatul la timp;

- întreținerea cu sapa rotativă a 1000 ha. cultivate cu grâu;
- recoltarea grâului de pe întreaga suprafață în termen de 10 zile.
- La porumb (boabe, siloz) și la floarea-soarelui:
 - grăparea celor 7.700 ha. pe care s-au făcut arături adânci la 28—30 cm. cu agregat de grăpe reglabile;
 - însămânțarea celor 7.700 ha. în termen de 10 zile, asigurându-se o densitate minimă de 35.000 plante porumb boabe și 65.000—75.000 plante porumb siloz la hectar;
 - întreținerea celor 5.300 ha. semănată cu porumb prin folosirea grăpelor și a saperilor rotative atât înainte cât și după semănat;
 - executarea prasilei I-a și a II-a mecanic, pe 4000 ha. cultivate cu porumb boabe și floarea-soarelui.
- Pentru creșterea cu 6 la sută a productivității muncii și a mării sarcinii pe tractor convențional la 561 ha. a. n. se vor lua următoarele măsuri:
 - permanentizarea în G.A.C.-uri a celor 12 brigăzi de tractoare înzestrate cu 85 tractoare U.T.O.S.;
 - întreținerea și repararea la timp și pe parcurs a tractoarelor și mașinilor agricole obținându-se indici superiori de folosire;

- mecanizarea lucrărilor de tocat și insulzat furaje în gospodăriile colective;
- organizarea schimbului II la 30 de tractoare universale în camioanele agricole.
- Pentru reducerea cu 470 lei a prețului de cost per hantru se vor lua următoarele măsuri:
 - reducerea consumului specific de piese de schimb și materiale;
 - ridicarea continuă a calificării tractoriștilor;
 - recondiționarea ansamblelor și subsansamblelor în valoare de 219.000 lei;
 - rodajul motoarelor la rece după reparări, folosind motorină cu grafit coloidal;
 - amenajarea unei stații automate de încărcare și descărcare la depozitul de carburanți;
 - alimentarea cu pompele a tuturor tractoarelor pentru înlăturarea risipei de carburanți;
 - deplasarea atelierului mobil pe un lăinar dinaintea stațiilor pentru efectuarea reparațiilor de primă urgență la locul de producție.

Aplicând toate aceste măsuri în practică și urmând îndeplinirea lor, stațiunea noastră va realiza economii anuale în valoare de 450.000 lei.

PRIMELE SUCCESE

Zilele frumoase de primăvară timpurie din acest an au permis mecanizatorilor de la S.M.T. Călărași, regiunea București, să înceapă lucrările agricole din plin chiar din primele zile ale lunii martie. Lipsa de tractoare din anul trecut a făcut ca să rămână unele suprafețe de teren neogorite din toamnă. De aceea mecanizatorii zoresc acum pe lângă alte lucrări (cultivație, grăpat, discuit) și executarea arăturilor de însămânțare. Acum nu se poate spune că nu au cu ce face față cerințelor tot mai mari ale gospodăriilor colective și întovăririlor din raia de activitate. În

iarnă au sosit aici loturi noi de tractoare, numărul lor ajungând în prezent la 195. Mecanizatorii acordă atenție deosebită în ce privește calitatea. Se creează la adâncimea medie de circa 20 cm. terenul fiind grăpat concomitent cu arătura.

Pe terenurile arate din toamnă și care acum au fost cultivate ori discuite, mecanizatorii au început semănatul culturilor din epoca I. Folosind la maximum timpul bun de lucru tractoriștii din brigăzile care lucrează în gospodăriile colective din Dobreni, Stoenesti, Cringuri, Singureni, Călugăreni,

Uzunu și altele, însămânțează în aceste zile ultimele hectare planificate a fi cultivate cu aceste culturi.

În fruntea întrecerii s-au situat mecanizatorii din brigada XIII condusă de Ilie Dinu, care a realizat 1.050 de hantri din cei 1.491 planificați. Tractoriștii fruntași sunt mecanizatorii Hălău Constantin, Ștefan Ilie, Pascu Aurel și Voicu Tudor care au realizat între 120—150 de hantri față de circa 180 hantri planificați. Pe întreaga stațiune au fost realizați circa 12.000 de hantri față de 30.525 hantri planificați.

L. ION

Folosec din plin timpul prielnic

E mai mult de o săptămână de când harnicii colectivității din comuna Castranova, regiunea Oltenia, au trecut la executarea lucrărilor agricole de primăvară. Până acum ei au însămânțat aproape toate culturile din epoca I-a. De asemenea au însămânțat în răsadnițe peste 200 metri pătrați.

Împărșiți pe echipe, colectivității din Castranova au fost primii care au ieșit în câmp pentru pregătirea terenurilor ce urmează a fi însămânțate cu culturi din epoca II-a. Pe teren-

nurile destinate însămânțării florilor soarelui și porumbului s-au făcut toate lucrările pregătitoare pentru menținerea apei în sol.

Colectivității au constat că unele parcele însămânțate cu grâu de toamnă sînt mai slab dezvoltate. În urma acestui fapt ei au hotărât să administreze pe aceste parcele îngrășăminte chimice suplimentare. Zilele trecute ei au împrăștiat pe ogoare peste 300 tone îngrășăminte chimice.

JENI BĂCILĂ
corespondent

În sprijinul mecanizatorilor

Dispozitiv pentru semănat fasole și dovleac intercalat în porumb

În anul trecut numeroase gospodării colective din țară au semănat fasole și dovleac intercalat în porumb obținind rezultate bune în producție.

În acest an planul de producție al G.A.C.-urilor prevede însămânțarea unor suprafețe și mai mari cu fasole și dovleac, intercalat în porumb. Animații de dorință introducerea tehnicii noi în exploatarea utilajului agricol și pentru a preîntâmpina unele neajunsuri semnalate anul trecut la însămânțarea mecanizată a acestor culturi, un colectiv de inovatori de la S.M.T. Topraisar, regiunea Dobrogea, format din inginerul Mircea Petre și mecanicii Dinu Gh. și Morolau Gh., au construit un dispozitiv special. Dispozitivul se montează la semănătorile „Victoria” în cutiile de distribuție a îngrășămintelor, fără a le modifica construcția. El este compus dintr-un disc de aluminiu cu alveole, un inel pentru astuparea orificiului de scurgere a îngrășămintelor și o patină care se așează aparatului de introdus îngrășămintele în sol. Discurile pentru semănatul fasolei au 3 alveole, cele pentru dovleac — câte o alveolă.

Discurile și inelele sînt turnate din aluminiu provenit de la pistoanele uzate de tractor, iar patinele se confecționează din tablă neagră de 2 mm grosime. Discurile au diametrul de 140 mm, cu alveolele de 12 mm. Grosimea discului pentru fasole este de 8 mm, în centrul discului se introduce un bolt de 60 mm lungime și 20 mm în diametru. Boltul are la ca-

păt un orificiu de 5 mm în care se introduce un știft ce face solidă discul cu pînoul de antrenare al organelor din cutia de distribuție a îngrășămintelor. Alveolele de pe disc se pot mări sau micșora în funcție de mărimea boabelor de fasole și dovleac.

Inelul are diametrul exterior de 174 mm, cel interior de 140 mm, iar coroana de 17 x 17 mm.

Patina care ajută la introducerea seminței în sol este de tip ancoră avînd lungimea de 180 mm, lățimea de 46,5 mm și grosimea de 32 mm. Ea este montată în interiorul patinei de îngrășămintă. Pe lungimea patina are 5 orificii cu ajutorul cărora se reglează adîncimea de semănat.

Pentru fiecare semănătorie au mai fost confecționate și cîte 2 țije pentru declanșarea la însămînțarea dovleacului. Aceasta deoarece dovleacul se semăna la distanța de 4 m între rânduri, în care scop semințele se introduce numai în cutiile extreme (1 și 4).

Dispozitivul astfel construit permite semănatul fasolei și dovleacului odată cu porumbul la adîncimea corespunzătoare fiecărei plante. Confecționarea dispozitivelor și montarea lor pe semănătorile „Victoria” se pot face în cîteva ore. S.M.T.-urile din regiunea Dobrogea confecționează asemenea dispozitive pentru toate mașinile de semănat „Victoria” pe care le au în dotare. Este bine ca exemplul lor să fie urmat de toate unitățile agricole de stat din țară.

I. LEȘEANU

Angajamentele lucrătorilor de la G.A.S. Carei

Zilele trecute, peste 200 de muncitori, brigadieri, tehnicieni și ingineri de la G.A.S. Carei, regiunea Maramureș, s-au adunat pentru a discuta Direcțiile C.C. al P.M.R. cu privire la criteriile principale ale întrecerii socialiste în cinstea aniversării a 40 de ani de la înființarea Partidului Comunist din România. Într-o atmosferă entuziastă colectivul acestei gospodării și-a luat următoarele angajamente:

- Se vor livra statului peste plan 360 tone grâu, 1.100 tone porumb boabe, 200 tone cartofi, 890 hl. lapte de vacă, 760 kg. lînă fină și 16 tone carne de porc.
- Ca urmare a depășirii producției planificate și a reducerii prețului de cost se va obține un beneficiu de 5.350.000 lei față de 4.500.000 lei planificat.
- În sectorul creșterii animalelor gospodăria va mări efectivul de vaci de la 411 capete în 1960 la 560 capete la sfîrșitul anului 1961, iar la scroafă de la 362 capete, la 600 capete și va obține o producție medie de 3.250 litri lapte pe cap de vacă furajată față de 3.032 litri planificați, 7,4 kg. lînă pe ovină față de 7 kg. planificate, 110 miel de la o sută o mame și în medie cîte 16,5 purceli de la fiecare scroafă.

PENTRU REALIZAREA ACESTOR ANGAJAMENTE AU FOST ADOPTATE O SERIE DE MĂSURI CONCRETE.

La cultura grîului se va îngrășa suplimentar o suprafață de o mie hectare cu cîte o sută kg. azotat de amoniu la fiecare hectar, se va executa la timp grăpatul sau tăvălugitul, după caz, pe toată suprafața.

La porumb — se va îngrășa acum în primăvară, o suprafață de 1.100 ha. ogoare cu cîte 200 kg. superfosfat la hectar și 400 ha. cu 175 kg. azotat de amoniu la hectar, se va asigura o densitate la recoltare de 33—35.000 plante la hectar la porumbul boabe și 60.000 plante la hectar la porumbul siloz, se va executa grăpatul culturii la 5 zile de la semănat, se va lucra de două ori cu sapa rotativă, se va prăși de trei ori mecanic și de două ori manual pe rînd.

În sectorul zootehnic s-au stabilit măsuri privind asigurarea de furaje multe și de bună calitate, recoltarea porumbului siloz în maximum 10 zile pentru fiecare soi, astfel ca însiloizarea să se facă în faza optimă de coacere, în perioada de pășunat se va practica pășunatul de noapte al oilor etc.

Muncitorii, tehnicienii și inginerii gospodăriei și-au exprimat hotărîrea de a munci neobosit pentru a îndeplini cu cinste angajamentele luate în întrecere. Adunarea lucrătorilor de la gospodăria de stat Carei a adoptat o chemare la întrecere adresată gospodăriilor de stat Chereușa și Odoreu, care au condiții asemănătoare, din aceeași regiune.

Angajamentele colectivității din Valea Roșie

Zilele trecute colectivității din Valea Roșie, raionul Oltenia, au dezbătut într-o adunare generală Direcțiile C.C. al P.M.R. cu privire la criteriile principale ale întrecerii socialiste în cinstea aniversării a 40 de ani de la înființarea Partidului Comunist din România.

În cadrul acestei adunări au luat cuvîntul numeroși colectivități, șefi de echipe, brigadieri.

— An de am gospodăria noastră colectivă „11 Iunie” a obținut producții vegetale și animale sporite, datorită aplicării agrotehnicii înaintate — a spus, printre altele, tov. Constantin Ghețu, președintele gospodăriei. Aceasta a dus la sporirea veniturilor colectivității, la creșterea nivelului de trai al celor ce muncesc pe ogoare, valoarea zilei-muncă ajungînd în anul trecut la 39 lei. Experiența din anii trecuți ne-a dovedit că putem realiza producții și mai mari, lucrînd pămîntul cu tractoarele și mașinile S.M.T., aplicînd îngrășăminte chimice și naturale, respectînd cu strictețe regulile agrotehnice. Succese de seamă am obținut și în ceea ce privește dezvoltarea sectorului zootehnic, sporirea producției de carne, lapte și lînă. Dezvoltînd averea obștească, fondul indivizibil al gospodăriei a ajuns în 1960 la 1.570.000 lei. În cinstea celei de a 40-a aniversări de la înființarea Partidului Co-

munist din România vom munci cu și mai multă însuflețire pentru mărirea producției agricole, pentru sporirea veniturilor colectivității.

În urma discuțiilor purtate în adunarea generală și pe baza propunerilor făcute s-au adoptat în unanimitate angajamentele în întrecerea socialistă ale gospodăriei colective „11 Iunie” din Valea Roșie:

- În afară de cele 4.200 tone îngrășăminte naturale împrăștiate plînă acum pe ogoarele gospodăriei se vor mai transporta încă 600 TONE, iar pe lângă 100 tone mranii date culturilor de grâu slab dezvoltate SE VOR MAI TRANSPORTA ÎNCĂ 100 TONE, plus îngrășăminte chimice.
- Toate culturile vor fi însămînțate la timpul optim, iar SEMĂNĂTUL PORUMBULUI SE VA TERMINA ÎN 10 ZILE DE LA DATA ÎNCEPERII ACESTEI LUCRĂRI.
- Va fi sporit efectivul de vaci, tineret bovin, porcine, ovine și păsări proprietate obștească. SE VOR CUMPARĂ DIN FONDURILE PROPRII ALE GOSPODĂRII COLECTIVE PESTE PLAN 15 VACII și din creditele acordate 100 vițele și vor fi îngrășați 250 de porci în loc de 100 cît a fost planificat.
- Prin folosirea materialelor din resurse locale se vor construi două grajduri pentru vaci, un grajd pentru tineretul taurin, o îngrășătorie

pentru 500 porci, o puierniță, o magazie și un pătut.

— Aplicînd întregul complex de măsuri agro-zootehnice se va realiza la hectar un spor de peste 150 kg. grâu, 400 kg. porumb boabe, 200 kg. floarea-soarelui și 3.600 kg. stecă de zahăr, față de producția planificată. De la fiecare vacă iurajată vor realiza o producție mai mare cu 200 litri lapte față de anul 1960 și cu 450 gr. lînă mai mult de la fiecare oale.

— Va fi sporit fondul de bază al gospodăriei colective la 2.826.000 lei.

Luîndu-și aceste angajamente, colectivității din Valea Roșie au chemat la întrecere socialistă pe membrii G.A.C. „Olga Banciu” din comuna Radovanu, raionul Oltenia, gospodărie care are condiții asemănătoare de climă și sol.

ALIMENTAREA

CU

SEMINȚE

La gospodăria agricolă colectivă „Ștefan Gheorghiu” din comuna Putineiu — raionul Giurgiu, tractoriștii de la S.M.T.-Drăgănești sînt pe terminate cu însămînțatul culturilor din epoca I-a. În fotografie: alimentarea cu semințe a semănătorii la capătul tarlalei.

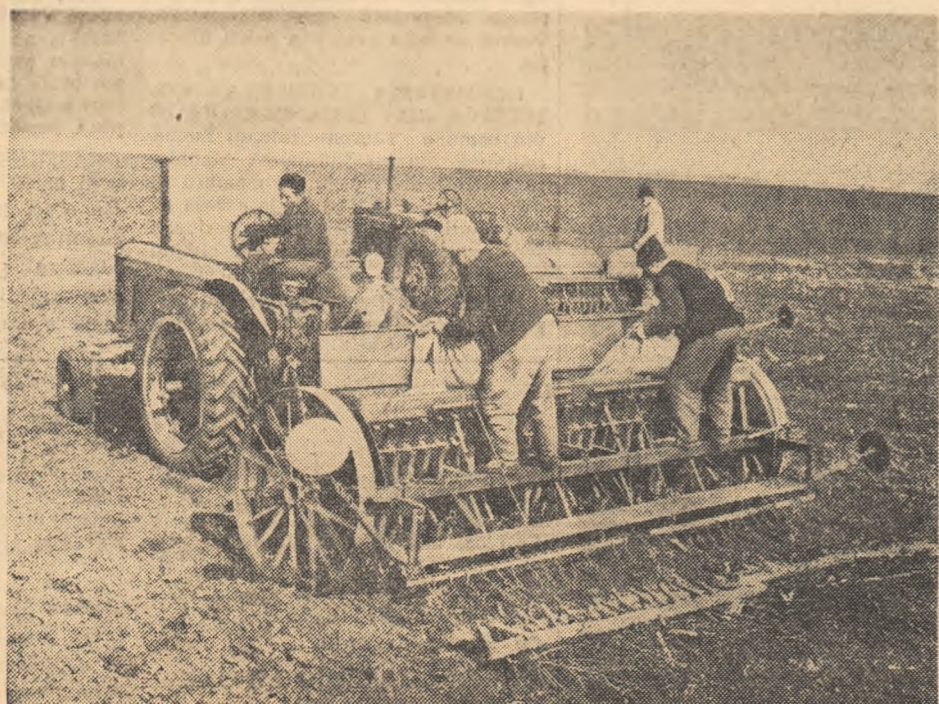

CHIRA NISTOR
corespondent

Crește averea obștească a gospodăriilor colective din raionul Lăpuș

Gospodăriile agricole colective din raionul Lăpuș au obținut în anul 1960 venituri bănești cu peste 1 milion lei mai mari decît în 1959. În tre G.A.C. fruntași sînt cele din Corneni, care a obținut venituri frumoase din valorificarea fructelor. Vima Mică și Văleni din valorificarea animalelor și produselor animale etc.

Pentru anul în curs, gospodăriile agricole colective din raion și-au propus ca prin sporirea șeptelului să

mărească valoarea mijloacelor de bază cu peste 2,5 milioane lei. Se va pune bază pe creșterea vitelelor de prășii. Peste 75 la sută din investițiile planificate se vor efectua în sectorul zootehnic. O atenție deosebită se va da și dezvoltării sectorului pomicol. Peste 25 de mii de pomi vor fi plantați în această primăvară.

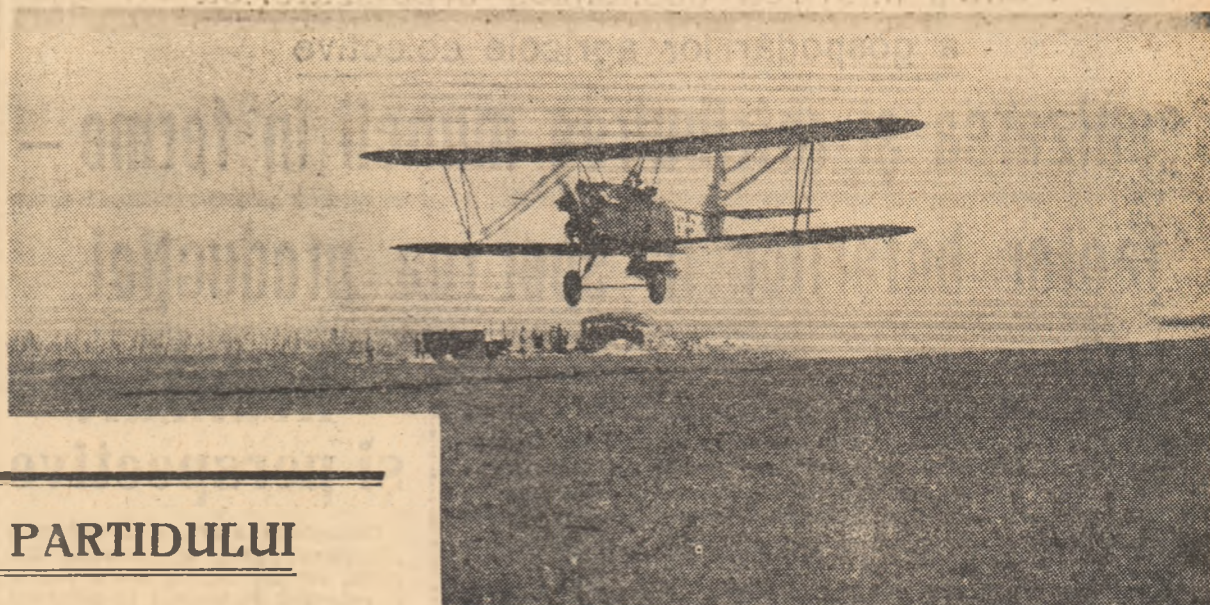

La gospodăria agricolă de staț. Roseji, raionul Călărași, se împrăștie îngrășăminte chimice cu ajutorul aviației.

Pe ogoare și în vîi

Antrenați în întrecere socialistă, muncitorii gospodăriei de stat Pucheni Mari, raionul Ploiești, au început lucrările de primăvară încă din ultimele zile ale lunii februarie, reușind ca numai în cîteva zile să însămînțeze la vreme: 110 ha cu mază, 30 ha cu borșeaș, 40 ha cu ovăz și 29 ha cu alte culturi. Ei au însămînțat de asemenea și 150 ha cu floarea-soarelui.

Paralel cu însămînțările mecanizatorii au efectuat lucrări pentru pregătirea terenului în vederea însămînțării porumbului, precum și de întreținere a culturilor de toamnă. Așa, de pildă, ei au făcut cultivație pe aproape 400 de ha ogoare de toamnă și au grăpat peste 500 ha însămînțate cu grâu. Fruntași în muncile de primăvară sînt plînă acum tractoriștii comunisti Marin Damian, Petre Moșneanu, candidatul de partid Gh. Potroacă și Gh. Pleșa care fac lucrări de calitate și își depășesc cu 2—3 ha normele zilnice.

bine de 200 ha de ogoare de toamnă și au grăpat alte 300 ha.

O dată cu aceste lucrări în această gospodărie au fost fertilizate, cu cîte 300 kg de superfosfat la ha, cele 60 ha ce vor fi însămînțate cu stecă de zahăr și cu cîte 200 kg cele 50 ce au fost însămînțate, de cîteva zile, cu floarea-soarelui.

Cu spirit avînt se muncesc și la vilele gospodăriei de stat Săhăteni. Sute de oameni dezgroapă și fac tăieri la vie, plantează bulmăci pentru spăier ori întind sîrmele. Pînă acum au fost dezgroapate în această gospodărie peste 500 de ha de vie din cele 600 ha existente. Tăierile au fost executate pe mai bine de 300 de ha. Bulmăci pentru extinderea sistemului de susținere în spăier au fost plantați pe 10 din cele 20 ha planificate a se instala în acest an. Fruntași în muncile din vîi sînt cei din brigada condusă de Ștefan Lupan și Iulian Rotaru care au terminat dezgroapatul și tăierile.

Insulelelor de dorință de a întîmpina cu succese cît mai mari în muncă cea de-a 40-a aniversare a partidului nostru, muncitorii și mecanizatorii din gospodăriile de stat Pucheni Mari și Săhăteni cît și membrii gospodăriei colective din Românești acordă o mare atenție calității lucrărilor știind că de aceasta depinde în mare măsură obținerea de producții sporite la ha.

C. VASEA

Legume multe și proaspete în tot timpul anului

Culturile de legume forțate din răsadnițe s-au dezvoltat bine la gospodăria agricolă colectivă din comuna Otopeni, regiunea București. În fotografie, tov. Vasile și Rada Aioanei recoltînd salata.



Mai multă atenție muncitorilor la răsadnițe

Directivile celui de-al III-lea Congres al P.M.R. prevăd ca în anul 1965 suprafața cultivată cu legume să ajungă pînă la cîteva milioane de hectare, prevăzîndu-se o producție de circa 3.300.000 tone. Producția va crește prin extinderea suprafețelor de circa 3.300.000 tone. Producția va crește prin extinderea suprafețelor de circa 3.300.000 tone. Producția va crește prin extinderea suprafețelor de circa 3.300.000 tone.

Rebuie arătat însă că nu în toate unitățile agricole de stat și cooperative din raionul Buzău se vădește aceeași preocupare pentru executarea corespunzătoare a lucrărilor în grădinițe de legume. Sînt gospodării colective cum este cea din Pogoneni, bunăoară, unde cu toate că au fost amenajate răsadnițele pînă acum cîteva zile nu începuse încă semănatul. O situație neîntîlnită în ceea ce privește lucrările în răsadnițe se întîlneste mai ales în unele întovăririi din raza orașului Buzău. În comuna Simleacsa, cele 3 întovăririi existente însămînțaseră în răsadnițe pînă la data de 10 martie numai 5.000 m.p. din cei 12.500 planificați. La fel și în comuna Mărcăcineni.

Această rămînire în urmă se detoartă în mare măsură faptului că organele agricole nu îndrumă în suficientă măsură unitățile agricole cooperative în executarea corespunzătoare a lucrărilor în legumicultură. Cum poate fi explicat altfel faptul că în întreg raionul Buzău (inclusiv orașul Buzău) au fost însămînțate în răsadnițe pînă la data de 10 martie, 15.441 m.p. din 31.649 m.p. planificați? Nevoia de sprijin tehnic se face simțită mai ales în unitățile agricole cooperative din raza orașului Buzău, care dispun de însemnate suprafețe de grădinițe. Cu toate că în raza orașului Buzău se vor cultiva în acest an — așa cum am arătat la început — 1042 ha cu legume, la secția agricolă a orașului nu există încă un inginer care să se ocupe de sectorul legumicol.

Timpul fiind foarte înaintat se impun măsuri grabnice pentru terminarea în cel mai scurt timp a însămînțării legumelor în răsadnițe — lucrare de care depinde în foarte mare măsură soarta recoltei de legume din anul acesta.

Avansate cu lucrările în legumicultură sînt și gospodăriile colective

Ing. D. CIGUSIEVICI

Pentru întărirea economico-organizatorică a gospodăriilor agricole colective

Organizarea și retribuirea muncii în ferme — factor hotărâtor în sporirea producției

Prin recenta Hotărâre a C.C. al P.M.R. și a Consiliului de Miniștri al R.P.R. cu privire la creșterea numărului de animale în gospodăriile colective se acordă un nou și puternic ajutor acestor unități. Ca urmare a aplicării măsurilor prevăzute de hotărâre, numărul animalelor proprietate obștească va crește simțitor. Totodată vor trebui să crească simțitor și producțiile medii pe cap de animal.

Plan diferențiat, sarcini precise

La gospodăria colectivă din Ghimbav, regiunea Brașov, formele de retribuire stimulează în mod deosebit pe cei care au realizat în anul trecut rezultate bune. În general, aceștia au realizat în anul trecut rezultate bune. În general, aceștia au realizat în anul trecut rezultate bune.

Colectivitățile care lucrează în sectorul zootehnic li s-au dat în primire pe bază de proces-verbal efective de animale și anume: câte 12 vaci de fiecare mulgătoare și 20-22 de scroafe pentru un îngrijitor. Prin proces-verbal s-au stabilit și sarcinile de producție. Iată câteva exemple.

Mulgătorul Nicolae Gugulianu are sarcină să obțină 34.800 de litri de lapte și 10 viței. Gheorghe Imre are planificată o producție de 37.500 de litri de lapte și 11 viței. Deosebit de producție de la lot la lot se explică prin valoarea zootehnică deosebită a vacilor. De adăugat că în procesul verbal se prevede nu numai cantitatea de lapte ce trebuie obținută de la lotul, ci și cli anume de la fiecare vacă în parte.

În ce-i privește pe îngrijitorii de scroafe există două exemple. Simion Ștefan trebuie să predea îngrășătorii de la 22 de scroafe, în două fătări, 297 de purcei, iar Huncal Gheorghe de la aceeași număr de scroafe, 301 purcei. Diferența provine de acolo că primul are mai multe scroafe primipare. Planul prevede 13 purcei pentru primipare și 14 pentru scroafele cu mai multe fătări.

Retribuirea se face, firește, ținându-se seama de rezultatele obținute. Mulgătorii primesc câte 1,80 de zile-muncă pentru predarea fiecărui hec-

ingrijit și mulge un număr mai mare de vaci, eliberând brațe de muncă pentru alte sectoare de producție. Soluția în ca este perioada o parte dintre colectiviștii mulgători să lucreze în alte sectoare nu rezolvă problema, deoarece nu există garanția că mulgătorii rămași vor îngriji cu toată atenția comunității de animalele celor temporar plecați. Ei se îngrijesc în primul rând de lotul de vaci ce le-a fost dat în grijă la începutul anului și apoi, printre picături, de restul.

Planul de producție pe acest an al colectivelor din Turnișor prevede sporirea efectivului de vaci la 130. Stabilind corect normele de deservire la fermă — 1 îngrijitor la cel puțin 12 vaci — ar rămâne disponibili pentru munca în sectorul vegetal, unde, repet, se resimte o acută lipsă de brațe de muncă, măcar 5 colectiviști. Cu chibzuință gospodărească se mai poate economisi forță de muncă și din alte sectoare: ateliere, personal administrativ etc.

M. IORDACHE

Realizări și perspective

Gospodăria agricolă colectivă „Partizanii păcii” din comuna Săpînța, raionul Sighet, are o bogată și valoroasă experiență în domeniul creșterii animalelor. Comentind cu însuflețire prevederile Hotărârii C.C. al P.M.R. și a Consiliului de Miniștri privitoare la dezvoltarea creșterii animalelor în gospodăriile colective, brigadierul zootehnic, tov. Stan Grișore, spune:

„În urma acestei hotărâri gospodăria noastră, cu sprijinul statului, își va mări și mai mult sectorul creșterii animalelor sporind în același timp producția și productivitatea acestora.

În prezent, sectorul zootehnic al gospodăriei numără 389 de oi, 131 vaci, din care 41 vaci de lapte și 55 de juninci. Printr-o furajare rațională a vacilor, prin respectarea igienei de grajd și a altor reguli zootehnice, în primele două luni ale acestui an s-a muls cu 3.210 litri lapte mai mult ca în aceeași perioadă a anului trecut. Cele mai frumoase realizări le obține mulgătorul Pop Gheorghe Oacă, un deosebit crescător de animale. Întrucât lucrătorii din zootehnie sunt retribuiți în funcție de producțiile realizate, Pop Gheorghe a totalizat în luna ianuarie 65 de zile-muncă, iar în luna februarie 50 de zile-muncă. Considerând valoarea unei zile-muncă numai la 30 de lei, reiese că tovarășul Pop primește lunar pentru munca sa produse și bani în valoare de aproximativ 1.800 de lei.

După apariția recentei hotărâri a partidului și guvernului, colectiva din Săpînța a luat o serie de măsuri concrete îndreptate în direcția sporirii numărului de animale proprietate obștească. Astfel, se vor cumpăra în curând 122 viței, 17 vaci cu lapte și 100 de oi. Pentru asigurarea unei puternice baze furajare, în anul acesta se va îngrășa prin tîrîre o suprafață de 100 ha. pășuni, iar prin însușirea de îngrășăminte naturale și chimice încă 20 ha fînețe. În cadrul acțiunii pentru înalțarea unor cantități sporite de nutrețuri, nu peste mult timp aici se va începe săparea gropilor pentru două silozuri. Procesul de producție la grajduri va fi în parte mecanizat prin introducerea unei linii de decolri în lungime de 100 metri, vor fi instalate 100 de adaptori automate și o moară cu ciocănel pentru tocarea furajelor. Aceste măsuri, precum și faptul că în sectorul zootehnic au fost repartizați 20 muncăcolectiviști dintre cei mai harnici și pricepuți, vor da posibilitatea gospodăriei să obțină în 1961 o producție medie de lapte pe cap de vacă furajată de 2.800 litri lapte, cu 200 litri mai mult decât era prevăzută în planul de producție.

VASILE OANȚA
corespondent

LA ORA DE PRACTICĂ

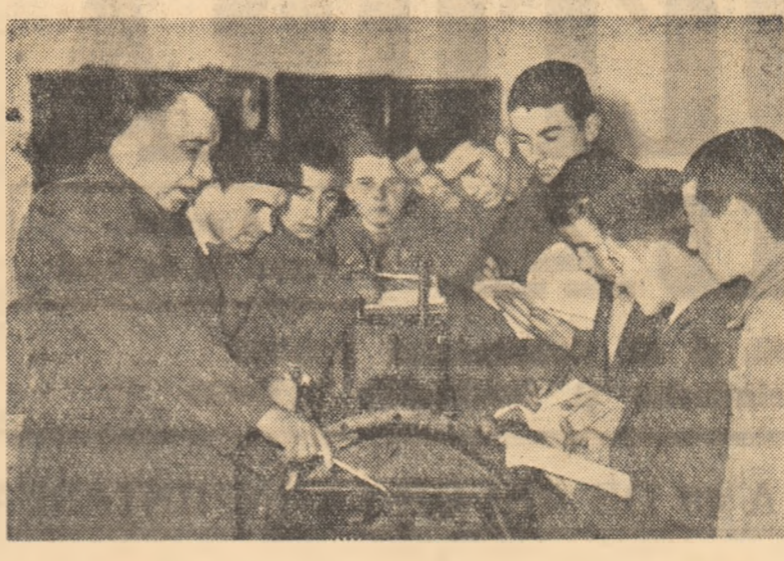

La o oră de practică în laboratorul mecanic al școlii profesionale de mecanici agricoli din lanca, regiunea Galați, directorul școlii, Butunolu Mircea explică elevilor din anul II funcționarea cutiei de viteze a tractorului.

CE SĂ CITIM

Boris Polevoi: „Departate în spatele frontului”

Recentul roman al lui Boris Polevoi sondind în adâncime viața unei familii muncitorești dintr-un oraș aflat în zona de luptă, dar pe care a trecut tăvălugul războiului (ne aflăm la sfîrșitul anului 1941 și începutul lui 1942 în orașul Verhnevoljsk), zugrăvește o galerie de tipuri luminoase, angajate pînă la sacrificiul suprem în fîurirea victoriei. Din acest punct de vedere carioada a anului trecut. Cele mai frumoase realizări le obține mulgătorul Pop Gheorghe Oacă, un deosebit crescător de animale. Întrucât lucrătorii din zootehnie sunt retribuiți în funcție de producțiile realizate, Pop Gheorghe a totalizat în luna ianuarie 65 de zile-muncă, iar în luna februarie 50 de zile-muncă. Considerând valoarea unei zile-muncă numai la 30 de lei, reiese că tovarășul Pop primește lunar pentru munca sa produse și bani în valoare de aproximativ 1.800 de lei.

„Orașul Verhnevoljsk, cu frumosul său combinat textil „Bolshevik” a fost eliberat de sub vremenica stăpînire a cuceritorilor germani. Uzi-na și în parte arși, halele răvășite, fiecare familie a pierdut pe cine cinea drag (unii și-au pierdut întreaga familie), pe deasupra casele ruinăte, avariate de tot soiul fac și mai greu de suportat frigul iernii, bolile și lipsa de alimente.

Toate aceste dificultăți nu deprimă însă pe nimeni. Dimpotrivă. Familia Kalininilor, de la bătrîna testătoare Varvara Alexeșna și pînă la fiicele și nepoatele ei, Jenia și Galka, se comportă eroic în fața tuturor și acțiunile în consecință.

Refacerea și repararea combinatului textil în ferse de o înmădătură cu pretul unor așezări jertfice sau sub patronajul lor spiritual local prezintă o sarcină deosebită și nu poate fi realizată fără sacrificii. În această situație dramatică, prin dinamismul și vitalitatea morții și personalităților sale eroice, „Departate în spatele frontului” este o carte valoroasă, deosebit de actuală și de instructivă pentru masele largi de cititori.

H. ZALIS

In curînd, la faza raională a concursului

De curînd în comuna Borla, raionul Zălau, a avut loc faza inter-comunală a celui de-al VI-lea concurs al echipelor artistice de amatori. La întrecere s-au prezentat formațiile artistice ale cîmănelor culturale din satele Samsud, Mocrira, Bocsa, Borla și Badou. Ele s-au dovedit bine pregătite, obținînd în fața spectatoriilor un succes deplin. Jurii a acordat locul întâi formației de dansuri, soliști vocali și soliști instrumentali a cîmănelui cultural din satul Bocsa. De ase-menea, locul întâi a mai fost obținut de brigada de agitație a cîmănelui cultural din Samsud, de formația de cor a cîmănelui cultural din Badou, taraful popular din Borla și echipa de dansuri maghiare din satul Mocrira. Toate aceste echipe care s-au clasat la faza inter-comunală pe locul întâi se vor întrece în curînd, în mîstrie la faza raională.

V. MARINESCU
corespondent

Roadele învățămîntului

Încrătorii din S.M.T.-uri și G.A.S.-uri, colectiviștii și întovărășii care au luat parte la cursurile învățămîntului agrotehnic de masă din acest an au acumulat cunoștințe noi despre lucrarea pămîntului și creșterea animalelor.

Un număr mare de colectiviști au participat în această lîrnă la cursurile învățămîntului agricol de masă și la gospodăria agricolă colectivă din Iernuț, raionul Luduș. Despre cele învățate la cursuri, cit și despre roadele învățămîntului, iată ce spune tov. Alexandru Socaci, șeful brigăzii I-a de cîmp:

„Toți colectiviștii noștri sînt interesați să învețe cit mai multe despre lucrarea pămîntului și creșterea animalelor. Drept vorbind, în această lîrnă am avut ce să învățăm. De altfel toate lecțiile ce s-au ținut au fost adaptate la specificul de muncă al gospodăriei. Cercul agricol, bunăoară, au fost predate mai multe lecții privind cultura cerealelor, deoarece cerealele formează principala ramură de producție a gospodăriei noastre colective.

Despre cultura grîului, de pildă, tov. Ion Dragomir, inginerul agronom al gospodăriei, ne-a predat lecții din care am învățat multe lucruri bune ca: îngrășarea grîului pe timp de lîrnă cu chimicale, grăparea grîului în primăvară pentru a menține umiditatea în sol și altele. De asemenea, în cadrul lecțiilor s-a vorbit despre dăunătorii culturilor și combaterea lor, precum și despre foloasele aplicării îngrășămintelor naturale. Cunoșcînd toate acestea, noi am executat grăpăturile culturilor de plăoșe și am transportat pînă acum suprafața ce urmează a-o îngrășămînțăm cu porumb. Cit privește cultura porumbului, pînă la semănat, așa după cum am învățat la cursuri, noi vom executa o seamă de lucrări pentru a afina terenul și pentru a-l ține

curat de burdani. Astfel, arburile de toamnă pentru cultura porumbului le vom grăpa de-a curmezișul brazdelor și le vom discui de cite ori pămîntul o va cere. Însămînțatul porumbului îl vom face în cursul lunii aprilie, ținînd seama de indicațiile tehnicienilor și inginerilor agricoli.

— Ce anume lucruri interesante ați mai învățat la cursuri? I-am întrebat apoi pe brigadier.

— În primul rînd vreau să vorbesc despre irigații. În acest an gospodăria noastră va cultiva cu legume și zarzavaturi o suprafață de 18 ha. Toată suprafața va fi irigată prin aspersiune. Despre felul cum trebuie să executăm această lucrare ni s-au predat lecții de la care am învățat lucruri noi, interesante. În anii următoare însă, gospodăria noastră are în plan să aplice irigațiile pe suprafețe sporite și la cultura mare. Pentru anul 1962, bunăoară, avem în plan să irigăm o suprafață de circa 300 ha de porumb. Cum lucrările pentru irigarea unei suprafețe atît de mari trebuie încheiate de cu toamnă (canalele trebuie făcute din timp pentru ca pămîntul să se așeze și să se bătăto-rească) lectorul nostru, tov. Ion Dragomir, ne-a predat lecții și despre sistemul de irigare.

După această scurtă convorbire, tov. Socaci mă invită să văd pe colectiviștii ațăr în cîmp cum aplică cele învățate la cursurile de lîrnă ale învățămîntului agrotehnic.

— Potiți, acolo pe malul Muresului unde lucrează tractoroarea S.M.T.-ului Luduș, este tarlaua pe care vom însămînța porumbul, dincolo, mai în sus, se grăpează grîul, iar mai încolo către sat, colectiviștii noștri lucrează în grădina de legume.

Învățămîntul agrotehnic de masă dă roade și în gospodăria colectivă din Iernuț.

GH. BACTIU

Fruntași din G. A. S. GHEORGHÎA

Femeia a tresărit, oarecum emoționată, cînd și-a auzit strigat numele: — Tovarășa Manolescu Gheorghîa!

Ea e o femeie cam timidă. N-a știut ce să creadă. Tovarășele ei de muncă i-au spus: — E de bine!

I-a fost înmînat un plic pe care scria: „Manolescu Gheorghîa — 3.250 lei”. Apoi a primit felicitări. Din partea departamentului Gosstat au felicitat-o directorul general Popescu Baran, directorul Leagu și doctorul Cărăbașu. Erau de față și directorii, personalul zootehnic și brigadierii sectorului porcin al gospodăriei agricole de stat Bragădaru, Bocsa, Paștelinos, Poșteț Leonides și 30 Decembrie — precum și directorul Găsin Nicolae și inginerul șef de la G.A.S. Afumaș.

Muncitorii Gheorghîa Manolescu a strîns pe rînd mîinile celor care o felicitau, spunînd cu modestie: — Mulțumesc... mulțumesc... mulțumesc.

De fel din comuna Dămăceni, raionul Vede, Gheorghîa Manolescu e o argeancă înaltă, chipșeă, cu fața bronzată și ochii de culoarea frunzei în reflexul soarelui de toamnă. Acum opt ani, Gheorghîa a plecat să muncască în gosstat. Așa a ajuns îngrijitoare de scroafe la secția Cozieni a G.A.S. Afumaș. Sînt doi ani încheiați de cînd îndrăgite, deapășite cu regularitate planul și pășează drapelul de frunză în producție.

Premii în bani au mai primit și îngrijitorii: Marchidan Ion, care a

avut în plan să întărească 728 purcei și a înfăță 970, depășind greutatea medie a fiecărui purcel în momentul înfățării de la 14.500 kg la 16.400 kg. Pentru acest frumos rezultat el a primit un premiu de 2.460 lei. — Urmat de îngrijitorul Tudorache Tudorache care a primit un premiu de 2.000 lei și alți îngrijitori frunțași ai secției Cozieni, cărora le-au fost distribuite premii în bani în sumă totală de 40.000 lei. Recordul l-a bătut însă tot Gheorghîa, care a avut în plan spre înfățăre 735 purcei și a realizat 1.003, depășind greutatea la înfățăre de la 14.500 kg la 17.300 kg per cap.

— Care e secretul? am întrebat-o. — De ureian secret! am întrebat-o. — A răspuns: „am descoperind două rînduri de perle. Dar cutreșă-mă, bona îngrijire și hrînire a purcelilor au făcut să obșina asemenea rezultate.

— Și, desigur, respectarea programului.

— Asta... nu prea! intervine îngrijitorul Burduja Maria. Tovarășă Gheorghîa nu prea se ține de program. Că vine... prima și pleacă... ultima!

„Va să zică totuși era un „secret”.

— Acum, fiindcă am aflat secretul succeselor dumitale, să-ți încredințez și eu unul! i-am spus. Nea Marchidan zice că asta a fost ultimul trimestru cînd i-ai mai luat-o înainte și că... îți va lua drapelul de frunză!

— Nu-ș crede! a răspuns ea aruncîndu-și privirile spre graficul de pe ușa, care arăta că Gheorghîa se ține tare pe poziții!

VALERIU FILIMON

Sînt necesare norme pe măsura productivității muncii

Conducerea gospodăriei colective din Turnișor a numit la 20 de vaci — 10 îngrijitori; la 8 vaci un îngrijitor. Fixarea unei asemenea norme mici de deservire nu este corect-punzătoare intereselor unității și ale colectiviștilor din Turnișor, unde datorită apropierii de Sibiu — Turnișor e chiar suburbie a orașului — se resimte mult lipsa brațelor de muncă. Este adevărat că aici se obțin constant producții mari de lapte: 2.834 litri pe cap de vacă în 1958, 3.074 în 1959, 2.945 de litri anul trecut. Dar sînt numeroase alte gospodării colective care obțin, ca și cea din Turnișor, producții de 3.000 și chiar peste 3.000 de litri de lapte de la o vacă, avînd însă normă de deservire de 12—13 vaci la un mulgător.

În ce-i privește pe colectiviști, nici lor nu le folosește să îngrijească un asemenea efectiv redus de vaci. În perioadele cînd au multe vaci înfățăte, este puțin de lucru, iar retribuirea, care se face după producție, este, se înțelege, scăzută. Mulgătorii înșiși socot că ar putea

M. IORDACHE

Răspundem la întrebările cititorilor

Tov. IONIȚA GHEORGHE din comuna Dîlga, raionul Lehtu, regiunea București, ne întreabă dacă perioada cită a fost minor și în care a primit totuși salariu la gospodăria de stat, se consideră vechime în muncă.

RĂSPUNS: Art. 89 din Regulamentul pentru aplicarea Decretului privind dreptul la pensie în cadrul Asigurărilor Sociale de Stat, prevede că timpul servit ca ucenic, practicant sau elev al unei școlii profesionale,

cu excepția celor care, aflați în una din aceste situații, au cotizat la fostele Case de Asigurări Sociale sau dovedesc că au primit salariu.

STĂTUȚIUNA DE MASINI ȘI TRACTOARE „MIRCEA VODA”, raionul Medgidia, regiunea Dobrogea, ne întreabă cum trebuie înțelese faptul că alocația pentru copii se acordă și retroactiv?

RĂSPUNS: Art. 19 din Decretul nr. 285/1960 prevede că dreptul de alocație de stat pentru copii neîncasată, poate fi acordat retroactiv pentru cel mult 12 luni de la data cînd drepturile respective au fost pretinse, dar numai pe baza propunerii unei comisii care va analiza dacă solicitantul a îndeplinit pe perioada respectivă condițiile prevăzute de lege pentru a primi alocația.

GOSPDIARIA AGRICOLA COLECTIVA „ION LUCA CARAGIALE” din comuna Tăureni, raionul Luduș, regiunea Mureș-Autonomă Maghiară ne întreabă: dacă un membru al gospodăriei a fost trimis la școala de președinți, i se consideră și perioada școlăriei ca vechime în cîmpul muncii?

RĂSPUNS: Dacă colectivistul respectiv a fost școlarizat și s-a în-

potat în gospodărie, i se consideră vechime în muncă și perioada școlăriei.

Tov. ALEXANDRU JINGA, de la gospodăria agricolă de stat din comuna Rădești, regiunea Galați, întreabă dacă poate primi ajutor de înmormîntare pentru un membru al familiei, fiind pensionar de invaliditate.

RĂSPUNS: Pensionarii, la fel ca și salariații, au drept la ajutor în caz de deces al oricărui membru de familie după cum urmează: 500 lei pentru un membru de familie în vîrstă de peste 10 ani; 300 lei la decesul unui membru de familie în vîrstă pînă la 10 ani.

Tov. MIRCEA MUSTĂȚĂ din comuna Vurpăr, raionul Sibiu, regiunea Brașov, ne întreabă dacă absolvenții fostelor școli medii tehnice agricole pot urma în afara facultății de agronomie și alte facultăți ca de exemplu: medicină, drept etc.

RĂSPUNS: Fiind absolvent al unei școlii medii cu examen de maturitate sau o școală echivalentă cu diplomă, puteți să vă înscrieți la examenul de admitere și la alte facultăți unde aveți vocație, dînd examen de diferență la unele obiecte.

Ghicitori

Are coarne, dar nu-l țap. Are rîr, dar n-are cap. Are limbă, dar nu spune. Că-l col mai de preț din lume. (întîr)

„Nenea Stan” și „lelea Rada” și-au luat în spate lae și cuțitele s-adauc. Numai sur de pe luncă. (Tăcîtorul și combina)

Noa „Mitică” und’te ducl, Cu luleaua ta de tucl Pufînd cu un sulian? — S-adun aur de pe lan. (Tăcîtorul)

SE DEZVOLTĂ SECTORUL ZOOTEHNIC



În ultima vreme sectorul zootehnic al gospodăriei agricole colective din comuna Cîba-Nicolesți, regiunea Mureș-Autonomă Maghiară, s-a dezvoltat mult. În fotografie, un aspect din interiorul unuia din grajdurile de vaci.

Pentru o producție sporită de porumb

În agricultura țării noastre porumbul ocupă primul loc atât în ceea ce privește suprafața ocupată cât și producția totală realizată. Tînd seama de multiplele sale folioase și îndeosebi de importanța pe care o are în creșterea animalelor, partidul și guvernul pun mare preț pe dezvoltarea culturii porumbului. Potrivit Directivelor celui de-al III-lea Congres al P.M.R. pînă în anul 1965 suprafața cultivată cu porumb va ajunge la peste 4.000.000 ha, din care circa 1.200.000 ha cu porumb pentru siloz. Pînă la sfîrșitul șesenului se prevede obținerea unei producții totale de 8-9 milioane tone de porumb boabe, ceea ce înseamnă că producția medie la hectar pe țară trebuie să ajungă în condițiile unui an agricol normal, la 2.500-2.800 kg, iar în gospodăriile de stat la 3.200-3.500 kg.

Experiența îndelungată a frunțașilor de pe ogoare dovedește că realizarea acestor producții este deplin posibilă în condițiile aplicării unei agrotehnici superioare. Pe lângă executarea corespunzătoare a arăturilor adînci, folosirea chibzului și pe scară largă a îngrășămintelor și semințelor selecționate (îndeosebi a semințelor hibride), îngrijirea atentă a culturilor și respectarea celorlalte măsuri agrotehnice — un rol însemnat în sporirea producției are și porumbul pentru boabe și cel pentru siloz și are și semănatul acestuia în bune condiții.

Întrucît ne aflăm în preajma începerii acestei importante lucrări am socotit că este bine să împărțim cititorilor noștri din experiența dobîndită de unele unități frunțașe în cultura porumbului.

51.183 kg porumb siloz la hectar

Gospodăria agricolă de stat Medias Brașov, a cultivat în anul 1960, 50 ha cu porumb pentru siloz de care a obținut o producție medie de 51.183 kg la ha.

Cunoscînd că porumbul pentru siloz trebuie cultivat ca și cel pentru boabe, noi am ales pentru această cultură încă din toamna anului 1959 terenurile cele mai potrivite. Întreaga suprafață destinată porumbului siloz a fost arată din toamnă și fertilizată. Pe unele suprafețe s-au dat numai îngrășăminte minerale și anume superfosfat, în cantitate de 300 kg la ha, deoarece nu se putea transporta gunoii din cauza configurației terenului și drumurilor inaccesibile. Pe restul terenului care se păsea în apropierea secției s-au administrat îngrășăminte organice și minerale și anume 44 tone gunoi și 300 kg superfosfat la ha pe 14 ha. Atît îngrășămintele organice cît și cele minerale au fost împrăștiate uniform și încorporate la timp în sol.

Pînă la însămînțare, terenul a fost menținut afînat și fără buruieni. Înainte de însămînțare, pe întreaga suprafață s-a aplicat o lucrare cu cultivaorul. Însămînțarea a început la data de 18 aprilie. Semănatul s-a făcut cu mașina folosindu-se porumb dublu hibrid. După răsărire, cînd porumbul avea 3-4 frunze și era bine îndădăcinat, pe întreaga suprafață s-a aplicat o lucrare cu sapa rotativă. În timpul vegetației s-au dat 3 prașile cu prășitoarea trasă de animal, iar a 4-a numai pe 11 ha. De asemenea, s-au mai dat 2 prașile manuale pe întreaga suprafață

iar pe 11 ha s-a aplicat și a 3-a prășilă manuală. Prășitul s-a executat întotdeauna la timp urmărindu-se să se facă numai lucrări de calitate. În felul acesta solul a fost menținut în permanență afînat și fără buruieni fapt care a influențat în bună măsură asupra rezultatelor obținute.

Pe suprafața de 1 ha lăsată ca lot experimental, unde porumbul siloz a urmat după efecta de zahăr, lot pe care s-a acordat o atenție deosebită complexului de măsuri agrotehnice și mai ales prășitului s-a obținut o producție de 76.000 kg la ha.

Faptul că am reușit să obținem o producție mare de porumb siloz la ha, a avut mare înțeles și asupra reducerii prețului de cost al acestuia. Astfel în loc de 60 de lei tone cît a fost planificat, noi am realizat tone de porumb cu 58,75 lei. Dacă nu am fi acordat aceeași atenție porumbului pentru siloz ca și celui pentru boabe, cu siguranță că producția ar fi fost mult mai mică, iar prețul de cost cu mult peste cel planificat.

Experiența dobîndită în 1960 în cultura porumbului pentru siloz și folosirea lui în hrană animalelor ne va ajuta să obținem în anul acesta producții și mai mari. O atenție deosebită vom acorda reducerii prețului de cost al tonei de porumb siloz, deoarece de aceasta depinde în mare măsură rentabilitatea unității noastre.

Ing. CORNEL ZGIRCU
șef de secție
și IOSIF SOLLAY
brigadier de cîmp
la G.A.S. Medias-Brașov

La G. A. S. „Partizanu”-Dragalina

Printre frunțașii recoltelor bogate Cu ei gospodăria se mîndrește

În aceste zile pe ogoarele gospodăriei de stat din Dragalina, regiunea București, se desfășoară o activitate febrilă. Antrenați în întrecerea socialistă organizată în cinstea celei de-a 40-a aniversări a partidului, muncitorii, tehnicienii și inginerii acestei unități își înzecesc eforturile pentru executarea în condiții cît mai bune a lucrărilor agricole de primăvară. Paralel cu celelalte munci de sezon, se fac acum intense pregătiri în vederea însămînțării porumbului, cultură de bază în gospodăria



JUGA PETRE tractorist BOSTAN ION șeful secției Cosimbești ȘELARU ION tractorist

NICI O PICĂTURĂ DE APĂ PIERDUTĂ DIN SOL

G.A.S. „Partizanu” din comuna Dragalina, a acumulat o prețioasă experiență în cultura porumbului. În anul trecut ea a obținut de pe întreaga suprafață de 1.127 hectare, în medie 3.350 kg. porumb boabe stas la hectar. O recoltă destul de bună, dacă ținem seama că gospodăria se află situată în inima Bărăganului, unde de obicei precipitațiile din timpul anului sînt reduse.

Există însă în gospodărie posibilități ca și în condiții mai vitrege de climă să se poată obține producții ridicate de porumb, fapt confirmat de discuțiile pe care le-am avut acum cîteva zile cu cîteva din frunțașii în cultura acestei prețioase plante.

O recoltă bogată de porumb se poate obține numai dacă păstrăm cît mai mult umiditate în sol, ne spune tractoristul Șelaru Ion.

Pentru a crea porumbului condiții optime de dezvoltare, noi ne străduim să pregătăm din vreme terenul destinat însămînțării acestei culturi. Sub îndrumarea organizației de partid, noi am terminat grăpatul celor 1.200 de hectare în numai 4 zile. Vom continua să grăpăm și să discuim terenul pentru a-l menține pînă la semănat curat de buruieni și fără crustă. În 1960 de pe parcela lucrată am obținut 4.325 de kg. de porumb boabe la ha. În acest an sînt hotărîți să realizeze și mai mult.

Experiența dobîndită pînă acum în cultura porumbului nu este foarte prețioasă în organizarea muncii și aplicarea diferențiată a regulilor agrotehnice — ne spune comunistul Jaga Petre, tractorist.

Anul trecut, continuă tov. Jaga — am lucrat în brigada de mecanizare completă condusă de tov. Bagotșii Ion, la secția Brîncoveni. Executînd lucrările de pregătire a terenului și semănatul în bune condiții, efectuînd 5 prașile mecanice și recoltînd la vreme, am obținut pe cele 130 de hectare o producție medie de 4.300 kg. porumb boabe. După părerea mea, o contribuție importantă în creșterea producției la ha, a avut-o mecanizarea completă a lucrărilor la cultura porumbului. Brigada noastră a fost dotată cu tractoare și mașini suficiente, avînd astfel posibilitatea să executăm lucrări de calitate. Folosind cu chibzuință setul de mașini și îndeosebi semănătoarea 2 S.P.C.-2 am reușit să facem un semănat uniform, în rînduri drepte, respectînd întocmai adîncimea de

semănat și asigurînd densitatea potrivită. Cu aceeași atenție am executat și lucrările de îngrijire a culturii porumbului. Respectînd indicațiile date, brigada noastră a obținut cu 1.700 kg. de porumb mai mult la ha, față de plan.

PREGĂTIREA TEMEINICĂ A MECANIZATORILOR — OBIECTIV DE FRUNTE

— Si la noi — ne spune candidatul de partid Bostan Ion, șeful secției Cosimbești, sînt numeroși frunțași în cultura porumbului. Așa, de pildă, mecanizatorul Goicea Ștefan muncind cu multă atenție a isbit în anul trecut să asigure pe cele 52 de ha. o răsărire de sută la sută a plantelor. Executînd în mod corespunzător toate lucrările și îndeosebi pe cele de întreținere, el a obținut de pe suprafața lucrată, 4.600 kg. boabe la ha. Producții asemănătoare au realizat și mecanizatorii Spirea Petre și Șelaru Ion.

Din practică s-a văzut că executarea optimă a lucrărilor de care depinde obținerea unei recolte bogate de porumb, este strîns legată de pregătirea temeinică a mecanizatorilor. Pentru ca aceștia să poată lucra în condiții cît mai bune cu mașinile, să cunoască precis cum trebuie să regleze semănătoarea 2 S.P.C.-2 pentru a asigura semănatul uniform la adîncimea potrivită, asigurîndu-se numărul de plante necesare la ha, am făcut în cadrul secției un instructaj cu toți tractoriștii, instructorii însoțit și de aplicații practice.

EXPERIENȚA ANULUI TRECUT NE VA AJUTA SĂ PRODUCEM MAI MULT

— Experiența anului 1960 — spune tov. Nicolae C. Nicolae, directorul gospodăriei — ne arată că folosirea semințelor de calitate, îndeosebi a celor dublu hibride, și executarea corespunzătoare a lucrărilor, în cadrul spociilor optime, sînt factori importanți în obținerea unei recolte bogate de porumb. În condițiile noastre din Bărăgan această în-

semnă o luptă perseverentă pentru menținerea apei în sol, însămînțări executate într-un timp cît mai scurt și într-un teren bine pregătit și îngrășat, recolțări rapide, fără pierderi.

Țin să subliniez, de asemenea, că și în acest an noi vom aplica porumbului siloz aceleași lucrări agrotehnice ca și celui pentru boabe.

★

Muncitorii, tehnicienii și inginerii G.A.S. Dragalina, s-au angajat să realizeze în acest an 3.700 de kg. porumb boabe în medie la ha, adică cu 350 de kg. mai mult decît în 1960. Nu începe încă să acorde atenția cuvenită acestei culturi, ei vor izbuti nu numai să realizeze ci să și depășească cu mult sarcina de plan.

P. ZBIRLEA

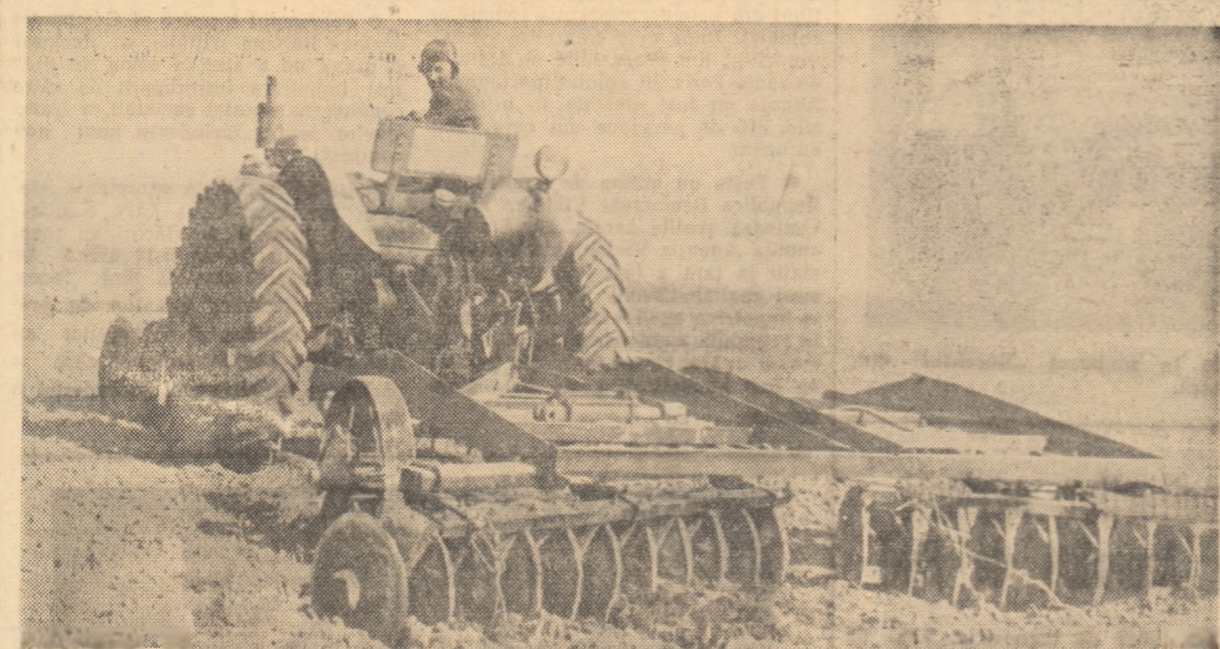

Tractoristul Rizea Vasile de la G.A.S. „Partizanu”-Dragalina, lucrează la disculul terenului destinat însămînțării porumbului. El se numără printre mecanizatorii frunțași în întrecerea pentru executarea unor lucrări de cît mai bună calitate.

Din experiența Institutului de cercetări pentru cultura porumbului

Lucrări importante pentru asigurarea unei recolte bogate la porumbul dublu hibrid

Printre principalele măsuri luate de partid și guvern în vederea sporirii producției de porumb se numără și introducerea în cultură a semințelor dublu hibride pe suprafețe întinse. În acest scop a fost înființat Institutul de cercetări pentru cultura porumbului ale cărui sarcini principale sînt crearea de varietăți de hibridi dubli mai productivi, mai rezistenți la secetă și sistăvire și elaborarea agrotehnicii specifice hibridilor dubli în variatele zone pedoclimatice ale țării.

Experiențele executate timp de 4 ani în cadrul institutului nostru și practica frunțașilor recoltelor bogate confirmă că porumbul dublu hibrid este capabil să producă cantități mari de boabe sau masă verde pentru siloz numai în condițiile unei agrotehnici superioare. În cadrul complexului de măsuri agrotehnice cerut de cultura porumbului dublu hibrid o deosebită însemnătate are și însămînțarea lui la vreme și în condiții optime. Tînd seama de faptul că în primăvara aceasta urmează să se cultive cu porumb dublu hibrid o suprafață importantă scoțim că este bine ca, pe baza rezultatelor obținute aî în stațiunile institutului, cît și la punctele de sprijin organizate în diferite G.A.S. și gospodării colective, să dăm recomandări asupra celorva lucrări importante pentru obținerea unei recolte sporite.

PREGĂTIREA SOLULUI ÎN VEDEREA SEMĂNATULUI

În larma aceasta în majoritatea regiunilor țării au căzut precipitații

arșii din vară toamai în timpul legatului. Nerespectarea epocii optime de semănat poate duce la pierderi de recoltă ce depășesc 1.000 kg boabe la ha. Semănatul hibridilor dubli de porumb trebuie început cînd în sol s-a realizat o temperatură de 8-10°C la adîncimea de îngropare a semințelor, iar timpul este în curs de încalzire.

Nerespectarea adîncimii potrivite de semănat duce, de asemenea, la pierderi de recoltă. Semănatul prea adînc sau prea în față provoacă un răsărit neuniform și cu multe goluri. De aceea, recomandăm ca semănatul porumbului dublu hibrid să se facă în funcție de tipul de sol: la 10-12 cm în stepă, la 8-10 cm pe solurile de luncă și pe lacovisti, și la 6-8 cm pe podzoli și pe solurile brune de pădure.

DENSITATEA OPTIMĂ — CONDIȚIE IMPORTANTĂ PENTRU OBTINEREA UNEI PRODUCȚII MARI

Pe baza numeroaselor rezultate obținute în cei patru ani de activitate ai institutului nostru s-a constatat că asigurarea unei densități optime la ha contribuie în mare măsură la sporirea producției. Hibridii dubli de porumb semănați la o densitate mai mare decît cea potrivită cresc firav, formează stîlute mici, știrbi, multe plante rămîndu sterile (sterpe), ceea ce duce la obținerea de producții mici. Dacă semănăm prea rar, producția plantelor lipsă nu mai poate fi compensată prin nici o măsură agrotehnică aplicată ulterior.

EPOCA ȘI ADÎNCIMEA DE SEMĂNAT

Epoca de semănat are o importanță covârșitoare pentru obținerea unei producții mari. Dacă semănăm porumbul dublu hibrid devreme cînd pămîntul e rece și umed multe din boabe „clocece”, obținîndu-se un lan neuniform cu multe goluri, iar plantele care răsăresc sînt galbene și firave. În cazul cînd semănăm prea tîrziu, pămîntul se usucă, răsăritul porumbului se face eșalonat, neuniform, acesta fiind pricină de

Gospodăriile colective din regiunea București vor însămînța în acest an cu porumb pentru siloz o suprafață de 35.000 ha, adică cu 12.000 ha mai mult față de anul trecut. În afară de această suprafață, se vor cultiva circa 70.000 ha cu porumb siloz în cultură dublă. Porumbului pentru siloz i se va aplica aceeași agrotehnică ca și porumbului pentru boabe, semănatul făcîndu-se în mod eșalonat pentru a prelungi perioada de însolțare.

Pentru asigurarea unei hrăni raționale a animalelor în perioada de stabulație, gospodăriile agricole de stat vor cultiva în anul acesta cu porumb siloz suprafața de 60.000 ha. În vederea asigurării albuminei necesare, aceste unități vor însămînța cu soia o suprafață de 4.900 ha și cu alte leguminoase peste 18.500 ha.

Aplicînd o agrotehnică superioară culturii porumbului pentru siloz lucrătorii G.A.S. Chereșu, regiunea Maramureș, au obținut de pe o suprafață de 13 ha o producție medie de 93.800 kg porumb siloz la ha.

perioada de stabulație, gospodăriile agricole de stat vor cultiva în anul acesta cu porumb siloz suprafața de 60.000 ha. În vederea asigurării albuminei necesare, aceste unități vor însămînța cu soia o suprafață de 4.900 ha și cu alte leguminoase peste 18.500 ha.

Aplicînd o agrotehnică superioară culturii porumbului pentru siloz lucrătorii G.A.S. Chereșu, regiunea Maramureș, au obținut de pe o suprafață de 13 ha o producție medie de 93.800 kg porumb siloz la ha.

INFLUENȚA DENSITĂȚII ASUPRA PRODUCȚIEI LA PORUMBUL DUBLU HIBRID

40.000 PLANTE RECOLTABILE LA HA. O PRODUCȚIE DE 6965 KG. BOABE HA.

18.000 PLANTE RECOLTABILE LA HA. O PRODUCȚIE DE 4663 KG. BOABE HA.

Nerespectarea numărului optim de plante la hectar poate duce la mari pierderi de recoltă la porumbul dublu hibrid. Acest fapt este confirmat de rezultatele obținute aî în unele gospodării agricole de stat și colective cît și la stațiunile experimentale ale Institutului de cercetări pentru cultura porumbului.

În urma experiențelor executate la Stațiunea experimentală a I.C.C.P. de la Podul Iloaiei, regiunea Iași, de pildă, s-a constatat că hibridul dublu cîruia i s-a asigurat o densitate de 40.000 plante recoltabile la ha a produs 6.965 kg boabe la ha; în cazul cînd hibridul dublu respectiv a fost cultivat în aceleași condiții agrotehnice dar la o densitate redusă, producția s-a micșorat cu mai bine de 2.300 kg boabe la hectar.

Nu numai sîmînță bună, ci și lucrări de calitate

Pînă acum patru ani membrii gospodăriei noastre cultivau numai porumb din soiul local. În primăvara anului 1957, la îndemnul inginerilor și tehnicienilor de la secția agricolă raională am însămînțat pentru prima dată 27 de ha cu porumb dublu hibrid. Rezultatele au depășit așteptările noastre: producția obținută pe fiecare hectar cultivat cu astfel de sîmînță a întrecut pe cea a porumbului din soiul local cu 3.000 kg la ha. De atunci am mîrit an de an suprafața cultivată cu porumb dublu hibrid, ajungînd ca în 1960 să fotosim numai astfel de sîmînță.

La cultura porumbului dublu hibrid am observat încă din anii precedenți că dacă nu lucrezi pămîntul ca la carte nu te poți aștepta la recolte bogate. „Secretul” marilor producții la porumbul dublu hibrid constă în aplicarea tuturor măsurilor agrotehnice cerute de această cultură și îndeosebi executarea arăturilor adînci de toamnă, semănatul corespunzător, asigurarea unei densități potrivite la ha și îngrijirea atentă a culturilor. Dovadă este faptul că în anii trecuți unele întovărășiri din comună care au cultivat porumbul dublu hibrid în arătură de primăvară și nu l-au îngrijit așa cum trebuie au obținut producții mici de abia 1.500 kg boabe la ha.

Tînd seama de experiența dobîndită, în toamna anului 1959 am executat arături adînci pe toată suprafața care urma să fie însămînțată cu porumb Primăvara, ogoarele au fost grăpate de îndată ce s-a putut intra în câmp pentru a păstra cît mai mult umezala în sol; însămînțatul l-am făcut între 10-16 aprilie la adîncimea de 8-10 cm, asigurînd la hectar densitatea pe care ne-a recomandat o specialiștii. Cu lucrări de întreținere am dat în to-

tal, 3 prașile, la intervale de 15 zile una de alta. La cules, care s-a făcut în prima jumătate a lunii septembrie am obținut — cu toate condițiile vitrege de climă — în medie, 3.300 kg boabe la ha, de pe suprafața de 130 hectare.

La porumbul dublu hibrid pentru siloz — care a fost cultivat la fel cu cel pentru boabe cu deosebirea că i s-a asigurat o densitate cu 10.000-20.000 plante mai mare la hectar decît la cultura pentru boabe — am obținut pe 37 de ha o producție medie de 40.000 kg masă verde la ha.

Producțiile obținute anul trecut atît la cultura pentru boabe cît și pentru siloz au convins pe colecți-viștii noștri de valoarea porumbului dublu hibrid. Noi am hotărît ca în acest an să extîndem suprafața cultivată cu porumb de la 130 la 208 ha, suprafața pe care o vom însămînța în întregime cu porumb dublu hibrid, pe care ni-l vom procura prin Agrosem.

Avînd în vedere experiența dobîndită în anii precedenți colectivității noastre dau acum mare atenție lucrărilor de pregătire a terenului în vederea semănării. Pe întreaga suprafață destinată culturii porumbului dublu hibrid pentru a obține recolte cît mai sporite.

SPINU LAZAR
președintele gospodăriei colective „Vasile Roșu” din comuna Chereșeni, regiunea Ploiești

de plante recoltabile recomandate pentru zona respectivă.

La 4-5 zile după semănat se va grăpa terenul cu grapa cu colți reglabili înclinată la 45 grade pentru a distruge buruienile în curs de răsărire și eventuala crustă formată în urma ploilor. Cînd plantele au 4-5 frunze se va executa prima prașilă cu sapa rotativă. După 6-8 zile lucrarea se va repeta din nou. Menționăm că lucrarea cu sapa rotativă își atinge scopul numai dacă este executată la momentul optim, adică atunci cînd buruienile sînt în curs de răsărire. Dacă lucrarea se întîrzie, efectul este nul.

După prima lucrare cu sapa rotativă se va efectua prima prășilă mecanică între rînduri la adîncimea de 10-12 cm. Următoarele 2 sau 3 prașile se vor face la intervale de 8-12 zile.

Atenție deosebită se cere a fi acordată și combaterii la vreme a dăunătorilor porumbului dublu hibrid, îndeosebi a gîrgăriței, aplicîndu-se în zonele infestate, înainte de semănat, Aldrin în concentrație de 20 la sută, Hexatex (3 la sută) folosindu-se 25 kg la ha, sau Hexatex (1,5 la sută), 33 kg la ha. Dacă se constată atacul gîrgăriței după răsăritul porumbului, se va aplica același tratament.

Pentru a realiza semănatul într-un timp scurt recomandăm folosirea cuplului format din 2 semănători 2 S.P.C.-2. În felul acesta se reduce consumul de carburanți și se eliberează un tractor care poate fi utilizat la executarea discului și grăpatului în aceeași zi cu semănatul.

În vederea realizării unui semănat uniform și la densitatea potrivită, semănatul cu semănătoarea 2 S.P.C.-2 se va face cu viteza corespunzătoare. De asemenea, este necesar să reglăm astfel mașina încît aceasta să semene un număr de boabe cu cel puțin 30 la sută mai mare decît cel necesar realizării densității optime

de plante recoltabile recomandate pentru zona respectivă.

La 4-5 zile după semănat se va grăpa terenul cu grapa cu colți reglabili înclinată la 45 grade pentru a distruge buruienile în curs de răsărire și eventuala crustă formată în urma ploilor. Cînd plantele au 4-5 frunze se va executa prima prașilă cu sapa rotativă. După 6-8 zile lucrarea se va repeta din nou. Menționăm că lucrarea cu sapa rotativă își atinge scopul numai dacă este executată la momentul optim, adică atunci cînd buruienile sînt în curs de răsărire. Dacă lucrarea se întîrzie, efectul este nul.

După prima lucrare cu sapa rotativă se va efectua prima prășilă mecanică între rînduri la adîncimea de 10-12 cm. Următoarele 2 sau 3 prașile se vor face la intervale de 8-12 zile.

Atenție deosebită se cere a fi acordată și combaterii la vreme a dăunătorilor porumbului dublu hibrid, îndeosebi a gîrgăriței, aplicîndu-se în zonele infestate, înainte de semănat, Aldrin în concentrație de 20 la sută, Hexatex (3 la sută) folosindu-se 25 kg la ha, sau Hexatex (1,5 la sută), 33 kg la ha. Dacă se constată atacul gîrgăriței după răsăritul porumbului, se va aplica același tratament.

Pentru a realiza semănatul într-un timp scurt recomandăm folosirea cuplului format din 2 semănători 2 S.P.C.-2. În felul acesta se reduce consumul de carburanți și se eliberează un tractor care poate fi utilizat la executarea discului și grăpatului în aceeași zi cu semănatul.

În vederea realizării unui semănat uniform și la densitatea potrivită, semănatul cu semănătoarea 2 S.P.C.-2 se va face cu viteza corespunzătoare. De asemenea, este necesar să reglăm astfel mașina încît aceasta să semene un număr de boabe cu cel puțin 30 la sută mai mare decît cel necesar realizării densității optime

Noutăți tehnice din agricultură

„Viticultorii de oțel”

Construcții de tractoare din Uniunea Sovietică li s-a dat sarcina să proiecteze și să realizeze un lot experimental de mașini pentru vii. Colectivul Uzinei de tractoare din Harkov a fost primul care a dus la îndeplinire această sarcină. El a conceput începutul celui de-al treilea an al septenaliului cu producția tractorului cu șenile „T-50V” cu gabarit îngust, echipat cu un motor Diesel de 50 C.P. Noul tractor este însoțit de un „frate” mai mic — tractorul „DT-20V” cu șenile, echipat și acesta tot cu un motor Diesel de 20 C.P.

Cele două tractoare au o seamă de însușiri valoroase. „Fratele” mai mare, „T-50V” are o forță de tracțiune de 2 tone, cel mic — de 900 kg. „T-50V” poate fi folosit în gospodărie și ca tractor cu destinație universală. Cele două mașini au o gamă variată de viteze. Motorul cu patru cilindri, cu răcire cu apă, al fiecărei din mașini e economic. Pornirea motorului se face cu ajutorul starterului.

Tractorul „DT-20V” este un tractor ușor, cu multiple posibilități de manevrare. Mecanismul de schimbare a vitezelor asigură același ritm de deplasare a mașinii și înainte, și înapoi la toate vitezele. Micul tractor prezintă o inovație tehnică folosită pentru prima oară în lume la tractoare. El nu are manete de comandă. Mașina e condusă cu ajutorul unor butoane. Diferențialul e înlocuit cu două cuplaje electromagnetice, care primesc curent de la un generator.

Tractorul „DT-20V” e bun nu numai pentru vii și pentru plantațiile de citrice, ci și pentru fermele de animale.

O semănătoare originală

La Institutul de cercetări științifice pentru agricultura irigată și legumicolă a R.S.S. Moldovenești, de la Tiraspol, a fost elaborată, sub conducerea lui A. F. Șerbulov, seiful școlii de mecanizare, o nouă semănătoare, a cărei folosire face

să nu mai fie necesar răritul la unele culturi de legume.

Brăzările cu discuri ale acestei semănători, prevăzute cu un dispozitiv special, introduc semințele în sol nu în cite un rând sau două de semănătură, cum fac semănătoarele produse de industrie, ci împărțite pe o fișie de 10 centimetri. În felul acesta, plantele răsare neîndesate și nu mai e nevoie să fie rărite. Distanța dintre fișii permite ca lucrările de întreținere între rânduri să fie executate cu cultivatorul tras de tractor.

Așa cum au arătat probele de producție, metoda însămînțării în fișii late a morcovului și cepei face să crească de două ori recolta la hectar a acestor culturi.

Noua semănătoare poate fi confecționată în orice atelier colhoznic.

Pentru determinarea gradului de umiditate a solului

Colaboratorii Institutului de cercetări științifice pentru construcția

de aparate hidrometeorologice au realizat un nou aparat pentru măsurarea gradului de umiditate a solului pe cimp, fără a mai fi nevoie să se ia în acest scop probe de sol și să se pună la uscat. Acest aparat original, denumit „IVP-64”, funcționează cu ajutorul cobaltului radioactiv 60.

Determinarea gradului de umiditate a solului se bazează pe măsurarea gradului de slăbire a intensității razelor gama ce pătrund prin stratul permanent al solului. Cunoșcând valoarea inițială a conținutului de umiditate din sol, care se determină odată pe sezon sau pe an, se poate măsura cu ajutorul aparatului „IVP-64” umiditatea solului oricând. Operația de măsurare necesită doar 1-2 minute.

Pentru alimentarea aparatului se folosesc baterii uscate, care asigură funcționarea lui timp de 70-80 ore. Noul aparat este ușor de transportat și de manipulat. Aparatul „IVP-64” este produs de Uzina de aparate hidrometeorologice din Riga.

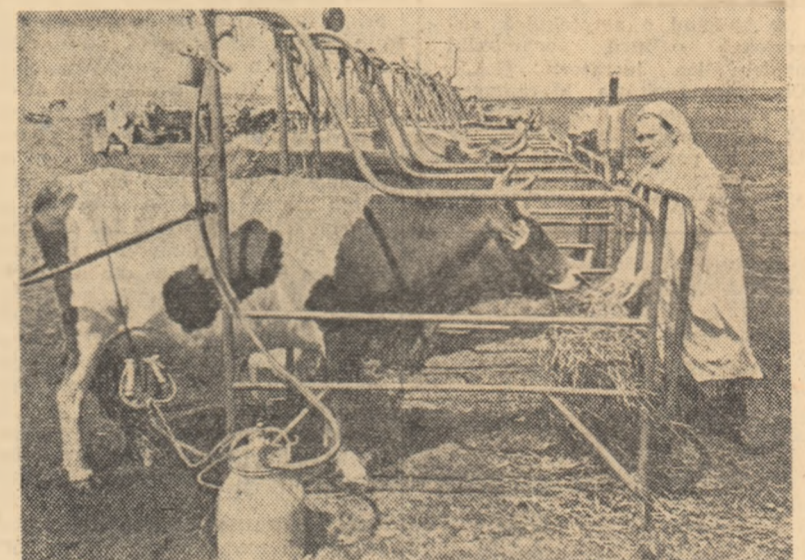
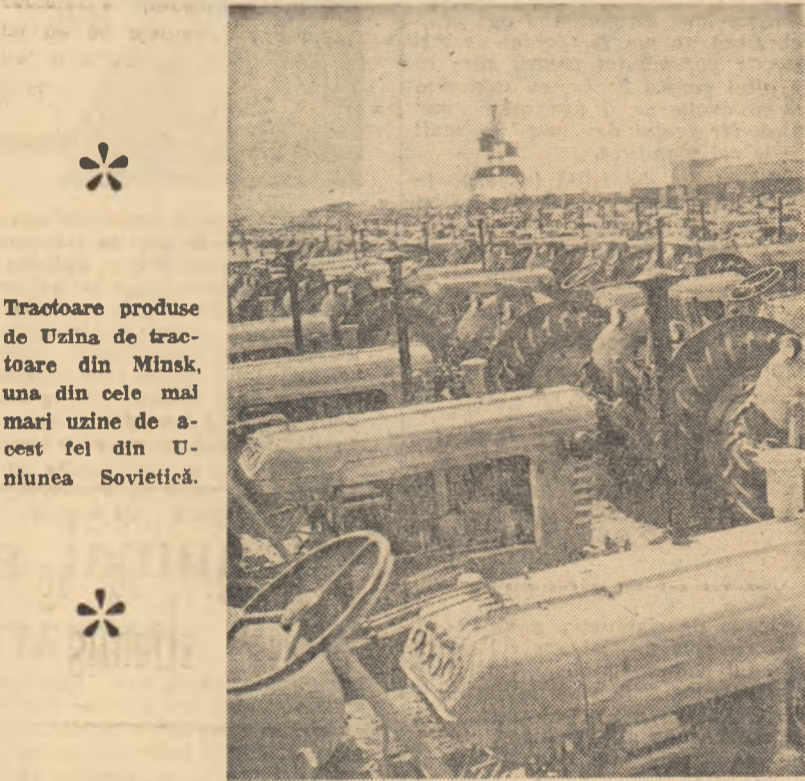

Mulsul mecanizat al vacilor pe pășune în sovhozul „Nurekski” din R.S.S.A. Tătară.

✳

✳

✳

✳

S.U.A. încearcă să momească cu dolari țările Americii Latine

O știre venită din Washington arată că președintele S.U.A. — Kennedy a cerut Congresului să aprobe alocarea sumei de 500.000.000 dolari pentru „programul de ajutor” acordat Americii Latine.

Criticând încă în luna august 1960 acest program alcătuit de guvernul Eisenhower, senatorul democrat Mike Mansfield a declarat că S.U.A. încearcă să momească cu dolari țările Americii Latine și că programul reprezintă o încercare a Statelor Unite de a obține favoruri în America Latine.

Afirmația senatorului american Mansfield a fost dovedită, de altfel, prin numeroase fapte petrecute în ultima vreme în America Latine. Acțiunea monopolurilor americane de întărire a dominației lor în țările Americii Latine a devenit și mai strălucitoare în urma revoluției din Cuba, revoluție care a anulat toate privilegiile monopolurilor americane în această țară.

Dorind să recâștige ratul pierdut în Cuba și înspăimântați de gândul că ceea ce s-a întâmplat aici se poate întâmpla și în alte țări ale Americii Latine, monopolștii americani fac tot ce le stă în putință pentru a-și ajunge scopul.

Pe de o parte, ei au trecut la măsuri de represalii împotriva țărilor stat cuban, iar pe de altă parte, își întăresc mașinajurile în celelalte țări, căutând să le împingă împotriva Cubei.

Guvernele unora dintre aceste țări, puse în slujba monopolurilor americane, au și întreprins acțiuni împotriva guvernului Cubei. Printre slugile supuse dolarului se află și Ydigoras Fuentes, președintele Guatemalei, care a propus tuturor guvernelor din țările Americii Latine, să „analizeze pericolul care emană de la guvernul revoluționar al Cubei”.

O altitudine de supunere față de monopolurile americane a dovedit și guvernul din Peru.

Numerose țări din America Latine au însă o altitudine prietenoasă față de guvernul revoluționar din Cuba și încercările monopolștilor de a le împinge împotriva lui au dat greș. Astfel în Brazilia, după victoria în alegeri a președintelui Janio Quadros, noul ministru al afacerilor externe a declarat că Bra-

zilia va întreține relații prietenești cu Cuba. O poziție binevoitoare față de noua Cuba are și Mexicul, Ecuadorul și o serie de alte republici din America Latine.

În Venezuela s-a produs de curând o seziune în partidul de guvernământ Accion Democrática. O mare parte din membrii acestui partid au luat atitudine împotriva lui Betancourt, președintele republicii, întemeind un partid nou — Mișcarea revoluționară a celor de stnga. Conducătorii noului partid s-au pronunțat pentru sprijinirea revoluției cubane și pentru efectuarea, în Venezuela, a aceluiași prefacei socio-economice ca și în Cuba.

Și în țările în care încă monopolurile americane mai exercită o puternică dominație, lucrurile nu sînt îmbucurătoare pentru imperialiști. După cum se știe, muncitorii și țărăni din aceste țări trăiesc într-o mizerie de necesaris. Ei își întăresc tot mai mult lupta pentru libertate și pîine. Pentru ei, revoluția din Cuba constituie un exemplu demn de urmat.

Cu prilejul sărbătoririi celei de a doua aniversări a revoluției din Cuba, în ianuarie 1961, conducătorii a numeroase uniuni sindicale și organizații muncitorești din diferite țări ale Americii Latine au adoptat o declarație comună prin care arată, printre altele, că muncitorii și țărăni din această parte a lumii luptă pentru apărarea marilor prefacei care au loc în Cuba. Cu alt prilej, Francisco Juliano, conducătorul Ligii țăranilor din Brazilia, a declarat că mil de țărani brazilieni sînt gata să plece în orice clipă ca voluntari în Cuba, spre a lupta cu arma în mînă, pentru apărarea revoluției.

Nu începe îndoielă că așa zisul program de ajutorare pe care S.U.A. vor să-l dea țărilor din America Latine va pricini un val și mai mare de proteste și ură împotriva monopolurilor americane.

Potrivit unor știri, acest program a și provocat o serie de reacții ostile la adresa Statelor Unite. Așa cum spune un vechi proverb românesc, monopolștii americani se vor încerca în propriile lor țări.

PE SCURT

● La Londra, în ziua de 12 martie, au avut loc un miting și o demonstrație de protest împotriva crimelor colonialistilor belgieni în Congo și a acțiunilor reprezentanților O.N.U. care apără interesele puterilor coloniale. Demonstrații au protestat și împotriva discriminării rasiale din Uniunea Sud-Africană.

● Autoritățile portugheze din Angola operează arestări în masă în rândul participanților la recente acțiuni din Louanda împotriva regimului colonial. După cum transmite corespondentul din Brazzaville al postului de radio Paris, în colonia portugheză Angola au fost arestate în ultimele zile, 800 de persoane din care 200 europeni.

● Peste un milion de oameni din Republica Democrată Vietnam frecventează școlile serale. După cum anunță Agenția Vietnameză de informații în țară a fost lichidat în lili mari analfabetismul. În prezent lupta împotriva analfabetismului se duce în regiunile muntoase îndepărtate. În cursul anului trecut în aceste regiuni au fost alfabetizați peste 200.000 de oameni.

● În seara zilei de 13 martie Statele Unite au înregistrat un nou atac la Cap Canaveral.

După cum relatează agențiile de informații, racheta balistică intercontinentală de tip „Atlas” cu care Statele Unite urmăreau să deștasească recordul distanței de zbor la acest tip de rachetă a căzut în Oceanul Atlantic în apropierea coastelor americane după 20 de minute de la lansarea ei.

● Personalul terestru al Companiei aeriene italiene Alitalia, a declarat o grevă de 6 zile în semn de protest împotriva intruperii de către conducerea acestei societăți a tratativelor pentru încheierea unui nou contract.

● La 14 martie, în apropierea orașului american Yuba City (California) s-a prăbușit în flăcări un reactor american de tip B-12 avînd pe bord o bombă atomică fără focos. Potrivit relatărilor agenției de presă, șapte membri ai echipajului au fost răniți, iar un pompier care a participat la stingerea incendiului a murit.

Din R. D. Germană Succese în cultura porumbului

Cooperativa agricolă „Friederich Engels” din regiunea Halle — Merseburg, este unul dintre pionierii introducerii culturii porumbului pe goarele R. D. Germane. Renunțată pentru bogatele recolte obținute, ea este considerată o adevărată școală a producției de porumb. În vara anului trecut, cooperativa a fost vizitată de zeci de delegații din diferite regiuni ale R.D.G. Oaspeții au studiat organizarea agriculturii intensive în general, dar în primul rînd experiența obținerii de recolte bogate de porumb, precum și mecanizarea complexă a culturii porumbului. În cooperativa „Friederich Engels” porumbul a devenit principala cultură furajeră. Aceasta a permis să se realizeze o mare cotitură în producția de produse animale.

Dacă în anul 1959 cooperativa a produs 2.115.000 l. lapte, anul trecut s-au obținut 3.392.000 l. Pînă la sfîrșitul septenaliului producția de lapte va crește la 7.560.000 l. adică la 2.100 l. la hectarul de pășune.

Atît succesele actuale, cit și cele care se vor obține în viitor în producția de lapte sînt legate de cultura porumbului. Ea a permis ca în 1960 să se obțină cite 3.200 l. de lapte de la fiecare vacă.

Experiența ultimilor ani a arătat că productivitatea vacilor crește mai repede dacă vitele sînt hrănite în tot cursul anului cu porumb insolozat, bineînțeles, combinîndu-l cu pricipere cu alte nutrețuri. Au fost stocate peste 20 de tone de porumb siloz de fiecare vacă.

Cantitatea mare de porumb siloz a permis nu numai sporirea producției de lapte, dar și sporirea numărului capetelor de vite. Cooperativa și-a îndeplinit sarcina de a ridica numărul vacilor la 38 de capete la 100 ha de teren agricol.

În strînsă legătură cu sporirea rezervelor de nutreț de porumb este producția intensivă de carne, și, în primul rînd, de carne de porc. Anul trecut, cooperativa a însămînțat 320 ha. cu porumb pentru siloz și a recoltat 680 chintale de masă verde la hectar, din care aproximativ 250 chintale de ștuleți.

Situația grea a muncitorilor agricoli de pe plantațiile din America de Sud

Materialele pregătitoare pentru Conferința din acest an a muncitorilor agricoli din țările Americii Latine, au atras atenția în mod deosebit asupra condițiilor netnichipuit de grele în care sînt nevoiți să muncească acești oameni pe plantațiile deținute de către marile monopoluri.

În afară de condițiile mizerabile de trai (hrană și locuință) muncitorii de pe plantații suferă și de numeroase boli, ce seceră anual mii și mii de vieți omenești. Diareea, dizenteria, frigurile, bolile căilor respiratorii de care suferă mii și mii de bărbați, femei și copii sînt urmarea firească a subalimentației, debilitației, exterminării la care sînt supuși.

O statistică extrasă din raportul pregătit de către „Biroul internațional al muncii” și de „Comisia muncii de pe plantații”, subliniază că cercetările întreprinse în 21 de plantații cu 47.000 de muncitori au arătat următoarele: 4.914 oameni din numărul de mai sus suferă de palu-

dism, 1.049 de dizenterie, 3.031 de diaree, 5.137 de diferite boli ale tubului digestiv, 11.946 de boli ale căilor respiratorii, 3.228 de anemie gravă, 1.794 de boli de piele, aproape 3.000 de diferite boli care necesită intervenții chirurgicale.

Altă publicație editată de către „Biroul internațional al muncii” de la Geneva subliniază, de asemenea, condițiile extrem de grele de trai ale muncitorilor agricoli din Bolivia și Peru.

Multă vreme, scribiți puși în solda monopolurilor deținătoare de plantații au afirmat că hrana muncitorilor agricoli de aci ar fi mai bună decît a celor din ferme de pîldă. Un studiu întreprins de către „Institutul afacerilor externe interamericane” a demonstrat însă că aceasta e o minciună, numărul bolnavilor din cauza subalimentației sau proastei alimentații fiind cel puțin la fel de mare pe plantații ca și în alte întreprinderi agricole.

Bolile provocate din cauza lipsei de alimente pe plantațiile de arbori de cacao în statu Bahia-Brazilia (socotite ca plantații „model”) sînt de exemplu tot atît de numeroase ca și pe plantațiile din alte regiuni ale Americii Latine. Și aici ulcerale, oftalmia și alte boli provocate de subnutriție sînt destul de frecvente.

Exemple s-ar putea da cit de multe.

Exploatarea cruntă a muncitorilor agricoli începînd cu prelungirea zilei de lucru, salariile lor extrem de mici, prezența unei mari mase de oameni veșnic în căutare de lucru, — contribuie la menținerea situației dramatice expusă pe scurt mai sus.

Iată de ce muncitorii agricoli, ne mai puțin susporta condițiile grele de trai ce li se impun, se ridică în ultima vreme cu tot mai multă hotărîre la lupte revendicative, pentru salarii omenești și asistență socială, pentru libertăți și drepturi democratice.



Spre a ascunde eșecul misiunii sale în Italia, ambasadorul special al Statelor Unite, Harriman, a spus că conducătorii Italiei i-au făcut o „primire caldă”.

Degeaba dumnealui o scaldă, Căci oamenii nu sînt zevzezi! Da, i-o fi fost primirea „caldă” Dar rezultatele au fost... reci!

Colonialștii portughezi afirmă cu cinism că Angola ar fi... „o parte cu drepturi egale a Portugaliei”.

Ca să vezi și dumneatale Cum sînt „drepturile egale”: Unii drept la bogăție, Alții drept la... sărăcie!

V. F.

Incheind la

ADAS

ASIGURARI MIXTE DE PERSOANE realizati:

- prevedere pentru voi și familiile voastre
- economie
- participati la tragerile lunare de amortizare

Producători, deținători de animale producătoare de lapte

— Întreprinderile pentru contractarea și industrializarea laptelui (I.C.I.L.) încheie prin unitățile lor din comune și sale contracte pentru cumpărarea laptelui de vacă, laptelui de oaie și a brînzeturilor din lapte de oaie.

— Contractînd vînzarea laptelui de vacă, a laptelui de oaie și a brînzeturilor din lapte de oaie, cu unitățile din comune și sale ale întreprinderilor pentru contractarea și industrializarea laptelui (I.C.I.L.) obțineți prețuri avantajoase, iar la cerere vi se acordă împrumuturi pînă la 50% din valoarea produselor contractate.

În raioanele din jurul orașelor, centrelor muncitorești și al fabricilor de conserve de lapte, contractanții de lapte de vacă pot cumpăra furaje concentrate la preț oficial, de la cooperativele de consum din comună. De asemenea, pot cumpăra furaje concentrate și producătorii din raioanele de munte care contractează livrarea laptelui de oaie și brînzeturilor din lapte de oaie.

— Pentru încheierea contractelor, adresați-vă centrelor de recepționare a laptelui din comună și sale sau direct oficiilor raionale ale întreprinderilor pentru contractarea și industrializarea laptelui (I.C.I.L.).

aparate de radio

SUCREȘTI

HORA

COOPERATIVELOR DE CONSUM

Crescători,

Pentru vitele de reproducție crescute de la vacile de rasă și supuse controlului producției de lapte, obțineți prețuri mari și alte avantaje, contractîndu-le cu oficiile regionale ale Întreprinderii de Stat pentru Aprovizionarea cu Animale de Reproducție I.S.A.A.R.

Adresați-vă specialiștilor zootehnici și veterinarilor de la Statutele Populare, dispensare și oficiile regionale I.S.A.A.R. pentru a primi indicațiile necesare.

Gospodării agricole colective și întovărășiri agricole

Procurați-vă animale de reproducție prin oficiile regionale I.S.A.A.R., care vă asigură livrarea acestor animale de valoare zootehnică, la prețuri avantajoase.

Producători!

Cumpărați-vă din timp cantitățile de semințe necesare gospodăriei voastre. Pentru aceasta, adresați-vă cu toată încrederea magazinelor de desfăcere „AGROSEM”, care sînt aprovizionate cu tot felul de semințe și în orice cantități.

Folosind numai semințe de soi procurate prin unitățile „AGROSEM”, vă asigurați recolte îmbelșugate și de cea mai bună calitate.

LA LOZ IN PLIG

5000 lei

2000 lei

1000 lei

500 lei

100 lei

Lozul mare: 5000 lei

Procurați-vă cu încredere noul radioreceptor popular

S 603 B „HORA” alimentat din baterii

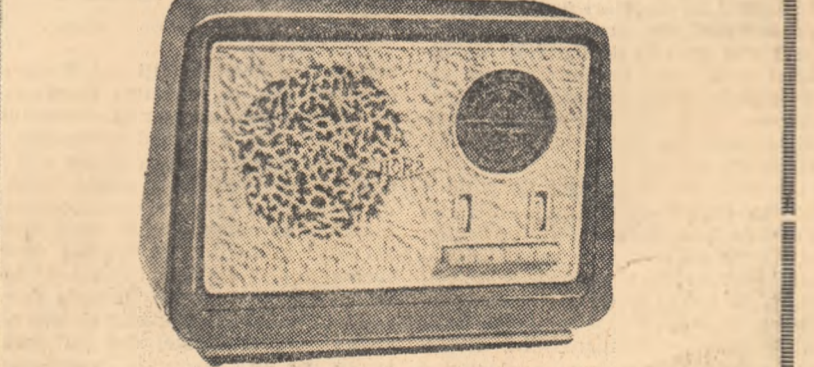

- Simplu, ușor, ieftin și cu performanțe excepționale.
- Reproducere fidelă pe toate gamele de unde (lungi, medii și scurte)
- Dispozitive originale de reglaj.
- Casetă elegantă, plăcută ochiului și adaptabilă oricărui interior.

ELECTRONICA

Întreprindere industrială de stat pentru piese și aparate de radio, televizoare și electronică industrială

București — Str. Baicului nr. 82 — Raion 1 Mai