

# AGRICULTURA NOUĂ

Anul VIII — Nr. 792  
Marți 28 noiembrie 1961

4 pagini  
Prețul 20 de bani

Organ al Ministerului Agriculturii și al Comitetului Central al Uniunii Sindicatelor din întreprinderile și instituțiile agricole

## PENTRU 5.000 KG. PORUMB BOABE LA HA ÎN CULTURA NEIRIGATA

### Pământul bine lucrat — izvor nesecat de rodnicie

Da vorbă cu cițiva frunțași în cultura porumbului de la G. A. S. „Ion Roată”, regiunea București

Anul acesta gospodăria de stat „Ion Roată” din regiunea București și-a depășit cu mult producțiile planificate la toate culturile de câmp. La porumb, bunăoară, a

fost realizată o recoltă cum rareori s-a întâlnit în această parte a Bărăganului: 5.200 KG BOABE LA HA DE PE ÎNTRAGA SUPRAFAȚĂ DE 890 HA.

În GH. GEORGESCU — șeful secției Cioara.

— Toamna aceasta a adus muncitorilor secției noastre multă bucurie. Încă din primele zile de cules, recolta de porumb s-a anunțat a fi deosebit de bună. Pe întreaga secție am izbutit să realizăm o producție care înțrece de două ori pe cea planificată.

Acest rezultat îmbucurător, cu mult superior celui din anii precedenți, este rodul activității însușite a tuturor lucrătorilor secției. Pentru că vorbim de munca oamenilor, de cel care cu mintea și brațele făuresc producțiile, trebuie să amintesc neapărat și despre cițiva dintre frunțașii noștri. În fiecare campanie agricolă, acolo unde se cerea mai multă putere de muncă, mai multă pricepere, s-au aflat membrii și candidații de partid, constituind astfel exemple demne de urmat pentru toți lucrătorii secției. Îndrumați în permanență de organizația de partid și cu sprijinul comitetului sindicalului, am izbutit să antrenăm anul acesta în măsură mai mare pe muncitorii la îndeplinirea sarcinilor de producție, să ajutăm mai mult pe cei rămași în urmă să se ridice la nivelul frunțașilor.

— Trebuie spus că anul acesta am izbutit să organizăm și să urmărim mult mai bine întrecerea socialistă care se desfășoară în cadrul secției, pe brigăzi și individual între lucrătorii. Acest fapt ne-a ajutat să mobilizăm întregul colectiv de lucrători ai secției în îndeplinirea sarcinilor de plan, să executăm fertilizarea și pre-

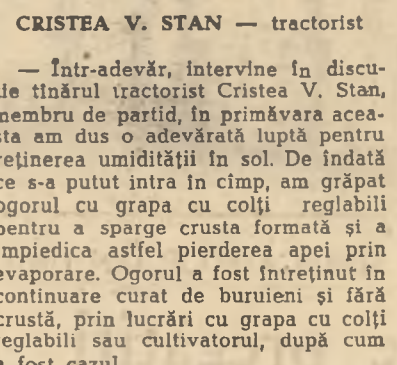
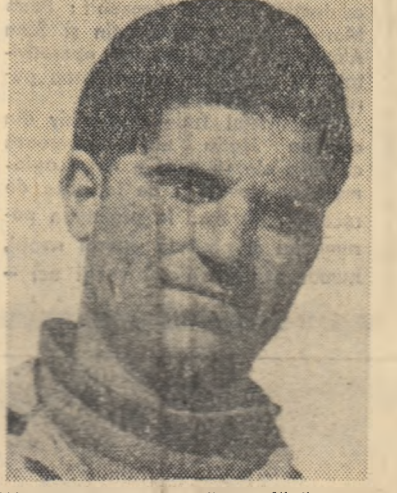

GHEORGHE ISPAS — maistru agricol

CRISTEA V. STAN — tractorist



MARIN MIHAI șeful brigăzii a V-a de mecanizare completă.

gătirea solului, semănatul, îngrijirea, într-un cuvânt toate lucrările cerute de cultura porumbului, în bune condiții tehnice. Pe unele suprafețe am realizat producții foarte bune de porumb dacă ținem seama de condițiile de climă specifice gospodăriei noastre și mai ales de faptul că nu avem posibilități de irigare. Astfel, la brigada a III-a condusă de maistrul agricol Cristea Dimcea s-a obținut pe întreaga suprafață de 163 ha, în medie, 5850 kg. porumb boabe la ha. La realizarea acestei producții a adus o contribuție însemnată tractoristul Dincă Pandeale, ajutat de mecanicul de întreținere Emil Nedelcu, amândoi membri de partid. Acest fapt ne dovedește că avem posibilități să mărim și mai mult producția la ha în anul viitor. Rezultatele de până acum ne-au arătat limpede că pământul bine lucrat este un izvor nesecat de rodnicie.

— Recolte mari de porumb au fost obținute și la secția Gîrbovi. O experiență prețioasă a dobândit-o în această direcție brigada lui Gheorghe Ispas unde au lucrat mecanizatorii conduși de comunistul Marin Mihai. Aici a fost realizată pe brigadă CEA MAI MARE PRODUCȚIE PE GOSPODĂRIE: 6.100 KG BOABE LA HA. Despre unele aspecte ale muncii pentru obținerea unei astfel de recolte ne-am vorbit tovarășii:

— După părerea mea cea mai principală care a dus la obținerea producției mari de porumb a fost agrotehnica superioară aplicată acestor culturi. O atenție mai mare a fost dată fertilizării solului, măsură care s-a aplicat diferențiat de la parcelă la parcelă, pe baza planului de câștig a solului întocmit în gospodărie și a rezultatelor obținute în producție. Ca îngrășăminte chimice au fost date câte 400 kg de superfosfat la ha; el a fost îngropat în sol o dată cu arătura adâncă.

Pentru că a venit vorba de arătura adâncă în să arăt că noi mecanizatorii ne-am străduit să execu-

tăm această lucrare de bază a solu-lui mult mai bine decât în anii trecuți. Pe cele 174 hectare lucrate, anul acesta de brigada de mecanizatori pe care o conduc, porumbul a urmat după diferite plante premergătoare: 108 ha după păsoase, 63 ha după leguminoase și restul după pășitoare. Îndată după ridicarea recoltelor, am executat arătura adâncă la 30 cm.

— Este foarte adevărat că tractoriștii au executat lucrări de calitate mult mai bună decât în alți ani. Vreau să adaug că și după semănatul porumbului noi am acordat aceeași grijă culturii respective. Astfel la scurt interval după semănat am lucrat terenul cu sapa rotativă cu pârțile ei active întoarse înapoi. Am făcut aceasta deoarece terenul prinse-se o crustă puternică, iar stadiul de vegetație în care se găseau plantele nu ne mai permitea să lucrăm cu grapa cu colți reglabili. După sapa rotativă, când porumbul avea 3-4 frunze s-a executat prașitul mecanic, între rânduri, completat cu cel manual pe rând. La interval de 10 zile s-a executat prașitul a II-a mecanică, iar concomitent cu ea, cea manuală. Trebuie subliniat că semănatul în culturi și nu în rî-

— Efectuarea unor arături fără coame sau greșuri, la adâncime mai mare (în anii trecuți eram la 20-22 cm), a ajutat — după părerea mea — foarte mult la ridicarea producției de porumb.

Practica ne-a arătat că în condițiile naturale ale gospodăriei noastre păstrarea unei cantități cât mai mari de apă în pământ este hotărâtoare pentru soarta recoltei. De aceea însemnămintele în această privință este și executarea corespunzătoare a lucrărilor solului în primăvară, îndată ce se poate intra cu mașinile în câmp.

— Într-adevăr, intervine în discuție tractorist Cristea V. Stan, membru de partid, în primăvara aceasta am dus o adevărată luptă pentru reținerea umidității în sol. De îndată ce s-a putut intra în câmp, am grăpat ogorul cu grapa cu colți reglabili pentru a sparge crusta formată și a împiedica astfel pierderea apei prin evaporare. Ogorul a fost întreținut în continuare curat de buruieni și fără crustă, prin lucrări cu grapa cu colți reglabili sau cultivatorul, după cum a fost cazul.

— Înainte de semănat, am executat o lucrare cu grapa cu discuri (G.D. 4), urmată de grapa cu colți. Pot spune fără să greșesc că am mărunțit atât de bine terenul de parcuri ar fi fost pregătit pentru grădini. Înainte mergeau tractoarele cu grapele cu discuri și în urma lor se în-sămînța porumbul. Discurile au fost astfel înclinate încât să putem afina solul pe o adâncime de 12-15 cm, pentru a asigura porumbului un pat germinativ cât mai bun.

Pentru cunoașterea modului de funcționare a semănătorii de porumb 2 S.P.C. — 2, în cadrul brigăzii a fost făcut, cu mult înainte de începerea semănatului, instrucțajul necesar așa

că am pornit la treabă bine pregătiți. Pe data de 13 aprilie am început semănatul. Înaintea acestei lucrări terenul a fost jalonat. Totodată mi-am reglat semănătoarea făcându-i proba practică. Semănatul l-am făcut potrivit instrucțiunilor primite, în cuburi, pe rând, cu cleștii în brăzdar. Distanța între rânduri: 100 cm, iar pe rând, între cuburi, 36 cm. M-am străduit să execut însemnămintul în rînduri cât mai drepte spre a-mi ușura apoi munca la lucrările de prașit mecanic. Trebuie să mai arăt că ne-am depășit nici o dată la semănat viteza l-a mare, pentru a face o lu-

crare de cât mai bună calitate. Am respectat totodată și adâncimea indicată de ingropare a semintelor. Pentru condițiile gospodăriei noastre introducerea semintelor de porumb la adâncime mai mare (12 cm) are foarte mare însemnătate. Ne-am convins că în anii trecuți cind semănam mai în față, la 7-8 cm., plantele sufereau din cauza secetei iar multe din ele pierneau.

## Plenara C. C. al Uniunii Sindicatelor din întreprinderile și instituțiile agricole

Sîmbătă 25 noiembrie, au avut loc lucrările Plenei Comitetului Central al Uniunii Sindicatelor din întreprinderile și instituțiile agricole. La plenară au luat parte membrii și membrii supleanți ai Comitetului Central. De asemenea, la lucrările Plenei au participat reprezentanții ai Ministerului Agriculturii, A.S.I.T. și ai presei.

Plenara a dezbătut munca desfășurată de sindicatele din unitățile agricole de stat pe primele trei trimestre ale anului 1961 și sarcinile ce revin sindicatelor din întreprinderile și instituțiile agricole pentru realizarea planului pe anul 1962.

Pe baza raportului prezentat și a discuțiilor ce au avut loc, Plenara a stabilit măsuri menite să contribuie la realizarea sarcinilor ce stau în fața unităților agricole de stat în anul 1962.

## 38 G. A. S. din regiunea București au terminat efectuarea ogorașelor de toamnă

Pînă în seara zilei de 24 noiembrie, un număr de 38 G.A.S. din regiunea București au terminat efectuarea ogorașelor de toamnă, pregătind astfel condiții optime pentru obținerea unor recolte sporite în viitorul an. Printre-o mai bună organizare a muncii, folosind rațional capacitatea de lucru a tractoarelor în G.A.S. din regiunea București s-au executat ogorașe adînci de toamnă pe suprafața de 101.051 ha. ceea ce reprezintă 92 la sută din suprafața planificată.

## Insemnate depășiri ale planului la producția marfă

Anul acesta Tronțul regional Gostat Oltenia a acordat o mai mare atenție creșterii păsărilor. Dacă în 1960 doar 3-4 unități aveau sectoare avicole, în acest an circa 25 la sută din gospodăriile de stat din Oltenia au crescut păsările. Acesta a contribuit ca planul la carne de pasăre și ouă pe Tronț să fie îndeplinit înainte de termen. Bunăoară, pînă acum citeva zile s-au livrat fondului central al statului peste plan 141.000 bucăți ouă. Prețul de cost al acestora a fost redus sub plan cu 57 de lei la mia de bucăți.

Rezultate bune au fost obținute și în sectorul producției animale. Astfel, pînă în prezent gospodăriile din cadrul Tronțului Gostat au livrat fondului central al statului peste plan 1.798.830 de litri de lapte, depășindu-și planul anual cu 20 la sută.

O contribuție însemnată la depășirea planului la lapte a adus-o gospodăria agricolă de stat Cetate, care a obținut în 10 luni 3.625 de litri de lapte pe cap de vacă furajată, G.A.S. Filiaș cu 3.015 litri de lapte, G.A.S. Ruscănești cu 2.845 litri, precum și G.A.S. Afumați, Segarcea și altele.

realizările sînt extrem de mici. De aceea se impune a se lua grabnic măsurile necesare pentru organizarea și aplicarea stropirilor de lărnă.

Este necesar totodată să se controleze permanent culturile de cereale de toamnă pentru depistarea atacului de zabrus și să se ia măsurile de combatere a dăunătorului.

— În săplămina care a trecut, ritmul executării arăturilor adînci de toamnă a fost intensificat în întreaga țară. Cele mai bune rezultate au fost obținute în regiunile București (83 la sută), Dobrogea (82 la sută), Crișana, Suceava, Banat, Galați, Mureș-Autonomă Maghiară și Oltenia (între 70-80 la sută).

Cu toate că în perioada respectivă au fost disponibile pentru executarea arăturilor aproape toate tractoarele în funcțiune și atelele, rezultatele obținute în întreaga țară sînt încă nesatisfăcătoare. Precipitațiile slabe căzute în acest interval nu justifică volumul mic de lucrări. Arăturile adînci de toamnă au continuat să se desfășoare în rîm scăzut mai ales în regiunile Cluj, Bacău, Hunedoara, Argeș și Iași.

În majoritatea regiunilor mai sînt suprafețe importante nearete și pe terenurile identificate pentru a fi însemnătate cu porumb spre a se obține în anul viitor 5.000 kg boabe la hectar în cultură neirigată. De pildă, în regiunea Argeș, din 22.021 ha identificate, au fost arate numai 14.800 ha; în regiunea Iași, din 18.573 ha s-au arat abia 6.664 ha, iar în regiunea Maramureș din 20.000 ha numai 13.510 hectare.

Pînă zilele trecute, s-au încorporat în arături îngrășăminte naturale în proporție de 47 la sută și îngrășăminte chimice în proporție de 63 la sută față de prevederi. În regiunile Bacău, Ploiești, Argeș, Iași, Suceava, această acțiune trebuie mult grăbită; de asemenea, în gospodăriile de stat din regiunile Brașov, Hunedoara, Oltenia, Crișana, Suceava, Iași și Argeș, este necesar ca încorporările îngrășămintelor organice în arăturile adînci să se acorde mai multă atenție.

În această săplămină, este necesar să se continue cu toate forțele disponibile și lucrările de pregătire și amenajare a terenurilor pentru plan-

## În acest număr:

- Gh. Baciu : Cînd există grijă pentru tinerele cadre (pag. 2-a)
- Răspundem la întrebările cititorilor (pag. 2-a)
- V. Binzaru : Cum am organizat însușirea metodelor de muncă înaintate (pag. 3-a)
- La O.N.U. O importantă victorie a forțelor iubitoare de pace (pag. 4-a)

## Convocarea ședinței plenare a C. C. al P. M. R.

Biroul Politic al Comitetului Central al Partidului Muncitoresc Român a hotărît să convoace pentru ziua de joi 30 noiembrie a.c. ședința plenară a Comitetului Central al Partidului Muncitoresc Român, cu următoarea ordine de zi:

1. — Darea de seamă a delegației Partidului Muncitoresc Român la cel de-al XXII-lea Congres al Partidului Comunist al Uniunii Sovietice.
2. — Examinarea prevederilor proiectului de buget al statului pe anul 1962.

## CONSFĂTURILE RAIONALE ALE COLECTIVIȘTILOR FRUNȚAȘI

Consfăturile raionale ale colectivităților pentru alegerea delegațiilor la Consfăturile pe țară sînt în plină desfășurare. Delegații la consfăturile raionale dezbate și însușește munca de pînă acum, chibzulese gospodăresc ce trebuie făcut pentru o și mai puternică dezvoltare a gospodăriilor colective și încredințează celor mai buni dintre ei mandatul de a-l reprezenta la marea adunare a colectivităților din Capitala țării.



Delegații raionului Alexandria la Consfăturile pe țară a țărănilor colectivități. Foto: MIRCEA LASTNIC

## Graul comparațiilor Unul din cei aleși

Sub aspectul condițiilor climatice, anii 1959 și 1961 au fost, pentru raionul Călărași, frați geeneri. Dar variațiile de temperatură, cantitatea de precipitații și repartiția lor în timp au fost parca mai nefavorabile în acest an. O comparație între producțiile realizate în cei doi ani este, de aceea, edificatoare. La principalele culturi, producțiile medii la hectar obținute în 1961 au fost mai mari: cu 311 kg la grâu, cu 560

de kg la floarea-soarelui și cu 1.698 de kg la porumb boabe. Deci în condiții naturale egale, producțiile mult superioare. Explicația e una singură: în 1961 regulile agrotehnice au putut să fie aplicate mai complet, ca urmare a posibilităților create de complexitate a colectivizării a agriculturii. Pentru producția anului 1961, de exemplu, a fost fertilizată cu îngrășăminte organice o suprafață de peste 16 ori mai întinsă decît

cea îngrășată pentru recolta anului 1959. În zece luni ale anului în curs, gospodăriile colective au vîndut statului la sută de hectare de aproape 4 ori mai multe cereale decît cu doi ani în urmă.

— Si creșterea fondului de bază și a întregii averi obștești ne oferă comparații foarte grăitoare. Ambele au crescut în numai doi ani de peste două ori, ajungînd la cifre impresionante: 80 și, respectiv, peste 150 de milioane de lei.

## Puterea cointeresării

Din lucrările consfăturii de la Călărași s-a desprins cu putere faptul că producțiile vegetale și animale cele mai mari au fost obținute de acele unități în care, pe lângă retribuția de bază după numărul de zile-muncă efectuat, se aplică de cel puțin doi ani și retribuția suplimentară. Lucrul în acord, cu retribuție și după producția obținută, a întărit răspunderea colecti-

vistilor în muncă, i-a cointerestat puternic să lupte pentru producții cât mai mari. Gospodăriile colective din Cuza Vodă, Dragoș-Vodă și Socola în care retribuția după producție se aplică de cîțiva ani au obținut anul acesta recolte de peste 2.000 de kg de floarea-soarelui la ha.

Datorită în bună măsură aceluiași cauze — cointeresarea colectivităților în rezultatele muncii — cele trei gospodării sînt frunțașe și la celelalte culturi, cit și la creșterea animalelor. Echipa I din brigada I a G.A.C. „Victoria” din Dragoș Vodă a cultivat 12 hectare de porumb și a obținut peste plan 7.400 de kg de porumb boabe. Colectivista Iacob Maria din Socola a obținut de pe hectarul muncit de ea în cadrul echipei o producție ce depășește cu 2.363 de kg pe cea planificată, primind ca retribuție suplimentară

Cînd și-a auzit numele, fata-i a prins culoarea bujorului. S-a uitat întrebător în dreapta, în stînga... Un vecin i-a făcut semn să se ridice. Domol, precum îi e firea, s-a ridicat, și-a rotit privirea prin sala plină pînă la refuz. A urmat un ropot de aplauze. Cei peste 200 de colectivități veniți din toate satele raionului Alexandria i-au acordat, așadar, lui Bratu St. Ion încrederea de a-i reprezenta la șeful cel mare al colectivităților frunțași.

Biografia lui Bratu Ion nu se prea deosebește de cea a multora din cei prezenți în sală. Pînă nu demult a trădit singur pe hectarul de pămînt pe care-l avea. Partidul i-a arătat calea spre o viață îmbelșugată. Urmind îndemnul partidului, comunistul Bratu Ion a fost printre primii care s-a înscris în gospodăria colectivă. Știindu-l harnic și priceput, colectivității din Brînceni l-au ales în 1959, primul an de activitate a gospodăriei, brigadier. Brigada lui a obținut recolte mari la toate culturile. Dovedindu-se un bun organizator al producției, oamenii l-au ales la începutul anului trecut președintele colectivității. În cei doi ani care au trecut de cînd comunistul Bratu Ion conduce colectivă „Unirea” din Brînceni, gospodăria a făcut pași însemnați pe calea consolidării ei. În prezent, ea dispune de un sector zootehnic în plină dezvoltare (689 de taurine, aproape 800 de ovine, circa 250 de porcine). Fondul ei de bază a trecut de 1,5 milioane. Mîndrul gradul de mecanizare a lucrărilor și folosind forme stimulatoare de retribuție a muncii, gospodăria a sporit an de an producțiile agricole. Valorrea zilei-muncă e de peste 30 de lei, din care 11 lei în numerar. Așa se și explică ropotul de aplauze cu care cei prezenți la consfătură raională au primit propunerea ca Bratu Ion, alături de alți 22 colectivități din raion, să-i reprezinte la consfăturile pe țară a țărănilor colectivități.

(Continuare în pag. 4-a)

## NOI OGOARE UNITE

### Gospodăria agricolă colectivă „Someșul”

Pe ambele maluri ale liniștitului Someș sînt situate satele Jucu de Sus, de Mijloc și cel de Jos — toate alcătuind comuna Jucu.

— În două din aceste sate, în Jucu de Sus și cel de Jos au luat ființă anul trecut două gospodării agricole colective. Ascultînd îndemnul partidului, țărăni muncitori și-au unit aci pămînturile și uncelele de muncă și au pășit la drum hotărîți să-și făurească o viață nouă, îmbelșugată. În primul an de activitate cele două gospodării colective au și obținut o serie de rezultate frumoase: au construit grajduri, pătule, magazii, au dezvoltat sectorul zootehnic, colectivității au început să-și construiască case noi etc.

tru alcătuirea unei gospodării colective, țărăni muncitori din Jucu de Mijloc au hotărît să le urmeze îndemnul.

O muncă plină de avînt pentru a demonstra oamenilor superioarea muncii în comun în gospodăria colectivă, au desfășurat și tov. Aurel Ciobanu președintele șfăului popular al comunei și tov. Melinte Baciu secretarul șfăului. Rezultata întregii acțiuni a fost că, cu citeva zile în urmă a fost inaugurată noua gospodărie colectivă care a primit numele de „Someșul”. În ea au intrat 210 familii de țărăni muncitori cu 490 ha, din Jucu de Mijloc.

Președinte al gospodăriei colective „Someșul” a fost ales tov. Ioan Ciubăncan, țar vicepreședinte tov. Vasile Măcișășan, oameni de nădejde.

Noii colectivități au primit numeroase daruri din partea unităților agricole socialiste din împrejurimi, care au asistat la evenimentul sărbătorec din viața lor.

VASILE PETEAN  
correspondent



La gospodăria agricolă de stat „Costache Burcă”, regiunea Dobrogea, continuă arăturile adînci pe terenurile ce vor fi cultivate în anul 1962 cu porumb; de pe aceste tarale colectivului unității și-a propus să obțină 5.000 kg boabe la hectar în cultură neirigată. În fotografie: tov. ing. Niță Victor, împreună cu tehnicianul agronom N. Kemal, șeful de brigadă Victor Pascal și tractoristul Tudor Bolorescu, verificînd adîncimea arăturii

Foto: I. HERȚIU







# Cum am organizat însușirea metodelor de muncă înaintate

Raionul nostru a intrat în anul 1961 cu un mare număr de gospodării colective abia înființate sau în curs de înființare. Din cele 50 de gospodării pe care le avem, 38 sînt în vîrstă de aproximativ un an. Apoi trebuie spus că, exceptînd două-trei unități, și celelalte sînt destul de tinere. Am ținut să fac de la bun început aceste precizări fiindcă vîrsta mare majorității a gospodărilor colective din raion a fost determinantul principal al muncii jucuitorilor din secția agricolă a statului popular raional.

Comitetul raional de partid și comitetul executiv al statului popular al raionului au îndrumat secția agricolă ca să-și îndrepte o bună parte a eforturilor sale în direcția însușirii în către consiliile de conducere, contabili și brigadierii tinerelor gospodării colective a metodelor de organizare, normare, evidență și retribuție a muncii care, aplicate în unitățile vechi, au ajutat acestora să se dezvolte multilateral, să ajungă la gospodării puternice.

Ținînd seama de situația din raionul nostru, unde aproape toate gospodăriile colective erau tinere, noi am recurs la ajutorul unităților fruntașe din alte raioane ale regiunii. Cu sprijinul organelor regionale de partid și de stat, în primul trimestru al anului a fost organizată o acțiune care a avut rezultate deosebit de elocace, lădă despre ce este vorba. În timpul cîi s-a deslășurat munca politică pentru colectivizarea agricolă, jăranii întovărășiți și cu gospodării individuale din raionul nostru au vizitat, între altele, și gospodării colective fruntașe din raionul Călărași. Realizările acestor unități au impresionat deosebit de puternic, ele fiind, de altfel, argumentul hotărîtor care i-a convins să lormeze gospodării colective. Prin intermediul comitetului raional de partid și de stat, jăranii cu muncă de răspundere din unitățile vizitate au fost solicitați să lucreze un timp în tineretele gospodărilor colective din raionul nostru. Deși erau în pragima declanșării campaniei agricole de primăvară, 30 de președinți, ingineri și contabili au răspuns invitației noastre și timp de trei săptămîni au lucrat efectiv în unitățile noastre. Cu ajutorul lor au fost întocmite planurile de producție, organizate brigăzile etc. Dacă gospodării colective ca cele din Lungulețu, Cosoba, Slobozia-Moară, au obținut într-un singur an rezultate

care le ridică la nivelul unităților fruntașe pe regiune, explicația trebuie căutăată în ajutorul pe care l-au primit astă-primăvară de la tovarășii din raionul Călărași. Îndeplinind întocmai planul de producție întocmit cu ajutorul contabilului Nicolae Păduraru de la o gospodărie colectivă din raionul Călărași, gospodăria din Slobozia-Moară a obținut numai din valorificarea legumelor produse în cultură dublă (după cartofi timpurii și orz) peste un milion de lei.

Secția agricolă nu a neglijat nici ajutorul pe care-l puteau căpăta gospodăriile colective noi prin însușirea experienței celor cîtorva unități vechi existente în raion. De aceea ea a organizat numeroase schimburi de experiență, demonstrații etc., la care au participat pre-

## SPRIJINĂ-ȚI VECINUL, TRANSMITĂ-I DIN EXPERIENȚA TAI

ședinți, brigadierii, contabili și alte cadre cu muncă de răspundere în gospodăriile colective. Demonstrația organizată la gospodăria colectivă din Colacu care în anul din urmă, a obținut rezultate foarte bune la însușirea și aplicarea experienței acestei unități, de către toate gospodăriile din raion. Pe plan raional s-au mai organizat schimburi de experiență în probleme ce privesc sporiștea șepielului, ridicarea construcțiilor etc. Ca urmare a schimbului de experiență între gospodării, a generalizării celor mai bune metode, cele aproape nouă milioane de lei împrumutate de la stat pentru construcții și cumpărări de animale au fost bine folosite. Că lucrurile stau așa ne-o dovedește de exemplu, faptul că toate animalele au putut să fie cumpărate în cadrul raionului, că planul cumpărărilor a fost depășit cu aproape 300 de vaci și peste 150 de vișele, că o vacă a costat în medie cu 580 de lei, iar o vișea cu 130 de lei mai puțin decît era prevăzută, că producția medie de lapte este — calculată la durata unui an — de circa 2.000 de litri de lapte pe cap de vacă lărațată. În întregul raion s-a practicat metoda

introdusă prima dată de gospodăriile colective din raza circumscripției veterinară Tîrîdășești. Metoda constă în controlul producției de lapte al vacilor ce urmează să fie cumpărate.

În afara schimburilor de experiență, a demonstrațiilor organizate de secția agricolă sub îndrumarea și cu sprijinul direct al comitetului raional de partid, între gospodăriile colective există și o vie și multilaterală colaborare bilaterală.

De un real folos pentru gospodăriile colective a fost ajutorul pe care ele l-au primit din partea gospodărilor de stat și a stațiunilor de cercetări. La gospodăriile de stat din raion au fost pregătii 32 de mulgători, la Stațiunea experimentală toată a I.C.C.P. — de la Săftica — au fost calificați îngrășătorii de porci, iar Stațiunea I.C.H.V. din Tîgănești a organizat la gospodăria colectivă din Lungulețu o demonstrație de însușirea a cartofilor pentru sămînță și conșum.

Avînd în vedere bunele rezultate pe care le dau schimburile de experiență, noi le vom organiza de acum încolo în număr mult mai mare. Un ampu schimb de experiență va fi constituirea programată pentru 6 decembrie cînd se vor alege și colectivii fruntași care vor reprezenta raionul nostru la apropiata consiliu pe țară. O mare atenție vom acorda atît schimburilor de experiență între colectivii cu aceeași specializare (legumicultori, constructori etc.), cît și demonstrațiilor practice și consiliuților pe o singură problemă etc. Vom sprijini pe mai departe colaborarea bilaterală dintre gospodării și vom populariza experiența gospodărilor colective din Lungulețu, Brezoaie, Slobozia-Moară care obțin pe suprafețe întinse două și chiar trei recolte.

VICTOR BINZARU  
inginer principal al secției agricole a statului popular raional Răcari



Noi construcții zootehnice la gospodăria agricolă colectivă din Sulești, raionul Drăgănești

Foto: C. DUMITRU

## Din munca legumicultorilor din Techirghiol

Grădina de legume constituie pentru gospodăria colectivă „Partizanul Roșu” din Techirghiol, regiunea Dobrogea, un însemnat izvor de venituri. Așa după cum arată fișele contabile, pînă în prezent venitul adus de acest sector se ridică la circa 650.000 de lei. Ca urmare a aplicării unei agrotehnici corespunzătoare, producțiile la culturile legumicole au fost cu mult mai mari decît cele planificate. La varză de toamnă, bunăsoară, de pe cele 5,50 ha s-au obținut 40.000 de kg la ha, față de 23.000 de kg planificate, iar la rădăsoana planul a fost depășit cu 23.000 de kg la ha.

Convinsi de importanța executării la timp a lucrărilor în legumicultură, colectivii din Techirghiol prețușesc în momentul de față cu precizie recolta anului viitor. Astfel, ei au transportat la grădiniște peste 400 de tone de gunoi de grajd, au pregătii 3.000 de mp. de răsadnițe etc.

MEMETCEA RIDVAN  
corespondent

## Pentru folosirea rațională a terenurilor irigate

Un mijloc important pentru obținerea de producții mari și constante în zonele secetoase din țara noastră îl constituie irigația rațională a culturilor agricole. Rezultatele bune obținute pînă acum în numeroase gospodării agricole de stat și colective — unde suprafețele amenajate pentru irigații au fost în treime și exploatate în bune condiții — duc la concluzia că numai în acest mod irigațiile devin eficiente și contribuie la sporirea substanțială a producției agricole.

Din expunerea făcută la plinara Comitetului Central al P.M.R. din 31 octombrie — 1 noiembrie 1960 de către tovarășii Gheorghe Gheorghiu-Dej, a reieșit că nu toate suprafețele amenajate pentru irigații au fost exploatate în mod rațional, datorită lipsei de buni condiții a investițiilor din partea unităților agricole de stat și a unor organe ale sfaturilor populare, precum și controlului insuficient exercitat de Ministerul Agriculturii.

Rezolvarea cu succes a sarcinilor trasate de partid a impus luarea unor măsuri tehnico-organizatorice speciale care să asigure exploatarea integrală a suprafețelor amenajate, precum și aplicarea unei agrotehnici corespunzătoare culturilor irigate.

Printre principalele măsuri adoptate anul acesta de Ministerul Agriculturii în această direcție se numără descoperirea și remedierea tuturor defecțiunilor tehnice semnalate la sistemele de irigație, completarea și punerea în funcțiune a instalațiilor de irigație precum și asigurarea condițiilor pentru darea la timp în exploatare a suprafețelor noi amenajate. Au fost, de asemenea, luate măsuri pentru dotarea unităților cu utilaj de irigație, aplicarea unei agrotehnici raționale pe terenurile irigate ș.a.m.d.

Prin aplicarea și urmărirea consecventă a măsurilor arătate s-a reușit să se facă în anul acesta un salt important atît în ceea ce privește tehnica irigațiilor și calitatea lucrărilor agrotehnice aplicate, cît și întreținerea sistemelor amena-

jate în acest scop. Pe de altă parte s-a îmbogățit mult experiența cadrelor tehnice angrenate în exploatarea suprafețelor amenajate în acest scop.

Ca urmare a măsurilor luate, în 1961, cu toate că perioadele de secetă au fost rare și localizate numai în anumite zone din țară, unitățile agricole socialiste au obținut pe terenurile irigate rezultate superioare anilor precedenți. Astfel, în sectorul de stat a fost irigată o suprafață cu 6.085 ha mai mare decît în 1960. De asemenea, procentul suprafețelor nelirigate din cauza organizatorice s-a redus în anul 1961 cu 11,53 la sută față de 1960 în sectorul agricol de stat și cu 8 la sută în sectorul cooperatist.

În cursul acestui an au obținut rezultate bune în aplicarea irigațiilor unitățile agricole de stat din regiunile: Crișana, Oltenia, Dobrogea, Galați, Banat și București. Sînt însă și unități care nu au dus la îndeplinire în totalitate sarcinile stabilite de Ministerul Agriculturii din care cauză au obținut rezultate slabe. Din această categorie fac parte G.A.S. cu terenuri irigate din regiunile Bacău, Argeș, Iași, Hunedoara și altele care împreună cu O.R.I.F.-urile respective nu au luat măsuri pentru terminarea la timp a lucrărilor, au executat unele lucrări cu defecțiuni și nu au aplicat măsurile agrotehnice stabilite de Ministerul Agriculturii.

În sectorul agricol cooperatist, cu toate că procentul de aplicare a udărilor a crescut față de anul precedent, trebuie arătat că datorită unei insuficiente îndrumări tehnice din partea O.R.I.F., a secțiilor agricole ale sfaturilor populare regionale și raionale, tehnica irigațiilor și metodele agrotehnice folosite nu au fost în toate cazurile corespunzătoare. Astfel, în unele G.A.C.-uri nu s-au dat îngrășăminte organice și chimice pe terenurile irigate la norme de udare și perioadele de udare nu au fost respectate.

Trebuie menționat în această privință un exemplu care ilustrează modul defectuos în care a fost folosită o parte din suprafețele amenajate pentru irigații în acest an la G.A.C. Sistemul Stoenești din raionul Caraia, în care s-au investit importante fonduri ale statului și la care o parte din lucrări s-au executat prin munca patriotică a colectivității, derseverte o suprafață irigată de 2.000 ha. Din suprafața totală amenajată, 800 ha se află pe terenurile G.A.C.-urilor din acest raion. Cu toate că sistemul a

funcționat bine, în cursul acestui an a fost irigată numai 76 ha (ca. 10 la sută), deoarece nu s-a deschis lumina canalelor la rețeaua provizorie. Ca urmare, și producțiile obținute au fost mediocre.

Datorită măsurilor tehnice și organizatorice luate în acest an privind aplicarea în mod rațional a irigațiilor, sporurile de producție înregistrate la principalele culturi agricole sînt substanțiale. Astfel la G.A.S. Cocaragău din regiunea București s-a obținut la grîul irigat un spor de 2.855 kg/ha față de cultura nelirigată. Sporuri mari de producție la cultura grîului irigat au mai obținut și unele gospodării agricole de stat din regiunile Banat, Crișana, Ploiești, București și Oltenia.

Sporuri însemnate de producție au fost obținute și la porumbul irigat. Astfel, G.A.S. Cotu-Lung din regiunea Galați a obținut un spor de producție de 4.790 kg boabe la hectar de pe o suprafață de 33 ha și un spor mediu de 2.300 kg boabe la hectar pe 381 de ha. Producții mari la cultura irigată a porumbului au mai realizat și alte gospodării agricole de stat din regiunile Galați și București.

Și în sectorul cooperatist s-au obținut producții mari la cultura irigată a porumbului: G.A.C. Jegașlia și G.A.C. Cocaragău din regiunea București, bunăsoară, au recoltat 8.000 și respectiv 6.000 kg porumb boabe la ha.

Din cele arătate rezultă că unitățile agricole socialiste care au aplicat complexul de măsuri stabilite au obținut rezultate bune în cursul anului 1961 la culturile irigate. Este necesar ca toate gospodăriile agricole de stat și colective să analizeze temeinic cauzele care au dus la recolte nesatisfăcătoare pe terenurile irigate în 1961 și să-și întocmească din vreme planuri de lucru concrete, axate pe îndrumările date de Ministerul Agriculturii, să urmărească îndeaproape aplicarea lor. Potrivit indicațiilor date de partid va trebui acordată mai multă atenție obținerii în anul viitor pe suprafețe cit mai mari a unei producții de cel puțin 5.000 kg porumb boabe la ha în cultura irigată.

Dînd atenția cuvenită aplicării unei irigații raționale vom putea realiza pe aceste suprafețe sporuri de producție din ce în ce mai ridicate iar investițiile efectuate vor putea fi amortizate într-un timp scurt.

Ing. NICOLAU CEZAR și Ing. CIOCIRLIE CONSTANTIN din Ministerul Agriculturii

## O ramură de producție dintre cele mai bănoase

O parte din creditul în valoare de 110 milioane de lei, acordat recent gospodărilor agricole colective, va fi folosită pentru achiziționarea de utilaje și materiale necesare pisciculturii.

Acest mare sprijin dat de statul nostru unităților agricole cooperatiste, îndeosebi celor nou înființate, va determina cu siguranță înflăcăra și dezvoltarea puternică a unui asemenea sector aducător de mari venituri cum este piscicultura. Experiența gospodăriei agricole colective din Mădăras, regiunea Crișana, care a dezvoltat mult, în ultimii ani, sectorul piscicol este foarte grătoare.

În urmă cu 7 ani, în primăvara anului 1954, adunarea generală a colectivității din Mădăras a hotărît să se înceapă valorificarea unor suprafețe de teren măstinoas ale pe-riimetrului gospodăriei. Cu cheltuieli minime gospodăria a amenajat atunci pe o suprafață de 8 ha un eleșteu de pește. Acesta a fost începutul. Trepta, colectivii au amenajat pentru creșterea și îngrășarea crapului suprafețe tot mai mari din măstina al-tădată pe de-a-ntregul nefolosită. Astăzi eleștelele colective din Mădăras se întind pe 45 de ha — un sector de producție în adevăratul înțeles al cuvîntului.

Vînzarea peștelui către organizațiile de stat și pe piețele orașelor Sălonita, Oradea și alora din regiune, a adus anul trecut gospodăria un venit bănesc de aproape 100.000 de lei. În acest calcul nu a fost înșă socotită și valoarea peștelui repartizat colectivității la ziua-muncă. De cîșiva ani a devenit obicei ca peștele să fie pus în produsele pe care membrii gospodăriei le primesc drept retribuție la ziua-muncă.

În sectorul piscicol al colectivelor munca este organizată tot mai bine. Unii colectivii ca Iosif Vereș, Gheorghe Zahari și Teodor Cristea și-au însușit în bună măsură metodele de muncă din piscicultură, ei sînt adevărați pescari. Lucru firesc dacă ne

gîndim că sectorul piscicol s-a dezvoltat mult în anul din urmă și prî-tinde o muncă tot mai calificată. În afară de eleșteu, gospodăria a amenajat bazine pentru lăratul peștelui, pentru depozitarea icrelor și bazine destinate special creșterii peștelui de prășală.

Holăreștea de a produce în gospodărie pește necesar populației eleșteelor a cum nu se poate mai chibzuită. Acum, gospodăria nu numai că-și asigură cu cheltuieli mici pule-tele necesare creșterii peștelui în eleștelele proprii, dar rămîne și cu un prisoș pe care îl livrează altor unități. Anul acesta, de exemplu, colec-tivă din Mădăras a livrat gospodărilor colective din Bocsid, Selesu, Olari și din alte sate ale regiunii Crișana, peste 30 de milioane bucăți de pușet de crap.

Datorită priceperii și hărniciei cu care lucrează colectivii din briga-dăria piscicolă, în 1961 gospodăria a obținut la fiecare hectar de eleșteu în medie 900 de kg de pește. Pentru creșterea producției, pescarii acordă o mare atenție populației cit mai complete cu pește a eleșteelor, adm-inistrații la timp și în cantități suficiente a hranei, combaterii răpitoarelor etc.

Nu mai puțin de două săptămîni, venitul bănesc al acestei unități este în 1961 de peste 240.000 de lei, lăra că partea dată la ziua-muncă s-a scadă. După cum se vede, față de 4.000 de lei cit s-a obținut anul trecut, venitul bănesc la un hectar de eleșteu crește în acest an la peste 5.300 lei.

Datorită veniturilor de la an la an tot mai mari pe care le aduce piscicultura, colectivii din Mădăras au hotărît să extindă cu încă 10 ha suprafața eleșteelor. Se deslășoară din plan lucrările de defrișare și amena-jare a acestei noi suprafețe.

M. VELNICIUC  
corespondent



După grîu, porumb, ceapă, varză și cite alte produse cvenite la situa-muncă, colectivii Gheorghe Dumitru și Vasile Protesău din Adunații Copăcești, raionul Giurgiu, își cară acasă sacii cu cartofi

## Aspecte care explică

Delegații trimiși în regiunea Mureș-Autonomă Maghiară au anunțat secția agricolă a raionului Arad că au cumpărat 560 de vaci și vișele; alte 600 de animale au fost cumpărate în regiunea Maramureș; 1.000 de vaci și vișele a achiziționat pentru a fi trimise gospodării colective din raionul Arad, I.S.A.A.R. Timișoara.

În mai puțin de două săptămîni au fost deci cumpărate pentru cele 55 de gospodării colective din acest raion 2.160 de vaci, jumini și vișele. Adică în mai puțin de două săptămîni, s-a procurat aproape jumătate din tot ce s-a cumpărat în primele 10 luni ale anului, sau, cu alte cuvinte, mai mult de un sfert din planul anual de cumpărări. Astfel este înfirmată părerea unor tovarăși din secția agricolă a statului popular raional, părere potrivit căreia planul de cumpărări de animale nu poate fi îndeplinit integral. Nu este mai puțin adevărat că dacă pînă la 30 octombrie n-a fost realizat decît 38,5 la sută din planul de cumpărări la vișele, răspunderea o poartă în egală măsură și conducerea unor gospodării colective.

Dar iată mai întii citeva exemple care ilustrează preocuparea sus-ținută a unor gospodării colective pentru realizarea planului de cumpărări. Gospodăria colectivă din Macea a cumpărat 140 de vișele, față de 100 plan. Explicația depășirii constă în aceea că conducerea acestei unități nu a așteptat ca gospodăria să primească animale din alte raioane, sau chiar regiuni. Cele mai multe din vișele au fost procurate pe plan local de la colectiviști care aveau mai multe animale decît prevede statutul. Tot așa au procedat și colectivii din Șiria, care au cumpărat nu mai puțin de 260 de vișele.

În alte locuri însă lucrurile nu stau așa. Se disting două aspecte: unele gospodării au acor-

dat multă atenție cumpărărilor de vaci, și puțină realizării planului la vișele. Numai așa se explică cum colectiva din Curtici și-a realizat planul la vaci cumpărînd 200 de capete, dar a cumpărat numai 175 de vișele din 380 plan, sau, un exemplu cu mai concludent: gospodăria din Semlac a cumpărat 119 vaci, față de 118 plan și numai 29 de vișele din 150 cit prevedea planul. Celdălalt aspect privește acele unități care au acordat o atenție scăzută atît realizării planului de cumpărări la vaci, cît și la vișele. De acestea sînt mai puține. Spre exemplu colectiva din Vinga a cumpărat numai 72 de vaci, din 130 plan și 66 de vișele, față de 270 prevedere de plan.

Se observă și o altă situație. În vreme ce efectivele de vaci și jumini prevăzute să se cumpere din credite sînt toate în unități, cele ce urmas să fie cumpărate din fonduri proprii reprezintă mai puțin de 4 la sută din total cumpărări. Or, în lunile din urmă gospodăriile au valorificat mari cantități de produse și dispun de suficiente fonduri pentru a-și cumpăra animale la nivelul sarcinilor de plan.

Concluziile ce se desprind din aceste citeva constatări sînt clare. Este necesar ca organele agricole ale raionului și conducerea gospodărilor colective să acorde cea mai mare atenție realizării integrale a planului de cumpărări la vișele în seculul răstimp ce a mai rămas. Paralel cu aceasta trebuie să se asigure animalelor o bază sursă satisfăcătoare, folosindu-se toate resursele furajere existente în unități și lichidându-se risipa de nutrețuri care se face simțită în unele unități unde mari cantități de coceni se află încă pe cîmp. Atenție deosebită trebuie să se dea și terminării cit mai repede a tuturor adăposturilor pentru animale.

T. OPREA

## Pămîntul bine lucrat - izvor nesecat de rodnicie

(Urmare din pag. 1-8)

pe rînd cu care ocazie se pier-deau multe plante, micșorîndu-se astfel densitatea la ha. În anul acesta am izbutit să asigurăm în final densitatea de 28.000 plante re-coltabile la ha, cea mai potrivită soluție brigăzii noastre și hibridului dublu folosit. Pe toată durata de vegetație a porumbului au fost date, în total, 4 pragile mecanice și 3 manuale. La prășitul mecanic tractoriști din brigadă și-au reglat bine cultivațiile și au lucrat cu mare atenție, reușind să păstrăm pînă la recoltare densitatea arătată mai sus. În afară de cele spuse nu am mai aplicat alte lucrări culturale porumbului.

Am înfățișat în rîndurile de mai sus experiența cîtorva fruntași ai G.A.S. „Ion Roată”. Recolte asemănătoare de porumb au fost realizate în toate brigăzile gospodăriei ceea ce dovedește că există încă rezerve pentru a se obține, în condițiile unui an normal, producții și mai mari la hectar. Pe baza analizelor acestora, gospodăria și-a propus să obțină în anul viitor o producție medie de peste 5.000 kg porumb boabe la ha pe suprafețe cit mai mari. În acest scop au și fost luate primele măsuri. S-au identificat terenurile și amplasat cultura de porumb pe suprafețele cele mai corespunzătoare, întocmindu-se totodată un plan de fertilizare prin care se urmărește folosirea cit mai bună a îngrășămintelor organice și minerale. În aceste zile se continuă cu intensitate transportul gunoalului și al celorlalte îngrășăminte la cîmp. Se va da, de asemenea, atenția cuvenită executării arăturilor adînci de toamnă, precum și celorlalte lucrări cerute de cultura porumbului. Cu ajutorul experienței cîștigată, muncitorii, inginerii și tehnicienii G.A.S. „Ion Roată” vor izbuti negreșit să-și îndeplinească sarcinile ce le revin, prindînd fondul centralizat al statului cantități de cereale din ce în ce mai mari.

**COOPERATIVA DE INVALIDI „CHIMICA” - BUCUREȘTI**  
Calea Șerban Vodă 22-24 — Raion N. Bălcescu

Livrează prompt cu plata prin virament, pentru unitățile cooperativei de consum **GAS și GAC:**

**Cheag lichid** în flacoane a 100 gr. și a 1 kg.

tip Teleașen pentru căruța, în butoaie

**Unsoare galbenă** a 100 și 200 kg. și lădițe a 25-30 kg.

La prețurile de vînzare cumpărătorii beneficiază de rabat comercial

**FABRICA DE ȚIGLE ȘI CĂRĂMIZI MONDIAL**  
[UGO] — Strada Herendești 6

oferă unităților socialiste din agricultură pe bază de repartiții

**Cărămizi, țigle, blocuri de beton** (înlocuitor de cărămidă)

**COMPRESA TERMOGENA**

produs al Cooperativei „Chimica”-București

CALEA ȘERBAN VODĂ NR. 22-24,

combate durerile reumatice, lombago, sciatica, spondiloza.

Se găsește de vînzare la farmaciile, drogherii, puncte farmaceutice și magazine Centrocoop.

Prețul unei cutii este de lei 5,40.



# Realizările Gruziei sovietice

In perioada dintre Congresele XX și XXII ale P.C.U.S. in Gruzia s-a dezvoltat continuu industria, a sporit producția de oțel, fontă, laminată, ferolaie, energie electrică, producția de mașini și mașinulete, de utilaje pentru industria alimentară. A crescut, de asemenea, producția mărfurilor de larg consum — de jesături de bumbac, de mătase și lână, de încălțăminte, precum și de produse ale industriei alimentare. Au fost investite mari fonduri in dezvoltarea industriei manganului — ramură de mare importanță pentru economia Gruziei. In această perioadă au luat ființă noi ramuri industriale — industria chimică și electrotehnică. Industria gruziană produce astăzi aparate electronice complexe de mare precizie, puternice locomotive electrice moderne pentru magistralele feroviare. Dezvoltarea industriei și construcțiilor in Gruzia s-a desfășurat sub semnul luptei pentru progresul tehnic al producției. In mod sistematic se desfășoară lucrări de modernizare a utilajelor, de introducere a unor procese tehnologice noi, a metodelor de lucru in flux, de mecanizare și automatizare a unor procese de producție. De pildă, pentru prima oară in practica mondială a fost înfăptuită automatizarea completă a agregatului pentru laminat (tevi „400”).

In această perioadă au continuat să se dezvolte ramurile tradiționale ale industriei și agriculturii gruzine — producția de ceai, de vinuri, de conserve de fructe. Și aici se folosește tehnica cea mai nouă. De pildă in fabricile de ceai s-a ajuns la un asemenea nivel de automatizare și mecanizare, încât mina omului nici nu atinge ceaiul brut. Ca urmare a introducerii tehnologiei înaintate și a tehnicii noi, la 25 fabrici de ceai s-a reușit să se sporească productivitatea cu peste 50

la sută — ceea ce a permis să se economisească fondurile necesare construirii a 26 noi fabrici de ceai. Dezvoltarea industriei in Gruzia a depășit cu mult prevederile planului septenal. Numai in doi ani al septenaliului volumul producției globale a industriei a crescut cu 15 la sută față de 12 la sută cit prevedea cifrele de control.

In Gruzia a crescut considerabil producția la principalele produse agricole: carne, lapte, ouă, lână, struguri, citrice, fructe, legume. Se dezvoltă cu succes cultivarea cealului. Din 1960 cultivatorii de ceai din Gruzia dau fără peste 150.000 tone de ceai brut anual, față de perioada anterioară când recolta anuală de ceai nu depășea 100.000 tone. El și-au luat angajamentul că in 1965 să recolteze anual 200.000 tone ceai brut, in loc de 170.000 tone cit prevedea planul.

In Gruzia știința cunoaște o înflorire nemaiîntâlnită. Dacă pînă la instaurarea puterii sovietice in această republică nu exista nici o instituție de cercetări științifice, in prezent însă datorită înțeleptei politici naționale leniniste a P.C.U.S., in Gruzia se numără 100 de instituții de acest fel. A luat un mare avânt munca de cercetare in domeniul altor actuale științe.

La reactorul atomic al Academiei de Științe a R.S.S. Gruzine, oamenii de știință gruzini, in colaborare cu oamenii de știință din Azerbaidjan și Armenia, efectuează cercetări importante in domeniul folosirii energiei atomice in scopuri pașnice.

Geofizicienii gruzini, in strînsă colaborare cu specialiștii din Leningrad și Moscova, efectuează cercetări in vederea elaborării unor metode eficiente de combatere a grindinei. Ca rezultat al acestor cercetări, încă in anul acesta a fost organizată cu titlu de experiență aparierea de grindină a unui teritoriu de peste 30.000 de hectare.

## DIN R. S. CEHOSLOVACĂ

### Lucrări de irigație

Anul acesta in regiunea Slovacă de vest au fost irigate 2.000 ha de pămînturi lucrate de cooperativele agricole.

In anul actualului cincinal se va continua să se acorde o mare atenție irigației pămîntului in regiunea Slovacă de vest. Principala sarcină rămîne și de acum înainte asigurarea și îmbunătățirea complexă a solului.

## DIN R. P. D. COREEANĂ

### Dezvoltarea pomiculturii

Anul acesta in R.P.D. Coreeană, unde condițiile climatice sînt deosebit de favorabile dezvoltării pomiculturii, s-a obținut o recoltă deosebit de bună de mere, pere, caise, struguri și alte fructe. Rezultate deosebite au fost obținute in regiunea Pukken, renumită pentru li veziile de meri. Aici s-au obținut in medie 37 tone de mere la tona, adică de 4,5 ori mai mult decît in perioada dominației colonialiste japoneze.

Resc dezvoltării rapide a pomiculturii in anii de după război. In această perioadă au fost refăcute gospodăriile pomicele, iar in regiunile deluroase au fost plantate li vezi de pomi fructiferi pe suprafețe mari. In timpul planului cincinal au fost plantați pomi fructiferi pe o suprafață de 100.000 de hectare.

## DIN R. D. VIETNAM

### Recolte bogate pe pămînturile destelenite

Anul acesta, in R. D. Vietnam au fost destelenite 70.000 ha — o suprafață de zece ori mai mare decît aceea destelenită anul trecut. De pe suprafețele destelenite de la începutul acestui an se prevede să se obțină o recoltă de aproximativ 100.000 de tone de produse alimentare.

Pînă la sfîrșitul anului 1965, in R. D. Vietnam va fi redată agriculturii o suprafață de aproximativ 550.000 de ha, in afară de faptul că coeficientul de utilizare a pămînturilor va crește de la 1,4 la 2.

## DIN R. D. VIETNAM

# Consfătuirile raionale ale colectivizatorilor frunțași

## Puterea cointeresării

(Urmare din pag. 1-a)

peste 940 de kg de porumb. Obținută cite 30.700 și, respectiv, 25.400 de kg de sfeclă de zahăr la hectar, gospodăriile colective din Socole și Dragoș-Vodă au depășit planul la această cultură cu mii de kg la ha. Tînind seama de însemnata contribuție pe care o aduce acest sistem de organizare și retribuție a muncii la îndeplinirea cu succes a sarcinilor de producție, consfătuirea de la Călărăși l-a dezbătut pe larg in scopul introducerii lui in toate gospodăriile colective din raion. La toate culturile și in toate fermele de animale.

De porumb s-au ocupat toți vorbitorii. Și totalizînd ce au spus ei reiese că in raion — pe cel puțin 12.000 de ha — se vor obține in 1962 in cultură neirrigată cite 5.000 și peste 5.000 kg de porumb boabe la hectar.

## Din cuvîntul participanților

VASILE FLOAREA — muigătoare la G.A.C. Roșei: „In numai zece luni producția de lapte obținută de mine pe cap de vacă furajată a depășit 2.000 de litri. Experiența anului acesta mi-a arătat că de la actualul lot de vaci se poate obține o producție medie de 3.000 de litri. Aceasta este, de altfel, producția pe care mă angajez s-o realizez in 1962...”

NICOLAE TUDOR — președintele G.A.C. Dragoș-Vodă: „Aplicînd retribuția in raport cu rezultatele muncii, gospodăria noastră a reușit ca la toate culturile și la fermele de animale să obțină producții peste plan. Ca urmare, valoarea zilei-muncă va fi in acest an de 44 de lei. Dacă avem in vedere banii și produsele pe care le vor primi colectivizatorii pentru depășirea producțiilor la valoarea aceasta se mai adaugă, raportat la ziua-muncă, cel puțin încă zece lei...”

GH. OPREA — președintele G.A.C. Ștefan-Vodă: „Colectivizatii m-au impunerit să raporteze consfătuirile pe lingă cele 30 de vagoane de porumb cu care am suplimentat recent contractul, vom mai livra statului încă zece vagoane de porumb, dînd deci cu 40 de vagoane mai mult decît am contractat inițial...”

Am spus „peste 5.000 de kg” nu din greșală. Tovarășii Tudor Nicolae, președintele gospodăriei colective din Dragoș-Vodă, a raportat consfătuirile că membrii colectivei pe care o conduc eu hotărît ca de pe 600 de ha cultivate cu porumb in cultură neirrigată să recolteze cite 5.500 de kg la ha. Hotărîrea colectivizatorilor se bazează pe faptul că in condiții normale de grele ei au recoltat anul acesta, pe un lot experimental de 101 ha cite 5.500 de kg de porumb boabe la ha. O producție și mai mare la ha — 5.810 kg — a obținut, in ciuda precipitațiilor puține, gospodăria colectivă din Socole pe un lot demonstrativ de 100 de ha. Exemple de acest fel se mai pot da.

Deci hotărîrea participanților la consfătuire de a obține 5.000 și peste 5.000 de kg de porumb boabe la hectar in cultură neirrigată se întemeiază pe o bună experiență și e pe deplin realizabilă.

De pînă la instaurarea puterii sovietice in această republică nu exista nici o instituție de cercetări științifice, in prezent însă datorită înțeleptei politici naționale leniniste a P.C.U.S., in Gruzia se numără 100 de instituții de acest fel. A luat un mare avânt munca de cercetare in domeniul altor actuale științe.

# Oameni ai ogoarelor colhoznice



ALEXANDR GHITALOV, de două ori Erou al Muncii Socialiste, deputat in Sovietul Suprem al U.R.S.S., este șeful unei brigăzi de tractoare din colhozul „Congressul și XX-lea al P.C.U.S.” (regiunea Kirov, Ucraina).

De numele acestui talentat mecanizator și legat o adevărată revoluționare tehnică a mecanizării culturii porumbului. Ghitalov a dovedit practic că un singur om, care stăpînește la perfecție tehnica, poate cultiva și recolta porumbul pe o suprafață de peste 100 hectare. Brigada de tractoare condusă de Ghitalov obține an de an recolte mari de porumb pe o suprafață de peste 1.000 ha. Exemplul personal al talentatului mecanizator, precum și al tovarășilor lui din brigadă, însușește in muncă pe harnicii oameni ai ogoarelor colhoznice in obținerea unor recolte bogate.

# O importantă victorie a forțelor iubitoare de pace

In ședința din ziua de 24 noiembrie, Adunarea Generală a Organizației Națiunilor Unite a aprobat două dintre cele mai importante documente ale actualei sesiuni. Este vorba despre rezoluția care prevede transformarea continentului african intr-o zonă demilitarizată și care conține, de asemenea, un apel adresat tuturor statelor din lume de a se abține de la folosirea continentului african pentru experiențe nucleare, pentru păstrarea și transportarea armei nucleare; este vorba, de asemenea, despre declarația cu privire la interzicerea folosirii armei nucleare și termonucleare, document in care se menționează că folosirea acestei arme reprezintă un război împotriva întregii omenii.

dreptului internațional. El a ajuns plin acolo încît a afirmat chiar că rezoluția care propune să nu se folosească arma nucleară reprezintă un „precedent periculos”.

Ca in toate cazurile in care-i vorba de apărarea păcii și binelui omenirii, delegația Uniunii Sovietice s-a situat și de astă dată pe o poziție constructivă, sănătoasă. Ea a sprijinit cu multă satisfacție atît proiectul de rezoluție al statelor africane care privește transformarea Africii intr-o zonă demilitarizată, cit și proiectul de rezoluție al statelor africane și asiatice privind adoptarea unei declarații care să menționeze că folosirea armei nucleare și termonucleare contravine spiritului, literii și felurilor O.N.U. și de aceea reprezintă o încălcare directă a Cartei O.N.U. Uniunea Sovietică a dovedit astfel din nou că prornunțindu-se pentru rezolvarea imediată a sarcinilor dezarmării generale și totale — cea mai arătoare și imperioasă problemă a timpurilor noastre — sprijină in același timp călduros orice propunere constructivă îndreptată spre desistarea încordării internaționale spre întărirea încrederii între state și care înlesnește înfăptuirea dezarmării generale și totale.

Dezbaterea care au avut loc in jurul acestor documente atît in Adunarea Generală, cit și in cadrul Comitetului Politic, au arătat din nou cine dorește intr-adevăr desistarea încordării internaționale și cine este împotriva destinderei. In timp ce Uniunea Sovietică, țările socialiste și alte state iubitoare de pace au fost pentru adoptarea celor două documente, țările membre ale N.A.T.O. in frunte cu S.U.A., s-au împotrivit cu înverșunare. Cînd, de exemplu, in Comitetul Politic al Adunării Generale, delegațiile a două țări din Africa și Asia au prezentat o rezoluție in care se propunea să se declare că folosirea armei nucleare și termonucleare contravine spiritului, literii și felurilor O.N.U. și de aceea este o încălcare directă a Cartei O.N.U., a normelor dreptului internațional și a legilor omenirii, delegatul S.U.A., s-a pronunțat categoric împotriva acestei rezoluții.

Adoptarea celor două rezoluții de către Adunarea Generală a O.N.U. reprezintă o victorie remarcabilă a forțelor iubitoare de pace. Realizarea practică a acestor documente va constitui, de bună seamă, un pas important spre slăbirea încordării internaționale spre dezarmarea generală și totală.

## PĂMÎNTUL ȘI ȚĂRANII DIN ȚĂRILE CAPITALISTE

# Frămîntările din satele italiene

Cîmpurile și oazele însoțite ale Italiei produc multe grîne, fructe, legume. Dar, pămînturile acestor roditoare, ca in oricare țară capitalistă, nu aparțin decît intr-o mică măsură celor ce le lucrează. In această privință, datele arată că numai jumătate din pămînturile lucrate in Italia aparțin țăranilor, in timp ce ceilalți și chibaarii, care folosesc munca salariată, stăpînesc restul. Marii proprietari funciari — 100 la număr — care dețin fiecare peste 100 de hectare, stăpînesc in total o suprafață egală cu aceea a 3 milioane de țărani italieeni.

de către țărani fără pămînt și moșieri, despre greșelile și demonstrațiile de masă ale muncitorilor agricoli. Sînt bine cunoscute de pildă mișcările țăranesti din regiunile Ravenna, Bari, Siena, Firenze, Bologna, Modena, Reggio-Emilia. De asemenea, este bine cunoscută greva dișajilor din întreaga Italia, de la începutul lunii august, cînd impresarii cu oamezii muncii de la orașe, dișajii au organizat aici mîngurii și demonstrații la care au participat peste două milioane de oameni. Pe străzile Bolognei, Parmei, Modenei și altor orașe, se înșirau de-a lungul a kilometri întregi un număr nesfrîșit de căruțe țăranesti, purtînd locușii care cereau îmbunătățirea situației oamenilor muncii din agricultură. Revendicările acestora sînt sprijinite de muncitorii de la orașe, care in semn de solidaritate, au declarat in multe părți, țere. Tot la sfîrșitul revendicărilor oamenilor muncii din agricultură, un grup de deputați comunisti și socialisti italieeni a prezentat parlamentului o rezoluție in care se cere ca pămîntul să fie împărțit celor ce-l muncesc.

Frămîntările prin care trec satele italiene au cauze multiple și adînci. In condițiile stăpînirii pămînturilor de către contii, duci, principi — marii latifundiați — „mezzadri” (țăranii dișajii, fără pămînt) sînt nevoiți să lucreze parcele de teren de la latifundiar, cărora sînt obligați a da jumătate din recolta obținută. Reducerea prețurilor de achiziție la produsele agricole, plata impozitelor ridicate și alte angarale, fac ca țăranii dișajii să realizeze venituri foarte mici. Situația țăranilor italieeni s-a înrăutățit și continuă să se înrăutățească tot mai mult datorită participării Italiei la „piața comună”. In aceste condiții asistăm la o tot mai mare concentrare capitalistă a pămînturilor, in care timp marii proprietari funciari, siliți să facă față concurenței partenerilor din cadrul „pieței comune”, introduc mașini și metode agrotehnice înaintate, bineînțeles cu ajutorul subvențiilor acordate de stat. In același timp țăranii cu gospodării mici nu se bucură de nici un ajutor din partea statului, nu pot să înfrunte concurența marilor gospodării capitaliste, se ruinează și își părăsesc pămînturile. Ei vin la orașe să caute de lucru, să cliștie o bucată de pine și îngroașă rîndurile șomerilor. După cum au arătat chiar ziarele burgheze, in ultimii ani, au plecat de la sate peste un milion de țărani.

Țăranii italieeni se ridică la luptă tot mai hotărîtă pentru îmbunătățirea situației lor și cer schimbarea radicală a politicii economice. De teamă, marii proprietari funciari au fost nevoiți să accepte revizuirea actualelor contracte inrobitorie, cum s-a întimplat la Ferrara, Cremona și in alte cîteva provincii, dar țăranii nu se mai mulțumesc cu acestea, ci cer ca întregul pămînt să fie dat lor.

„Pămîntul să fie al celor ce-l muncesc!” — aceasta a fost una din lozincile proclamate la vara acestui an de către cei peste 20.000 de oameni ai muncii de la sate, in cadrul uriașei demonstrații țăranesti, de la Roma.

La 25 noiembrie, la Novosibirsk s-a deschis consfătuirea lucrătorilor din agricultura Siberiei, la care participă N. S. Hrușciov, președintele Consiliului de Miniștri al U.R.S.S. Raportul cu privire la măsurile

conținute în țările nordice pe anul 1961 care s-a deschis in ziua de 25 noiembrie la Copenhaga. La conferință participă cite 40—60 delegații aleși din partea diferitelor organizații obștești din Finlanda, Suedia, Norvegia și Danemarca, precum și reprezentanți ai celor două state germane — R.D. Germană și R. F. Germană.

Intr-o convorbire cu un corresponsent al agenției de presă „Novosti”, președintele Republicii Finlanda, Urho K. Kekkonen, a declarat printre altele, că recentele convorbiri cu Nikita Sergheevici Hrușciov au fost foarte folositoare, influența lor bineînțîitoare asupra evoluției relațiilor de prietenie finlandezo-sovietice este evdientă.

## ȘTIRI EXTERNE

● In mesajul adresat Congresului național al păcii, care s-a deschis la Londra in ziua de 25 noiembrie din inițiativa Comitetului englez pentru apărarea păcii, N. S. Hrușciov a sprijinit, printre altele: „Trăim in epocă unei mărețe bălăți pentru pace. Țările de toate este necesară uniunea tuturor forțelor care se pronunță pentru pace și prietenie între popoarele din Europa și din lumea înțregă”.

● De curînd Camera Deputaților al Congresului național (Brazilia), a aprobat cu majoritate absolută hotărîrea cu privire la restabilirea relațiilor diplomatice cu Uniunea Sovietică.

● „Contribuția țărilor nordice la cauza dezarmării și păcii”. Sub această lozincă se desfășoară lucrările

pentru sporirea producției agricole in colhozurile și sovhozurile Siberiei a fost prezentat de Ghennadii Voronov, prim-vicepreședinte al Biroului C. C. al P.C.U.S. pentru R.S.F.S.R.

**Săteni**  
PENTRU A PRIMI DESPĂGUBIRI MAI MARI  
IN CAZ DE DAUNA  
ASIGURAȚI FACULTATIV BUNURILE  
DIN GOSPODĂRIE  
**LA ADAS**

## Cetățeni!

**Intreprinderile Regionale AGROSEM AU PUS ÎN VINZARE Pomi fructiferi altoiți și garantați**

din cele mai bune specii și soturi, proveniți din pepinierele statului.

Puteți să vă procurați pomii altoiți necesari gospodăriei dvs. din Centrele de Desfacere situate in toate piețele orașelor și in comunitate.

**PROCURAȚI-VĂ DIN TIMP POMII ALTOIȚI, adresîndu-vă cu încredere Centrelor de Desfacere AGROSEM**



## Crescători!

Puteți realiza venituri sporite pentru gospodăria voastră, dacă contractați vițele prin oficiile zonale ale Intreprinderii de Stat pentru Aprovizionarea cu Animale de Reproducție — I.S.A.A.R. — care oferă avansuri bănești prețuri bune la preaurare, precum și alte avantaje.

I.S.A.A.R.-ul contractează toate vițele, chiar de la naștere, indiferent de rasă.

## GOSPODĂRII AGRICOLE COLECTIVE ȘI INTOVARĂȘIRI AGRICOLE!

Procurați-vă vaci, vițele și oi prin oficiile zonale ale I.S.A.A.R.-ului, care vă asigură livrarea de animale de înaltă valoare zootehnică, la prețuri avantajoase.

**Articole de parfumerie**

Colonie, Lavandă fină, Răsunătoare, Violet, Tabac, Minciu, Opera, Parfum, Basm, Melodia, Mimoza, Femeia.

Căsiți la magazinele universale și de specialitate ale Cooperativei de Consum

## Muncitori, ingineri și tehnicieni din agricultură

Pentru a fi la curent cu metodele tehnice noi folosite in agricultură, abonați-vă la REVISTA GOSPODĂRIILOR AGRICOLE DE STAT pe anul 1962.

Prin intermediul acestei publicații se face un larg schimb de experiență între gospodăriile agricole de stat și alte unități din sectorul socialist al agriculturii, in vederea sporirii producției agricole.

Abonamentele se fac direct prin redacție, București, B-dul Magheru nr. 28, achitarea făcîndu-se prin virement in contul nostru nr. 136.401.11 Banca de stat D.E.B.S. sau prin mandat postal in cazul sumelor sub 100 lei.

Costul unui abonament este de lei 36 anual.

## CITITORI!

Faceți din timp abonamente la ziarul

## "AGRICULTURA NOUĂ"

pe anul 1962

Costul unui abonament:

pe 3 luni lei 5  
pe 6 luni lei 10  
pe un an lei 20

Abonamentele se primesc de către difuzorii de presă din instituții, S.M.T.-uri, gospodării de stat, factorii poștali și oficiile poștale.