

AGRICULTURA NOUĂ

Anul VIII — Nr. 814
Marți 13 februarie 1962

4 pagini
Prețul 20 de bani

Organ al Ministerului Agriculturii și al Comitetului Central al Uniunii Sindicatelor din întreprinderile și instituțiile agricole

In gospodăriile colective Să reducem cheltuiala de zile-muncă pe unitatea de produs

La lucrările Consfăturii pe țară a țăranilor colectivizati, comisia pentru probleme economice și organizatorice ale gospodăriilor agricole colective a recomandat, între altele, gospodărirea cu grijă a zilelor-muncă. După cum se știe, spre deosebire de ziua de lucru, ziua-muncă nu reprezintă o anumită durată de timp, ci o anumită cantitate și calitate de muncă, în funcție de felul concret al fiecărei lucrări. Astfel, colectivizii pot realiza într-o zi de lucru un volum de lucrări care să echivaleze cu mai mult sau cu mai puțin de o zi muncă, după categoria lucrării la care participă și după felul cum muncește. Pe această bază, ziua-muncă măsurată și partea de venit cuvenită membrilor. Este limpede deci că veniturile personale ale colectivizilor depind în primul rând de puterea economică a gospodăriei colective, de producțiile și de veniturile bănești realizate, care asigură creșterea valorii zilei-muncă. În al doilea rând, veniturile colectivizilor depind de numărul de zile-muncă efectuate de fiecare în parte, adică de gradul de participare la obținerea producției obștești.

Din această corelație sîrîsă ce există între volumul producției, numărul de zile-muncă efectuate și valoarea zilei-muncă apare în mod evident rolul zilei-muncă în consolidarea gospodăriei colective și creșterea veniturilor personale ale colectivizilor. În acest sens tovarășii Gheorghe Gheorghiu-Dej, la plenara C.C. al P.M.R. din 30 iunie—1 iulie 1961, subliniază că „îmbunătățirea întregii activități de producție a gospodăriilor colective este indisolubil legată de întărirea rolului zilei-muncă și de folosirea chibzuită a acestora”.

Experiența celor mai multe gospodării agricole colective demonstrează grija colectivizilor de a chel-

tui cât mai economic zile-muncă, prin adoptarea unor norme de muncă corespunzătoare condițiilor tehnico-organizatorice existente, prin planificarea rațională a necesarului de zile-muncă și printr-un control riguros al folosirii lor. Sînt însă gospodării colective care fac cheltuieli exagerate de zile-muncă în scopuri neproductive; aceasta datorită deficiențelor legate de organizarea și normarea muncii sau prin creșterea de funcții administrative inutile, ceea ce contribuie la mărirea în mod nejustificat a numărului de zile-muncă. Alteori în unele unități se manifestă tendința de a se face „economii” de zile-muncă, prin neexecutarea unor lucrări menite să ducă la creșterea producției și la utilizarea mai deplină a forței de muncă.

Să urmărim, de pildă, cheltuiala de zile-muncă la cîteva culturi principale în gospodăriile agricole colective Piscu-Vechi și Ghidici, care se află situate pe raza aceleiași comune din raionul Calafat. Ambele gospodării își desfășoară activitatea în condiții naturale și economico-sociale asemănătoare, fiind unități prezentative ca mărime de profil de producție pentru condițiile celor 6 raioane din partea de șes a regiunii Oltenia. Suprafețele arabile și culturile cerealiere au ponderea cea mai mare în structura modului de folosință a teritoriului acestor gospodării colective. Fertilitatea terenurilor este sensibil aceeași, proprietățile sunt omogene și condițiile prielnice pentru creșterea și dezvoltarea, putînd da producții mari și constante dacă li se asigură complexul de măsuri agrotehnice.

Suprafețele însămînțate în 1961 cu grâu, porumb, floarea-soarelui și sfeclă de zahăr, producțiile realizate și cheltuiala de zile-muncă la aceste culturi se prezintă în felul următor:

CULTURA	G. A. C. PISCU-VECHI				G. A. C. GHIDICI			
	Ha.	Kg.	CHELTUIELI DE ZILE-MUNCĂ		Ha.	Kg.	CHELTUIELI DE ZILE-MUNCĂ	
			La Ha.	La 100 Kg.			La Ha.	La 100 Kg.
GRÂU	625	4878	27,71	1,48	620	1750	30,17	1,72
PORUMB	495	3664	60,98	1,94	450	3437	76,79	2,23
FL. SOARELUI	40	1665	47,50	2,85	78	837	36,12	4,31
SFECLA DE ZAHĂR	160	19.700	125,16	0,63	150	13.000	113,41	0,87

Din datele tabelului se constată în primul rînd o mare identitate în ce privește suprafețele însămînțate cu aceste culturi, ceea ce confirmă mărirea și structura foarte asemănătoare a folosinței terenului arabil de care dispun cele două gospodării colective (excepție face doar cultura de floarea-soarelui). Producțiile medii realizate însă pe unitatea de suprafață diferă. Dacă la culturile de grâu și porumb, gospodăria colectivă din Piscu-Vechi a recoltat producții mai mari decît gospodăria colectivă din Ghidici cu numai 128 kg. la grâu și 227 kg. la porumb, în schimb la culturile de floarea-soarelui și sfeclă de zahăr diferența la producțiile realizate este concludentă: 828 kg. la floarea-soarelui și 6.700 kg. la sfeclă de zahăr.

Aceste sporuri însemnate realizate de gospodăria colectivă din Piscu-Vechi, în comparație cu gospodăria colectivă din Ghidici se datorează în special modului diferit cum s-au aplicat regulile agrotehnice în cele două unități. Spre deosebire de colectiva vecină, conducerea gospodăriei din Ghidici a dat atenție mai mică culturilor tehnico-industriale. Ea a greșit repartizînd culturile de floarea-soarelui și sfeclă de zahăr

suprafețe de teren mai puțin propice; în plus la floarea-soarelui și parțial la sfeclă de zahăr au fost efectuate cu întîrziere unele lucrări de întreținere; la sfeclă de zahăr s-a efectuat o prașă mai puțin, s-a îngrășat cu bălegar numai o suprafață de 75 ha. și nu s-a administrat doza necesară de superfosfat.

Cu privire la numărul de zile-muncă efectuate, la culturile analizate, se constată de asemenea rezultate diferite. În general tot în favoarea gospodăriei colective Piscu-Vechi. De la început însă trebuie semnalată cheltuiala ridicată de zile-muncă pe unitatea de suprafață și de produs la ambele gospodării și la toate culturile luate în considerare. Aceasta se datorează în special risipei de zile-muncă la efectuarea lucrărilor de întreținere și la recoltarea cerealelor păioase, lucrări executate manual și cu mijloace mecanice cu tracțiune animală. Mijloacele mecanice ale brigăzilor de tractoare permanentizate la

Conf. ing. STEFAN CHIRIAC
Institutul Agronomic „Tudor Vladimirescu” din Craiova
(Continuare în pag. 4-a)

Pregătiri pentru lucrările de primăvară

BULETINUL MUNCILOR AGRICOLE

● În săptămîna care a trecut, au fost transportate la cîmp încă 904.170 tone de îngrășăminte naturale. Cantități mai mari au fost transportate în regiunile Maramureș, Cluj, și Suceava. În regiunile Ploiești, Iași, Bacău, Arges, Crisana, realizările obținute sînt cu mult prea mici față de posibilitățile de lucru existente. De la 1 ianuarie pînă în prezent, au fost transportate pe cîmp peste 3.200.000 tone de îngrășăminte naturale.

● Stropitul de iarnă al pomilor s-a efectuat de la începutul anului pînă în prezent la peste 7.500.000 bucăți, cele mai bune realizări fiind obținute în regiunile Ploiești, Cluj, Arges, Banat și Crisana.

● Acțiunea de însămînțare a culturilor de legume forțate în răsadnițe și sere a continuat cu mai multă intensitate. Pînă acum au fost realizați 502.599 m.p. cu rezultate mai bune în regiunile Galați, Crisana și Oltenia.

● In ce privește construirea de răsadnițe noi, pînă zilele trecute s-a ajuns la 425.024 m.p. în regiuni cum sînt Suceava sau Hunedoara este necesar să se acorde mai multă atenție acestei importante lucrări.

● S-a lucrat cu intensitate sporită în ultima săptămîna și la condiționarea semințelor. Pînă acum au fost condiționate 20.613 tone. În regiunea Dobrogea de pîdă, au fost condiționate 2.952 de tone. În regiunea Iași 2.817 tone, în regiunea Banat 3.477 de tone, etc.

IBUNI GOSPODARI

Colectivizii din comuna Păltiniș și-au propus să însămînțeze în anul acesta cu porumb 60 ha și să obțină în cultură neirigată de pe fiecare ha cîte 5.000 kg porumb boabe la ha. Pentru aceasta ei au hotărît să aplice întregul complex de reguli agrotehnice recomandate de specialiști. La început au încheiat contract cu S.M.T. Darabani, care le-a pus la dispoziție 2 remorci pentru transportul gunoului de grajd. În numai cîteva zile hărnicii mecanizatori P. Pavel și N. Cojocaru au curățat pe 26 ha — 520 tone gunoi de grajd iar colectivizii au încorporat

pe 15 ha — 4.500 kg superfosfat. Urmează să se mai încorporeze încă 4.000 kg superfosfat și 3.000 kg azotat de amoniu. În prezent transportul gunoului se face în ritm susținut. Pe cele 2 parcele vor lucra în campania de primăvară cei mai buni colectivizii cu multă experiență în cultura porumbului. Pentru a-și îmbogăți cunoștințele, frecventează cu regularitate cercul agrotehnic unde s-au predat 9 lecții de către tehnicianul M. Obadă.

C. BARBARARU
corespondent

Printre mecanizatorii din Zorleni

Zilele au trecut pe nesimțite pentru hărnicii mecanizatori de la S.M.T. Zorleni, raionul Birlad. În fiecare seară, bilanțul realizărilor în munca de reparare a utilajului pentru muncile de primăvară, a fost tot mai bogat. Tractoarele, plugurile, semănătoarele, grapele, cultivatoarele, remorile, discutoarele, sapele rotative etc., planificate în reparație și repartizate la posturile specializate, au trecut rînd pe rînd prin mîini de oameni pricepuți și dornici de noi succese. Astfel, la posturile: de decuplare și cuplare, de montaj, de rojaje-motore, munca a devenit mai rodnică atît din punct de vedere cantitativ, cît și calitativ.

Virșnicii ori tineri, mecanizatorii

din S.M.T. Zorleni au luptat nu numai pentru a termina reparațiile înainte de termen, dar și pentru a le executa cît mai bine, astfel încît pe tot timpul muncilor agricole masive și tractoarele să dea maximum de randament. Oamenii ca Constantin Maoveli, Stelian Galan, Gh. Pădure — toți membri de partid — dînd exemplu de hărnicie și pricepere, de devotament în muncă, au mobilizat pe toți tovarășii lor la lucru, au contribuit în mare măsură la obținerea succeselor în pregătirea întregului utilaj necesar muncilor agricole din acest an.

„Reparațiile de bună calitate — spunea mecanizatorilor, tov. Mihăilă (Continuare în pag. 4-a)

In marea familie a colectivizilor

În drum spre casă, Ion Tocuș se abătu pe la Lazăr Fîtărău.
— Bună seara, măi Lazăre.
— Bună să-ți fie inimă, Ioane. Hai intră și zezi colea pe lavă. Da' ce rînt te-a adus?
— Ia, să mă corbim cîte cele. Tu n-ai fost în astă seară la cîmîn. A fost prelungită Chemarea Consfăturii pe țară a țăranilor colectivizati. Faine corbe au spus în Chemarea asta și mai hărnicii oameni ai agriculturii intruniți la sfat, acolo, la București.

— La cîmîn n-am venit, măi Ioane, c-am avut alte treburi. Da' să știți că Chemarea am citit-o. Uite coles gazeta. Și să știți că am tras și cîteva linii groase cu plapăsar pe sub niște rînduri din Chemare care mi-or merge la inimă. Stai numai o firă să-ți arăt și pie. Vezi-le? Aici am tras eu linii. Să-ți citesc numai: „Ogoarele unite ne dau puțînța să

facem mai multe culturi, să dăm pămîntului mai multe întrebunări, să-l folosim mai chibzuit, să-l lucrăm cu mașini în cea mai mare parte și în muncile cele mai grele, după toate regulile agrotehnice. În așa fel indic de la un an la altul să avem recolte tot mai mari și să creștem tot mai multe animale”. Iar colea mai jos, unde se pomenește de noi, țăranii întovărășiți și de cei cu gospodării individuale am în-

NOI OGOARE UNITE

semnat alte vorbe: „Venii cu toată încrederea alături de noi, de marea familie a țăranimii, de țăranimea colectivă...” Eu, drept să zic, Ioane, mi-lie așa porni-o cu colectivă. Da' ia zii ailați care au fost la cîmîn și au ascultat cele scrise în Chemare, ce-au spus?

— Așa ca tine gîndesc cu toții, măi Lazăre. De-acum oamenii sînt pe deplin convinși că în gospodăria colectivă pot să-și facă vrăul tot mai bun. Și această convingere le-a întărit-o și mai mult citițele pe care le-am făcut prin grija organizației noastre de partid la colectivele din Mădăraș, Bătăr și altele. Trăi bun duce colectivizii din satele acestea.

— Trăiesc din belșug, Ioane, că-s oameni hărnicii, gospodari de frunte. An de an scot recolte bogate la hectar, iar animalele le aduc venituri de sute de mii de lei. Ai văzut ce dezvoltat e sectorul zootehnic la Bătăr?
— Cum de nu. De bună seamă. Păi aștia au ajuns să aibă 495 de capete de vite din care 179 vaci cu lapte, 680 de porci, peste 1.000 de oi și apoi attea construcții noi pentru animale. Păi e puțin lucru ca 40 de colectivizii să-și facă case noi numai în anul care a trecut, în afară de multe altele ridicate pînă atunci, să-și cumpere mobilă și aparate de radio?

— Dar de vizita la colectiva din Mădăraș, de cele vorbite acolo, au vorbit oamenii, Ioane?
— Tot numai lucruri bune s-au

Combinatul chimic Făgăraș, regiunea Brașov. De aici pornesc anual către ogoarele patriei sute și sute de tone de îngrășăminte chimice azotoase și fosfatice. În fotografie: aspect din sala de compresoare a fabricii de amoniac.
Foto: AGERPRES

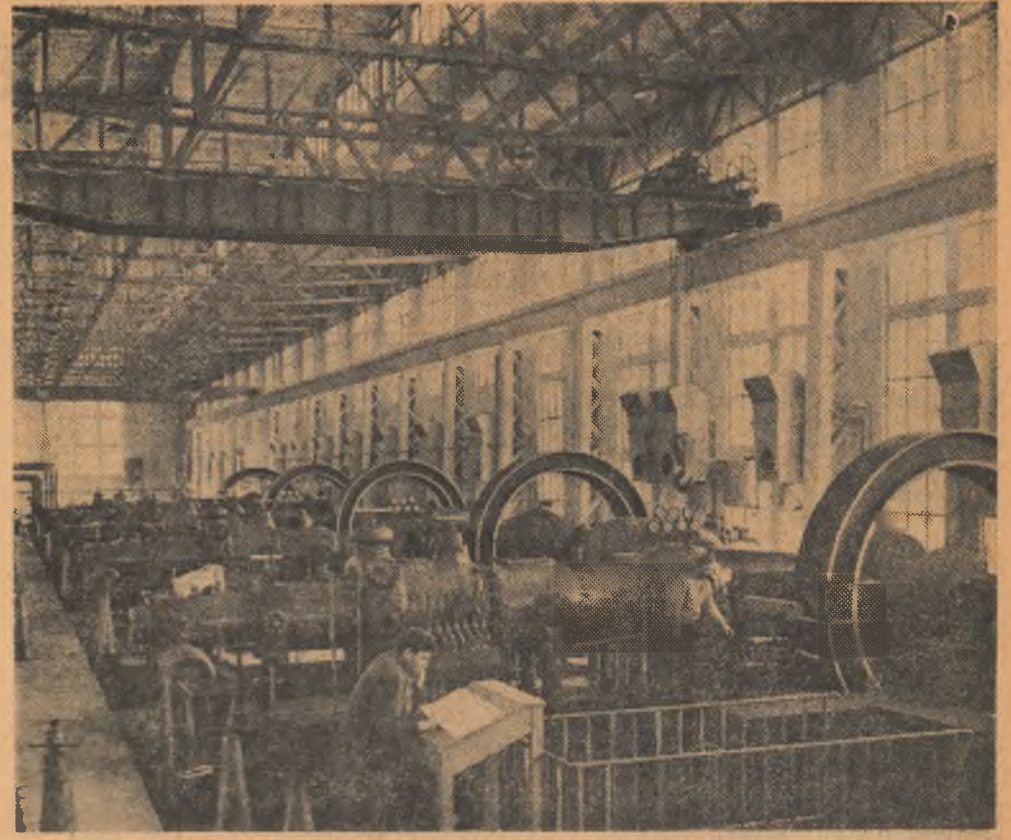

Pentru 500—600 păsări la 100 de hectare

Ne-am îmbogățit experiența

Pînă acum 2-3 ani în urmă creșterea păsărilor era neglijată în gospodăria noastră cu toate că existau condiții prielnice pentru dezvoltarea acestei bătătoare ramuri de producție. Abia în urma Consfăturii de la Constanta am analizat temeinic situația mării efective de animale și în special dezvoltarea sectorului avicol. Ne-am orientat spre dezvoltarea unei ferme puternice de păsări, pînă la seama în primul rînd de faptul că gospodăria noastră se află aproape de Timișoara, atînd mijloace de comunicație ușor accesibile spre oraș.

Dînd atenția cuvenită îngrijirii și hrănirii păsărilor, asigurîndu-le adăposturi corespunzătoare, am izbutit să obținem de la acestea producții și venituri din ce în ce mai sporite. În anul trecut, bundoara, am obținut un venit de aproape 160.000 lei din colorificarea a 146.000 de ouă și a unui număr de peste 4.000 capete tinere.

Aceste realizări se datorează atît organizației bune a muncii și asigurării furajelor necesare potrivit nevoilor fiecărei grupe de vîrstă, cît și permanentizării și instruirii îngrijitorilor.

Ferma de păsări aparține brigăzii întîi complexă pe care o conduc. Construcțiile acestui sector se compun din 4 coteje și o puierniță.

Experiența cîmpătită pînă acum ne-a arătat că pentru a avea gîndă matcă cu productivitate ridicată trebuie să le alimentăm și să le îngrijim de tinere cu foarte mare atenție. Noi cunoaștem temeinic din vreme cînd și cîți pui de o zi primim, conform graficului de livrare al stațiilor de incubație. Însă de soțirea puilor, pregătîm furajele necesare care sînt variate și bine păstrate. Puiernița este dezinfectată și pregătită pentru a crește puii care o dată aduși sînt îngrijiiți permanent și pe amapte timp de 5 zile pe baza unui program bine stabilit. În

această perioadă ei primesc în hrană amestec de furaje cernute administrate sub formă uscată. În hrană intră în mod obligatoriu morcovii și laptele tras. De la 5 zile pînă la 3 săptămîni rația se dă în tainuri. Asigurarea cu furaje, îngrijirea și hrănirea la timp conform indicațiilor și normelor de creștere au redus mult mortalitatea; astfel față de 1959 pierderile au scăzut de la 12,5 la sută la 4 la sută în anul trecut. În 1961, pentru asigurarea unei furajării complexe și menținerea producției de ouă constantă am înlocuit șase vagoane de morcovii în amestec cu sfeclă de zahăr și știuleți de porumb în faza de coacere lapte-coard. Silozul li dăm gănilor adulte și tineretului crescut în toamnă pentru valorificare. Pe lîngă furajele concentrate administrate în hrană, în gospodăria noastră se mai folosește fînă de lucernă și o serie de resturi din grădina de legume.

Noi ne-am convins că în hrănirea păsărilor are foarte mare importanță albumina de origine animală; de aceea am valorificat toți caii reformați din gospodărie, dînd în hrană păsărilor carne de cal fiartă în amestec cu concentrate. Acest lucru

l-am făcut mai mult pe timpul iernii reușind astfel să menținem o producție constantă de ouă.

În felul acesta am izbutit să ridicăm producția medie de ouă pe cap de găină de la 78 bucăți în 1959 la 103 bucăți în anul trecut. Cele mai bune rezultate le-a obținut îngrijitorul Ecaterina Seller, care de la un lot de 807 găini adulte a realizat o producție de 114 ouă pe cap de pasăre. La acest rezultat trebuie adăugat și faptul că Ecaterina Seller se dovedește pricepută și la creșterea puilor de o zi. Ea a crescut 1.500 de capete pînă la vîrsta de 3 luni avînd cel mai scăzut procent de pierderi și anume 3 la sută. Din lotul de pui au fost selecționate 650 capete pentru efectivul matcă. Trebuie arătat, de asemenea, că 30 la sută din găinile lotului susmenționat au început ouatul la vîrsta de 6 luni.

În sfîrșit mai trebuie adăugat faptul că datorită măsurilor sanitare veterinare luate, începînd din anul 1959 în gospodăria noastră nu s-a mai semnalat nici un fel de boală la păsări.

IOAN THILL

șeful brigăzii I complexe de la gospodăria agricolă colectivă „Ilie Pintilie”, Peciu Nou, Banat

(Continuare în pag. 4-a)

Dezvoltăm sectorul avicol

În luna decembrie a anului trecut am avut fericitul prilej să iau parte la Consfătură pe țară a țăranilor colectivizati, unde am învățat multe lucruri folositoare. Reîntors de la Consfătură, într-o ședință a consiliului de conducere, inițiată de organizația de partid, am împărtășit toate cele aflate; totodată am hotărît să propunem adunării generale a colectivizilor o serie întregă de măsuri pentru a dezvolta și în gospodăria noastră sectorul avicol.

În cuvîntarea ținută la încheierea lucrărilor Consfăturii, tovarășii Gheorghe Gheorghiu-Dej a arătat că va trebui să creștem la 100 de ha., 500—600 de păsări. Țin să arăt că și noi colectivizii din Băile au luat măsuri ca în anul acesta să creștem 5.000 de păsări față de numai 3.600 capete cite am avut în 1961.

În acest scop am hotărît să construim pînă la ieșirea puilor din incubator 2—3 coteje mobile pentru a crește păsările pe terenurile cu lucernă, în aer liber.

Îndrumați de organizația de bază, colectivizii noștri au mai hotărît să crească anul acesta 2.000 de rațe și găște pe care le vom valorifica la toamnă prin cooperativă. Pentru aceasta vom construi, prin mijloace proprii, 2 hale la marginea apei numită Ciulnița.

GHEORGHE BĂCANU
președintele gospodăriei colective „Victoria noastră” comuna Băile — regiunea Galați.



Ferma de păsări ocupă un loc de frunte în cadrul sectorului zootehnic al gospodăriei de stat Zorleni, regiunea Iași. În fotografie: îngrijitorul frunțate ale fermei înainte de a începe lucrul. Priviți-le zîmbind în fața obiectivului
Foto: C. DUMITRU

Deschiderea a 10 șantiere de Îmbunătățiri funciare

De cîrînd, în raioanele Timișoara și Arad au fost deschise 10 șantiere pentru executarea de lucrări de Îmbunătățiri funciare și se pregătește deschiderea de noi șantiere asemănătoare în alte raioane ale regiunii Banat. Colectivizii din Jimbolia, Checea, Grăbăț, Iocea Mare, Cărpînă, Leu, Nauleu, au hotărît ca la efectuarea acestor lucrări să se înfrățureze. Înundu-și forțele la executarea lucrărilor de hidroameliorații, ei vor reda agriculturii cîteva mii de hectare de terenuri măștiinoase sau inundeabile. Efectuarea în comun a lucrărilor de Îmbunătățiri funciare a dat

rezultate bune. Aceasta o dovedesc realizările G.A.C. din comunele Dorobanți, Curtici, Turnu și Sînpaul care lucrînd în comun au redat agriculturii într-un timp scurt 2000 ha teren. Experiența acestor unități este răspîndită acum în toate gospodăriile colective care au terenuri măștiinoase sau inundeabile. În acțiunea pentru redarea unor noi terenuri productive, gospodăriile colective sînt sprijinite de sfatul popular regional care a întocmit proiectele necesare lucrărilor de Îmbunătățiri funciare prevăzute în regiune, pe baza cărora se vor executa lucrările.

GH. BACIU
după o corespondență de N. BOGLUȚ



De cîrînd, într-o adunare însuflețită, țăranii întovărășiți și cu gospodării individuale din comuna Cudalbi, raionul Tecuci, au sărbătorit inaugurarea gospodăriei colective „Zorile Socialismului”. În fotografie: aspect de la inaugurare.
Foto: NICU VASILE

Invățămîntul agrozootehnic de masă

În plină desfășurare



La Țibucani, peste 450 de colectiviști frecventează cursurile agrozootehnice. În fotografie: o lecție la cercul agrotehnic.

Cînd lectorii își respectă sarcinile

În comuna Grăniceri, regiunea Crișana, anul acesta funcționează două cercuri agrotehnice. Unul e condus de tov. Ioan Popescu, agronomul gospodăriei colective, iar celălalt de profesorul Petru Botașiu. Colectiviștii vin la cursuri ca niște școlari silitori. Cel opt brigădieri de cîmp nu ar lipsi nemișcat în ruptul capului. Pilda acestora e urmată și de colectiviștii cum sint Ștefan Blaj, Petru Brad, Ioan Mocan sau Teodor Ticoș care țin să vină la lecții printre primii.

Lecțiile ținute sint presărate cu date și cifre din viața gospodăriei colective. Pentru ca colectiviștii să-și însușească temeinic cunoștințele predate, lectorii folosesc schițe desenate pe tablă, planșe, filme documentare și diafilme.

Să luăm de pildă, lecția a 10-a intitulată: „Sfecla de zahăr”. Lectorul a pregătit-o temeinic și s-a folosit pe parcurs de material intuitiv. La cinematograful din Grăniceri fiind tocmai programat filmul documentar „Cultura sfeclei de zahăr”, acesta a fost proiectat în mod special pentru cursanți. Bineînțeles că el a desprins din film învățăminte oțeltoase.

Colectiviștilor li s-a arătat de către lector că gospodăria colectivă „Drapelul Roșu” din comună va înasămînța în acest an 230 ha cu

sfeclă de zahăr. Cursanții au fost îndemnați să aplice în practică cele învățate și să cultive sfecla după cum scrie la carte. S-a subliniat că pînă acum, s-au făcut lucrările de pregătire a terenului (îngrășăminte naturale, arături adînci la 35 cm). De asemenea, s-au luat măsuri pentru pregătirea însămînțării sfeclei de zahăr cit mal devreme; s-au pus semințele la germinat, s-au asigurat mașinile pentru semănat, gapele și tăvălugii.

La această lecție s-a insistat și asupra recomandărilor date de comisia Consfățuirii pe țară a țărănilor colectiviști, cu privire la cultura plantelor cerealiere și tehnice, legate de cultura sfeclei de zahăr și îndeosebi a însămînțării cit mai de timpuriu a acestora. Nu s-a omis nici densitatea ce trebuie respectată la hectar sau importanța lucrărilor de întreținere.

Gospodăria colectivă „Drapelul Roșu” din Grăniceri și-a propus ca în acest an să obțină o producție de 35.000 kg sfecclă de zahăr la hectar, în cultură neirigată. Lectorul a demonstrat cursanților că acest lucru e pe deplin posibil dacă se va munci pămîntul după indicațiile științei agrotehnice.

AL. SLAGHI
corespondent

Frecvență foarte bună la lecții

Anul acesta, la gospodăria agricolă „Elena Pavel” din satul Ploșoruș, comuna Dăla, raionul Giurgiu, participă la cercurile agrozootehnice 69 de cursanți. Frecvența colectiviștilor la lecții este pînă în prezent foarte bună.

Cei doi lectori — tovarășii ing. agronom Ilie Pamfil și ing. zootehnician Ivan Florea au predat pînă de curînd 18 lecții, potrivit planului întocmit.

De remarcat este faptul că pe lângă lecțiile predate, cursanții au luat parte la o serie de lucrări practice în teren cu teme cum sint următoarele: „Mulsul corect al vacilor”, „Cum trebuie făcută îngrijirea animalelor pe timpul iernii”, „Cum trebuie întreținute semănăturile de toamnă pe timpul iernii”, „Lucrări pregătitoare în vederea ob-

ținerii a 5.000 kg porumb boabe la ha în teren neirigat” etc.

Printre cursanții care s-au dovedit pînă acum deosebit de sîrguincioși la învățături la aceste cursuri sînt în afia colectiviștii Ilie Sirbu, Marin Neicu, Constanța Pirlog, Ion Teperuțiu, Marin Toma, Stan Toma, Măsură Gheorghe, Dărăsteanu Petre, Gheorghe Tănase și Marin Stanciu.

TRAIAN BARBALATĂ
corespondent

Cursuri pentru colectiviștii din sectorul zootehnic

O nouă serie de aproape 700 de colectiviști din regiunea Dobrogea, îndeosebi care lucrează în sectorul zootehnic, au început zilele trecute cursurile de scolarizare de scurtă durată. Acestea au fost absolvite, de la jumătatea lunii noiembrie și pînă acum de peste 2.000 de cadre din agricultura regiunii. Totodată, în toate unitățile agricole socialiste din cuprinsul regiunii se desfășoară în prezent învățămîntul agrozootehnic de masă la care participă peste 30.000 de colectiviști, lucrători din G.A.S. și mecanizatori din S.M.T.

Colectiviștii urmăresc cu deosebit interes lecțiile predate de ingineri și tehnicieni de specialitate despre organizarea, planificarea și retribuția muncii în gospodăria colectivă, despre metode înaintate de sporire a producției vegetale și animale etc. La toate cursurile lectorii folosesc o serie de materiale ajutoare: diafilme, planșe, mulaje, expozate etc. De asemenea, colectiviștii frunțași țin expuneri cu privire la metodele lor de muncă.

Interesul manifestat de oamenii muncii din agricultura regiunii pentru cursurile de scurtă durată și cele ale învățămîntului agrozootehnic de masă este ilustrat de faptul că ele sint urmate în larna aceasta de aproape 40.000 de lucrători din acest sector, cu circa 8.000 mai mulți decît în iarna trecută.

Cursanți sîrguincioși

La gospodăria colectivă „7 Noiembrie” din comuna Cocargeaua, raionul Fetești, în cadrul cercului agrotehnic, au fost ținute pînă de curînd 9 lecții de către tov. ing. Nicolae Ion.

La cercul zootehnic, unde este lector tov. Popovici Dumitru, tehnician zootehnic, sint înscriși 65 de colectiviști ce lucrează în sectorul respectiv. Pînă zilele trecute act s-au ținut 10 lecții.

Datorită bune desfășurări a învățămîntului agrozootehnic din gospodăria noastră, a însușirii tot mai temeinice a lecțiilor și a aplicării cunoștințelor predate, anul trecut s-au obținut rezultate frumoase. În sectorul vegetal producția planificată la ha, a fost depășită la porumb, sfecclă de zahăr și floarea-soarelui.

În sectorul zootehnic, producția planificată pe cap de animal a fost depășită la lapte de oate cu 17 litri. De asemenea, s-a depășit producția planificată la lînă și lapte de vacă.

Anul acesta, colectiviștii se străduiesc să-și însușească și mai multe cunoștințe pe care aplicîndu-le în munca de fiecare zi, să realizeze producții cu mult superioare celor din 1961.

ANGHEL I. COSTICĂ
corespondent

CREȘTE NUMĂRUL CITITORILOR

Pe zi ce trece crește numărul cititorilor bibliotecii comunale din Sîmănd, raionul Criș.

Bunsoară, în ultima lună, au fost atrași în jurul bibliotecii încă 70 cititori pe lângă cei 642 cîți erau pînă atunci. În perioada lunilor de iarnă bibliotecarul Gheorghe Gheorghiu, în colaborare cu comitetul comunal U.T.M. a organizat seri literare pe tema realizărilor regimului democrat-popular și a colectiviștilor agriculturii. De asemenea, au fost examinați circa 20 de concurenți participanți la concursul „Iubiți cartea”.

ION COTOI
corespondent

Rentabilitatea gospodăriilor de stat din jurul Capitalei poate fi sporită

Cu toate însă că planul de producție a fost depășit la cel mai mult indicat, că produsele au fost de calitate superioară, obținute la prețuri de cost sub cele planificate, totuși Trustul respectiv n-a reușit să dea beneficiile planificate.

Nerealizarea provine în cea mai mare parte de la cultura legumelor. A produce culturi forțate de legume în mijlocul lui iulie, așa cum a procedat G.A.S. Mogosoaia, cînd piața era supraaglomerată cu legume obținute, înseamnă a cheltui bani fără chibzuț. În același timp trebuie arătat că unii tovarășii de la Aprozar care au recepționat legume și zarzavaturile acestor gospodării, nu au fost întodeauna obiectivi, clasificînd marfa în categorii inferioare calității reale, ceea ce a dus la diminuarea beneficiului.

Planul de măsuri tehnico-organizatorice, întocmit în acest an de către conducerea Trustului, cu sprijinul și sub îndrumarea Comitetului orașenesc P.M.R. va duce în mod hotărît la îmbunătățirea muncii în G.A.S.-urile din jurul Capitalei, la mărirea rentabilității lor. Dar în condițiile existente, Trustul respectiv nu va putea să realizeze beneficiile planificate, iar gospodăriile vor continua să producă unele produse încă scump. Și lată de ce. Cele 10 unități coordonate de trust au o încărcătură mare de animale și o

PETRU VINTILA: „Șoseaua milionarilor”

Reportorul își propune, ingenios, să străbată nu o șosea oarecare ci una a milionarilor, itinerar gălltor pentru ce au realizat multe gospodării agricole colective din Banat, regiune cu agricultura complet colectivizată.

Judecînd după datele și impresiile cu care vine încercînd autorul din popasurile sale, procesul transformării socialiste a agriculturii a permis o dezvoltare fără precedent nu numai a vieții unora dintre eroii săi, să spunem cei mai harnici, ci și ridicarea unei întregi regiuni la treapta belugului, a culturii și demnității.

De bună seamă este mult faptul, că la Jecca Mare gospodăria colectivă a obținut un venit anual de peste 8 milioane lei, după cum nu trebuie deloc trecut cu vederea că tot aici 44 fii de colectiviști invată la școala de muzică.

La Lovrin venitul gospodăriei colective într-un singur an (1960) a depășit 6 milioane de lei. Dacă vreți să ați în ce fel s-a ajuns la ase-

menea rezultate frumoase, Petru Vintila va face împreună cu dumneata, cititorule, un ocol vrednic de interes prin ogonele, atelierele și serale gospodăriei. Veți afla cîta însemnătate o atrăgîndă cultură de tomate, îngrișării solului înainte de însămînțări, plivitului la vreme și culturii de

de fapt un mic orașel, firmele sint luminate cu neon iar pe strada principală funcționează nu numai magazine moderne, dar chiar și un bufet expres și un hotel!

Pe mijlocul unei notești sprintene și a unei documentări atente, expresive, prozatorul face sensibil întreg contrastul dintre trecutul regiunii, împovărat de lipsuri, și prezentul socialist, prosper, luminos. Ceea ce devine limpede la capătul drumului este că pe „Șoseaua milionarilor” oamenii muncii trăiesc mult mai bine ca odinioară. Numărul mare de silozuri, de câmine culturale, de case noi, parcuri, stadioane, etc. confirmă și ilustrează net succesele dobîndite de colectiviștii hănașeni pe drumul colectivizării.

Exemplul lor insufletește nu numai pe vecini, dar și pe toți cei cărora experiența lor le demonstrează cum, sub conducerea comunistilor, priceperea poporului descătușat face adevărate minuni.

H. Z.

Producții mari de lapte — obiectiv principal al întrecerii socialiste

obiectiv principal al întrecerii socialiste

Cîte două turmuri străjuiesc, de o parte și de alta, cele două grajduri ale gospodăriei agricole de stat „Justin Georgescu” din raionul Brăila. Unul cite unul, îngrijitorii de la ferma de vaci își încarcă „firnele” cu furaje însiloizate. Mirosul aromat își face simțită prezența pînă de parte de fermă.

— Vrem să discutăm cu responsabilul grupei sindicale, m-am adresat unui îngrijitor mai în vîrstă.

— Cu tovarășul Ilie Iorgu? Așteptați că tot am drum într-acolo și vă conduc eu. După cîteva minute de mers, moș Hornea, cum obișnuiesc îngrijitorii din brigadă să-i spună, însoțitorului meu, se opri lângă niște vaci mari și frumoase și strigă:

— Vîno încoace, mai Iorgule, că ai musafiri.

Un bărbat potrivit de statură ne întîmpină cu voie bună.

— Aveți treabă cu mine?

— Cu responsabilul grupei sindicale.

— Păi eu sint.

Iorgu Ilie terminase de administrat furajele însiloizate înaintea celorlalți îngrijitori. Oamenii îl spun „argintul viu” pentru că nici nu știu cînd termină treaba la lotul său de animale și cînd seoseste pe „rigolă” să-și ajute vecinii în muncă.

Pornim spre biroul îngrijitorilor dar moș Constantin Hornea îl făcu atent pe Iorgu:

— Vezi să nu cumva să-ți povestești tovarășului și despre Roșița, că mă faci de risul lumii...

— N-ai grijă, nene Hornea... Am să spun doar de ce nu dădea Roșița lapte...

Un grafic vechi pe care mi l-a arătat tov. Iorgu indica producția de lapte ce se obține în 1957 de la fiecare vacă. (Acum unele din acele vaci au fost reformate). În anul 1957, vaca cu matricolul 162 a dat 1550 litri lapte. Dar în 1961? Ne-o spune un alt grafic. Aceasta a ajuns recordmana fermei, dînd 5047 litri lapte. Și vacile cu matricolele 36 și 138 de la care se mușeau cantități mici de lapte cu 5 ani în urmă a dat mult lapte în 1961. Prima a dat o producție de 4247 litri lapte, iar a doua 4589 litri.

Aceiași lucru îl constat și la loturile de vaci ale celorlalți îngrijitori.

Iată un caz: moș Constantin Hornea nu îngrijea într-o vreme toate vacile la fel. I se căsunase, pe atunci, că vaca Roșița, de pildă, nu lăsa întodeauna laptele, din care cauză o persecuta la administrarea hranei.

Ilie Iorgu a observat acest lucru. Și i-l-a propus lui Hornea să-i dea voie s-o îngrijească el. Moș Hornea s-a cam oțărî, dar pînă la urmă a căzut de acord, pînăd rămășag că „din capră nicodată nu va face vacă” cineva. Dar Hornea a pierdut rămășagul. Căci îngrijită și hrănită bine, Roșița — o vacă destul de robustă — a început să dea în loc de 8 litri de lapte cite 14-16 litri pe zi. De atunci, moș Hornea o îngrijește ca și pe celelalte vaci fără s-o mai pună la „post negru” — cum obișnuia să procedeze mai înainte cînd de altfel el nu-i servea nici un fel de concentrate.

Întrecerea socialistă al cărui obiectiv central a fost obținerea de producții mari de lapte de la fiecare vacă furajată și-a atins în fiecare an scopul. Gospodăria de stat „Justin Georgescu” — regiunea Galați — a obținut în anul trecut de la cele 362 vaci o producție de 3120 litri lapte pe cap de vacă furajată, față de 2640 litri cit prevedea planul. În fruntea întrecerii s-a situat brigada I care a realizat de la cele 105 vaci o producție medie de 3420 litri pe cap de vacă furajată. Din cei 53 de îngrijitori, cea mai mare producție de lapte a fost realizată de comunistul Ilie Iorgu. De la cele 15 vaci pe care le are în primire acesta a realizat o producție de 3740 litri lapte pe cap de vacă furajată.

În prezent, întrecerea socialistă continuă cu entuziasm sporit. Mulțagătorii au citit cu mult interes documentele Consfățuirii pe țară a țărănilor colectiviști. Urmînd indicațiile Directivelor C.C. al P.M.R. cu privire la criteriile principale ale întrecerii socialiste, obiectivul principal al întrecerii dintre îngrijitori este obținerea de producții mari de lapte pe cap de vacă furajată și la un preț de cost cit mai scăzut.

Ilie Iorgu, de pildă, s-a angajat să dea peste producția anuală planificată, de 51.000 litri lapte, cantitatea de 2.000 litri. Primele rezultate obținute sint edificatoare.

ANA GHEORGHE
corespondent

GOSPODĂRII COLECTIVE, ÎNTOVĂRĂȘIRI ȘI PRODUCĂTORI INDIVIDUALI!

În întreaga țară se desfășoară acțiunea de contractare a lînă din producția anului 1962. Contractînd lîna de pe oile ce le dețineți, obțineți venituri importante pentru gospodăria Dvs.

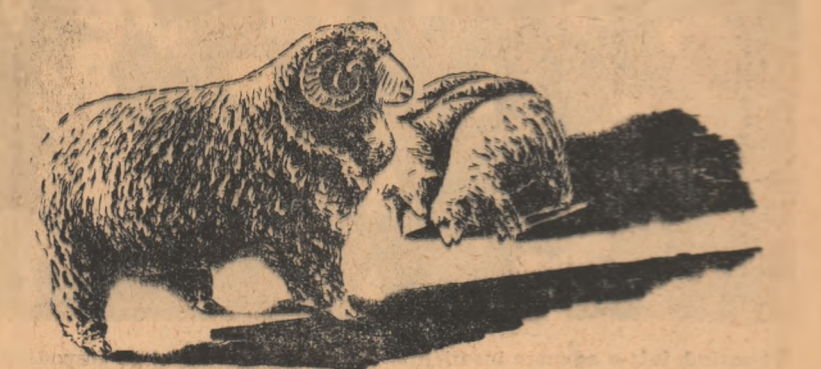

Contractați cu în vedere cantității cit mai mari de lînă cu organele D.C.A. și delegații D.C.A.

P. ZBIRLEA

SARCINI MOBILIZATOARE

Planul de producție în atenția colectivităților

Gospodăria agricolă colectivă „Aurel Șeșu” din comuna Balta Albă, raionul Făurei, a încheiat de curând bilanțul activității pe anul trecut. El reflectă succesele obținute în sporierea producției agricole în dezvoltarea sectorului zootehnic, mărirea averii obștești etc.

Bunăoară, de pe suprafața de 390 ha, cultivate cu porumb s-a obținut o producție cu peste 1.000 kg. porumb boabe la ha. față de cea planificată. Iar pe suprafața de 50 ha, s-a obținut o producție de peste 5.000 kg la hectar. La floarea-soarelui de pe suprafața de 95 ha s-a obținut o producție de 1.820 kg. la ha față de 1.400 kg planificate.

Consiliul de conducere și membrii acestei gospodării agricole colective sînt preocupati în permanență în transpunerea în practică a recomandărilor Consfătuirii pe țară a țărănilor colectivități. Faptul acesta se desprinde și din planul de producție care a fost întocmit și recent aprobat de adunarea generală. De exemplu, pentru creșterea producției de porumb boabe la hectar ei au prevăzut ca pe 150 ha să se obțină cîte 5.000 kg. porumb boabe la ha în cultură neirigată, iar pe restul de 260 ha cîte 2.800 kg porumb boabe la ha.

La grâu, orz, floarea-soarelui și porumb siloz de asemenea, au fost propuse producții sporite față de anul care a trecut.

Pentru realizarea producțiilor prevăzute în plan consiliul de conducere fiind îndrumat în permanență de organizația de partid a luat măsuri încă din toamna anului 1961 pentru fixarea culturilor pe terenurile corespunzătoare, asigurînd în același timp rotația culturilor. Pentru obținerea unei producții de 1.600 kg. grâu la ha, nu s-a mai admis însămînțarea grîului după grâu, administrîndu-se totodată în cadrul culturii grîului 11.000 kg. superfosfat și alte îngrășăminte.

Planul prevede la principalele culturi, executarea lucrărilor de semănat și prășit să se facă numai mecanizat. La fel, pentru ca recol-

8.000.000 lei fond de bază

Nu de mult, membrii gospodăriei colective „Prietenia Romîno-Coreeană” din comuna Făceni, raionul Fetești, au dezbătut și aprobat darea de seamă privind activitatea pe anul 1961 și planul de producție pentru anul în curs. Darea de seamă a consemnat succesele importante pe care colectivitățile le-au obținut în anul trecut. Printre altele, s-a arătat că gospodăria a realizat de pe o suprafață de 1.200 de hectare, cîte 2.900 kg porumb boabe la ha în cultură neirigată, iar producțiile medii la ha la sfeclă de zahăr, floarea-soarelui și orz au fost de 31.900 kg, 1.440 kg și respectiv 3.000 kg. De asemenea, în anul trecut gospodăria a mîrit simțitor efectivele de animale și productivitatea acestora. Ferma de taurine, spre exemplu, a ajuns să cuprindă 750 de capete, cea de ovine 4.000, iar cea de porci 970 de capete. Valorificînd pe bază de contract 1.420 tone de grâu și porumb, 310 tone de floarea-soarelui, 2.030 tone de sfeclă de zahăr, 150 tone orz, 380.000 litri de lapte, 720 de porci grași, 8.200 kg de lînă, 1.000 de miel, precum și alte produse, gospodăria a obținut un venit bănesc de 7.000.000 de lei.

Bazîndu-se pe rezultatele obținute pînă acum și trăgînd învățămintele convenite din lucrările Consfătuirii pe țară a colectivităților, gospodăria colectivă „Prietenia Romîno-Coreeană” și-a propus ca în anul acesta să realizeze în toate sectoarele indicii de producție superiori celor din anul trecut. Ca urmare a sporirii producțiilor și a valorificării către stat a unor cantități mai mari de produse în anul 1962 gospodăria va realiza, după cum prevede planul, un venit bănesc de 9.000.000 de lei, iar fondul de bază va crește, îndeosebi prin acumulări în prășit și în construcții, de la 7.200.000 lei cît este acum la 8.000.000 de lei.

C. FRINCU
corespondent



Gospodăria colectivă din Hărman, regiunea Brașov, are o bogată experiență în creșterea vacilor de lapte. Pentru sporirea productivității muncii în acest sector, an de an gospodăria a extins mecanizarea lucrărilor, așa cum, de altfel, se poate vedea și în fotografia de față.

O nouă ramură de producție

Cu vreo zece ani în urmă, la înființarea sa, gospodăria colectivă din Cernel, raionul Iacu, cultiva aproape întreaga suprafață de teren doar cu grâu și porumb. Cu timpul însă, de la an la an, gospodăria a îmbogățit sortimentul de plante cultivate, și-a creat noi ramuri de producție. Cea mai tînără dintre ramurile nou înființate este legumicultura. Colectivitățile i-au pus bazele abia anul acesta.

Lucrările Consfătuirii pe țară a țărănilor colectivități, recomandările acesteia, au arătat cît de importantă și de bănoasă este cultura legumelor pentru gospodăriile colective. Bazîndu-se pe experiența unităților agricole frunțate, colectivitățile din Cernel au prevăzut și ei în planul de producție să acorde o importanță sporită cultivării de legume. Gospodăria va cultiva în acest an 15 ha cu legume. De notat că ea va cultiva numai legume timpurii. Pe 10 ha, bunăoară, vor fi cultivate roșii timpurii. Gospodăria a și încheiat contract cu statul pentru vânzarea a 160 tone de roșii, cartofi, și castraveți timpurii.

Pentru a obține producții mari de legume, colectivitățile au fertilizat întreaga suprafață destinată grădinii cu cîte 30-40 tone gunoi de grajd la hectar, au asigurat și prețigul gunoilor proaspăt pentru cele 7100 m² de răsădnie, iar în prezent echipa legumiculturii încearcă la amenajarea paturilor calde.

Legumicultura, această ramură nou creată, va aduce în acest an gospodăriei colective din Cernel, așa după cum prevede planul de producție, un venit bănesc de 780.000 lei.

PETRU VERIGA
corespondent

PAVEL CIURDARU
corespondent

În numai doi ani gospodărie multimilionară

Gospodăria colectivă „Arany János” din Salonta, regiunea Crișana, a luat ființă în anul 1960. La început ea cuprindea numai 328 de familii care munceau împreună 1.169 de hectare. Fondul de bază valora doar 248.482 de lei.

Muncind de la bun început cu priecere și hărnicie, avînd în permanență sprijinul organelor de partid și de stat, colectivitățile de aici au izbutit ca în doi ani să facă din colectivitate o unitate multimilionară. Faptul acesta a contribuit din plin la atragerea de noi membri. Așa după cum s-a subliniat în darea de seamă pe anul 1961, acum gospodăria numără 696 de familii, iar suprafața sa este de aproape 2.400 de hectare. Valoarea fondului de bază a ajuns la peste 2.950.000 lei, din care cea mai mare parte o reprezintă valoarea animalelor de producție și a construcțiilor.

Gospodăria colectivă are un sector zootehnic în plină dezvoltare care în momentul de față cuprinde 415 taurine, din care 152 vaci și juninci montate, 1.819 ovine și 445 de porcine, din care 100 de seroafe de prășit. Creșterea animalelor constituie pentru gospodărie o importantă sursă de venituri. În anul trecut, de pildă, din cei 2.652.119 lei care reprezintă venitul bănesc total al colectivelor, peste 870.000 de lei au

fost realizați din zootehnie. Ca urmare a dezvoltării creșterii animalelor și a altor ramuri aducătoare de mari venituri bănești, gospodăria a avut posibilitatea să repartizeze membrilor săi, în afară de importante cantități de produse, și cîte 12 lei la ziua-muncă.

Bazîndu-se pe experiența gospodăriilor agricole frunțate, despre care s-a vorbit pe larg la Consfătuirea pe țară a țărănilor colectivități, precum și pe propria sa experiență, gospodăria colectivă „Arany János” și-a propus în planul de producție pe acest an sarcini și mai sporite. Creșterea animalelor, bunăoară, va lua o dezvoltare mare în cadrul gospodăriei va putea vinde statului, așa cum și-a planificat, 700 porci grași, 250.000 litri de lapte, 9.415 kg de lînă, 90 de taurine îngrășate etc. Venitul bănesc prevăzut se obține din acest sector se ridică la aproape 2.000.000 de lei, din totalul de 5.030.000 lei cît este venitul bănesc planificat pe întreaga gospodărie.

Fondul de bază va cunoaște și el în acest an o creștere de peste o jumătate de milion, iar valoarea zilei-muncă va ajunge la cîte 30 de lei, din care 17 lei în numerar.

LUDOVIC NAGY
din postul de corespondent
voluntari — Salonta

La gospodăria colectivă din Săveni

De curînd colectivitățile din gospodăria agricolă colectivă „8 Mai” din comuna Săveni, regiunea București, au analizat planul de producție în cadrul adunării generale de partid. Comunitățile au discutat cu simț de răspundere cifrele de plan pentru anul 1962.

Pentru anul acesta colectivitățile și-au propus ca de pe 1.800 ha grâu de toamnă să obțină 1705 kg la hectar, de pe 1335 ha porumb boabe, să obțină în medie 3.300 kg la ha. La cultura florii-soarelui, de pe 305 ha să obțină 1650 kg la ha. Tot pentru anul 1962 în planul de producție este prevăzut ca să se ajungă la un număr de 450 vaci și juninci, 550 seroafe, 3.400 oi și mioare, 6.800 gă-

ni, iar 900 porci grași să fie livrați statului.

În domeniul construcțiilor, pe lângă cele existente, s-a hotărît să se construiască încă 2 grajduri de taurine a 200 capete, un grajd de porci a 300 capete, o magazie de cereale. De asemenea este prevăzut ca în cadrul gospodăriei colective să se construiască o locuință pentru cadrele tehnice. Au luat cuvîntul numeroși comuniști printre care Ion Crăciun brigadier de cîmp, Constantin Tivîndu ingrijitor la porci, Gh. Moise responsabil fermei de vaci care au arătat în cuvîntul lor că aceste cifre sînt realizabile.

CONSTANTIN CIOCA
corespondent

Prind viață învățămintele Consfătuirii

Ion Precup, membru al gospodăriei colective din Benești, raionul Agnita, a participat la Consfătuirea pe țară a țărănilor colectivități. Întors în sat, el a împărtășit pe larg tuturor colectivităților cele aflate la marele stat de la București. De asemenea, într-un cadru organizat, s-a făcut prelucrarea și dezbaterea cuvîntării roștite de tovarășul Gheorghe Gheorghiu-Dej la Consfătuire, precum și Chemarea și recomandările.

Trăgînd învățămintele prețioase din documentele Consfătuirii, colectivitățile din Benești și-au întocmit apoi planul de producție pe acest an. Fîind hotărîți să aplice în muncă de zi cu zi cu experiența bogată a gospodăriilor colective frunțate, ei au stabilit în plan sarcini importante. Bunăoară, printre altele, s-a prevăzut ca numărul taurinelor să crească în acest an cu 180 capete, să se îngrășe și să se vîndă pe bază de contract 230 de porci și să se pună bazele unei ferme avicole. Stabiliți să aplice furajarea vacilor în funcție de producție, metoda recomandată de mulți vorbitori la Consfătuire, colectivitățile și-au propus să realizeze o producție de lapte de cel puțin 2.000 litri pe cap de vacă furajată.

Pe Constantin Stănescu, președintele gospodăriei colective „Grivița Roșie” din Oporelu, regiunea Argeș, l-au interesat toate cele discutate la Consfătuirea cea mare a colectivităților. Cu mai multă atenție i-a ascultat el însă pe cei care au vorbit despre valorificarea terenurilor supuse eroziunii, vorbitori, printre care au fost și președintele gospodăriei colective din Cistei, regiunea Hunedoara, bunăoară, Colectiva din Oporelu dispune și ea de terenuri în pantă, supuse eroziunii. Întors acasă, Constantin Stănescu a istorisit din fir a păr celor din gospodărie, cum au procedat colectivitățile din Cistei, pentru valorificarea unor astfel de terenuri. Le-a povestit cum aceștia au îmbrăcat dealurile cu vii și pomi. „De ce să nu folosim și noi experiența acestor colectivități?” și-au spus cei din Oporelu. Și iată, așa s-a luat hotărîrea ca în anul acesta gospodăria din Oporelu să planteze, pe „Dealul viilor”, 13 hectare cu viță. Din această suprafață, 10 ha vor fi amenajate în terase. O dată hotărîrea luată, oporelenii s-au și pus pe treabă. Ei au început desfundatul terenului pe care urmează să se planteze vița.

Nu de mult, în sala cîmărașii culturii din comuna Ciobanu, raionul Hirsova, peste 300 de colectivități s-au înființat cu tot, Ștefan Gogaș, brigadier zootehnic la gospodăria colectivă din comună, care în luna decembrie a participat la Consfătuirea pe țară a țărănilor colectivități. Brigadierul a vorbit celor prezenți despre învățămintele pe care le-a aflat la Consfătuire, îndeosebi în privința creșterii animalelor. Discuțiile care s-au purtat apoi au fost deosebit de rodnice. S-a ajuns la concluzia că, gospodăria colectivă din Ciobanu are posibilitatea să contribuie într-o măsură mare măsură la aprovizionarea orașului Hirsova, în apropierea căruia se află, cu produse agro-alimentare. În acest scop, în planul de producție pe acest an s-a prevăzut să se extindă suprafața cultivată cu legume la 30 de hectare, iar în sectorul zootehnic să se ajungă pînă la sfîrșitul anului la 250 vaci cu lapte, circa 9.000 de oi, peste 1.500 de porci și mai bine de 7.500 de păsări.

Discutind documentele Consfătuirii pe țară a țărănilor colectivități

Gheorghe Pîrol, președintele gospodăriei agricole colective din comuna Șimian, raionul Turnu Severin, a luat parte la Consfătuirea pe țară a țărănilor colectivități. În aceste zile Gheorghe Pîrol a învățat multe lucruri bune din experiența în muncă a altor gospodării colective. El a aflat astfel, că gospodăriile colective ca cele din Șimian, regiunea Crișana, Lencușeni, regiunea Banat și altele, au sectoare zootehnice foarte dezvoltate și că an de an de la acestea gospodăriile obțin venituri de milioane de lei. „Cînd mă voi întoarce acasă, în Șimian, și-a spus el am să le povestesc colectivităților noastre despre toate cele auzite la Consfătuire, am să le vorbesc și despre recoltele mari la hectar, și despre milie de animale pe care le cresc colectivitățile din gospodăriile milionare”. Întors ac-

să, președintele s-a ținut de cuvînt: „Nu puteai să nu te mînuiești cînd auzai cum Gheorghe Goia, președintele de la Șimian, vorbea de milioane de lei pe care le obține colectivitatea din Șimian de la animale. Veniturii și mai mari putem obține și noi, colectivitățile din Șimian, dacă vom mări numărul animalelor...”, le-a spus el colectivităților din comuna șă.

Nu de mult, colectivitățile din Șimian, după ce au preluat și dezbătut în adunare generală recomandările Comisiei consfătuirii în legătură cu creșterea animalelor, și-au pus în planul de producție ca în 1962 să mărească numărul taurinelor cu încă 107 capete (vacii și vișele) iar la păsări să se ajungă la sfîrșitul anului la 500-800 de capete la sută de hectare.

Cîteva probleme privind asigurarea alimentării cu apă a fermelor zootehnice din gospodăriile colective

Consfătuirea pe țară a țărănilor colectivități a arătat că dezvoltarea sectorului zootehnic impune — printre altele măsuri — rezolvarea într-un timp cît mai scurt a alimentării cu apă a fermelor zootehnice din gospodăriile agricole colective. Totodată la Consfătuire au fost subliniate importante avantaje economice care rezultă din extinderea mecanizării și la lucrările de alimentare cu apă.

În anul trecut, au fost executate în unele gospodării colective, cu ajutorul fondurilor proprii și al creditelor acordate de statul nostru, lucrări complexe de alimentare cu apă după proiectele întocmite de Institutul de Protecție Agricole (I.S.P.A.) sau de oficiile regionale de îmbunătățiri funciare (O.R.I.F.). Cu sprijinul întreprinderii de Uilaj Terasler (I.U.T.) și al Ministerului Agriculturii, au fost executate în 1961, foraje de adîncime la o serie de gospodării agricole colective cum sînt cele din comunele Rușești și Ulmi, regiunea Galați, Călinești, regiunea Argeș, Dărmășii, regiunea

Ploiești și altele. În anul acesta executarea forajelor de adîncime și a bateriilor de puțuri cu diametrul mare continuă pe scară și mai largă.

În toate proiectele întocmite se ține seama de dezvoltarea în perspectivă a sectorului zootehnic. La G.A.C. „Flămînz Sîrbu” din comuna Comana, regiunea Dobrogea, de pildă, s-a stabilit consumul actual de apă la 84 metri cubi pe zi; în anul 1965, paralel cu sporirea efectivelor de animale, acest consum de apă va crește la 138 metri cubi pe zi, iar în 1975 el va fi de aproape trei ori mai mare decît cel actual. Exemple asemănătoare se pot întîlni la majoritatea alimentărilor cu apă făcute în gospodăriile agricole colective.

Pentru a sprijini gospodăriile agricole colective în asigurarea alimentărilor cu apă, Ministerul Agriculturii a pus la îndemîna acestora, prin bazele de la regiuni, un număr însemnat de pompe cu curea adevăz și de adăptori automate. De asemenea, au fost repartizate gospodăriilor colective importante cantități de conducte metalice și țevi din masă plastică, precum și pompe centrifugale, motoare electrice și motoare termice.

În regiunile unde a existat preocupare pentru lucrările de alimentare cu apă în gospodăriile agricole colective, au fost înregistrate rezultate bune. Astfel în regiunea București, în semestrul II al anului trecut gospodăriile colective au preluat din bazele Ministerului Agriculturii sute de pompe cu curea adevăz, împreună cu motoarele respective, precum și un important număr de adăptori automate pe care le-au montat și le-au dat în funcțiune. Roadele acestor măsuri se văd acum: se mărește producția de lapte, crește sporul în greutate al animalelor, iar munca ingrijitorilor este mult ușurată.

În perioada în care ne aflăm, o dată cu definitivarea planurilor de producție în gospodăriile agricole colective, trebuie prevăzute și măsuri pentru dezvoltarea la nivel tehnic corespunzător a alimentărilor cu apă. Este nevoie să se continue pe scară și mai largă executarea de fîntini în care scop se recomandă organizarea de echipe dotate cu unelte și materiale necesare, echipe care să se specializeze în acest gen de lucrări. O grijă deosebită se va da amplasării acestor fîntini, respectîndu-se perimetrul sanitar de protecție. Trebuie evitate pe viitor cazuri ca cel petrecut anul trecut la gospodăria a-



Pentru scutirea unui număr mare de pul, gospodăria de stat Giarmăia, regiunea Banat, folosește întreaga capacitate a incubatoarelor. În fotografie: Un aspect din sala de incubare.

Foto: ION IVAN

In gospodăria colectivă Bătrînii se bucură de multă grijă și prețuire

Pe moș Radu Ungureanu din comuna Gheorghe Lazăr, raionul Slobozia, l-am vizitat zilele trecute acasă. Am vrut să văd cum trăiește. De la bun început mi-am dat seama că o duce destul de bine, este sănătos și are de toate. A început să-mi povestească. Mi-a spus că a venit aici în această comună, cu mulți ani în urmă de prin părțile muntelui. A plecat de acolo din cauza mizeriei și sărăciei, stabilindu-se pe meleagurile Bărăganului, unde s-a ocupat cu păscutul oilor celorlalți locuitori. Dar și aici viața era destul de grea. Exploatarea nemiloasă a bogățiilor, roadele slabe pe care le dădea pămîntul făceau ca viața lui și a celorlalți sătenii să fie tot mai grea. Moșul își amintea că pe atunci Bărăganul era — în mare parte — pînă de bălării și ciulinii.

Dar, vremurile acelea au spus de mult. Astăzi cetățenii satului, uniți în marea familie a colectivelor, smulg pămîntului roade din ce în ce mai bogate. Nici n-a pomenit vreo dată moș Radu de producții de grâu, porumb, lapte etc. ca cele pe care le obțin colectivitățile.

— Auzi nepoate!, îmi spune el. 2.600 litri de lapte de la fiecare vacă furajată au realizat colectivitățile noastre în acest an.

Precum văd moș Radu este mulțumit de realizările colectivităților din comuna Gheorghe Lazăr, raionul Slobozia. El știe că parte din aceste produse sînt alocate de gospodăria colectivă și pentru ajutorarea celor care nu mai pot munci — bătrînii și bolnavii. În anul trecut, de exemplu, gospodăria a reparat în sprijinul celor 356 colectivități bătrînii din comuna Gheorghe Lazăr cîteva: 213.000 lei, 107.000 kg porumb, 61.000 kg grâu, plus brînză, zahăr, legume și zarzavaturi. De pildă, în anul care a trecut, bătrînii Gheorghe P. Ion a primit, împreună cu soția, 1.200 lei, 340 kg grâu, 600 kg porumb, zahăr, brînză și alte produse, iar moș Radu Ungureanu a primit 600 lei, 170 kg grâu, 300 kg porumb și alte produse.

Văzînd aceste cifre în scriptele gospodăriei și ascultînd cele spuse de moș Radu Ungureanu mi-am putut da seama că bătrînii satului trăiesc astăzi o viață fără griji.

ION IORDANESCU
corespondent

Producții mari de legume în tot timpul anului

Pentru oamenii muncii din orașul Constanța și de pe litoral

Stimulați de veniturile însemnate realizate de pe urma culturii legumelor, colectivitățile din jurul orașului Constanța dau an de an o atenție sporită dezvoltării acestei importante ramuri de producție. Membrii gospodăriei colective din Anadalehii, bunăoară, cunoscători ca pricepuți grădinari, au izbutit să obțină anul trecut, de pe cele 110 ha de grădini, o producție totală de 1.850 tone și un venit global de 1.800.000 lei. Un cîștig frumos le-a adus colectivităților mai ales cultura roșiilor timpurii; prima recoltă a fost culesă la 20 iunie, pînă la 30 iulie fiind valorificate 126 tone la un preț mediu de 4 lei kilogram. Colectivitățile au folosit hibridul de roșii 10 x Bizon.

În anul acesta consiliile de conducere ale gospodăriilor colective situate în raza orașului Constanța, au hotărît, pe baza recomandărilor Consfătuirii pe țară a țărănilor colectivități, să dea o dezvoltare și mai mare legumiculturii. Au fost delimitate suprafețele de grădini necesare pe care s-au executat arături adînci și încorporat îngrășăminte. Se continuă în prezent aprovizionarea unităților cu seminte, cherestea, sticlă și celelalte materiale necesare, urmează să se mărească anul acesta suprafața cultivată cu roșii în gospodăriile colective la 351 ha, față de 181 ha cîte au fost în 1961.

Pentru a face față sarcinilor sporite, gospodăriile colective din jurul orașului Constanța se preocupă în aceste zile și de mărirea suprafețelor ocupate cu răsădnie care vor crește cu peste 16.000 m.p. față de anul trecut. Se va mări, de asemenea, suprafața ocupată cu culturi de legume forțate în sere și răsădnie de la 10.800 m.p. (în 1961), la 15.000 m.p. în anul acesta. Se vor mai construi, de asemenea, încă 750 m.p. de sere.

În aceste zile de iarnă cînd muncile în câmp sînt mai puțin intense o atenție deosebită este dată și pregătirii temeinice a legumicultorilor din gospodăriile colective. Pînă acum au și fost recrutate cadre din C.A.S. și gospodării agricole colective și școlarizate la cursurile de 7 zile, organizate pe regiune. Acum, un număr mare de brigadierii legumicoli este pregătit la Centrul școlar agricol de la Poarta Albă.

Ing. M. MARINESCU

N. F.

Un vestit cultivator de porumb

In colhozul „I Mai” din raionul Silkinsk, regiunea Cita, lucrează Alexei Gheorghievici Lisicnikov, vestit cultivator de porumb din Transbaikalia.

In părțile Transbaikaliei natura e foarte aspră. Vara se simțea adesea să nu plouă aproape deloc. Vara de anul trecut a fost și ea o vară secetoasă.

Cu toate acestea, într-un an care părea a fi neroditor, pe ogoarele colhozului „I Mai” cultivatorii de porumb au obținut câte 850 chintale de porumb masă verde la hectar. Iar Alexei Lisicnikov, din Transbaikalia a obținut în sectorul său și mai mult — câte 1225 chintale.

Vestitul mecanizator se ocupă de mai mulți ani cu cultura porumbului și a ajuns la realizări care-i fac cinste datorită priceperii și hărniciei sale. El însuși înțelege porumbul mereu pe aceeași țară și recolta sporogeste mereu. In anul 1960 a obținut câte 1.100 chintale de porumb masă verde la hectar. Iar cînd, in martie 1961, Lisicnikov a vorbit despre realizările sale la consfătuirea frunțașilor din agricultură de la Novosibirsk, Nikita Sergheevici Hrușciov l-a laudat.

Insușite de această laudă, Alexei Gheorghievici a spus: Se pot obține recolte și mai mari. Pămîntul poate da mai mult, dacă știi cum să te porți cu el. Cuvîntul lui a fost unu cu faptă. Lisicnikov a obținut și l-a ajutat și pe tovarășii săi să obțină recolte nemaivăzute pe-aci.

Dar toate acestea nu s-au obținut dintr-o dată. In Transbaikalia nu există încă experiența cultivării porumbului. Atunci Lisicnikov s-a apucat el să facă experiențe. De șase ani studiază el particularitățile porumbului, influența pe care o exercită asupra acestuia climă din Transbaikalia, solul și îngrășămintele, și alege soiurile cele mai potrivite pentru raionul său. El a exper-

iat o mulțime de scrisori în toate colțurile țării, cerînd să i se trimită pentru experimentare cutare sau cutare soiuri. Și oamenii l-au trimis, căci înțelegeau năzuințele lui și voiau să-l sprijine.

Anul trecut Lisicnikov a însămintat pe lotul său experimental 11 soiuri de porumb. Multe din ele au



daș știuleți în faza lapte-țeară, iar solul „pagoda de aur” a dat știuleți în faza țeară. Pe pămîntul Siberiei au crescut boabe mari, galbene! Cu toate că solul „pagoda de aur” a fost însămintat pe un lot foarte mic, rezultatele obținute au sădit în oameni încrederea că și în Siberia se pot obține recolte de porumb.

Tocmai de aceea l-a și făgăduit Lisicnikov lui Nikita Sergheevici Hrușciov, la consfătuirea care s-a ținut la Novosibirsk în noiembrie trecut, să obțină în sectorul său porumb cu știuleți în faza lapte-țeară

și în faza țeară. Alexei Gheorghievici a și dobîndit oarecare experiență în direcția aceasta.

Nu de mult, vestitul mecanizator din Transbaikalia a primit o scrisoare de la cultivatorul de porumb Radna Gonsorunov din sovhozul „Kudarinski”, din R.S.S.A. Buriată. Ca și Lisicnikov, acesta a participat la consfătuirea zonală de la Novosibirsk și obține și el recolte bune pe ogoarele sale. Radna propune o întrecere între mecanizatorii buriati și cei din regiunea Cita, pentru obținerea de știuleți de porumb în faza lapte-țeară și în faza țeară.

Lisicnikov a citit scrisoarea lui Gonsorunov la adunarea activității comsomolist al regiunii și a arătat ce crede el în legătură cu aceasta. Tineretul s-a declarat numai de cît gata să-l sprijine. Comsomolștii au hotărît să ia sub patronajul lor semănăturile de porumb de pe o suprafață de 70.000 ha și să obțină știuleți.

„In zilele acestea, Lisicnikov nu se află în colhoz. El învață la școala regională de partid din Cita, în anul doi. Pretenții lui își dau seama că el trebuie să-și îmbogățească cunoștințele și stăa vreme cît se află la învățătură, el în neînținată faima brigăzii. Iar la primăvară, șeful lor va fi din nou printre dinși.

De Anul Nou Lisicnikov a poposit în colhoz, chemat fiind de consăteții săi. La mingul care s-a ținut cu acest prilej, a venit tot satul.

In timpul minginului o femeie l-a întrebat pe Lisicnikov: — Ce zici, Alișea, n-ai să întorzi la învățătură? — Nu. Am să vin la vreme, a răspuns el.

Acum Alexei Gheorghievici învață din nou. Dar gîndul lui se îndreapă mereu către ogoarele colhozului și în mîntea lui se țes noi și noi planuri.

A. MERKULOV

Impotriva crimelor O.A.S. și a pericolului fascist

Reprimarea sîngerasă de către poliția din Paris a demonstrației pașnice a oamenilor muncii din capitala Franței a stîrnit un puternic val de proteste în rîndul uniunilor sindicale și al diferitelor partide politice din țară.

Conducerea Partidului Socialist Francez, Partidul radical, Asociația republicană a foștilor combatanți, Liga internațională de luptă împotriva rasismului și antisemitismului au dat publicității un comunicat comun, în care îi cheamă pe membrii lor și pe toți democrații să organizeze la 12 februarie o manifestație în memoria celor căzuți în Piața Bastiliei. Biroul național al Partidului socialist unificat îi cheamă pe membrii săi să participe activ la manifestațiile, grevele și mitingurile care vor avea loc la Paris în ziua funeraliilor victimelor terorii polițienești.

„Mișcarea împotriva rasismului, antisemitismului și pentru pace” a lansat de asemenea apelul de a fi sprijinită demonstrația de protest din 12 februarie.

Comitetul antifascist de vigilență al funcționarilor de la posturile de radio și televiziune a dat publicității un comunicat, în care declară că „se alătură protestelor organizațiilor sindicale și ale tuturor republicanilor împotriva represunilor polițienești”.

Conducerea Uniunii femeilor franceze a dat publicității o declarație în care se spune că milioanele de femei franceze se înclină în fața victimelor poliției. Organizația cheamă

pe toate femeile din țară să transforme ziua funeraliilor victimelor samavolniciei polițienești, în Ziua națională antifascistă.

Plenara Comitetului Central al Partidului Comunist Francez, care a avut loc în suburbia pariziană Choisy-le-Roi, și-a terminat lucrările în seara zilei de 10 februarie.

La 11 februarie ziarul „L'Humanité Dimanche” a publicat un comunicat cu privire la lucrările plenarei în care se spune:

Comitetul Central al Partidului Comunist Francez s-a întrunit în dimineața zilei de 10 februarie la Choisy-le-Roi. Participanții la plenară au cinstit printr-un minut de tăcere memoria celor opt antifasciști — victime ale represunilor polițienești în timpul demonstrației de la 8 februarie.

Paul Laurent a prezentat un raport cu privire la lupta antifascistă și la problema frontului unic.

A luat apoi cuvîntul Maurice Thorez, secretarul general al P.C.F., care, într-o scurtă cuvîntare, a propus în numele Biroului Politic al Partidului Comunist Francez să cheme pe toți membrii săi și pe toți republicanii ca în ziua funeraliilor victimelor din 8 februarie să înceteze lucrul și să participe la manifestațiile organizate de Partidul Socialist Francez, Confederația Generală a Muncii, „Force Ouvrière”, Confederația franceză a muncitorilor crosțiți și Federația națională a lucrătorilor din învățămînt. Această chemare a fost adoptată în unanimitate de Comitetul Central.

Consumatori de aragaz!

Controlul etanșeității se face cu o soluție de apă și săpun. Controlul cu FLACĂRA ESTE ABSOLUT INTERZIS.



Consumatori de aragaz!

Pentru aprinderea focului: Deschideți ventilul buteliei aprindeți chibritul și apoi deschideți robinetul mașinii



Pentru stingerea focului: Închideți ventilul buteliei și cînd mașinile sînghe închideți robinetul mașinii



CULTIVAȚI CIUPERCI COMESTIBILE! Prin cultura ciupercilor comestibile puteți valorifica posibilitățile locale din gospodăria dvs. asigurîndu-vă beneficii.



Cultură de ciuperci comestibile, în răsădnie cu încălzire tehnică, la G.A.S. Codlea Brașov, unde s-au obținut producții ridicate de ciuperci (9-10 kg la mp.), folosindu-se miceliu românesc.

Centrul de Preparate Microbiologice, Șos. N. Bălcescu nr. 8, București-Băneasa produce miceliu de ciuperci comestibile. Livrarea pentru unitățile Gostă, G.A.C. diverse instituții și întreprinderi se face prin comandă fermă. O rolă de miceliu este necesară pentru însămintarea unei suprafețe de cultură de 2,5 mp. Minim de comandă este de 10 role miceliu. Pentru orice informații suplimentare și consultații adresați-vă Centrului de Preparate Microbiologice.

Un bogat sortiment de PRODUSE ZAHAROASE

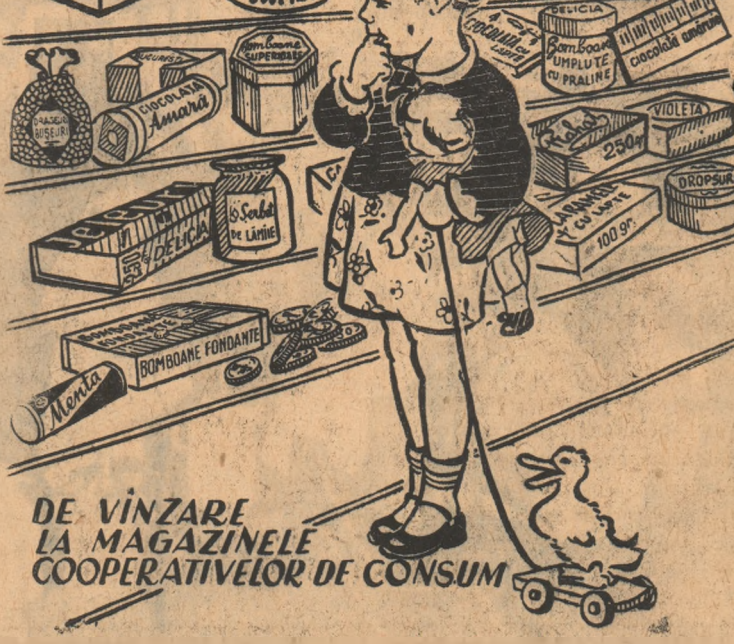

DE VÎNZARE LA MAGAZINELE COOPERATIVELOR DE CONSUM

In Italia continuă lupta pentru o reformă agrară generală

Nu este un secret pentru nimeni, că în țările capitaliste oamenii din agricultură duc o viață tot mai mizeră. Atît țărani cu pămînt puțin, cît și proletariatul de la sate — muncitorii agricoli — văd cum zi de zi existența lor este grav amenințată. Se știe, de pildă, că în Italia cîteva mii de mari moșieri stăpînesc 60 la sută din suprafața arabilă a țării. In timp ce aproape două milioane de țărani nu posedă nici o brazdă de pămînt. Oamenii aceștia sînt nevoiți să muncească din greu la moșieri, dar pînă la necesara familialilor lor nu o au niciodată întreagă. Foamea și boile de tot felul măresc mizeria în satele italiene. Aceeasi situație o au și cei 1.500.000 de diमांși care pe lîngă diमांșii sînt supuși la diferite dări sub formă de plocioane față de moșieri.

Țărani cu pămînt puțin și muncitorii agricoli din Italia au cerut și cer în continuare înfăptuirea unei

reforme agrare generale. Lupta lor pentru un trat mai corect s-a accentuat în ultimii ani cînd au avut loc mari demonstrații. In prezent, peste 4.000 delegați ai muncitorilor agricoli din toate provinciile țării, au sosit la Roma pentru a participa la Adunarea Națională consacrată problemelor reformei agrare. In raportul prezentat, în fața participanților la adunare, secretarul general al Federației italiene a muncitorilor agricoli — Giuseppe Calci — a arătat că în condițiile dezvoltării capitalismului la sate, mecanizarea treptată a agriculturii este urmată nu de îmbunătățirea, ci de agravarea situației muncitorilor agricoli. El a arătat, de asemenea, că în condițiile amenințate, exploatarea muncii agricoloare devine și mai brută și pînă la urmă șomajului a crescut, amenințînd în mod serios traiul și bunăstarea a mîinii muncitorilor agricoli. De aceea, el, împreună cu întreaga

clasă muncitoare, vor continua lupta pentru o reformă agrară generală. Lupta aceasta se duce acum în mod mai organizat. După cum a arătat: participanților la adunare, senatorul Emilio Sereni, președintele Uniunii naționale a țăranilor, la primul congres al acestei uniuni, care a avut loc recent la Roma, s-a tras programul de luptă pentru drepturile vitale ale celor ce muncesc în agricultură.

In lupta lor dreaptă muncitorii agricoli și țărani muncitori italieni sînt tot mai puternic sprijiniți de clasele muncitoare din Italia. La Adunarea Națională consacrată problemelor agrare, Agostino Novella, secretar general al Confederației Generale a Muncii din Italia, a încredințat pe soli proletariatul agricol și pe toți țărani și muncitori agricoli de solidaritatea și înțelegerea clasei muncitoare italiene.

Foamete și șomaj în satele Turciei

Stăpînirea în cea mai mare parte a pămînturilor de către moșieri, a făcut ca în prezent 89.000 de familii de țărani din Turcia să nu poșede nici o palmă de pămînt. In același timp, două milioane de muncitori agricoli sînt șomeri.

In Turcia, ca în oricare țară unde puterea politică și economică se află în mîinile moșierilor și capitaliștilor, traiul oamenilor mici devine tot mai greu — foamea amenință viața acestora. Lipsiți complet de pămînt sau negăsind de lucru, mase tot mai mari din satele Turciei sînt cuprinse de deznădejde. In satele vilaietului Karsk, scrie ziarul tur-

cesc „Hur Vatan” bîntuie mizeria și foametea. Țărani trăiesc în bordeie sau în grote săpate în stînci. Foametea a luat în regiunile de răsărit ale Turciei, caracterul unei calamități naturale. Totodată, un pumn de moșieri deșin suprafețe uriașe de terenuri și își măresc tot mai mult veniturile din truda și sudoarea celor frămîntați goi.

Masele țărănești din Turcia își dau bine seama că situația lor grea va dăinui atîta timp, cît pămîntul nu va fi în mîinile celor ce-l muntesc, atîta timp cît va dura exploatarea și aspirarea moșierilor și capitaliștilor.

Pregătiri pentru lucrările de primăvară Printre mecanizatorii din Zorleni

(Urmare din pag. 1)

Pavel, secretarul organizației de partid din stațiune — constituie o garanție în plus că S.M.T.-ul nostru va contribui și în acest an la lupta sa: munca pentru sporirea producției agricole în cele 46 gospodării colective pe care le deservește”. Secretarul a amintit mecanizatorilor de sprijinul pe care el l-a dat, de pildă, gospodăriei colective „Grivița Roșie” din Zorleni care a obținut anul trecut 2.200 kg. griu la hectar și peste 3.000 kg. porumb-boabe la hectar; gospodăriei colective din Frunțișeni care a obținut în medie 5.000 kg. porumb știuleți la hectar; gospodăriei colective din Sirbi care a recoltat peste 1.800 kg griu la hectar, peste 2.000 kg. porumb boabe la

hectar, peste 1.500 kg. floarea-soarelui la hectar.

Candidatul de partid Ciobanu Petrică din brigada a 4-a care a lucrat pe ogoarele colectivizatorilor din Frunțișeni, și-a luat angajamentul că și în acest an va efectua numai lucrări de calitate, așa cum a executat, bunăoară, cele trei prașile mecanice, contribuind la obținerea unei producții sporite de porumb. Asemeni lui s-au angajat Țăranu Ilie, Țaga Fănică, Iovu George și toți ceilalți tractoriști.

Acum cele 15 brigăzi de tractoare de la S.M.T. Zorleni au gata pregătite întregul utilaj agricol. In fața tractoriștilor stă sarcina să execute în acest an 22.500 hantri, pe ogoarele celor 46 gospodării colective din raza de activitate a stațiunii.

Activitatea rodnică

Desfășurînd larg întrecerea socialistă, tractoriștii de la S.M.T. Bujor, regiunea Galați, cu sprijinul mecanicilor din ateliere, al strungarilor și fierarilor, au pus la punct, motoarele și diferențialele de la tractoare, semănătorile, plugurile etc.

Făcînd din vreme noțele de comandă respective, stațiunea a primit majoritatea pieselor de schimb încă de la începutul lunii decembrie 1961. In procesul de reparații s-au avut, la un moment dat, și greutăți din cauza lipsei unor repere din baza de aprovizionare nr. 8 Galați. Dar conducerea stațiunii, la recomandarea organizației de bază, a organizat un schimb de piese cu alte unități agricole de stat din regiune. Așa au fost procurate, de pildă, de la G.A.S.

Moscu și S.M.T. Vameș, pinoane pentru cutiile de viteze ale tractoarelor pe senile, cuzineți, seturi complete pentru tractoarele U.T.O.S., precum și alte piese de schimb absolut necesare pentru grăbirea ritmului reparațiilor.

Totodată aici au fost recondiționate și o serie de piese de schimb, ceea ce a dus la realizarea unei economii de 27.500 lei.

Frunțașii pe stațiune la reparații s-a situat brigada condusă de comunistul Nicolae Furtună. De asemenea, se cuvine a fi evidențiate mecanicii de atelier Ion Banu și Nicolae Boșneagă, strungarul Alexandru Bercea și alții.

ION GH. CENUȘĂ

Ne-am îmbogățit experiența

(Urmare din pag. 1)

In sfîrșit socolim că este bine de amintit faptul că rezultatele arătate se datoresc bunei organizării a muncii la ferma de păsări și mai ales aplicării retribuției și după producția obținută, metodă care-i stimulează pe colectivități să muncească mai bine să obțină producții din ce în ce mai mari.

Aceasta este pe scurt experiența dobîndită de gospodăria noastră în creșterea păsărilor, experiență care a fost foarte mult îmbogățită de recomandările Consfătuirii pe țară a țăranilor colectivități la care am avut și eu cîinstea să particip. Am aflat aici multe lucruri noi și interesante pe care le-am împărtășit și celorlalți colectivități din gospodăria noastră.

Pe baza celor învățate la Consfătuire, vom construi în gospodărie coțete mobile pentru a putea scoate păsările pe timp favorabil pe lucrări asigurîndu-le astfel un nutreț de bună calitate. Ne-am hotărît să mărim anul acesta efectivul de păsări și să creștem 8.000 de păsări matcă și 20.000

pui. Potrivit planului de perspectivă întocmit, în 1963 vom ajunge la 9.000 capete, iar în 1965 la 11.000 păsări ouătoare, adică 1.000 păsări la suta de hectare. In felul acesta ne vom spori considerabil veniturile contribuind totodată la buna aprovizionare a oamenilor muncii de la orașe.

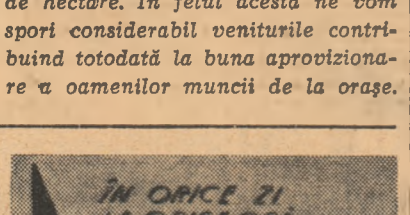

Să reducem cheltuiala de zile-muncă pe unitatea de produs

(Urmare din pag. 1)

aceste gospodării colective, deși suficient, nu au fost folosite de loc la mecanizarea prașitului, iar recoltațiul griului cu combina s-a făcut numai pe o suprafață de 100 ha. la gospodăria colectivă din Ghidici.

Analizînd pe culturi cheltuiala de zile-muncă efectuate de cele 2 gospodării colective se constată o mai justă gospodărire a acestora la gospodăria colectivă din Piscu-Vechi. La hectarul cultivat cu griu și porumb, gospodăria agricolă colectivă din Ghidici a cheltuit cu 2,46 zile-muncă și respectiv cu 15,76 zile-muncă mai mult decît vechna ei. Cheltuiala mare de zile-muncă ce revine la 100 kg. de produs apare mai evident din cauza producțiilor ceva mai mici obținute la ha. de această gospodărie.

După cum reiese din tabel la hectarul cultivat cu floarea-soarelui și sfeclă de zahăr consumul de zile-muncă este mai mare la gospodăria colectivă din Piscu-Vechi. Aceasta însă se datorează executării unei prașile în plus la sfecla de zahăr și a unui volum mai mare de alte lucrări. Ca urmare, diferența de

zile-muncă în plus este justificată. Aceasta o confirmă și faptul că raportat la 100 kg. produse comsumul de zile-muncă la această unitate este cu 1,46 zile-muncă la floarea-soarelui și 0,24 zile-muncă la sfecla de zahăr mai mic decît la colectiva din Ghidici.

In general, cheltuiala de zile-muncă diferită la cele două gospodării colective se datorează adoptării unor norme de muncă diferite ca mărime, deci, repetăm, ambele crescînd în aceeași condiții.

Porînd de la normele de lucru indicative elaborate de Ministerul Agriculturii, cele două gospodării colective au stabilit și aplicat în 1961 unele norme care nu corespund condițiilor de sol, mecanizare, calificarea a membrilor etc. existente în fiecare gospodărie. De cele mai multe ori, gospodăria colectivă din Ghidici a aplicat norme de muncă stabilite la limita minimă sau medie din normele indicative, fără să țină seama de condițiile nou create care dau posibilitate colectivităților ca într-o zi de lucru să efectueze un volum mai mare de lucrări. Sînt edificatoare în acest sens următoarele norme aplicate de gospodăriile colective din Piscu-Vechi și Ghidici:

DESCRIEREA LUCRĂRIILOR, CONDIȚIILOR TEHNICE SI UTILAJUL FOLOSIT	NORME INDICATIVE	G.A.C. PISCU-VECHI	G.A.C. GHIDICI
VINTURAT GRIU CU VINTURĂTOAREA CU SITE, CU TRANSPORT PÎNĂ LA 10 METRI ÎN STANȚĂ	3-5 tone	4	3
ÎMPRĂȘTIEREA GUNOULUI DE GRAU PE CIMP, ÎN GRAMEL, PE O RAZĂ DE 5 METRI	0,25-0,50 tone	0,40	0,25
PRĂȘIT PORUMB ȘI FLOAREA SOARELUI CU SAPA PEȘTE TOT ÎN ZĂRIȘTE PE RÎND	0,05-0,12 ha	0,125	0,120
ÎNCĂRCĂȚUL GRĂUNTELOR ÎN SACI DIN GRĂMADA ȘI ÎNCĂRCĂȚUL LOR ÎN CAMIOANE SAU CARUTE	9-15 tone	12	10
TRANSPORTUL CU CARUȚA LA CEREALE PAISAGE, PÎNĂ LA 2 KM	900-1200 smpoi	12,00	9,00

pe care a aplicat-o cu succes în ultimii doi-trei ani. După cum se vede la jumătatea din numărul lucrărilor (vînturat griu, împrăștiat gunoi, și încărcat grăunțe) norma stabilită de gospodăria colectivă din Piscu-Vechi se situează la limita medie a normei indicative, la transport cereale pătoloase la limita maximă, iar la pra-

Din acest tabel se constată că gospodăria colectivă din Piscu-Vechi s-a preocupat mai mult pentru a stabili norme de muncă mobilizatoare. Această gospodărie a dat atenție deosebită planificării raționale a cheltuielii de zile-muncă pentru a face posibilă și eficace retribuția și după producția obținută