

AGRICULTURA

Proletarii din toate țările, uniți-vă!

Anul VIII — Nr. 824
Marți 20 martie 1962

NOUĂ

4 pagini
Preț 20 de bani

Organ al Ministerului Agriculturii și al Comitetului Central al Uniunii Sindicatelor din întreprinderile și instituțiile agricole

Consolidarea succesului obținut — Intărirea economico-organizatorică a gospodăriilor colective — pe primul plan

GHORGHE DINDERE
secretar
al Comitetului regional Oltenia
al P.M.R.

a fost intensificată activitatea politică de masă în satele regiunii. Drept urmare, a crescut ritmul de transformare a întreprinderilor agricole în gospodării colective. Un eveniment important în munca pentru colectivizarea agriculturii în regiune l-au constituit pregătirile și desfășurarea Consfăturii pe țară a țărănilor colectivști, ale căror documente au fost larg popularizate.

Terminarea colectivizării agricole în regiunea noastră deschide perspective nelimitate de sporire a producției, de dezvoltare economică a satelor. Regiunea Oltenia are resurse materiale foarte bogate. Cîmpia Dunării, unde predomina cernoziomurile, este deosebit de prielnică pentru cultura cerealelor și a plantelor tehnice. Zona de mijloc a regiunii, caracterizată prin soluri brun-roșcate de pădure și brune, prezintă de asemenea, mare importanță pentru cultura cerealelor. Zona subcarpatică, cu terenuri în pantă, este deosebit de favorabilă viticulturii și pomiculturii.

Pentru a valorifica marile posibilități de care regiunea noastră dispune, astfel ca în scurt timp toate gospodăriile colective să devină unități puternice, înfloritoare, comitetul regional de partid a întocmit un plan de măsuri care prevede sprijinirea concretă a gospodăriilor. Prin acest plan s-a stabilit ca în fiecare gospodărie colectivă să fie trimisă câte un activist de partid și câte un inginer sau tehnician agronom care vor sprijini pe colectivități în mod permanent pe toată perioada ciclului de producție. Cu ajutorul lor, gospodăriile nou înființate și cele care au primit un mare număr de membri noi, și-au întocmit planurile de producție mobilizatoare, au organizat brigăzile și echipele; se duce o intensă activitate de instruire a brigadierilor și șefilor de echipă pe care să așeze să cunoască bine sarcinile ce le revin în organizarea, normarea și buna desfășurare a muncii.

Preocuparea principală a oamenilor de partid și de stat în această perioadă constă în folosirea cit mai

(Continuare în pag. 2-a)

GHEORGHE VASILIU
secretar
al Comitetului regional Iași
al P.M.R.

Dezvoltarea rapidă a ramurilor de producție și sporirea producției vegetale și animale au dus la creșterea veniturilor bănești obținute de gospodăriile colective. Un număr de 22 gospodării agricole colective au încasat anul trecut venituri bănești de peste un milion lei. Gospodăria colectivă din Tototești a realizat peste 200.000 lei la fiecare sută de hectare. Gospodării ca cele din Cîrja, Bozia, Fălcu și multe altele au obținut veniturile mari gospodăriile colective au putut să mărească continuu fondul de bază. Numai în cursul anului trecut valoarea fondului de bază al gospodăriilor agricole colective din regiune a crescut cu circa 62 milioane lei.

În aceeași măsură au crescut veniturile personale ale colectivităților. Valoarea zilei-muncă a fost mai mare în 1961 ca în 1960. La gospodăria agricolă colectivă Tototești, de pildă, colectivității au primit produse și bani în sumă de peste 40 lei pentru fiecare zi-muncă. În toate gospodăriile agricole colective munca colectivităților a fost din plin răsplătită.

Avantajele materiale pe care le dobîndesc colectivitățile au dus la transformări profunde în viața satelor colectivizate. Măturile ale trahului tot mai îndestulat pe care-l duc colectivității sînt mîile de case noi pe care și le-au ridicat, sutele de aparate de radio, gamurii de mobilă sau alte bunuri cumpărate cu bani cîvenți pentru zilele-muncă.

Terminarea colectivizării creează perspective largi pentru valorificarea deplină a rezervelor existente în regiune în creșterea producției agricole. Acum cînd întreaga țară începe a regiunii Iași a pășit pe calea gospodăriilor colective, comitetul regional de partid își va concentra întreaga atenție spre consolidarea gospodăriilor colective. Una din primele măsuri luate în acest an a fost creșterea de colective formate din activști și ingineri sau tehnicieni agronomi care să îndrumă gospodăriile colective de la întocmirea planului pe anul în curs și pînă la traducerea lui în viață.

Am avut în vedere să ajutăm în primul rînd gospodăriile colective tinere pe care le vom îndruma și ajuta să-și organizeze temeinic munca pentru ca în scurt timp să obțină rezultate bune, să se ridice la nivelul celor frunțate. În acest scop președinții și alte cadre de conducere din gospodăriile frunțate mai vechi vizitează gospodăriile vecine tinere spre a le sprijini în organizarea producției. Președinții, brigadierii, contabilii din gospodăriile colective noi sînt școlăriți la Casa Agronomului din Iași prin cursuri de scurtă durată. Comitetul regional a dat indicațiile ca la nivelul raioanelor să se organizeze schimburi de experiență, consfătuiri pentru generalizarea experienței bune dobîndite de unitățile frunțate.

Deoarece ne aflăm în pragul începerii din plin a muncii agricole de primăvară, gospodăriile colective dau zor cu pregătirea atelelor, cu procuratul și condiționatul semintelor, cu căratul îngrășămintelor naturale pe ogoare și în special pe loturile destinate obținerii unei producții de 5.000 kg porumb boabe la ha în cultură.

(Continuare în pagina a IV-a)

Buletinul muncilor agricole

Situația atmosferică. În săptămîna care a trecut vremea a fost în general rece. Au căzut precipitații sub formă de ploaie și ninsoare în unele țări. În jumătatea de est a țării vîntul a suflat tare, viscolind zăpada. În ultimele zile, stratul de zăpadă depus a atîns între 10-25 cm.

Intreținerea arăturilor și culturilor de toamnă. Ca urmare a timpului mai puțin favorabil pentru muncile agricole de primăvară, în ultima săptămîna au fost executate lucrările de întreținere a arăturilor adînci și a culturilor de toamnă numai în regiunile din sudul țării. Pînă acum, întreținerea arăturilor de toamnă s-a efectuat pe 162.834 de ha. În regiunea Dobrogea, aceste lucrări s-au executat pe 100.550 ha, iar în regiunea București pe 49.159 ha.

Lucrări de întreținere a culturilor de toamnă s-au realizat în total pe 25.760 ha, rezultate mai bune obținîndu-se în regiunile Dobrogea, București, Banat și Ploiești.

Transportul îngrășămintelor. De la începutul anului pînă în prezent, au fost transportate pe ogoare peste 7.500.000 tone de îngrășăminte naturale. Pe terenurile destinate a fi cultivate cu porumb pentru producerea a 5.000 kg boabe la ha în cultură neirigată, s-au asigurat pînă în prezent îngrășăminte naturale pe circa 70 la sută din suprafața repartizată.

La începutul săptămîinii trecute în regiunea noastră s-a încheiat colectivizarea agriculturii. În prezent în cele 480 gospodării agricole colective, un număr de 167.140 familii de țărani lucrează în comun suprafața de 440.706 ha teren.

Munca perseverentă desfășurată de organele de partid și de stat, succesele gospodăriilor agricole colective frunțate și bunăstarea colectivităților i-au convins pe țărani romîni, maghiari și de alte naționalități din regiunea noastră să pășească cu încredere pe calea arătată de partid.

Membrii gospodăriilor agricole colective din regiunea Crișana, au obținut an de an producții medii la ha, cu sute de kg, mai mari decît membrii întovărășirilor agricole și decît țărani muncitori cu gospodării individuale. În anul trecut bunăoară, recolta medie de grâu la ha, obținută în gospodăriile colective a fost de 640 kg., iar cea de porumb cu 969 kg., mai mare față de cea realizată în întovărășirile agricole și gospodăriile individuale. Un număr de 25 gospodării colective au recoltat peste 3.000 de kg. porumb boabe la ha, iar gospodăriile colective din Valda, Sîntion, Caucau, Biharia și altele au obținut peste 2.000 kg. grâu la hectar.

Îndrumate de organele și organizațiile de partid, gospodăriile colective și-au îndreptat atenția în ultimii ani spre creșterea de ferme de

Pe drumul belșugului și bunăstării

TIBERIU BRAUN
vicepreședinte
al Sfatului popular regional
Crișana

animale, obținînd în acest domeniu succese remarcabile. Astfel, numărul animalelor proprietate obștească a fost la sfîrșitul anului trecut de 45.600 bovine, din care 14.964 vaci de lapte, 41.600 porci și de 148.400 ovine.

În multe gospodării colective încărcătura de animale la suta de hectare a ajuns la 43-45 bovine, din care 12-15 vaci de lapte, 43-47,3 porci și 98,1-101 ovine. Sporind producția agricolă vegetală și animală, gospodăriile colective au putut vinde statului în 1961, din surplusul de produse, cu 47,3 la sută mai mult grâu, cu 96 la sută mai mult carne și cu 60 la sută mai mult lapte decît în 1960.

Ca urmare a dezvoltării diferitelor ramuri ale producției agricole și sporirii producției la ha, și pe cap de animal au crescut mult veniturile bănești și au ajuns obștească în gospodăriile colective.

Din valorificarea pe bază de contract a surplusului de produse vegetale și animale, gospodăriile colective din regiunea noastră au realizat în 1961, un venit bănesc de 193.705.000 lei.

Toate acestea au dus la întărirea economico-organizatorică și dezvoltarea gospodăriilor colective. Numai în anul trecut fondul de bază a crescut, pe regiune, cu peste 73.000.000 lei ajungînd la 229.411.422 lei. Un număr de 88 gospodării colective au devenit milionare și multimilionare.

De la un an la altul a crescut valoarea zilei-muncă. În numeroase gospodării colective s-au repartizat în 1961 produse și bani la ziua-muncă între 29 și 32,5 lei. Acest fapt a făcut să crească nivelul de viață al colectivităților, să se schimbe fața satelor regiunii. Astfel, în ultimii trei ani țărani muncitori și-au construit 15.338 case noi, iar 155 de sate au fost electrificate. De asemenea, în satele regiunii funcționează 667 cămine culturale, 408 biblioteci sătești, 397 biblioteci școlare, 169 cinematografe sătești, 883 școli de 4 și 7 ani, precum și 20 școli medii.

Realizările obținute de gospodăriile colective din regiunea noastră au fost posibile datorită sprijinului multilateral primit din partea statului nostru democrat popular. Pe ogoarele gospodăriilor colective lucrează în prezent peste 1.400 tractoare și mii de alte mașini agricole. În agricultura regiunii lucrează aproape 1.000 de ingineri și tehnicieni agronomi și zootehnicieni. Gospodăriile agricole colective au primit numai în anul trecut credite în valoare de 50.832.282 lei, din care

(Continuare în pag. a III-a)

În regiunile Bacău, Suceava și Brașov s-a încheiat colectivizarea agriculturii

Comitetului Central al Partidului Muncitoresc Român, Tovarășului Gheorghe Gheorghiu-Dej

Comitetul regional de partid și Statul popular regional Bacău raportează conducerii partidului că în ziua de 14 martie 1962 s-a încheiat colectivizarea agriculturii în regiunea noastră.

Un număr de 184.123 familii de țărani muncitori s-au unit în 302 gospodării agricole colective cu o suprafață de 392.602 ha.

Încheierea colectivizării este rezultatul muncii politice și organizatorice desfășurate de organele și organizațiile de partid, satele populare și celelalte organizații de masă pe baza sarcinilor trasate de cel de-al III-lea Congres al partidului. În rîndurile țărănilor muncitori din satele regiunii, un puternic ecou au avut documentele Plenei Comitetului Central al P.M.R. din luna Iulie 1961, precum și lucrările Consfăturii pe țară a țărănilor colectivști.

Un rol deosebit în convingerea fiecărei familii de țărani muncitori că locul ei este în gospodăria colectivă, unde poate să-și asigure o viață îmbelșugată, luminoasă și plină de bucurii, l-au avut rezultatele obținute de gospodăriile colective frunțate din Țibucani, Șerbești, Uncești, Doljești, Săucești, Horia, Gîroreni, Ploscuțeni, Cosmani și altele.

În anul 1961 gospodăriile colective au obținut în medie la ha cu 738 kg grâu și cu 800 kg porumb mai mult decît gospodăriile individuale. Gospodăriile colective, cum sînt cele din Păstrăveni, Măcăciuni, Vîșani și altele au obținut de pe întreaga suprafață cultivată cu grâu între 2000—2300 kg la ha; gospodăria colectivă din Davideni a realizat 3900 kg porumb boabe la ha, cea din Doljești — 3924 kg la ha, iar cea din Mărgineni — 3125 kg porumb boabe la ha.

Rezultate bune au obținut gospodăriile colective din regiune și în ceea ce privește dezvoltarea sectorului zootehnic. În 1961, față de anul precedent, efectivul de animale proprietate obștească a crescut la bovine de 7.200 la 18.800, din care la vaci de la 3.500 la 9.000, iar la ovine de la 29.500 la 50.600. Deosebit de important a fost sprijinul acordat de stat în dezvoltarea sectorului zootehnic prin credite, care au însumat, în ultimii doi ani, peste 31 milioane lei.

În 1961, față de 1960, fondul de bază al gospodăriilor colective din regiune aproape s-a dublat, revenind cîte 106.000 lei la suta de hectare.

Sporesc an de an veniturile colectivităților. Valoarea zilei-muncă la gospodăria colectivă din Ploscuțeni a fost în anul 1961 de 35 lei, din care 14 lei numerar;

COMITETUL REGIONAL BACĂU
AL PARTIDULUI MUNCITORESC ROMIN

Comitetului Central al Partidului Muncitoresc Român, Tovarășului Gheorghe Gheorghiu-Dej

Comitetul regional de partid și Statul popular regional Suceava raportează Comitetului Central al Partidului încheierea colectivizării agriculturii în regiunea noastră.

Cele 376 gospodării colective din regiune cuprind 204.156 familii de țărani și dețin 473.183 ha teren. Pășind pe calea gospodăriilor colective, țărănimia din regiune și-a arătat încrederea nestrămănată în politica partidului nostru de construire a socialismului la sate și de întărire continuă a alianței muncitorești-țărănești.

O influență covârșitoare au avut asupra țărănilor muncitori realizările gospodăriilor colective în sporirea producției agricole și a veniturilor colectivităților. Gospodăriile colective din regiune au obținut anul trecut în medie la hectar 1810 kg grâu, 2470 kg porumb boabe, 18.000 kg sfeclă de zahăr — producții mult superioare față de cele realizate de întovărășirile agricole și gospodăriile individuale. Un număr de 40 G.A.C. — au realizat peste 2.000 kg grâu la hectar, 65 G.A.C. — peste 2.500 kg porumb boabe la hectar, iar 11 G.A.C. au recoltat peste 25.000 kg sfeclă de zahăr la hectar.

Succese importante au fost obținute în dezvoltarea sectorului zootehnic. Față de anul 1960, efectivul de animale proprietate obștească ale gospodăriilor colective au crescut în anul 1961 la taurine de 3,4 ori, la porcine de 2,2 ori și la ovine de 1,8 ori. Avem gospodării colective, ca de exemplu cele din Băduț — Boțoșani și Treștiana — Dorohoi, care au realizat 2840 și respectiv 2897 litri lapte de la fiecare vacă furajată.

Producțiile mari obținute în sectorul vegetal și animal au dat posibilitatea gospodăriilor colective să valorifice pe bază de contracte cu statul însemnate cantități de produse, realizînd anul trecut venituri bănești de peste 102 milioane lei.

Cresc an de an veniturile colectivităților. De pildă, în gospodăriile colective din raionul Săveni valoarea zilei-muncă s-a ridicat anul trecut la peste 32 lei din care 13 lei numerar. La G.A.C. din Ștubieni valoarea zilei-muncă a fost de 41 lei, din care 18 lei numerar, iar la cea din Sirbi de 40 lei din care 14 numerar.

COMITETUL REGIONAL SUCEAVA
AL PARTIDULUI MUNCITORESC ROMIN

Comitetului Central al Partidului Muncitoresc Român, Tovarășului Gheorghe Gheorghiu-Dej

Comitetul regional de partid și Statul popular regional Brașov raportează conducerii partidului încheierea colectivizării agriculturii în regiunea noastră.

În prezent un număr de 123.115 familii de țărani muncitori romîni, maghiari, germani sînt unite în 441 gospodării agricole colective, care dețin 441.930 hectare teren agricol.

Larg popularitate de organizațiile de partid, realizările gospodăriilor colective din regiunea noastră au arătat țărănilor întovărășii și cu gospodării individuale că calea spre belșug. În anul 1961, gospodăriile colective din regiunea noastră au realizat, în medie la hectar, cu 300 kg grâu și cu aproape 3.000 kg sfeclă de zahăr mai mult decît întovărășirile agricole. Un număr însemnat de gospodării colective au obținut peste 2.000 kg grâu la hectar.

Folosind condițiile prielnice existente în regiune, gospodăriile colective au dezvoltat creșterea animalelor. Față de anul 1960, numărul animalelor proprietate obștească a crescut anul trecut cu 24.600 bovine, din care 13.500 vaci și junaci și cu 21.360 porcine.

Din vînzarea produselor agricole, gospodăriile colective obțin însemnate venituri bănești. Anul trecut, media veniturilor bănești la suta de hectare a fost de 128.000 lei. Fondul de bază al gospodăriilor colective a ajuns la peste 310 milioane lei, reprezentînd o creștere de peste 70 milioane lei față de 1960. Un număr de 88 de gospodării colective sînt milionare și multimilionare.

Dezvoltarea gospodăriilor colective a dus la creșterea veniturilor colectivităților. Anul trecut la gospodăria colectivă din Tg. Seculesc valoarea zilei-muncă a fost de 56 lei, la cea din Stupini — de 41 lei, la Racovița — 34 lei, Hălchiu — 33 lei. Din veniturile realizate, mulți de colectivități și-au construit case noi, mulți și-au cumpărat mobilă etc.

Agricultura colectivizată a regiunii noastre dispune de o puternică bază tehnico-materială și de numeroși specialiști. Muncitorii, inginerii și tehnicienii din industria regiunii noastre muncesc cu elan pentru a da agri-

la cea din Botești 37.60 lei, din care 14.30 lei numerar etc. Mii de colectivști din regiune și-au construit case noi.

În numele comunistilor, al tuturor oamenilor muncii din regiune, Comitetul regional de partid și Statul popular regional mulțumesc Comitetului Central al partidului pentru ajutorul acordat în munca de colectivizare a agriculturii, pentru măsurile luate în vederea dezvoltării economice a regiunii noastre.

Colectivizarea deschide mari perspective de dezvoltare a agriculturii regiunii.

Ne angajăm în fața conducerii partidului că vom munci fără preget pentru continua dezvoltare și întărire economico-organizatorică a gospodăriilor colective, pentru ridicarea tuturor gospodăriilor colective la nivelul celor frunțate.

O deosebită atenție vom acorda sporirii producției de cereale, sfeclă de zahăr, cartofi și la alte culturi prin folosirea posibilităților de fertilizare a solului și executarea lucrărilor la un nivel nivel agrotehnic. Prin îmbunătățirea pașurilor și fînețelor, care ocupă suprafețe însemnate în regiune, și sporirea producției culturilor furajere, gospodăriile colective vor dezvolta puternic creșterea animalelor, contribuind la mărirea producției de carne, lapte și lînă.

Deoarece în regiunea noastră sînt multe gospodării tinere, organizațiile de partid trebuie să le sprijine cu cea mai mare grijă. În prezent, numeroși activști și specialiști din agricultură ajută efectiv gospodăriile colective la întocmirea planurilor de producție și organizarea muncii. Vom extinde în întreaga regiune valoroasa inițiativă a gospodăriilor milionare din Șerbești și Țibucani, care sprijină permanent și concret gospodăriile tinere din vecinătate, împărțîndu-le experiența lor.

Peste puțin timp vor începe muncile agricole de primăvară. Vom depune toate eforturile pentru ca semănatul și celelalte lucrări agricole să fie făcute la vreme și în cele mai bune condiții agrotehnice, înct fiecare gospodărie colectivă să obțină recolte bogate.

Asigurăm Comitetul Central al partidului nostru că vom munci cu elan sporit pentru înfăptuirea mărețelor sarcini trasate de Congresul al III-lea al P.M.R. pentru desăvîrșirea construcției socialiste în scumpă noastră patrie.

COMITETUL REGIONAL BACĂU
AL PARTIDULUI MUNCITORESC ROMIN

SFATUL POPULAR
AL REGIUNII BACĂU

Comitetului Central al Partidului Muncitoresc Român, Tovarășului Gheorghe Gheorghiu-Dej

Toate acestea au schimbat și schimbă continuu fața satelor din regiune. Numai în ultimii 2 ani s-au construit peste 17.000 case noi.

Succesele înregistrate în dezvoltarea economică și social-culturală a satelor se datoresc ajutorului multilateral acordat de stat prin credite, mașini agricole, cadre tehnice etc. Numai anul trecut gospodăriile colective au primit credite în valoare de 33.130.000 lei.

Pentru întregul ajutor acordat în dezvoltarea economică a regiunii noastre mulțumim din toată inima conducerii partidului.

Insuficiența de perspective pe care le deschide colectivizarea agriculturii vom depune toate eforturile pentru consolidarea economico-organizatorică a tuturor gospodăriilor colective, pentru ca ele să obțină producții și venituri mari în toate sectoarele. În acest scop vom preocupa cu grijă de organizarea temeinică a muncii în fiecare gospodărie colectivă, vom desăvîra o largă muncă politică și organizatorică pentru generalizarea experienței unităților frunțate.

Pentru a valorifica din plin resursele de care dispune regiunea noastră, vom lua toate măsurile necesare în vederea sporirii producției de cereale, cartofi, sfeclă de zahăr, legume, pentru dezvoltarea puternică a creșterii animalelor și mai ales a porcinelor și păsărilor.

Ne angajăm să muncim neobosit pentru întărirea rolului de conducător politic al organizațiilor de partid, să mobilizăm întreaga țărănimie colectivă, mecanizatorii, inginerii și tehnicienii agronomi în vederea bunelor pregătiri și desfășurării campaniei agricole de primăvară — etapă hotărîtoare pentru obținerea de recolte mari în acest an.

Asigurăm Comitetul Central că organizațiile de partid și oamenii muncii din regiunea Suceava vor munci cu simț de răspundere pentru înflorirea agriculturii socialiste, aducînd o contribuție tot mai mare la înfăptuirea sarcinilor stabilite de Congresul al III-lea al P.M.R.

COMITETUL REGIONAL SUCEAVA
AL PARTIDULUI MUNCITORESC ROMIN

SFATUL POPULAR
AL REGIUNII SUCEAVA

Comitetului Central al Partidului Muncitoresc Român, Tovarășului Gheorghe Gheorghiu-Dej

culturii socialiste tot mai multe mașini și îngrășăminte chimice.

În numele comunistilor și al tuturor oamenilor muncii din regiunea Brașov, mulțumim călduros conducerii partidului nostru pentru îndrumarea și ajutorul prețios acordate în munca pentru dezvoltarea economică a regiunii noastre.

Colectivizarea agriculturii deschide largi perspective de creștere a producției agricole vegetale și animale și de ridicare continuă a nivelului de trai al colectivităților și al tuturor oamenilor muncii.

Comitetul regional de partid și statul popular regional asigură conducerea partidului că organele și organizațiile de partid și satele populare vor munci cu abnegație pentru mobilizarea tuturor colectivităților, mecanizatorilor și cadrelor de specialiști în vederea consolidării și dezvoltării economice a tuturor gospodăriilor colective.

O atenție deosebită vom acorda sporirii producției la hectar la toate culturile, plantării de noi livezi și vii, și în mod deosebit dezvoltării creșterii animalelor. Vom lua măsuri spre a se crea puternice baze legumicole în jurul orașelor și centrelor muncitorești, ca fiecare gospodărie colectivă să crească tot mai multe păsări.

Organizațiile de partid și conducerile gospodăriilor colective vor fi ajutate să elaboreze planuri de perspectivă care să permită valorificarea deplină a tuturor posibilităților de sporire continuă a producției agricole vegetale și animale.

În prezent Comitetul regional de partid și Statul popular regional concentrează toate forțele pentru pregătirea și desfășurarea în cele mai bune condiții a campaniei agricole de primăvară, în vederea obținerii unor recolte bogate în acest an.

Ne angajăm în fața Comitetului Central al Partidului să îmbunătățim continuu munca politică și organizatorică și să muncim fără preget pentru mobilizarea tuturor oamenilor muncii din regiunea noastră la înfăptuirea sarcinilor mărețe trasate de Congresul al III-lea al Partidului.

COMITETUL REGIONAL BRAȘOV
AL PARTIDULUI MUNCITORESC ROMIN

SFATUL POPULAR
AL REGIUNII BRAȘOV

Comitetului Central al Partidului Muncitoresc Român, Tovarășului Gheorghe Gheorghiu-Dej

Cu aceste regiuni, colectivizarea agriculturii a fost încheiată în întreaga țară. Sarcina pusă de Congresul al III-lea al P.M.R. a fost realizată cu aproape patru ani înainte de termen.

Acum țărănimia colectivă își concentrează toate forțele și mijloacele pentru efectuarea în cele mai bune condiții a lucrărilor agricole de primăvară, pentru sporirea continuă a producției agricole vegetale și animale, pentru dezvoltarea economică a gospodăriilor colective.

(Continuare în pag. a III-a)

Oltenia și-a anunțat și ea marea victorie: încheierea colectivizării agriculturii. Satele regiunii au parcurs în mai puțin de două decenii drumul de la plugul de lemn și bordeiul dăcic, până în prag socialist.

Colectivizarea agriculturii încheie o etapă în drumul spre viața nouă, socialistă. Urmează o altă, de aceeași excepțională însemnată. „Ne angajăm în fața conducerii partidului că vom munci fără preget pentru mobilizarea tuturor colectivităților, mecanicizatorilor și cadrelor de specialitate în vederea consolidării organizațiilor și economice a gospodăriilor colectivelor” se spune în telegrama trimisă Comitetului Central al partidului nostru, tovarășului Gh. Ceorghiu-Dej, de către Comitetul regional de partid și Statul popular regional Olteția. Și, ca un ecou al acestui angajament, în satele regiunii se desfășoară o muncă vie, pasionantă, al cărui scop ar putea fi astfel rezumat: chiar din primul an, belșug.

Faima de oameni săritori, bucușori de ajutorare a oltenilor, a căpătat în această primăvară un conținut nou, adică și plin de semnificații. Literarmente, în toate satele cu gospodării colective noi, sau acolo unde numărul membrilor a crescut mult, colectivității din unitățile vechi, ca o bogată experiență în munca colectivă, au venit să-și sprijine tovarășii aflați la început de drum.

„Unde e dus tovarășul președinte (ori brigadier, ori crescător de păsări...)?” Cel întrebător parcă n-ar pricepe distanța. Răspunde cam înfrigurat: E plecat la Malu Mare (ori Bădos, ori Teascu, ori Gogoșni) să dea o mână de ajutor.”

Munca plină de înfăptuire a sotelor de mil de colectivități de aici, hărnicia lor, constituie garanția sigură a marilor înfăptuiri viitoare către colectivizarea le-a deschis drumul.

Împreună, pe calea belșugului

În vecinătatea noastră a luat ființă o nouă gospodărie colectivă: „Congresul al III-lea al P.M.R.”. Pe cît ne-a stat în puteri, am sprijinit și noi înființarea ei. Mai mulți colectivități de-aici, dintre înfrunzite, au stat de vorbă seri de-a rîndul cu înfrunzite întovărășii vecini și i-au convins, vorbind despre propria lor viață, să intre în gospodăria colectivă. Dar o dată cu înființarea gospodăriei, nu am considerat treaba încheiată. Personal am luat parte la câteva ședințe ale consiliului de conducere din noua gospodărie. I-am sfătuit pe tovarășii să-și țină ședințele scurte, operative, dar să nu spună niciodată „lasă că mai e și mine și”. Cîteva zile la rînd, după organizarea brigăzilor și echipelor în gospodăria vecină, brigadierii de noi s-au înfrunzit cu cei de la gospodăria „Congresul al III-lea al P.M.R.” și au discutat amănunțit despre organizarea și normarea muncii, despre evidență, păstrarea utilajului etc.

Înginerii noștri, tovarășele Ileana Sălcăuș și Elena Filip, trec aproape zilnic prin gospodăria vecină pentru a da colectivităților diferite îndrumări tehnice.

La discutarea și fixarea sarcinilor planului de producție a noii gospodăriei, am luat parte de mai multe ori. În început, consiliul de conducere de aici, prevăzuse în proiectul de plan, producții doar cu puțin mai mari decît cele obținute în întovărășire. Le-am spus părerea noastră: propunerile erau nemobilizatoare. Gospodăria „23 August” a obținut anul trecut în medie la hectar cîte 2000 kg griu, peste 3000 kg porumb, peste 1700 kg floarea-soarelui. Pămîntul vecinilor e la fel de bun ca și al nostru și de aceea nu ne-a fost greu să-i convingem că sarcinile propuse de ei trebuie modificate. De exemplu, la porumb s-a propus obținerea unei producții medii de 3000 kg, boabe la ha, iar de pe 100 ha, în condiții de neîngrigare, s-a propus obținerea unei producții medii la ha de 5000 kg, porumb boabe.

La propunerea noastră, planul colectivității vecine a suferit și alte modificări.

Interviu cu trei oaspeți

Acceași singură întrebare: în care sector de producție al gospodăriei găzduiți considerați că ajutorul dumneavoastră e cel mai eficient?

RĂSPUND:

— Mihai Pădureanu, președintele gospodăriei agricole colective „16 Februarie-Catane Vechi”: Mai precis, al gospodăriei noastre, căci am fost, și voi mai merge, în trei: două din comuna Mărăcine, și una din Gălicuica. Am căutat să-i conving pe noii colectivități că de avantajos este pentru întărirea gospodăriei colective și creșterea bunăstării membrilor, dezvoltarea zootehniei. Argumentele nu mi-au lipsit: gospodăria al cărei președinte sunt, a avut, la 31 decembrie 1961, 520 de taurine, din care 266 vaci și juminci, aproape 1.200 de ovine cu înăță și semînță, aproape 500 de porcine (134 de scroafe). Numai din zootehnie am obținut anul trecut un venit bănesc de 1.415.167 de lei. Pentru acest an ne-am propus să obținem din creșterea animalelor peste 2.175.000 lei. Colectivității găzduiți s-au convins că am dreptate.

Dovadă — ei și-au propus să crească un mare număr de animale și să obțină producții aproape de cele realizate de noi.

— Constantin Popa, președintele gospodăriei colective din Cîrces:

În perspectiva apropiată

• Colnele ralonului Bala de Aramă se vor transforma în cîțiva ani în adevărate grădini înfloritoare, pline de miresme florilor și fructelor. Numai în 1962 vor fi plantate cu pomi fructiferi 1.800 de hectare, iar în viitorul 2-3 ani, încă 6.000. În mără de meri, peri și pruni, vor mai fi plantați 75.000 de nucii și 50.000 de castani comestibili. Majoritatea plantațiilor se vor înființa în masive de 100 de hectare.

• Gospodăriile colective din jurul orașelor și centrelor industriale vor

Fiecare din cele două gospodării cărora sint bucuroși să le împărtășesc din experiența noastră, pot crește, cu foarte bune rezultate, păsări. Noi vom crește în acest an 4.000 de rațe și 6.000 de găini. I-am poftit pe colectivități găzduiți să ne viziteze, pentru a învăța din experiența crescătoarelor noastre de păsări. Au promis să vină cît de curînd, cu atît mai mult cu cît în ambele gospodării s-a hotărît înființarea fermelor de păsări chiar în acest an.

— Înginerul Valentin Cernat, șeful secției agricole a sfatului popular raional Strehala: Gospodăria colectivă din Valea Marcului poate deveni o puternică unitate cu caracter agro-zoo-pomicol. Are o vale cu un pămînt dintre cele mai fertile de pe care se pot obține ușor producții de 2.000 kg griu și 4.000 kg porumb boabe la ha. Sectorul zootehnic poate lua o mare dezvoltare prin valorificarea pășunilor și fînșelor din împrejurimi și folosirea nutrețurilor cultivate. Pe dealtre, din jur pot fi extinse plantațiile de pomi fructiferi pînă la suprafața de 100 de ha. Începutul organizării unei livezi a și fost făcut prin plantarea de pomi fructiferi pe primele 8 ha.



Toamna trecută a fost bogată și pentru gospodăria colectivă „23 August” din Băilești. 3.000 de kg. de porumb boabe au obținut aici o producție care dovedește hărnicia și pricepera colectivităților. Mal ales cînd o vorba nu de cîteva zeci de hectare, ci de 400.

Planul pentru a doua zi

O gospodărie colectivă nou înființată ca multe altele: Răcarii de Sus. Seară de seară membrii consiliului se adună și stabilesc amănunțit și precis sarcinile pentru a doua zi. Dovada că vizitele mai vechi din Filiași, Segearca și Rast au fost și sub acest aspect, folositoare.

Sa notăm prevederile planului de muncă pentru o zi oarecare — 12 martie, de exemplu.

— Cele 20 de atelaje vor continua să transporte gunoii de grajd pe terenurile fixate pentru grădina de legume și cultura de porumb.

— Trei colectivități cu atelaje vor strînge în continuare de la membrii sîmînța de

porumb și arpagicul, corespunzător cu suprafața cu care aceștia s-au înscris în gospodăria colectivă.

— 10 colectivități vor identifica împreună cu inginerul agronom locurile pre-dispuse bălțiii apei și conform indicației, vor face canale de scurgere.

— Vor fi pregătite uneltile necesare oamenilor mobilizați să meargă la punctele „Măiași” și „Fața Răcării” pentru defrișarea pîlcurilor de mărăcini. (Astfel va fi redat circuitului agricol aproape 6 ha teren) — N.R. —

— Membrii consiliului de conducere, și cei trei brigadieri, vor veni în seara următoare la sediul cu o oră mai devreme

CAIETE ȘI CREIOANE

Cooperativele și librăriile săfesteți au făcut o vizare neobișnuită. Mil de creioane au prins să înșire pe albul hîrtiei din caietele purtate sus și altele cître. „Hal să socotim cît am cîștigat eu, colectivității, și cît al pierdut dumneata, întovărășii (sau individual)”. De la un capăt la altul al regiunii, caietele și creioanele s-au bucurat de o deosebită cinste în aceste zile de început de an. Au fost armele pe care colectivități agitatori le-au folosit împotriva șovăielii și a necunoașterii.

Dar acum, după încheierea colectivizării, a scăzut însemnătatea acestor arme? Nicl decum. Ba chiar dimpotrivă. Timpul trece repede, primăvara bate la ușă. Totul trebuie făcut pentru un început temeinic. Creioanele au fost din nou ascuțite. Sute de colectivități noi — președinți, vicepreședinți, brigadieri, îngrijitori de animale și crescători de păsări — au venit la Craiova, Calafat, Bîrsești, în alte cîteva centre. S-au așezat în bănci gata să asculte, să noteze și să învețe. Lucruri noi, firește. Despre rolul zilei-muncă și importanța fondului de bază, despre organizarea brigăzilor și aplicarea agrotehnicilor avansate — despre ceea ce trebuie, înainte de toate știut, pentru o muncă spornică — au învățat la aceste cursuri noi colectivități. Au fost deo-camdată cursuri scurte pentru că fiecare din cei 140 de președinți, și 525 de vicepreședinți și brigadieri zootehnici, au de rezolvat o mulțime de probleme practice urgente în gospodăriile de unde veneau. Tot așa au de rezolvat treburi multe și cei peste 1.000 de brigadieri de cîmp, îngrijitori de animale, crescători de păsări veniți și ei să învețe. Nu-l nimic. Treptat, treptat, vor urma alte cursuri de mai lungă durată. Caietul și creionul se va bucura în viitor de o atenție sporită pentru că munca în gospodăria colectivă cere continuă învățătură, permanentă calificare.

Afară, rîpăda scrișilor sub picior dar în sera gospodăriei colective „Victoria Socialismului” din comuna Basarabi, Constantin Popa umple cu roșii coș după coș.

La chemarea Comitetului raional de partid, aproape toate gospodăriile colective din raionul Calafat și-au construit sere, ceea ce le dă posibilitatea să realizeze însemnate venituri bănești, în perioada de anulul cînd sursele de venituri sînt mai reduse.



Consolidarea succesului obținut — principala noastră preocupare

Consolidarea succesului obținut — principala noastră preocupare

(Urmare din pag. 1-a)

eficace a tuturor condițiilor create prin încheierea colectivizării agriculturii, în vederea desfășurării la timp și la un înalt nivel agrotehnic a lucrărilor agricole de primăvară. Întregul utilaj agricol a fost bine pregătit, în stare să satisfacă cerințele sporite ale sectorului colectivizat. Prin fertilizarea solului, semănatul la timp și în condiții agrotehnice superioare, prin executarea cu grijă a lucrărilor de întreținere a culturilor și prin alte măsuri ce vor mai fi luate, se pregătesc condițiile pentru obținerea în acest an a unei producții medii la hectar pe întreaga regiune de cel puțin 1.700 kg griu, 2.500 kg porumb boabe, 20.000 kg sfeclă de zahăr — așa cum a hotărît Conferința regională de partid.

În regiunea noastră avem însemnate suprafețe de podzol. Pentru ridicarea fertilității acestor terenuri, în curînd se va trece la administrarea de amendamente calcaroase pe cel puțin 50.000 de ha. Au și fost profilate pentru a pune la dispoziția agriculturii cantitățile necesare de calcar, mai multe întreprinderi ale industriei locale din Tirgu Jiu, Turnu Severin, Bala de Aramă și din alte localități. Tot pe linia valorificării terenurilor slab productive și neproductive sint prezăutate măsuri de combatere a eroziunii solului. Pe dealtre, susține eroziunii din raloanele Bala de Aramă, Gilort, Olteț, Strehala, Filiași, Tg. Jiu și Turnu Severin, se vor întinde în viitorul cîțiva ani, mari

livezi de pomi fructiferi și podgorii. Numai în acest an vor fi plantate în masiv 6.000 de ha cu pomi fructiferi și 2.000 de ha cu viță de vie. Pînă în 1965 vor fi plantate cu pomi 20.000 de ha, iar cu viță de vie, 15.000 de ha.

O atenție tot atît de mare vom acorda valorificării terenurilor nisipoase din raloanele Craiova, Segearca, Corabia, Calafat, și Vinju Mare, care vor fi, de asemenea, plantate în majoritate, cu pomi fructiferi și viță de vie. În această direcție, multe gospodării colective au obținut o bogată experiență. Pe nisipurile odinloară zburătoare, gospodăriile colective din Dăbuleni, Călărăși și din alte comune, au organizat podgorii întinse care le aduc mari venituri bănești.

Cultura legumelor, îndeosebi la unitățile din jurul orașelor și centrelor muncitorești se bucură și ea de o atenție sporită. Gospodăriile colective din regiune vor cultiva în acest an cu legume peste 17.000 de ha dintre care peste 4.000 de ha sint situate în zonele preorășenești. Unul din sectoarele de producție care va sta în centrul preocupării noastre este zootehnia. În regiunea Olteția sint condiții deosebit de prielnice pentru ca această ramură aducătoare de mari venituri să se dezvolte puternic într-un timp scurt. În raloanele de șes atenția principală va fi acordată dezvoltării creșterii taurinelor și porcinelor; în raloanele de deal și de munte — creșterii taurinelor și ovinelor. Prin folosirea fondurilor proprii și a creditelor de stat, gospodăriile colecti-

ve își vor spori în 1962 efectivele de animale cu 32.600 taurine, peste 69.000 porcine și aproape 47.000 de ovine. Creșterea păsărilor va lua, de asemenea, o mare dezvoltare. Am prevăzut ca în scurt timp gospodăriile colective să abă la suta de hectare teren, 600-700 de păsări. Privind harta regiunii Olteția, se observă că pămînturile noastre sint străbătute de la un capăt la altul de o mulțime de riuri și pîrîuri. Dunărea, Jiu, Oltul, Motrul și alte ape care trec prin regiune oferă condiții prielnice pentru creșterea gîștelor și rațelor. De aceea, gospodăriile colective din vecinătatea apelor au fost îndrumate să-și treacă în planurile de producție sarcini de creștere a păsărilor de apă, folosind experiența îndelungată a crescătorilor din aceste zone și resursele atît de mari oferite de așezarea prielnică a unităților.

Urmînd indicațiile conducerii partidului nostru, comitetul regional de partid va elabora în curînd, cu sprijinul specialiștilor din agricultură și al colectivităților fruntași, un plan de dezvoltare în perspectivă a agriculturii regiunii.

Toate forțele noastre vor fi îndreptate spre realizarea sarcinilor propuse. În satele regiunii muncesc oameni hărnicl, hotărîți să traducă în viață posibilitățile nelimitate pe care le oferă agricultura socialistă. Vor trece pușini ani și satele noastre vor deveni greu de recunoscut prin înfățișarea lor nouă, prin trairul îmbelșugat și fericit al locuitorilor lor.

CIFRE ȘI FAPTE

• Dacă toate casele construite în ultimii ani în satele regiunii s-ar afla așezate una lîngă alta, unul om l-ar trebui pentru a le vizita, timp de o oră pe fiecare, peste 700 de zile neîntrerupte. Au fost în total construite peste 17.000 de case.

• 290 de sate ale regiunii au fost electrificate în ultimii 15 ani. Această însemnă de peste 11 ori mai mult decît numărul sotelor electrificate în tot timpul stăpînirii burghezo-moșierești. 9 din cele 15 raloane ale regiunii sint racordate la sistemul energetic național, iar pînă la sfîrșitul acestui an numărul racordărilor va crește la 12.

• În regiune funcționează peste 800 de biblioteci sătești. Numărul cititorilor a fost în 1961 cu 25.000, iar al cărților citite cu peste 2.000.000, mai mare decît în anul precedent.

• În afară de cei 58.000 de abonați radio, în regiune alți 59.000 de țărani sint abonați al celor 49 stații de radioficare.

Permanentizăm toate brigăzile de tractoare

Conducerea stațiunii noastre, împreună cu organizația de partid și comitetul sindicatului, au analizat nu de mult sarcinile ce ne revin pentru a sprijini mai puternic gospodăriile colective din raza de activitate. În scopul obținerii de producții sporite. Prin trece la permanentizăm, în unitățile ce le deservim, toate cele 23 de brigăzi de tractoare ale stațiunii. Împreună cu conducerea celor 40 de gospodării colective ale căror terenuri le lucrăm, stabilim în aceste zile locurile de

amplasare a subdepozitelor de carburanți și cele de tractoare. În scopul folosirii din mai complete a masinilor și tractoarelor cu care am fost dotați și pentru organizarea schimbului de muncă, am început în stațiune un curs la care participă 100 de tineri colectivități. După calificarea lor ca mecanicizatori, aceștia vor lucra cu tractoarele chiar în satele unde au familii, ceea ce le va spori interesul pentru executarea unor lucrări de calitate superioară.

Într-o brigadă de cîmp ale unităților și cele de tractoare. În scopul folosirii din mai complete a masinilor și tractoarelor cu care am fost dotați și pentru organizarea schimbului de muncă, am început în stațiune un curs la care participă 100 de tineri colectivități. După calificarea lor ca mecanicizatori, aceștia vor lucra cu tractoarele chiar în satele unde au familii, ceea ce le va spori interesul pentru executarea unor lucrări de calitate superioară.

ION DELCEA
directorul S.M.T. Cîrces



Ar fi fost peste pușină ca o singură fotografie să cuprîndă toate cele 420 de vaci și juminci și, cu atît mai puțin, toate bovinele — 1.200 de capete — cîte are gospodăria colectivă „Drumul Socialismului” din Rast. De aceea fotoreporterul s-a oprit asupra unei instantaneu. A doua fotografie, a surprins pe colectivitățile Floarea Bistriceanu și Tonela Boată verificînd temperatura din incu batoarelor cu prima serie de ouă, 7.000 de buc. În acest an gospodăria din Rast va crește 15.000 de găini și 5.000 de rațe și gîște.



Operatoarea Marla Dragnea de la stația de radioficare a comunei Poiana Mare pregătește discurile cu muzică cerută de colectivitățile fruntași

CRISANA - regiune cu agricultura complet colectivizată

LA ÎNCEPUT



Ioan Șerban, vicepreședintele gospodăriei colective din Pilul, explică membrilor consiliului de conducere al gospodăriei din Simbăta cum trebuie organizate brigăzile și echipele de colectivști.

Gîndul cel bun încolțise în inimile țărănilor muncitori din comuna Simbăta, raionul Belus, încă de multă vreme. Fiecare aștepta însă ca începutul să pornească de la altul. Timpul se scurgea în frământări, în așteptări. Dar, o dată crescut și copt, acest gînd a leșit la lumină. 216 familii — atît numără satul Simbăta — s-au unit și au format gospodăria agricolă colectivă. Au numit-o „30 Decembrie”. De atunci au trecut abia două luni și jumătate. Cu toate acestea cite n-au făcut proaspeții colectivști!

De atunci au trecut abia două luni și jumătate. Cu toate acestea cite n-au făcut proaspeții colectivști! Dornici să obțină rezultate cit mai bune, ei au pornit cu entuziasm la treabă încă din primele zile de muncă în comun. Au început prin organizarea muncii. Au avut în această privință — ca de altfel în toată activitatea de pînă acum — sprijinul și experiența gospodăriei colective „Dezrobirea” din comuna Pilul, raionul Criș. Au fost organizate două brigăzi de cîmp cu cite 4 echipe, repartizîndu-se fiecarei brigăzi suprafața de teren, animalele de muncă și uneltele și maș-

inile agricole pe care le are gospodăria. S-a organizat, de asemenea, și o echipă de constructori. În fruntea brigăzilor și echipelor au fost numiți cei mai vrednici și pricepuți gospodari. Au prevăzut cumpărarea a 50 vaci de lapte, 30 juninci, precum și 40 de scroafe. Pînă la sfîrșitul anului, numărul ovinelor va ajunge la 280 capete. De asemenea, vor cumpăra și îngrășă 40 capete de tineret bovin pe care le vor livra statului pe bază de contract. Dar pentru adăpostirea animalelor sînt necesare construcții.

În acest an vor cultiva roșii, ardei și varză pe 3 ha irigate; în anul viitor suprafața de grădină va ajunge la 10 ha. În partea locului, condițiile pentru cultura legumelor sînt bune; totuși, pînă acum, muncind de unul singur, fiecare pe bucățica lui de pămînt, nu s-au gîndit sau mai bine zis n-au putut să se îndelețească cu această muncă. Se știe doar că legumicultura, în afară de anumite investiții, cere pfecepe și multă migală. Uniți în marea familie a colectivștilor, azi ei pot să se ocupe și de această ramură de producție pretențioasă, dar bănoasă. Pentru prima dată în istoria comunei Simbăta s-au construit aici răsădnie pentru producerea răsădului. Este o muncă nouă, dar cu sprijinul tînărului inginer Gh. Memetea, colectivștii vor deprinde cu siguranță și această meserie, de pe urma căreia vor avea numai de cîștigat.

Dar acesta este doar începutul. Condițiile naturale de climă și de sol sînt favorabile și pentru alte culturi. În lunca râului Holod, de pildă, se pot cultiva cu bune rezultate, sfecla de zahăr și cartofii, iar pe dealurile din împrejurimi se pot planta pe suprafețe de peste 100 de ha meri, peri, pierși și alți pomi roditori care au condiții bune de dezvoltare și rodire. Printre rîndurile de pomi se pot cultiva căpșuni de pe urma cărora se vor realiza venituri frumoase. De asemenea, bălțile de pe teritoriul gospodăriei pot fi ușor amenajate și populate



Tînărul inginer Gh. Memetea arată colectivștilui Mihai Peleș cum să însămînșeze legumele în răsădnie.

Pentru început vor ridica un grajd cu o capacitate de 100 capete vite mari, o maternitate cu 24 boxe, un salvan pentru 500 oi și alte construcții necesare producției. În vederea realizării unor construcții cit mai lefșine și într-un timp cit mai scurt, colectivștii din Simbăta au început transportul pietrei pentru fundății de la cariera din Vinteri, care de 10 km. Ei vor mai folosi și alte materiale din resurse locale ca: balast și chirpici pe care îl vor face în gospodărie. Tot la venituri mari s-au gîndit proaspeții colectivști și cînd au hotărît să se ocupe cu legumicultura.

cu pește, constituind o nouă sursă de venituri. Nu ne îndolm că — întreprinzători cum sînt — colectivștii din Simbăta vor include în viitorii ani toate acestea în planurile lor de producție.



Transportul gunolului la cîmp este o preocupare de seamă a colectivștilor din Simbăta.

După 11 ani

În vara anului 1950, la îndemnul partidului, o mînd de țărani muncitori, în frunte cu comunistii Vasile Maghiar, Gheorghe Andor și Alex. Nagy, au făcut primele cereri pentru înființarea în comuna Batăr a unei gospodărie agricole colective. Drumul pe care au pornit atunci cele 33 de familii de țărani muncitori era un drum din averea obștească a colectivștilor din Batăr iac nou, necunoscut, nevățător. La fiecare pas în dezvoltarea noii gospodărie se întilneau obstacole care păreau de neînvins. Totuși comunistii, cu hotărîrea și perseverența ce-i caracterizează, au știut să înfrunte greutățile ivite, iar gospodăria lor să prospere mereu. Muncind cu entuziasm colectivștii din Batăr au obținut an de an, recolte de griu, porumb, sfeclă de

zahăr, tot mai mari, fapt ce a făcut ca superioritatea agriculturii socialiste să devină tot mai evidentă față de mica gospodărie individuală. Astfel, de la 1.000-1.100 kg. de griu, 1.200-1.500 kg. porumb la ha, cit se obțineau în anii buni prin pîrșirea locului s-a ajuns pe tarilele colectivștilor la aproape 2.000 kg. griu, zahăr, tot mai mari, fapt ce a făcut ca superioritatea agriculturii socialiste să devină tot mai evidentă față de mica gospodărie individuală. Astfel, de la 1.000-1.100 kg. de griu, 1.200-1.500 kg. porumb la ha, cit se obțineau în anii buni prin pîrșirea locului s-a ajuns pe tarilele colectivștilor la aproape 2.000 kg. griu,

la 2.500-3.000 kg. porumb boabe la ha. În anul trecut de pildă, colectivștii din Batăr au recoltat cite 1.851 kg. griu la ha., iar la porumb, cu toate acestea ce a bîntuit, au realizat 2.388 kg. boabe la ha. În 1950 recolta de porumb a fost de 3.095 kg. boabe la ha., iar cea de sfeclă de zahăr de 28.000 kg. la ha. Pe o parcelă în suprafața de 17 ha., din brigada lui Vasile Ardelean, s-au recoltat cite 4.840 kg. griu la ha., ceea ce a arătat că posibilitățile mării producției de cereale la ha. nu sînt nici pe departe epuizate în gospodăria colectivă de aici. De altfel, colectivștii din Batăr și-au propus să obțină în acest an o recoltă medie de 2.260 kg. griu și 4.000 kg. porumb boabe la ha., iar de pe o suprafață de 300 ha., cite 5.000 kg. porumb boabe la ha. în cultură neîrigată. În ultimii 5-6 ani gospodăria colectivă din Batăr a înregistrat succese remarcabile și în întărirea economic-organizatorică. De la un an la altul gospodăria a luat o parte din puterica dezvoltare. Citeva cifre spicuite din darea de seamă de anul 1961 sînt semnificative în această privință. În cele 16 construcții zootehnice (grajduri, maternități, îngrășători, salvane) sînt adăpostite 572 taurine, din care 210 vaci de lapte și juninci, 732 porcine, din care 121 scroafe fătătoare, aproape 1.000 de ovine și o fermă de păsări. Oprind în producție numai animalele care au dovedit o bună valoare zootehnică, și furajîndu-le în mod rațional, colectivștii au ridicat an de an productivitatea lor. Astfel, producția de lapte pe cap de vacă furajată a fost în 1961 de 2.150 litri, iar la lînă s-au obținut cite 3,9 kg. pe cap de oaie. În anul trecut aici au fost îngrășați și predați statului pe bază de contract 446 capete porci. Obținind producții mari la ha. și pe cap de animal, gospodăria colectivă a avut posibilitatea să valorifice pe bază de contract, din surplusul de produse, mari cantități de cereale, lapte, carne, lînă. Ca urmare, veniturile bănești realizate au fost de ordinul milioanei. În anul trecut, bunăoară, venitul bănesc s-a ridicat la 3.025.186 lei, adică 174.644 lei la suta de hectare teren. Obținute prin hîrnicia și priceperea colectivștilor și folosite cu chibzușală și spirit gospodăresc, veniturile bănești realizate au contribuit la sporirea averii obștești, la continua ridicare a nivelului de trai, material și cultural al membrilor gospodăriei. Repartizînd în fiecare an în fondul de bază, la început 12 la sută, iar în ultimii ani 15 la sută din veniturile bănești și o parte din venitul în natură, proprietatea obștească la suta de ha. a ajuns, la sfîrșitul anului trecut, la valoarea



O parte din vacile de lapte ale gospodăriei.

Sprijin concret tinerelor gospodăriei colective

Din partea S.M.T.-ului...

Acum cînd agricultura raionului Șimleu este în întregime colectivizată, stațiunile noastre îi revine sarcina de a asigura mecanizarea lucrărilor solului într-un număr mai mare de gospodării colective decît pînă în prezent. În vederea cunoașterii în mod concret a suprafețelor de teren care trebuie pregătite și însămînșate în această primăvară, noi am trimis în fiecare gospodărie colectivă un înființat inginer, tehnician și membrii colectivului de conducere pentru întocmirea planului de producție și încheierea contractelor de lucrări. După terminarea acestei activități cadrele noastre repartizate în gospodăriile colective noi nu și încheie misiunea, ci tot ele vor răspunde pînă la sfîrșitul anului de întreaga activitate a gospodăriei în care au fost repartizate.

Pentru efectuarea la timp și de bună calitate a tuturor lucrărilor agricole, fapt important în sporirea producției la ha, colectivul nostru de muncă și-a organizat astfel activitatea încît venirea primăverii să ne găsească bine pregătiți. Astfel, întregul utilaj a fost reparat, brigăzile — reorganizate și dotate cu tractoare și mașini agricole în funcție de lucrările ce au de executat în unitățile în care vor lucra. Paralel cu acestea, noi ne-am preocupat și de ridicarea nivelului politic și profesional al mecanizatorilor și de buna organizare și aprovizionare cu toate cele necesare în timpul muncilor în cîmp. De asemenea, comitetul sindicatului, sub conducerea organizației de partid, a organizat o consfățuire de producție în care s-au discutat noile sarcini ce revin mecanizatorilor. Cu această ocazie s-a reorganizat întocmirea planului de producție și-a luat noi angajamente privind îndeplinirea sarcinilor sportive ce le au și executorii lucrărilor de bună calitate. Colectivul de muncitori, ingineri și tehnicieni din stațiunile noastre va depune tot efortul pentru a contribui la înaintarea economic-organizatorică a celor 49 de gospodării colective din raza noastră de activitate.

GHEORGHE AMBRUȘ
directorul S.M.T.-ului Nușfalău

...a gospodăriei de stat...

Prin producția de mari obținute, gospodăria noastră de stat a demonstrat an de an țărănilor muncitori din comuna și satele din împrejurimi, superioritatea agriculturii socialiste. Folosindu-ne de rezultatele bune dobîndite în sporirea producției agricole, vegetale și animale, colectivul nostru de muncă a dus în permanență muncă de lămurire cu țărănilor muncitori din comuna Ciuholu, Nisored și Sîrb pentru a intra în marea familie a colectivștilor. Acum, cînd în toate satele acestor comune au luat

ființă gospodării agricole colective, nouă ne revine sarcina să le sprijinim în întreaga lor activitate. În acest scop am trimis în gospodăriile colective noi din satele Ciuholu, Ceneăș și Șirmaș, ingineri și tehnicieni, care să-i ajute pe colectivștii în organizarea muncii și la întocmirea planurilor de producție pe anul 1962. Vom acorda prin cadrele noastre, în tot cursul anului asistență și îndrumare tehnică, atît la munca cîmpului cit și în sectorul zootehnic.

De asemenea, în perioada muncilor de primăvară, de vară și la recoltare, în eventualitatea cî S.M.T.-ul nu va putea face față tuturor lucrărilor, aceste gospodării vor fi sprijinite de noi, fără ca prin aceasta să neglijăm lucrările noastre. Sprijin concret vom acorda noilor gospodării prin semine de înaltă productivitate, precum și cu animale de pîrșală.

EMERIC SZASÓ
directorul G.A.S.-ului Șalard

...și a unei vechi gospodăriei colective

Pe lîngă munca din gospodărie, noi colectivștii cu experiență avem datorită să sprijinim noile gospodării colective înființate. De aceea consiliul de conducere al gospodăriei noastre, îndrumat de organizația de partid, a hotărît încă din anul trecut, să ajute tinerile gospodării colective vecine din Homorog și Ianoșda. Astfel săptămînal, atît eu cit și alți membri din consiliul de conducere și brigadieri, mergem cite 1-2 zile în gospodăriile colective amintite.

Cu aceste ocazii noi îl ajutăm pe colectivștii din Homorog și Ianoșda să-și organizeze munca, li îndemnăm să ne urmeze exemplul privind crearea mai multor ramuri de producție aducătoare de mari venituri. Ascultîndu-ne, colectivștii din Homorog de pildă, și-au creat încă din primul an de muncă în gospodăria colectivă ferme de animale, au introdus cultura legumelor și a plantelor tehnice. Urmind exemplul nostru, în acest an ei au amenajat și înființat 285 mp de răsădnie cu castraveți, care le va aduce un frumos venit bănesc. De asemenea, atît colectivștii din Homorog cit și cei din Ianoșda și-au prevăzut în planul de producție pe anul în curs să creze și să dezvolte fermele de vaci, porci, oi și păsări.

Recent noi ne-am luat angajamentul de a îndruma și sprijini încă două gospodării colective noi din raionul Aleșd. Ne vom strădui să acordăm tot sprijinul acestor gospodării, pentru a obține succese cit mai de seamă în sporirea producției și întărirea lor economic-organizatorică.

TEODOR MAGHIAR
Erou al Muncii Socialiste,
președintele gospodăriei colective din Mădăraș,
raionul Salonta

Pe drumul belșugului și bunăstării

(Urmare din pag. 1-a)

48.141.000 lei pentru cumpărări de animale și realizarea de construcții gospodărești.

Acum, cînd s-a încheiat colectivizarea agriculturii din regiunea noastră în fața organelor de stat, îndrumate și conduse de partid, stă sarcina de mare răspundere de a concentra toate forțele pentru consolidarea și dezvoltarea economică a tuturor gospodăriei colective. Un sprijin concret și eficace trebuie să-l acordăm gospodăriei colective noi

la continua întărire și dezvoltare a gospodăriei colective, un loc de seamă îl ocupă organizarea de vizite cu membrii consiliilor de conducere din gospodăriile noi sau mai puțin dezvoltate, în gospodăriile colective frunțase.

Printre măsurile concrete luate în regiunea noastră pentru sprijinirea gospodăriei colective se numără și școlarizarea cadrelor de conducere. Pentru început toți președinții și brigadierii din gospodăriile colective noi înființate, au fost instruiți timp de 6 zile, iar școlitorii timp de 12 zile. În cursul anului acesta se vor școlariza pe o perioadă de mai multe luni 300 președinți, 410 brigadierii de cîmp și 190 zootehnicieni, precum și 410 contabili.

Sprijinite în mod concret și permanent, gospodăriile colective din regiunea noastră se vor întări și dezvolta astfel încît să obțină rezultate tot mai bune în sporirea producției agricole.



Inainte de plecarea în excursie cei 74 de colectivști au ținut neapărat să se fotografieze.

de 259.672 lei. La ziua-muncă s-au dat în 1960 cite 10 lei, 4,5 kg cereale, însemnate cantități de legume, zahăr și altele. Valoarea unei zile-muncă a fost ridicată și anul trecut.

Belșugul și bunăstarea și-au dat mina în această comună. Acest lucru îl cunoști de îndată ce intri în satul de mult colectivizat și stai de vorbă cu locuitorii de aici. Mulțimea de case noi de locuit, cîmînu cultural, biblioteca, cinematograful, dispensarul uman și cel veterinar, cele peste 200 de biciclete și 4 motoare, sutele de antene de radio, îmbrăcămînta colectivștilor dar mai ales modul de gîndire, gradul de cultură la care au ajuns precum și aspirațiile lor sînt mărturie vii ale vieții noi pe care o duc membrii gospodăriei colective din Batăr.



Brigadierul Vasile Ardelean în mijlocul lanului de gru de unde a recoltat în 1961 cite 4.040 kg la hectar.



Obiectivul aparatului fotografic n-a putut cuprinde decît 3 din cele 16 construcții cite numără complexul zootehnic.

Pagină realizată de V. CAZACU

IASI - regiune cu agricultura complet colectivizată

Drum deschis spre bunăstare

Comuna noastră Trifești se află în partea de nord a raionului Iași.

În satele Trifești, Damachi și Zăboroeni, care sînt foarte aproape între ele, au existat 3 întovărășiri agricole. În întovărășire, rodul muncii noastre era mai mare decît atunci cînd lucram pămîntul în gospodării individuale.

Mulți dintre întovărășii au vizitat gospodăriile colective din Lunca Prutului, din Bivolari, Andrișeni, Tabăra. O parte din cei care aveau neamuri colectiviste au stat zile întregi pe la dîșii interesându-se cum trăiesc aceștia, cum este organizată munca în gospodărie și ce venituri obțin. Astfel, am văzut cu ochii noștri că gospodăria colectivă oferă membrilor săi venituri mai mari și un trai mai îmbelșugat decît întovărășirea agricolă.

În timp ce noi întovărășii am scos în medie 1.150 kg. grâu și 1.500 kg. porumb la ha, membrii gospodăriei colective din Bivolari, de pildă, au obținut în medie, cîte 1.440 kg. grâu și 2.100 kg. porumb boabe la ha. Cu cîte 300 kg. grâu și 500 kg. porumb boabe la hectar au realizat mai mult decît noi și colectivista din Lunca Prutului care au terenurile învecinate cu ale noastre. Plusul acesta de recoltă l-am putut vedea atît în hambarele colectivistaților, cît și ca adaus

la întărirea și dezvoltarea colectivă.

Cînd a depus cererea de înscrisere în gospodăria colectivă, întovărășitul Ion V. Nichifor a venit și cu un calcul făcut pe o bucată de hîrtie. El a arătat că o cunoștință a sa pe nume Grigore Gh. Hufușoru, din gospodăria colectivă din Bivolari, care înainte de a intra în gospodăria colectivă avea aceeași situație materială ca el, a cîștigat mai mult. Pentru cele 552 de zile-muncă Grigore Gh. Hufușoru a primit 6.624 de lei, 1.987 kg. grâu, 4.897 kg. porumb, 422 kg. varză, 318 kg. cartofi, 57 kg. ceapă, 45 kg. zahăr, 82 kg. fasole, 37 kg. pește, legume, brînză, furaje ș.a. Nici nu se puteau compara aceste venituri cu cele realizate de Ion V. Nichifor în întovărășirea agricolă.

Întovărăștii au avut deseori prilejul în timpul vizitelor făcute la gospodăriile colective să vadă fermele de animale și construcțiile din Bivolari, din Tabăra și din alte comune. Am vizitat apoi casele colectivistaților și am văzut belșugul la care trăiesc: ne-am dat seama că drumul nostru este acela arătat de partid: gospodăria colectivă, acolo unde au viața și bucuria se află din belșug.

Nu o dată la serile de calcul am constatat cît de mult vom cîștiga la gospodăria colectivă și ce perspective mari des-

chide aceasta în fața noastră. Astăzi ne mirăm cu toți că am reușit, ca din cele 3 întovărășiri agricole, să formăm o gospodărie colectivă. Ea poartă denumirea de „Horia, Cloșca și Crișan”. În prezent, cînd întreaga regiune este colectivizată și satele noastre sînt unite, cele peste 1.700 de ha vor fi lucrate cu mai multă vîrednicie și mai mult spor de cele 630 familii de colectivisti.

Acum, cu sprijinul specialiștilor de la raion, întocmim planul de producție în care vom prevedea printru altele și procurarea de vaci de rasă și oi bune care să producă mai multă lînă decît producțiile noastre. Avem, de asemenea, toate condițiile să creștem un mare număr de păsări și porci care aduc mari venituri.

La gospodăria colectivă vom putea mai lesne să fertilizăm ogoarele, să amplasăm culturile pe terenurile cele mai bune, iar lucrările să le facem așa cum ne învață știința agrotehnică.

De multe ori întovărășii din cele 3 sate discutau că la pîrlul Urecheata se poate amenaja un laz pentru pește. Dar de realizarea lui nici pomeneală. Acum s-au creat condiții să facem un laz pe cîmpul de 16 ha., iar pe suprafața de 30 de ha., teren de deal, care nu producea mai nimic, vom planta pomi roditori și viță de vie.

Urmasul exemplului gospodăriei colective din Lunca Prutului, care deși mai mică decît a noastră, în anul trecut a realizat peste 70.000 lei numai din legumicultura, vom crea chiar din anul acesta o grădiniță de legume aducătoare de mari venituri.

Muncind cu elan și entuziasm stătem hotărîți să obținem din primul an producții mari, spre a ajunge și chiar să lătrăm în scurtă vreme gospodăriile colective mai de mult în viață.

O dată cu dezvoltarea și consolidarea gospodăriei colective, crește și nivelul de trai al membrilor lor. Colectivista își făuresc cu adevărat o viață fericită și un trai din ce în ce mai bun.

În prima fotografie: interorul casei colectivistaților Vasile I. Boș din comuna Munteni de Jos, raionul Vaslui; în cea de a doua fotografie: case noi ale colectivistaților din comuna Stănești, raionul Huși

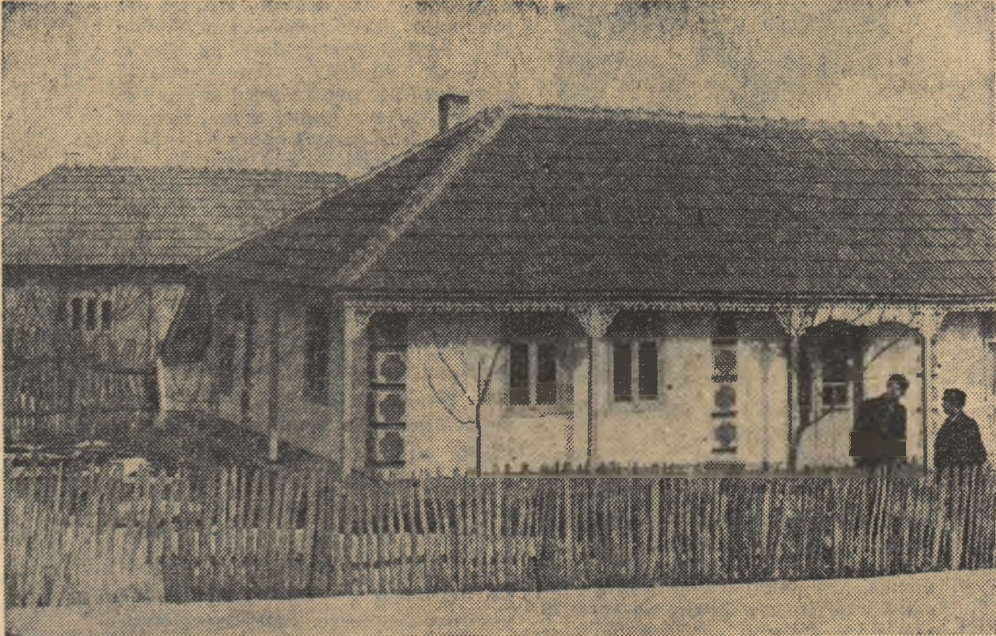

Vom face față cu cinste sarcinilor sportive

Colectivizarea agriculturii din întreaga regiune pune în fața mecanizatorilor noștri sarcini sportive. Pentru ca ele să poată fi îndeplinite cu succes conducerea stațiunii îndrumată de organizația de bază și cu sprijinul comitetului sindicatului a luat o serie de măsuri tehnico-organizatorice corespunzătoare noilor condiții create. În primul rînd s-a pus accentul pe sprijinirea organizării procesului de producție în gospodăriile agricole colective și pe executarea la timp și în bune condiții a înșămînțării de primăvară, organizînd și întrecerile socialiste între brigăzi și tractoriști.

Pînă acum noi am și repartizat utilajul necesar pe gospodării agricole colective, am format brigăzile de tractoare, am defalcat sarcinile de producție pe brigăzi și pe oameni și am amenajat noi subdepozite de carburanți și lubrifianti. Toate tractoarele au fost scoase la cîmp pentru ca de îndată ce timpul va permite să se treacă la executarea intensă a lucrărilor.

Tehnicienii și inginerii S.M.T.-ului au fost repartizați pe sectoare să lucreze efectiv la refacearea planurilor de producție ale gospodăriilor agricole colective. De asemenea, specialiștii din stațiune sprijină gospodăriile colective în inventarierea bunurilor colectivizate, în organizarea muncii, organizarea teritoriului etc. În acest scop ei au fost instruiți temeinic la Casa Agronomului din Iași.

Lucrătorii stațiunii noastre sînt hotărîți să sprijine direct gospodăriile colective din raza de activitate, să execute în mod exemplar lucrările agricole de primăvară pentru a putea face față astfel sarcinilor sportive.

GHEORGHE CAPRĂ
directorul S.M.T. Podul Iloaiei

Întărirea economico-organizatorică a gospodăriilor colective — pe primul plan

(Urmare din pag. 1-a)

tură neirigată. De cînd au avut loc la raioane constatările la care au participat fruntași în cultura porumbului, specialiștii din stațiunile de cercetare și delegații din toate unitățile agricole. Cu acest prilej s-a stabilit ce agrotehnică trebuie aplicată pentru a face posibilă obținerea a 5.000 kg porumb boabe la ha în cultură neirigată pe toate cele 20.000 ha planificate.

În acest an mecanizatorii din S.M.T.-uri și-au propus să amănască cu și mai mult efort de răspundere pe ogoarele gospodăriilor agricole colective. Parcul de tractoare și mașini al tuturor S.M.T.-urilor este în prezent gata pentru campanie.

Așa cum a arătat tovarășul Gheorghe Gheorghiu-Dej în Expunerea la adunarea activului de partid cu ocazia vizitei făcute în regiunea noastră, valorificarea terenurilor erodate constituie o mare rezervă pentru creșterea producției agricole a regiunii Iași.

Comitetul regional de partid a elaborat un plan vast pentru stăvîlirea eroziunii și punerea în valoare a terenurilor erodate. Pentru înălțarea acestuia plan s-a trecut în discuție toamna trecută la întreprinderea

maselor de colectivisti în lupta contra eroziunii. Pînă în 1965 vor trebui executate lucrări antierozionale pe circa 250.000 ha. teren.

Paralel cu măsurile luate pentru creșterea producției vegetale ne îngrijim ca sectorul colectivista să dezvolte și alte ramuri de producție aducătoare de venituri și în primul rînd creșterea animalelor. Gospodăriile colective vor primi credite importante pentru cumpărarea de animale de producție. La acestea se vor adăuga cele cumpărate cu fonduri proprii sau rezultate din prăsiia obținută de la animalele existente.

Insemnate credite vor primi gospodăriile colective și pentru procurarea de material săditor necesar înălțării de noi viți și livezi.

Pentru a crea condiții cît mai bune dezvoltării armonioase a tuturor ramurilor de producție și pentru folosirea mai judicioasă a pămîntului se desfășoară în prezent din plin procesul de unificare a gospodăriilor mici în gospodării puternice, cu suprafețe mari. În raioanele Brlad, Huși, Vaslui, Negrești, primele care au terminat colectivizarea, au avut loc cele mai multe unificări.

Organele și organizațiile de partid, lucrătorii din agricultura regiunii noastre își vor in-

terensifica eforturile pentru a înălța și dezvolta rezultatele obținute în construirea socialismului la sate. Obiectivul nostru de frunte este în momentul de față consolidarea economico-organizatorică a gospodăriilor colective, ajutîndu-le cu toate forțele să-și sporească continuu producțiile și veniturile obținute.

Creșterea animalelor — sector cu mari perspective

Creșterea animalelor este o activitate care are mari perspective în regiunea noastră. În prezent gospodăriile colective au peste 20.000 taurine, din care 5.000 de vaci și 15.000 de capete porcine și 54.000 ovine etc. obținând venituri de peste 66.951.369 lei numai din acest sector.

Încheierea colectivizării agriculturii în regiunea noastră

crează posibilități și mai însemnate pentru dezvoltarea creșterii animalelor. În majoritatea gospodăriilor colective din regiune, în special în cele situate în jurul orașelor și centrelor muncitorești, vor putea fi înființate puternice ferme de creștere a taurinelor și îndeosebi a vacilor de lapte. De asemenea, efectivele de porcine vor spori simțitor prin creșterea în fiecare gospodărie agricolă colectivă a fermelor de creștere și îngrijire și aceasta în primul rînd pe baza sporirii principalelor culturi cerealiere.

În condițiile noi create de colectivație a regiunii noastre vor putea fi aplicate pe scară largă în sectorul zootehnic al gospodăriilor colective o serie de măsuri tehnice care să ducă nemijlocit atît la mărirea numerică și efectivelor cît și la îmbunătățirea lor calitativă. Pe baza sporirii suprafețelor cultivate cu culturi furajere, a îmbunătățirii calității și cantității acestora se va putea crea o puternică bază furajeră care să asigure animalelor nutrețuri cît mai variate și de calitate cît mai bună.

Efectivele de taurine din gospodăriile colective vor putea fi supuse în totalitate procesului de îmbunătățire prin încrucișări cu rasa Brună; în această acțiune un rol important îl vor avea înșămînțările artificiale și selecția.

Pentru sporirea precocității porcinelor se vor aplica pe scară tot mai largă încrucișările industriale cu rasa

Landrace. Condiții extrem de favorabile s-au creat pentru sporirea efectivelor de păsări în toate gospodăriile colective din regiunea Iași. În majoritatea lor gospodăriile colective își vor amenaja incubatoare camere care vor asigura sporirea efectivelor de păsări cu cheltuieli cît mai reduse. De asemenea, gospodăriile colective situate în zona Prutului și în alte părți ale regiunii vor putea să dezvolte cu bune rezultate creșterea păsărilor de apă.

La rîndul său efectivul de ovine va putea fi mult îmbunătățit calitativ prin extinderea acțiunii de țigăzarea și merinozare și a înșămînțării artificiale. Zona de creștere a oilor țigăi va putea fi mult extinsă și în raioanele Iași și Negrești.

La aplicarea în practică a tuturor acestor măsuri și valorificarea rezervelor de mărire a numărului și productivității animalelor, un aport prețios îl vor aduce inginerii și tehnicienii agronomi și zootehnicieni, toți specialiștii care lucrează pe ogoarele regiunii noastre. Ei vor ajuta în aceste zile tinerele gospodării colective să-și întocmească planuri de producție concrete care să ogîndească posibilitățile fiecărei unități, vor duce cu mai multă intensitate lupta pentru introducerea metodelor înaintate în zootehnie.

Ing. OCTAVIAN BROASCĂ
seful secției agricole regionale

CIFRE ȘI FAPTE

- Pentru fiecare zi-muncă efectuată, membrii gospodăriei colective din satul Prigoreni Mari, comuna Tg-Frumos, au primit anul trecut: 3.900 kg grâu, 11 kg porumb, 177 gr zahăr, 500 gr ceapă, 2 kg cartofi, precum și alte diverse legume și suma de 13 lei. Valoarea unei zile-muncă s-a ridicat la 35 lei.
- Numai în 1961 parcul de tractoare și mașini agricole din S.M.T.-urile regiunii a crescut cu aproape 800 tractoare, 100 combine pentru păloase și alte mașini.
- În acest an efectivul de taurine din regiunea Iași va crește cu peste 23 de milioane de capete din care 13.800 vaci, efectivul de ovine cu 35.000 din care 30.000 oi cu lînă fină și semință, porcine cu 34.500 din care scroafă 7.600.
- Gospodăriile colective din comunele Pribesti, Rosiești, Tancu, din raionul Negrești și altele au obținut fiecare în anul 1961 venituri în valoare de peste 2.000.000 lei. Fondul de bază al gospodăriilor colective din acest raion a ajuns în prezent la 28.048.294 lei, iar valoarea averii obștești la 58.515.675 lei.



Aplicînd întocmai metodele agrotehnice înalte, membrii gospodăriei agricole colective din comuna Moța, raionul Pașcani, au reușit să obțină anul trecut o producție de 4.300 kg porumb boabe la ha.

Posibilități mari pentru sporirea producției agricole

În legătură cu descoperirea și punerea în valoare a rezervelor de mărire a producției agricole în regiunea Iași am adresat cîteva întrebări tovarășului inginer Gheorghe Timariu, directorul stațiunii experimentale complexe de la Podul Iloaiei. Prima întrebare s-a referit la cîteva din rezultatele obținute la cultura grîului și porumbului — plante cerealiere care dețin o mare pondere în agricultura regiunii.

— În regiunea noastră grîul și porumbul vor ocupa peste 70 la sută din suprafața arabilă. Pe măsura dezvoltării sectorului socialist din agricultură, au sporit continuu și producțiile medii realizate la aceste culturi.

Unele gospodării colective printre care pot fi amintite cele din Munteni de Jos, Moța, Borosoaia și altele au scos anul trecut peste 2.000 kg. grâu la ha. de pe întreaga suprafață cultivată. La porumb de asemenea, gospodăriile colective din Totoiești, Podul Iloaiei, Gherghileu, Budăi și altele au obținut în medie, între 3.000—5.000 kg. porumb boabe la ha.

Acum după terminarea colectivizării și în regiunea noastră au fost create posibilități de extindere pe scară mult mai largă a măsurilor menite să ducă la sporirea continuă a producției agricole, îndeosebi a culturilor cerealiere.

— Vă rugăm să ne vorbiți mai pe larg despre aceste măsuri, despre modul cum pot fi aplicate.

— Una din principalele probleme care vor trebui rezolvate pe plan regional este combaterea eroziunii solului. În gospodăriile colective există de acum posibilitatea să se extindă acțiunea de combatere a eroziunii solului prin înființarea perdelor de protecție înierbate, plantări silvo-pomicole, executarea lucrărilor pe curbele de nivel ș.a.m.d. Sporuri însemnate de producție se obțin atunci cînd pe lângă lucrările de stăvîlire a eroziunii solului sînt aplicate, în complex, și celelalte măsuri agrotehnice. Printre acestea un loc de frunte îl ocupă folosirea în măsură mult mai mare și mai rațională a îngrășămintelor mai ales a celor organice. Majoritatea surselor regiunii noastre fiind așezate pe pante și supuse mai intens spălării de

cître apele provenite din ploii și zăpezii, au mare nevoie de îngrășăminte și în special de gunoi de grajd. Executîndu-se arături pe curba de nivel cu plugul cu subsolul, sau cu plugul reversibil și administrîndu-se la hectar cîte 20 tone gunoi de grajd, 100 kg azotat de amoniu și 200 kg superfosfat, producția de porumb s-a dublat.

Introducerea pe scară largă a metodelor agrotehnice înalte la gospodăriile agricole colective creează și posibilitatea utilizării mai eficace a semențelor din solurile și hîrtișii cu mare productivitate care, după cum se știe, sînt capabile să dea producții ridicată numai pe un areal de suprafață superioară. Se vor putea răspîndi astfel unele soluri vîrtoase de grîu cum sînt Bezostăia, Scoropelka, Nr. 301 și altele. Vor putea fi, de asemenea, cultivate pe scară mult mai largă și cu rezultate mult mai bune unități hîrtișii de porumb recomandate pentru regiunea noastră.

Vor putea fi executate în condiții mult mai bune semănăturile, lucrările de întreținere a culturilor, se va extinde mecanizarea muncii agricole ș.a.m.d. Au fost create condiții din cele mai bune pentru obținerea și depășirea producției de 5.000 kg. porumb boabe la ha pe suprafețe cît mai mari. Va putea fi de asemenea sporită producția la cul-

turile tehnice, la plantele furajere etc. Pe pînă zona gospodăriei colective din Letcani în suprafața de 22 ha unde s-au folosit amestecuri potrivite de ferturi și s-a aplicat un întreg complex de măsuri agrotehnice, producția de masă verde a ajuns la 15.000 kg la ha, față de numai 3.000 kg la ha pe terenul nemolat.

— În încheiere dorim să ne spuneti cîteva cuvinte despre sprijinul pe care-l vor da specialiștii stațiunii la direcția mării producției agricole.

— Ne vom intensifica eforturile pentru creșterea și producerea de semînțe din solurile și hîrtișii cu productivitate ridicată, recomandată pentru regiunea noastră. În ceea ce privește agrotehnică vom continua și mai activ cercetările pentru a pune la îndemîna colectivista metode cît mai perfecționate de lucrare a pămîntului.

În anul acesta cercetătorii stațiunii noastre îndrumă direct un număr de 25 gospodării colective, față de numai zece în 1961.

Nu vom neglija nici celelalte mijloace de popularizare a metodelor înalte în rândul colectivistaților. Printre aceste mijloace pot fi amintite conferințele ținute pe plan regional, organizarea de vizite la stațiune, instruirea cadrelor de colectivisti, publicații etc.



Ca și alte gospodării colective din regiunea Iași, și cea din Pribesti își dezvoltă neîncetat sectorul zootehnic. În prezent gospodăria are 432 taurine din care 181 vaci de lapte, 25 juninci și 218 tineret bovine. Numai ferma de vaci le-a adus colectivistaților în anul trecut un venit de 267.300 lei. În fotografie: o parte din vacile gospodăriei.



Ca și alte gospodării colective din regiunea Iași, și cea din Pribesti își dezvoltă neîncetat sectorul zootehnic. În prezent gospodăria are 432 taurine din care 181 vaci de lapte, 25 juninci și 218 tineret bovine. Numai ferma de vaci le-a adus colectivistaților în anul trecut un venit de 267.300 lei. În fotografie: o parte din vacile gospodăriei.

Viță de vie și pomi pe terase

Se extind plantațiile de viță de vie pe terenurile amenajate în terase la gospodăria agricolă colectivă din comuna Tirziș.

Pînă acum trei ani în urmă dealurile Clujei, Moara Chirică și altele, aparținînd gospodăriei noastre, erau neproductive, mîncate de ape, acoperite doar cu mărșănci sau cu vii hibride degradate.

În toamna anului 1958, la îndemnul organizației de partid, am hotărît să plantăm pe aceste dealuri care nu erau potrivite pentru cultura cerealelor, viță de vie și pomi roditori. Pentru a stăvîli eroziunea solului, am trecut, sub direcția îndrumare a inginerilor și tehnicienilor de la Centrul de combatere a eroziunii solului din Iași, la amenajarea corespunzătoare a terenului, pe baza planului de organizare a teritoriului întocmit în gospodărie. Pe unele suprafețe am trecut la executarea de terase prin desfundare unde am plantat apoi viță de vie și pomi fructiferi. Sute de colectivistați conduși de harnici brigădieri Petru Mihoci și Vasile Iftene au lucrat cu multă strîngută la terase. Pe terasele amenajate am plantat pînă acum 24 hectare cu vie nobilă și 66 ha cu pomi; fenomenul de eroziune a fost stăvilit iar vițele și pomii s-au prins în proporție de 95-98 la sută.

Lucrări antierozionale am executat și în livada noastră existentă. S-au făcut culturi în benzi în intervalele dintre rînduri, iar pentru terenurile cu pante mai mari, terase individuale în dreptul fiecărui

Acum aceste terase sînt circulare, cu diametrul de 4 metri, iar între ele terenul a fost înierbat.

În să subliniez că și pe suprafața arabilă noi dăm atenție combaterii eroziunii solului. Noi executăm lucrările numai pe curbele de nivel. Acolo unde panta este mai mare am executat lucrări complexe: benzi înierbate cu ierburii perene, perdele antierozionale din specii silvo-pomicole, iar între ele am cultivat plante perisitoare intercalate cu păloase. Am început din anul trecut și lucrările antierozionale pe pășuni, precum și plantarea ripelor și torenților cu esențe forestiere.

Folosind experiența cîpătăită pînă acum și pe baza celor învățate la Consfățuirea pe țară a țărănilor colectivistați la care am luat și eu parte, vom continua în anul acesta lucrările de combatere a eroziunii solului, valorificînd astfel o însemnată suprafață de terenuri care pînă nu de mult era slab productivă sau neproductivă.

Pînă în anul 1965 ne-am propus să terasăm și să plantăm cu vii și livezi 240 ha de pe urma cărora vom obține anual un venit bănesc de cca 3 milioane lei.

PETRU MIHALACHE
președintele gospodăriei agricole colective din Tirziș, raionul Huși

Pagină realizată de I. GHEORGHIU și N. FLORIAN