

# AGRICULTURA NOUĂ

Anul VIII — Nr. 842  
Marți 22 mai 1962

4 pagini  
Prețul 20 de bani

## Incheierea lucrărilor ședinței Consiliului Superior al Agriculturii

Simbătă a luat sfârșit lucrările ședinței Consiliului Superior al Agriculturii.

La ședința plenară de încheiere au luat parte tovarășii Ion Gheorghe Maurer, președintele Consiliului de Miniștri, Alexandru Moșghioroș, vicepreședintele al Consiliului de Miniștri, Mihai Dalea, președintele Consiliului Superior al Agriculturii, membri ai C.C. al P.M.R., ai Consiliului de Stat și ai guvernului.

Vicepreședintele Consiliului Superior al Agriculturii au prezentat proiectele planurilor de muncă ale secțiilor.

La discuțiile care au avut loc

numeroși membri ai Consiliului au împărtășit din experiența unităților în care lucrează și au făcut propuneri pentru îmbunătățirea proiectelor de plan.

A fost adoptat apoi în unanimitate planul de muncă al Consiliului Superior al Agriculturii pe anul 1962, care cuprinde măsurile necesare rezolvării cu succes a sarcinilor puse de partid în fața agriculturii, în vederea sporirii producției și consolidării continue a unităților agricole socialiste.

În încheierea lucrărilor tovarășii Ion Gheorghe Maurer a rostit o cuvântare.

(Agerpres)

## Cu forțe sporite la întreținerea culturilor

### Calitatea prășitului, problemă importantă

Soarele învâpăiază ogoarele. În feptul dimineții camioane și căruțe neamărate pline cu țineri și virșuri, se îndreaptă spre ogoare. La coșurile sante pe tarlatele pe care floarea-soarelui sau sfecla de zahăr se înșiră în rânduri drepte cit vezi cu ochii, snte de femei și bărbați prășesc de zor.

Dar mai întâi o primă remarcă nu lipsită de interes: spre deosebire de alți ani, cind uneori la această dată se mai găseau și tarlate îmburuienite, acum cu greu poți descoperi — umblind cu mașina zece și zece kilometri — culturi lăstate nelăstate. Este rodul muncii colective, al creșterii nivelului de cunoștințe agricole și tehnice, al constanței colectivităților. Oamenii lor dau tot mai bine seama că producții bogate se obțin numai acordând toată atenția îngrijirii exemplare a floarea-soarelui, sfeclii de zahăr, porumbului, legumelor. Documentele sesiunii extraordinare a Marii Adunări Naționale din aprilie i-a mobilizat să lupe cu energie sporită pentru obținerea de recolte bogate în anul acesta.

#### — Constatări făcute în raionul Oltenița, regiunea București —

Astfel, după ce mecanizatorii din brigada a 16-a de la S.M.T. Ulmeni, au lucrat cu sapa rotativă pe 750 ha cultivate cu porumb, au trecut și la prășitul mecanic. Totodată colectivitățile au prășit cu atelele între rânduri și manual, pe rind, aproape 400 ha.

Ne-am oprit și la tarlatele unor gospodării de stat din raion. Munca mecanizatorilor este bine organizată, întrecere socialistă are ca obiectiv principal executarea la un nivel calitativ superior a lucrărilor de întreținere. La gospodăria de stat din Oltenița, de pildă, mecanizatorii au prășit 165 ha cu floarea-soarelui și aproape 400 ha cu porumb boabe, făcînd totodată lucrări de bună calitate. În fruntea întrecerii socialiste sînt comunistii: Ion P. Luiceanu (la secția Chirnoși) și Gh. Tichia (la secția Ulmeni).

#### UNDE PREDOMINĂ DOAR PREOCUPAREA PENTRU CANTITATE

Pe președintele gospodăriei agricole colective „Flamura Roșie” din



Uzinele de pompe și mașini agricole din Capitală. Șeful brigăzii de montori Dumitru Boerescu, lucrează împreună cu Gheorghe Stellan la verificarea unui nou lot de pompe ce vor fi trimise unităților agricole.

## Un nou imbold în munca inginerilor agronomi

La gospodăria colectivă „Dobrogeanu Gherea” din Curceni, unii colectivisti, ca de pildă, soții Nicolae și Niculina B. Popescu, prășeau sfecla de zahăr cu mare atenție, lăsînd șirurile de plante curate, fără buruieni, fără crustă în jurul lor. Dar alții ca Ion Cuțurui, Didina și Maria Stancu — și însuși șeful echipei lor, Ion Buleandru, trăgeau „negru peste verde”, lăsînd mari porțiuni de teren neprășite. De asemenea, ei prășeau lăsdind coame, ceea ce mărește mult suprafața de evaporare a apei. Nici în ce privește adîncimea prășirii, lucrurile nu stăteau mai bine. În loc să se prășească la 6—8 cm adîncime, ei executau lucrarea respectivă superficial, la 3—4 cm.

Tovarășii din consiliul de conducere al acestei gospodării și Îndecsebi tov. ing. Ștefan Budulugă tre-

Pină la începutul lunii aprilie, am lucrat la secția agricolă a raionului Miri. Răspunzînd chemării de a merge în producție, am cerut și eu să fiu repartizat să lucrez într-o gospodărie agricolă colectivă. Cererea mi-a fost satisfăcută. De mai bine de o lună și jumătate lucrez în gospodăria agricolă colectivă „Drumul lui Lenin” din comuna Limești, regiunea Ploiești. În acest timp scurt de cînd lucrez în gospodăria colectivă am avut multe satisfacții. Mai întâi, colectivității m-au primit cu multă dragoste în mijlocul lor. Ei au văzut în sosirea mea la gospodărie un ajutor prețios în muncă, ceea ce m-a bucurat foarte mult. De altfel, acest lucru l-am văzut mai ales în zilele următoare, la campania însămințării, cînd colectivității au pus în practică cu mult interes îndrumările pe care le-am dat la înșămînțatul porumbului. Numai cuvintele bune pot spune și despre grija pe care a manifestat-o gospodăria pentru mi-

ne privind asigurarea condițiilor de trai. O nouă satisfacție în ceea ce privește grija față de inginerii agronomi și zootehnicieni care au plecat să lucreze în gospodăriile colective o dă Hotărîrea C. C. al P.M.R. și a Consiliului de Miniștri cu privire la redistribuirea cadrelor de specialiști în agricultură. Despre această hotărîre am luat cunoștință cu multă bucurie și interes. Ea vine să ne întărească și mai mult încrederea în grija deosebită ce o poartă partidul și guvernul pentru inginerii agronomi și zootehnicieni care lucrează în producție. Cu interes am reținut din hotărîre și prevederile care se referă la salarizarea noastră, la indemnizații, la concedii plătite, premii, burse pentru copiii noștri, la locuințe etc., care sînt dovezi în plus despre grija ce ne-o poartă partidul și guvernul. Hotărîrea este pentru noi, specialiștii care lucrăm în gospodăriile agricole colective, un nou imbold în muncă.

În activitatea mea de vitor ca inginer agronom voi căuta ca prin munca de zi cu zi să răspund cum se cuvine acestui griji. Voi depune astfel toate eforturile și cunoștințele mele de inginer agronom pentru obținerea de recolte bogate la hectar, pentru dezvoltarea continuă a sectorului zootehnic, care, să facă viața colectivităților tot mai îmbelșugată.

Zilele acestea, în gospodăria noastră s-a terminat de executat prășia întâi pe cele aproape 130 de ha cultivate cu sfecla de zahăr și floarea-soarelui. Acum ne pregătim să începem prima prășia la porumb pe aproape 350 de ha. De pe o suprafață mare de teren ne-am propus să obținem cîte 5.000 kg. porumb boabe la ha. În cultură neirigată. Îi voi îndruma cu dragoste pe colectivități pentru a realiza și acest angajament.

AUREL DUMITRESCU  
inginer agronom  
la gospodăria colectivă „Drumul lui Lenin” din comuna Limești, regiunea Ploiești

## Pentru producții mari de legume în tot timpul anului Agrotehnica culturilor de roșii timpurii Nr. 10 x Bizon

În acest an, multe gospodării agricole colective și-au planificat să cultive suprafețe însemnate cu roșii timpurii. Gospodăriile mai vechi, care au realizat veniturii însemnate în anii precedenți, au extins această cultură pe suprafețe mari. Chiar și gospodăriile colective mai noi, învățînd din experiența gospodăriilor frunțate, au început să se ocupe de cultura roșiilor timpurii.

Anul acesta, datorită timpului nefavorabil din primăvară, plantarea roșiilor timpurii în cîmp a început mai tîrziu ca de obicei. E necesar deci să fie făcute toate eforturile și să se aplice o agrotehnică cit mai rațională, pentru a se putea recupera întîrzierea.

Pentru a se obține producții timpurii, culturile de roșii trebuie să fie susținute pe araci. Dacă aracii nu au fost puși înainte de plantare, ei se pot pune și acum. Gospodăriile care nu au araci pentru susținerea plantelor pot folosi în acest scop spălerul cu o sîrmă, care se montează mai ușor, mai repede și cu cheltuieli mai mici. Pentru instalarea spălerului se pun pe rîndurile de plante, din 5 în 5 m, tînorii scurți de 70—80 cm. Acești tînorii se bat în pămînt 30 cm și rămîn afară 40—50 cm, înălțime la care se instalează sîrma. La capete, sîrma se ancorază cu cîte o contra-fisă, pentru a rămîne întinsă bine.

În cazul cînd gospodăriile nu dispun nici de araci, nici de sîrmă pentru spăler, susținerea plantelor se poate face cu bețe de floarea-soarelui sau chiar cu trestie mai grosă, care, pentru a nu se rupe, se leagă cîte 2—3 fire la un loc.

După plantare, cultura nu se irigă timp de o săptămînă, pentru ca plantele să se înrădăcineze mai adînc în sol. Aceasta însă cu condiția ca plantele să fie udate bine la cuib în timpul plantării.

La o săptămînă după plantare, plantele se leagă de araci cu rafie sau tel. Legătura nu se face prea strîns, pentru a nu se strungula tulpina plantei, mai tîrziu, cînd se îngroașă.

La culturile la care se pune spăler, primul legat se face cînd plantele crescînd au ajuns la sîrmă. Ulterior, tulpina se leagă cu cată pe sîrmă. După aceea, pe măsură ce plantele cresc, se face copilitul lor, îndepărtînd toți lăstarii care apar de la subțioara frunzelor de pe tulpina principală.

Din experiențele făcute la stațiunile experimentale legumicole ale Institutului de Cercetări Horti-Viticole s-a constatat că neîndepărtarea copililor sau întîrzierea acestei importante lucrări duce la întîrzierea coacerii fructelor cu pină la 7—10 zile, ceea ce scade foarte mult producția timpurie.

Cînd plantele au format 4 inflorescențe, se lasă deasupra inflorescenței a 4-a încă 2 frunze, după care fiecare plantă se cîrțește. Prin operația cîrțirii se rupe virful plantei și nu se lasă să crească mai mult. În felul acesta, planta este silită să folosească toată hrana asimilată pentru creșterea și coacerea fructelor din cele 4 inflorescențe. Întîrzierea cîrțirii duce, de asemenea, la întîrzierea și scăderea producției timpurii.

Imediat după plantare, după ce plantele s-au prins și au început să vegeteze activ, se fac stropiri contra bolilor criptogamice.

Stropirile se fac cu zeamă bordeleză 1 la sută sau cu carbadin 0,3 la sută. Important este ca stropirile să se facă preventiv, înainte de apariția bolilor și să se repete după fiecare ploaie, pentru a nu se declanșa atacul bolilor.

Îngrășarea culturilor de roșii timpurii pe faze de vegetație se face de 2 ori cu îngrășăminte chimice și de 2 ori cu îngrășăminte organice.

Prima îngrășare cu îngrășăminte chimice se face cînd încep să lege primele fructe; se dau la hectar 200 kg azotat de amoniu, 100 kg superfosfat și 50 kg sare potasică. A doua administrare a îngrășămintelor chimice se face înainte de cîntulul, cînd se dau la hectar 100 kg azotat de amoniu, 200 kg superfosfat și 50 kg sare potasică.

Îngrășămintele chimice se dau prin împrăștiere, în mod uniform printre rîndurile de plante, după ce s-a irigat, iar după administrare lor pentru a le încorpora, se prășește solul imediat.

Îngrășarea cu bălegar se face de fiecare dată, la o săptămînă după ce s-au dat îngrășămintele chimice. Ea se realizează în felul următor: la capătul fiecărui rînd, lîngă canalul de irigație, se sapă o groapă în care se pun 2—3 furci de bălegar proaspăt bine imbibat cu must de grajd. Cînd se face irigația culturii, apa de irigație trece din groapă pe bălegarul pus în gropi, dizolvă substanțele nutritive și le transportă la rădăcina plantelor, hrănindu-le.

La un hectar de roșii timpurii sînt necesare 4—6 tone de bălegar proaspăt pentru o îngrășare.

În tot timpul perioadei de vegetație se fac prășiri de cite ori este nevoie, pentru ca solul să fie în permanență afînat.

Prășitul între rînduri se face cu prășitoarea trasă de cal. Pentru aceasta, coarțele prășitoare se curbează către interior și se duc la 40 cm unul de altul, pentru a nu lovi plantele, iar la hamul calculii se pune o cruce de numai 40 cm.

Ing. OREST NASTASE  
Candidat în Științe Agricole I.C.H.V.

## ÎNALTĂ PREȚUIRE

Telegrame adresate C. C. al P.M.R., Consiliului de Stat, tovarășului Gheorghe Gheorghiu-Dej, de către unitățile agricole socialiste distinsse cu „Ordinul Muncii” clasa I

Alla gospodării agricole colective distinsse recent de Consiliul de Stat al R. P. Romîne cu „Ordinul Muncii” cl. I, au trimis telegrame pe adresa Comitetului Central al P.M.R., Consiliului de Stat și tovarășului Gheorghe Gheorghiu-Dej, prin care mulțumesc pentru această distincție, care constituie o înaltă apreciere a muncii, a realizărilor obținute sub îndrumarea și conducerea organizațiilor de partid și un puternic imbold spre noi succese în activitatea lor de vitor.

„Mărețul eveniment din viața poporului nostru, încheierea colectivizării agriculturii înainte cu patru ani de termenul stabilit de Congresul al III-lea al P.M.R., însușește întregul nostru colectiv de muncă — se arată în telegrama trimisă de lucrătorii de la G.A.S. Cojușca, regiunea Suceava. An de an noi am sporit producția. Față de 1959, producția globală a gospodăriei a crescut anul trecut la valoarea de peste 2.500.000 lei. Am obținut în medie 2.855 kg grâu la hectar. În sectorul zootehnic, în care lucrează și Eroul Muncii Socialiste Constantin Adocăitei, am obținut de la cele 218 vaci o producție medie de la fiecare vacă de 4.052 litri de lapte la prețul de 0,95 lei litru.

Înaltă distincție acordată constituie pentru noi o dovadă a prețuirii de care se bucură munca noastră și un puternic îndemna în activitatea de vitor.

Ne angajăm ca anul acesta să obținem și să livrăm statului, peste plan, 192 tone grâu, 470 tone porumb boabe, 66.000 litri lapte, 55 tone carne și să depășim beneficiul planificat cu 420.000 lei.”

„Decorarea gospodăriei agricole colective din comuna noastră — se spune în telegrama trimisă de colectivitățile din Hălchiu, regiunea Brașov — ne dă puteri noi de muncă, ne mobilizează, pentru a obține de pe întreaga suprafață producții tot mai mari.

Sintem hotărîți să realizăm în acest an 3.000 kg grâu și 3.000 kg orz la ha, și 22.000 kg cartofi la hectar, cu 2.000 mai mult decît a fost planificat. Fondul de bază al gospodăriei noastre va crește în acest an la 9 milioane, iar proprietatea obștească va ajunge la 11 milioane lei.”

Lucrătorii din G.A.S. Cojușca și colectivitățile din G.A.C. Hălchiu asigură Comitetul Central al partidului, Consiliul de Stat, pe tovarășul Gheorghe Gheorghiu-Dej personal că vor munci cu toate forțele pentru a aplica în producție învățămintele prețioase izvorite din lucrările sesiunii extraordinare a Marii Adunări Naționale, în scopul creșterii continue a producției vegetale și animale și a întîrzierii continue economico-organizatorice a unităților în care lucrează.

De asemenea, numeroase unități agricole socialiste din regiunea

Suceava au trimis pe aceleași adrese telegrame cu prilejul decorațiilor regiunii cu Steaua Republicii Populare Romîne clasa I, prin care mulțumesc pentru înalta distincție ce constituie o apreciere a activității oamenilor muncii, a realizărilor obținute sub conducerea partidului, un puternic imbold spre noi succese în munca de vitor.

„Raportăm partidului, statului nostru și dumneavoastră personal, iubite tovarășe Gheorghe Gheorghiu-Dej — se spune în telegrama trimisă de muncitorii, inginerii și tehnicienii G.A.S. Căldărești, regiunea Suceava — că lucrările agricole de primăvară le-am executat la timp și în condiții agrotehnice înalte. Am depășit producția de lapte pe primele patru luni ale anului cu 5.000 litri. Ne angajăm să obținem de pe 60 de hectare cîte 5.000 kg. porumb boabe la ha în cultură neirigată, 2.300 kg de grâu și 1.800 kg de floarea-soarelui la hectar. Vom folosi toate cunoștințele și puterea noastră de muncă pentru dezvoltarea și pe vitor a unității în care lucrăm.”

„De cînd ne-am unit în marea familie a colectivităților — se spune în telegrama colectivităților din G.A.C. „Cel de-al treilea Congres al P.M.R.”, aparținînd orașului Botoșani — viața noastră s-a schimbat radical. Gospodăria s-a dezvoltat an de an. Azi trăim mai bine, viața ne este mai îndestulată. În prezent acordăm o mare atenție cultivării legumelor pentru asigurarea orașului nostru cu legume proaspete și lăptine însămînțind 30 de hectare cu roșii, ardei, varză etc. Am amenajat 700 mp. pentru producția de legume în culturi forțate. Totodată, anul acesta ne străduim să obținem cîte 2.300 kg de lapte de la fiecare vacă.

Ne angajăm în fața partidului să muncim neobosit pentru sporirea producției agricole, pentru consolidarea pe mai departe a gospodăriei noastre.”

Telegrame asemănătoare au mai trimis colectivitățile din comunele Pătrăuți, Sîtuțeni, Ipotești, Zaharești, Sînceni, Bosanci, Bănești, Hărtina, Pârteștii de Jos, Scheia, Mîlcuș Dragomirnei, Cojușca, Valea Seacă, Zvoriștea, Botoșana, Cișmă Porumbescu și Berchisșii din regiunea Suceava.

(Agerpres)

## Grăbesc lucrările

În gospodăriile agricole colective din comunele Traianu, Sălcia și satul Uda-Paciure din raionul Tr. Măgurele se lucrează în prezent din plin la prășitul porumbului. Numai în 2 zile, în aceste gospodării s-au prășit 495 ha cu porumb.

Pină zilele trecute, la 15 gospodării colective din raion s-a terminat prima prășia la floarea-soarelui și la sfecla de zahăr pe o suprafață de 4055 ha.

Frunțate la lucrările de întreținere a culturilor sînt gospodăriile colective din comunele Lița, Pîrteștii, Traian, Bădăleasa, T. Vladimirescu, Săle și altele.

LINCA NAIDEN  
correspondent

## Colectiviștii harnici

Sprînjîți în permanență de organizația de partid, colectivitățile din comuna Sănești — raionul Buzău — au plîvit grîul pe o suprafață de 1.200 ha.

Pe mai bine de 500 de ha cu grîu s-au aplicat îngrășăminte chimice. De curînd membrii gospodăriei colective au început și prășitul legumelor și floarea-soarelui.

Zilele trecute s-a prășit o impor-

tantă suprafață de grîdină și 150 ha cu floarea-soarelui.

La lucrările de întreținere a culturilor s-au evidențiat colectivitățile din brigada a 4-a comandă de brigadierul Costică Popa și șefii de echipă Lazăr Nicolae și Popescu Virgil.

C. BERESCU  
correspondent



Semănatul la vreme, sfecla de zahăr se dezvoltă bine pe ogoarele gospodăriei colective din Chirnoși, regiunea București. În clipă: aspect de la prășitul acestei culturi.

## EROI AI MUNCII SOCIALISTE



NICOLAE ANDREI

președintele gospodăriei agricole colective din comuna „Gheorghe Lazăr”, regiunea București

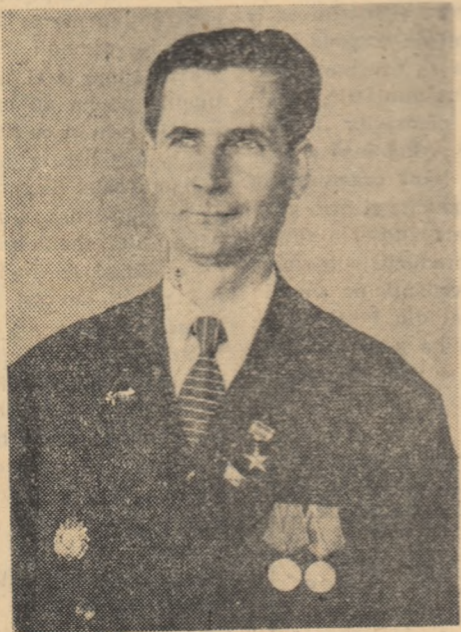

IOAN DELCEA

directorul stațiunii de mașini și tractoare Cîrcea, regiunea Oltenița

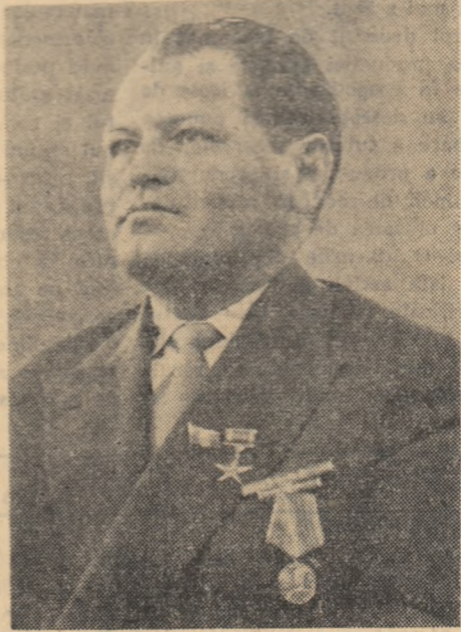

EMERIC SZABO

directorul gospodăriei agricole de stat Valea lui Mihai, regiunea Crișana



# INVĂȚĂTURILE CULESE ÎN ȘCOALĂ DAU ROADE

Acum, când a trecut de mijlocul lunii mai, muncile în câmp — care au fost atât de prezente în primăvara anului acesta — s-au mai împuținat, astfel încât colectivitățile pot să treacă și la alte activități menite să ducă la întărirea economico-organizatorică a gospodăriilor lor. În aceste condiții, președintele gospodăriei colective din Leordeni, regiunea Argeș, tov. Ion Popescu, se dovedește foarte priceput și plin de entuziasm.

Mi-au fost foarte multe cursurile scolare pe care am urmat-o timp de cinci luni în comuna Geamăna, îmi spune președintele. Așa că și mine, au avut de a face cu învățatul, numeroși președinți de gospodării colective din regiunea noastră, Argeș. Cursul de organizare G.A.C., de pildă, mi s-a arătat că munca poate fi mai bine organizată în brigăzi mari, puternice, decât în brigăzi mici, dispersate. Ori, până acum în gospodăria noastră sînt nu mai puțin ca opt brigăzi. Am analizat așadar, în cadrul unei ședințe largite de consiliu, această situație și după ce le-am explicat avantajele muncii în brigăzi mari, bine consolidate, am ajuns cu toții la concluzia că e necesar să ne organizăm munca numai în cadrul a trei brigăzi. În felul acesta, facem și o economie de cinci posturi de brigadier, care vor putea lucra în alte sectoare unde se simte nevoie.

Întreb pe tovarășul Popescu, dacă a aplicat și în muncile din primăvara acestui an unele cunoștințe obținute la școală.

În mare măsură, îmi răspunde președintele gospodăriei. Iată numai câteva exemple... Așa că în alară de culturile prevăzute prin planul de producție, în primăvara acestui an colectivitățile au holerit să amenajeze și o grădini de legume pe zece ha. La lecțiile predale la școală, li s-a arătat cursanților ca exemple concrete că dezvoltă agricultura legumicolă, gospodăriile agricole colective pot realiza venituri foarte mari. Sînd de vorbă despre această problemă cu tovarășii din organizația de partid a gospodăriei, aceștia l-au îndemnat — pe președintele gospodăriei din Leordeni să întocmească un plan în care să arate — pe baza celor învățate — cum se poate organiza într-un timp scurt o grădini de legume, cum trebuie făcute lucrările de irigație, ce venituri se pot obține din acest sector.

Mi-am revăzut notițele de la curs, am studiat cu atenție terenurile — ajutat de inginerul agronom al gospodăriei, tov. Emilia Cihoschi — și le-am arătat în adunare generală colectivităților noastre că putem obține în acest an cel puțin cîte 25.000 lei de pe fiecare hectar cultivat cu legume.

Colectivității, bineînțeles, s-au arătat bucurorii. În scurtă vreme s-au procurat răsaduri de roșii, varză timpurie, ardei, s-au amenajat zece ha de teren în lanca Argeșului, procurându-se totodată o pompă necesară irigațiilor terenului. Peste puțin timp, lucrările de plantare au și început, gospodăria încheind totodată contracte de livrare.

Tot la îndrumarea organizației de partid, președintele gospodăriei a e-

vădit, pe baza celor învățate la școală, că gospodăria poate realiza mari economii dacă la construcțiile planificate pentru acest an (trei grajduri, o pulberniță și altele) se vor folosi resurse locale. Ca urmare, în gospodărie a fost organizată o echipă care a trecut la fabricarea a 150.000 de cărămizi, s-a început să se aduce pietriș de la pîrlul Budișteanca și de pe malul Argeșului, s-au adus și lemne din parcul aceluși silvic și s-au procurat un dinam și un lărdstrău mecanic spre a se tăia scîndurile chiar în gospodărie.

Tovarășul Popescu îmi arată, cu vădită mîndrie, caietele de la școală. Le răsfoiesc și văd că unul este plin cu notițe luate la lecțiile predale despre plantațiile de viță și pomi.

Și cu privire la acest sector pot spune că am avut multe de învățat, mărturisesc președintele. Îndesând în ce privește terasarea dealurilor.

În primăvara acestui an, colectivitățile din Leordeni au deșirat cîmpurile de pe un deal și au deșirat terenul pe cinci ha, apoi au plantat acți viză de vie. În acest fel, via gospodăriei s-a mărit la 46 de ha.

Dar iată și o altă realizare obținută în primăvara aceasta, la inițiativa comunistilor din gospodărie. Pînă în acest an, în livada gospodăriei ce ocupă 92 de ha, nu se cultivau printre pomii plantați furajere. Fosta conducere a gospodăriei a greșit grav, chiar neprecupțindu-se anul trecut de asigurarea bazei furajere. De aceea, în scopul asigurării furajelor necesare și în livada s-au însămnat printre rădăcinile de pomi porumb pentru mazăre verde, ovăz, trifoi, lucernă, mazăre iugoslavă și mazăre pentru boabe.

În scopul continuării îmbunătățirii a muncii în gospodărie se vor da avansuri lunare în bani în contul silozelor-măciucă electrice de către colectivități, se va aplica retribuția suplimentară pentru depășirea planului de producție, se va trece la îmbunătățirea sistematică a pășunilor, și va extindea ferma de păduri.

Îndrumările pe care tovarășul Gheorghe Gheorghiu-Dej ni le-a dat la sesiunea extraordinară a Marii Adunări Naționale din luna aprilie a acestui an — mi-a spus președintele gospodăriei — constituie acum, pentru noi, colectivitățile din Leordeni, un nescutit izvor de puteri pentru a munci neobosit, în vederea întăririi gospodăriei noastre. Ele ne călăuzesc ca în scurtă vreme, să dezvoltăm armonios toate sectoarele gospodăriei, înclt să obținem din fiecare un belșug de produse agricole.

AL. RAICU



Casa nouă a colectivității Nicolae I. Strejș din comuna Starchioj, regiunea Ploiești.

## Ce să citim

S. ANDREI și col.: „REPARAREA TRACTOARELOR”, vol. II

Lucrarea descrie procesul tehnologic de reparare a sistemelor de alimentare, ungere și răcire ale motoarelor de tractoare agricole și rutiere, precum și repararea echipamentului electric. De asemenea se prezintă procesul tehnologic de reparare a asamblajelor transmise (ambrela), cutie de viteze, diferențial, puntea din spate) și a mecanismelor de rulare ale tractoarelor pe roți și pe șenile.

Se adresează personalului tehnic, ingineresc care se ocupă cu probleme de reparări din S.M.T., G.A.S. și uzine de reparații.

niți păstrării stecii de zahăr în silozuri.

Publicarea rezultatelor muncii de cercetare a specialiștilor din acest domeniu, mai ales în urma schimbării de experiență dintre cercetătorii români și cei străini, aduce un sprijin însemnat științei de producție, cultivatorilor, tehnicienilor de la fabricile de zahăr și bazele de recepție, în îndeplinirea sarcinilor trasate de Directivile celui de-al III-lea Congres al P.M.R.

Lucrarea este rezumată în limbile rusă și germană.

## SFATUL SPECIALISTULUI

# Să pregătim cu grijă sistemul de irigare în grădinile de legume

Înainte de începerea irigațiilor legumelor este necesar să se facă o revizuire a tuturor părților componente ale sistemului de irigație: rețea de canale, prize, construcții hidrotehnice etc.

La rețeaua de canale trebuie curățate canalele de aluviuni ori de vegetație. De asemenea, se vor completa și reprofila terasamentele canalelor și se va nivela terenul. Curățirea de aluviuni a canalelor se face manual. Este important să se țină seama ca în timpul efectuării acestei operații să nu se ia în strat de pământ mai gros decît acela care reprezintă aluviunile depuse; în caz contrariu putem crea deficiențe în dirijarea apei pe canale, datorită deformării secțiunii față de forma inițială.

Curățirea canalelor de vegetație este o măsură de asemenea obligatorie. Îmburuienarea duce la reducerea capacității de transport a canalului de 2-4 ori, la mărirea pierderilor de apă, prin infiltrație, datorită golurilor ce se formează prin putrezirea rădăcinilor și la accentuarea proceselor de colmatare.

Canalele de irigație îmburuienate prezintă un focar permanent de infecție pentru culturi. Curățirea lor se face în perioada de vegetație prin cosire de 2-3 ori sau prin folosirea erbicidelor.

Deoarece în timpul verii rețeaua de irigație este supusă degradărilor provocate de diferite cauze, este necesar să se ia măsurile corespunzătoare în vederea înlăturării defecțiunilor. Nu rare sînt cazurile cînd chiar oamenii contribuie la provocarea unor grave deteriorări, cum ar fi distrugerea taluzului canalului în vederea creării unui obstacol pentru dirijarea apei, sau alte acțiuni asemănătoare. Frecvente sînt de a-

semenea, deficiențele create de acțiunile animale, cum ar fi cîrșite și sobolanii. Căușile făcute de aceștia provoacă pierderi mari de apă și uneori chiar ruperea terasamentului canalelor. Aceste găuri trebuie depistate și astupate cu multă atenție. Completările de terasamente se realizează prin aducerea pămîntului și așezarea lui în straturi de 15-20 cm, care se udă și se presează separat. Înainte de supra-punerea pămîntului adus, terasamentul din canalul existent se mobilizează pe o adîncime de 5-10 cm pentru a se putea realiza o priză bună între pămîntul vechi și cel nou.

O altă lucrare necesară este și nivelarea terenului și o dată cu aceasta amenajarea rețelei provizorii. Amenajarea rețelei provizorii constă din deschiderea secțiunii canalelor provizorii și amenajarea rigolelor de udare și a brazdelor. Canalele provizorii se construiesc cu taluz dulce: 1/3-1/4, astfel încît poate fi ușor depășit de tractor.

În ceea ce privește construcțiile hidrotehnice, la acestea se face o revizuire generală, dîndu-se atenție în special fisurilor provocate în beton datorită acțiunii apei și înghețului. Acestea trebuie astupate cu material corespunzător. Este posibil ca temperatura scăzută din cursul ierbidelor.

Deoarece în timpul verii rețeaua de irigație este supusă degradărilor provocate de diferite cauze, este necesar să se ia măsurile corespunzătoare în vederea înlăturării defecțiunilor. Nu rare sînt cazurile cînd chiar oamenii contribuie la provocarea unor grave deteriorări, cum ar fi distrugerea taluzului canalului în vederea creării unui obstacol pentru dirijarea apei, sau alte acțiuni asemănătoare. Frecvente sînt de a-

Ing. NICOLAE GRUMEZA I.C.H.V.

## Poșta redacției

Pe masa noastră s-au strîns din nou o seamă de încercări, în versuri și proză, care ne-au fost trimise de diverși cititori pentru a obține o apreciere și, bineînțeles, cu dorința de a fi publicate.

Și de astă dată avem, în marea majoritate a cazurilor, încercări poetice. Dar să începem răspunsurile.

Ing. NICOLAE SAMUEL, G.A.S. Asan-Aga, regiunea București.

Prima strofă din poezia „Agronomul”, izbucită, ne-a dat speranțe, care pînă la urmă s-au dovedit a fi neîntemeiate. Ce v-a îndemnat să schimbați după o strofă, versificația, modalitatea poetică? Datorită acestei inconștențe, restul poeziei rămîne o proză de slabă calitate, care colecționează cuvinte pompoase, dar fără a trezi cea mai mică emoție sau convingere.

Am fi bucuroși să avem în viitor dovada că v-ați îmbogățit experiența și în domeniul poeziei.

GHEORGHE RIȚĂ, revizor contabil la Trulstul regional Gostat Banat.

Am primit încercarea dumneavoastră poetică intitulată „Țăranii dijași”. Lipsa esențială nu se pare aglomerarea prea multor intenții, demasotarea, emoțională, satirică ș.a. Neavînd o idee unitară, scria fără preocupare pentru expresie și versificație, încercarea este, din păcate, neîntemeiată.

Am cita numai un grup de versuri pentru a atrage atenția asupra ideilor confuz exprimate. Timpul trece ca năluca. / Apogeu e-un braj, / Zbirii cad, nu-l leagă munca, / Au pierdut al lor tiraj. / Mai trimiteți.

V. TUREA, comuna Coțușca, regiunea Suceava.

Ne bucurăm că avem în persoana dv. un corespondent destul de activ în probleme curente, cit și în poezie. Asupra poeziei intitulată „Azi geana purpurie deschide albaștrii zori”, am mai avut prilejul să discutăm în cadrul acestei rubrici. Nu vedem însă modificări corespunzătoare în noua variantă.

Nici „Hora întregului popor” nu constituie o realizare, o lucrare încheiată. O seamă de versuri le-am împrumutat din „Hora unirii”. Exemple: „Măi Gheorghiu, măi vecine, / Vină să te prinzi cu mine, / Sau „Să rotim hora frațească”. Pe cîmpia strămoșească / sau „Tu-mi ești frate, eu ți-a frate / O viață în piept ne bate” etc., etc.

Regretăm că nici de această dată nu putem semnena un cit de mic progres. Încercați să aprofundați ceea ce simțiți, căutați să scrieți cu mai multă poezie clasică și contemporană. Vă va ajuta.

ION CRĂCIUN, tehnician miner, raionul Buzău.

Poezia dumneavoastră „Cîntec de viață nouă” poartă într-adevăr pe căteia bucuriei pe care ați trăit-o în această primăvară cu adevărat bi-ruitoare. Din păcate, în afara de sinceritatea emoției și a versificației corecte, poezia nu are suma de calitate, care ar face-o publicabilă. Poate pe viitor vă vom satisface dorința de a fi citit, prin intermediul ziarului nostru, de colectivități din satul dumneavoastră.

Possibilitățile pe care păreți a le avea în această direcție, merită și pe mai departe continuată, dar cu multă auto-exigență.

VERONEL PORUMBOIU, tehnician agronom, comuna Balta Doamnei, regiunea Ploiești.

După părerea noastră, poeziile pe care ni le-ați trimis, sînt cit se poate de promițătoare. Înzestrarea dv. pentru poezie — ni se pare certă și credem că ar trebui să perseverați pe lângă revistele noastre literare.

Din poezia „Viitor” am reținut valoarea incontestabilă a primei părți, izbucită prin simplitatea și emoția ei concentrată. De aceea o citim: „Va veni o zi cînd stelele / Vor fi atât de aproape / Încît ne vor sopți precum iubitele: / „Venii alături de noi!” / Va veni o vreme / Cînd toate steagurile lumii / Vor fi roșii. / Și toate lozinciile lumii / Vor fi concentrate într-una: / „Trăiască Comuna!”

Am mai observat însă că uneori nu reușiți să realizați integral, la aceeași valoare, cu aceeași calitate emoțională, poezia, unele părți fiind mai diluate, prozaice.

# Vrednici crescători de animale

Îl cheamă Gheorghe Ciolpan. Are 25 de ani și lucrează la gospodăria agricolă de stat Zănești, regiunea Bacău. Cu patru ani și ceva în urmă, tîndrul Gheorghe Ciolpan a absolvit o școală profesională de zootehnie. În tot acest timp, Gheorghe Ciolpan a lucrat ca crescător de animale la gospodăria amintită. La început, cînd a fost reparat la gospodărie, crescătorul de animale Ciolpan i s-a încredințat un lot de vaci. Nu după multă vreme de la sosirea lui în gospodărie, Ciolpan a obținut rezultate frumoase în îngrîșirea și hrănirea vacilor, ceea ce a făcut ca luna de luna animalele pe care el le îngrijea să fie tot mai ardoase. Iar producția de lapte s-a crescut de la 0 și la alți. Rădăcinile de îngrîșire și hrănire îi priceperii lui în muncă au început să dea roade. Aprecindu-i munca depusă, conducerea gospodăriei l-a îndrumat să se încadreze în crescătoria de viței de 0-6 luni. Făcînd parte dintr-un colectiv harnic și dornic de a-și ridica gradul de calificare, Gheorghe Ciolpan a pornit la treabă în noua sa muncă. Împreună cu tovarășii săi, el și-a propus ca în decurs de numai un an să atingă tot cel puțin trei indici care constituiau sarcina principală în creșterea vișel-

lor: reducerea sacrificațiilor lorale la vîitei noi născuți sub cînta admisă, îndeplinirea și depășirea sporului de creștere planificat, precum și reducerea prețului de cost la nivelul prevăzut în plan. Sub îndrumarea inginerului zootehnician Constantin Crețu, și cu ajutorul altor tehnicieni din gospodărie, echipa lui Ciolpan a construit boxe individuale cu pardoseală din grătar suspendat, a izolat grajdul pentru vițel de tainale aduce cărți, zăre și aduce noțiuni pentru noi toți, ne-a spus tovarășul Ciolpan.

Nu se poate să-i cunoști pe tovarășii de muncă al lui Ciolpan de la trupul Neacșa al gospodăriei de stat Zănești și să nu îți faci prieteni. Harnicia, dragostea pentru meseria aleasă, seeta lor nepotolită de a-și îmbogăți tot mai mult cunoștințele, de a realiza așa ce-ai putea loca mine, colectivul lor unit, sînt toate motive de a-l admira, de a-l îndrăgi. Gheorghe Ciolpan și tovarășii lui de muncă sînt lăunții gospodăriei la creșterea, îngrijirea și hrănirea vișelilor. E deșințată să amintim că sporul de creștere în greutate la vițelii de 0-6 luni este zilnic de 800 de grame pe cap de animal. Dar Ciolpan cu tovarășii lui nu se opresc aici. El sînt hotărîți ca uportul zilnic în greutate al vișelilor să depășească granița celor 800 de grame.

M. DUMITRACHE corespondent

AL. RAICU

PROBLEME ACTUALE ALE CULTURII SPECIEI DE ZAHAR”

Ediția Academiei R.P.R. 216 pagini — 8,40 lei

Volumul „Probleme actuale ale culturii speciei de zahăr” îmbrînșchează materialele Conferinței internaționale privind cercetarea științifică a culturii speciei de zahăr, desfășurate în ziua la București între 17-21 octombrie 1960.

Comunicările științifice prezentate la Conferință, sînt de cercetătorii români cit și de cei străini, aduc în discuție probleme importante în domeniul agrotehnicilor speciei de zahăr, al ameliorării — în special se insistă asupra creării de soiuri valoroase de specii prin metode moderne (poliploidie) — în domeniul protecției plantelor, cit și în domeniul sînt de însemnat al organizației și teh-

niștii pe care-l vedeți în fotografie, deseori pot fi găsiți împreună. Ei sînt membri ai brigăzilor artistice din comuna Podoleni, regiunea Bacău. Fotoreportajul nostru i-a surprins în timp ce făceau repetițiile pe care o au în pregătire pentru un nou spectacol.

În condiții asemănătoare — rezultate economice diferite

Din activitatea G. A. S. Aiud și Poiana, regiunea Cluj

Documentele sesiunii extraordinare a Marii Adunări Naționale au scos în evidență și sarcinile ce revin gospodăriilor agricole de stat în acțiunea de aprovizionare a gospodăriei agricole colective cu semințe de sol, material sîditor, animale de rasă, precum și contribuția pe care ele trebuie să o aducă la formarea fondului central al statului cu produse agro-alimentare, la un preț de cost cit mai scăzut.

Un rol deosebit de însemnat în sporirea producției agricole și animaliere în gospodăriile agricole de stat îl au descoperirea și punerea în valoare a tuturor rezervelor de creștere a producției și productivității muncii, de reducere a cheltuielilor pe unitatea de produs.

Și în G.A.S.-urile din regiunea Cluj există astfel de resurse încă nevalorificate. Dovadă este faptul că unele G.A.S.-uri din regiune obțin, în condiții asemănătoare, rezultate economice mult diferite. Să

## LA REPETIȚIE

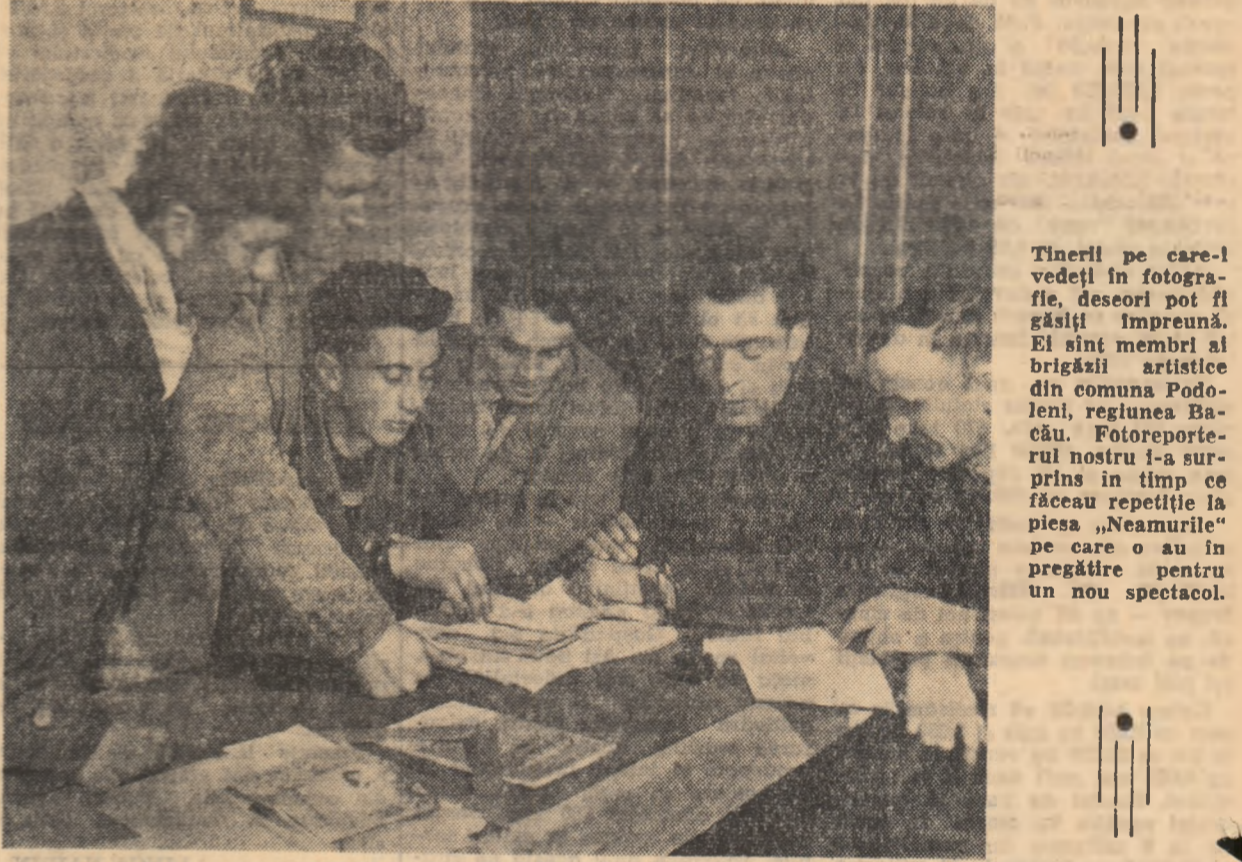

# În condiții asemănătoare — rezultate economice diferite

Din activitatea G. A. S. Aiud și Poiana, regiunea Cluj

lueăm de pildă, gospodăriile agricole de stat Aiud și Poiana (actualmente Clmpia Turzii), din raioane învecinate, care își desfășoară activitatea de producție în condiții asemănătoare de climă, sol etc. și să analizăm activitatea în sectorul producției vegetale desfășurată de acestea în anii trecuți.

Ambele gospodării au cultivat an de an suprafețe tot mai mari cu grâu și porumb. Fiînd dotate cu tot mai multe tractoare și mașini agricole moderne, ambele gospodării au avut posibilitatea să execute mecanizat arăturile, însămînțările, prășitul și recoltatul păioaselor în timpul optim. G.A.S. Aiud însă a reușit, printr-o mai bună organizare a procesului de producție și prin aplicarea riguroasă a regulilor agrotehnice, să obțină producții superioare față de anii precedenți, pe cînd la gospodăria de stat din Poiana producțiile medii la ha s-au menținut scăzute, așa cum se vede din tabelul de mai jos:

G.A.S. Aiud a realizat deci în anii 1959 și 1961, producții medii aproape egale, pe cînd G.A.S. Poiana în 1961 a obținut producții mai mici decît în 1959.

Deși condițiile naturale pentru cultura cerealelor au fost în anul trecut nefavorabile (secetă puternică în timpul verii), totuși G.A.S. Aiud realizează o producție medie de 2.100 kg grâu și 2.660 kg porumb boabe la ha, față de G.A.S. Poiana, care obține numai 1.608 kg grâu și 1.392 kg porumb boabe la ha. În același timp, la G.A.S. Poiana cheltuielile pe ha au crescut cu 24 la sută la grâu și cu 26 la sută la porumb, fapt care a dus și la realizarea unui preț de cost ridicat. Altfel se prezintă însă situația la G.A.S. Aiud. Aici cheltuielile pe ha cresc proporțional cu realizarea producției, prețul de cost fiind mult mai redus.

Obținerea unor producții medii ridicate la ha și reducerea prețului de cost la G.A.S. Aiud au fost determinate de o mai bună organizare a muncii, de mecanizarea lucrărilor într-o proporție sporită și de creșterea productivității muncii. În 1959 ponderea lucrărilor efectuate cu tracțiunea animală față de tracțiunea mecanică reprezintă 13 la sută, iar în 1961 doar 8 la sută. În același timp, cheltuielile efectuate cu mijloace mecanice reprezentau 0,15 lei per kg de porumb în anul 1959, și 0,07 lei în 1961, realizîndu-se un preț de cost per kg de porumb de 0,65 lei, arhicît mai mic decît cel obținut în 1959.

În același timp, G.A.S. Poiana a obținut în anul trecut o producție mai mică decît în 1959; cu toate acestea cheltuielile pe ha au fost mai mari cu 318 lei la grâu și cu 386 la porumb, fapt care a influențat negativ prețul de cost.

Cheltuielile la capitolul salarii la G.A.S. Aiud per kg de porumb au fost în anul trecut de 0,25 lei, față de 0,32 lei în 1959, iar la G.A.S. Poiana de 0,47 lei per kg, față de 0,32 lei cit au fost în 1959. Dacă la G.A.S. Aiud s-au redus cheltuielile la salarii per kg cu 0,07 lei, la G.A.S. Poiana ele au crescut cu 0,15 lei. Acest fapt demonstrează cit se poate de concludent că în anul trecut productivitatea muncii a fost mai scăzută la G.A.S. Poiana, cheltuiindu-se mai multă muncă vie și energie mecanică pe unitatea de produs. Se înțelege că în aceste condiții G.A.S. Poiana nu a putut să-și realizeze beneficiile planificate, rămînd datorare statului cu multe tone de cereale.

Se impune ca conducerea gospodăriei agricole de stat Poiana să analizeze cu toată răspunderea rezultatele obținute în lumina sarcinilor ce îi revin în acest an și — pe baza concluziilor desprinse din analiza economico-financiară a anului 1961 — să treacă la o mai bună organizare a activității secțiilor și brigăzilor, la ridicarea activității economice pe o treaptă calitativă superioară.

TOFAN ANTIP economist



Cărțile noastre au devenit un prieten apropiat pentru mulți dintre locuitorii comunei Manasia, regiunea București. Zinic, biblioteca Marinela Avrigeanu distribuie cititorilor zilnic de cărți de literatură, știință sau broșuri de specialitate agricolă.

## Vești din G. A. S. Caransebeș în grupele sindicale

Conducerea gospodăriei de stat Caransebeș se preocupă intens de popularizarea documentelor sesiunii extraordinare a Marii Adunări Naționale. În cadrul grupelor sindicale s-a făcut o largă popularizare la fața a peste 300 de muncitori, fiind raliștate cu aceste ocazii mai ales sarcinile care revin gospodăriei. Recent în fața lucrătorilor gospodăriei, tovarășii inginer Mihail Serătil care a participat la sesiune, a vorbit despre sarcinile care stau în fața muncitorilor din gospodărie.

N. PIBVU corespondent



# Gospodăria agricolă colectivă din PISCU VECHI

Tot satul, cu mic cu mare, s-a strins în curtea sediului gospodăriei colective. Sulele de colectiviști au ținut să fie neapărat de față la festivitatea de decorare a unității lor cu Ordinul Muncii clasa I, înaltă cinste acordată de Consiliul de Stat al Republicii Populare Romine. Pentru rezultatele deosebite obținute în dezvoltarea și înfrângerea propriilor obstacole, în creșterea producției de cereale, a efectivelor de animale și a productivității lor, pentru vnzarea către stat a însemnate cantități de produse agricole, a fost decorată gospodăria colectivă „Drumul belsugului” din Piscu Vechi, regiunea Oltenia.

Cu prilejul festivității de decorare, au fost ținute cuvântări, au fost rostite angajamente. Au fost evocate și începuturile pentru că numai astfel înfruntările de acum au putut apărea în toată frumusețea lor. De la 53 de familii la 684, de la 189 de hectare la 2.200, de la 68.000 de lei fond de bază la 3.145.000 lei, de la 2 vaci la 163 — așa, în necontenită creștere, a mers în cei 12 ani trecuți de la înființarea gospodăriei colective din Piscu Vechi.

Angajamentele însușite pe care zecile de colectiviști și le-au luat cu prilejul decorării, constituie cea mai sigură garanție că gospodăria colectivă „Drumul belsugului” va obține în viitor noi și mari succese pe calea consolidării ei economico-financiare, va răsplăti tot mai bine munca harnicilor săi membri.

## Folosirea gospodărească a pământului — o preocupare dintre cele mai importante

O problemă dintre cele mai importante pe care gospodăria noastră a avut-o de rezolvat după completarea colectivizării a comunei a fost organizarea teritoriului său. Înainte de colectivizare, lucrurile stăteau ca și în multe alte locuri: adică un om avea câte două-trei fișii de pământ împrăștiate în tot așteia locuri. Pe ele puneau mereu aceleași culturi: grâu și porumb. Pământul neîncreștat și lucrat după „metode” învechite dădea producții mici. Seceta, destul de frecventă prin părțile noastre, diminuea și ea o mare parte din recolte.

În 1959, colectivizarea comunei noastre s-a încheiat. Drept urmare am avut puțința ca, pe de o parte, să trecem la îmbunătățirea structurii culturilor, iar pe de altă parte la aplicarea superioară a regurilor agrotehnice în stare să contribuie la sporirea producției chiar și în anii cu condiții climatice anormale. Iată modificările de structură pe care le-au suferit culturile vegetale. Dacă în 1959, grâul a ocupat 32 la sută din arabil, în 1961 el s-a extins pe 35 la sută. Suprafața destinată porumbului pentru boabe a crescut de la 23 la sută în 1959 la 28 la sută anul trecut. La aceasta se adaugă și la sută suprafață ocupată cu porumb pentru siloz.

Restul terenului arabil este ocupat de sfeclă de zahăr, floarea-soarelui, de grădina de legume și de plante furajere.

Considerăm că actuala structură a culturilor corespunde bine profilului unității noastre, care și-a sporit și dezvoltat puternic și în timp scurt cultura cerealelor și creșterea animalelor de producție.

Îndrumați de comitetul rațional de partid ne-am îngrijit ca la amplasarea construcțiilor de producție să economisim cât mai mult cu puțință terenul agricol. Pentru aceasta am redus la strictul necesar distanțele dintre construcții. Centrul se află amplasat la circa un km de sat, pe un teren puțin prelinic culturii cerealelor, cu plaja de apă freatică la mică adâncime. Apropierea de sat ne ușurează mult transportul produselor obținute în zootehnie.

Dacă desființarea haturilor aduce desigur un mare folos, nu putem trece cu vederea însă un neajuns rămas din timpul când oamenii își lucrau individual pământul. Este vorba despre drumurile de țară. Cunoșc gospodăriile colective care mai mențin încă un mare număr de asemenea drumuri. Parcă le-ar pare rău să le desființeze. Dezavantajul menținerii acestor drumuri nu se reduce numai la pierderea unor terenuri bune de cultură. Drumurile de țară, în general puțin umbrite, constituie locuri de adăpostire a diverselor insecte și rozătoare, zone de menținere și înmulțire a buruienilor. Fără să mai vorbim că se întâmplă greutăți și în minuirea tractoarelor și mașinilor aflate la lucru pe tarlae mai mici decât s-ar cuveni ele să fie. Noi am desființat multe asemenea drumuri, menținând numai pe cele strict necesare. Numai pe această cale gospodăria și-a sporit suprafața arabilă cu mai mult de 6 hectare.

Din totdeauna o mare paoste pentru locuitorii comunei noastre au fost bălțile ce ne înconjoară. Ele se formează mai ales primăvara și seacă și tirziu, în vară, lăsând în urmă o vegetație săracă, de valoare scăzută. În anii din urmă, gospodăria a executat unele lucrări de scurgere a apei, dar rezultatele nu au fost cele

mai bune, din cauză că bălțile din Piscu fac parte dintr-un lanț care se întinde și pe alte comune până la Dunăre. Statul ne dă un mare ajutor pentru a lichida aceste bălți. În primăvara aceasta a început execuția unui canal de scurgere a apei care pornește de la noi, din balta numită Iacul lui Curcă, trece prin balta Ochioia și merge până în Dunăre la Rast, străbătând aproape 16 km. Gospodăria noastră și-a asumat sarcina să execute prin forțe proprii canale secundare și lucrările de artă. Colectiviștii s-au angajat să facă prin muncă voluntară aceste canale. Astfel, suprafața de teren bun de cultură a gospodăriei colective va crește chiar în 1962 cu încă peste 30 de hectare. Pe alte 101 hectare de teren nisipos am plantat, începând din 1958, viță de vie. Cultura viței de vie o vom extinde în ciștia ani pe 200 de hectare de terenuri nisipoase.

Dar folosirea cât mai eficientă a pământului nu se reduce numai la extinderea suprafețelor arabile. Important este ca aceiași teren să fie folosit mai bine pentru a da cât mai mult din ce poate da. În această privință, începând de anul trecut noi am extins culturile intercalate. Pe o suprafață de 250 de ha cultivate cu porumb am însemnat și fasole. Am avut unii colectiviști care se îndoită de reușită. „Fumem noi fasole, dar planul la porumb va rămâne sigur — nerealizat — spuneau. Rezultatele au dovedit că cei care gîndeau așa n-au avut dreptate. Producția de porumb n-a fost mai mică. Dimpotrivă. Față de plan, sporul de porumb la ha a fost de 464 de kg de boabe; am obținut adică 3.664 de kg de boabe în medie la hectar cu toate că timp de 4 luni n-a căzut strop de ploaie. În plus, de pe fiecare hectar am recoltat și cite 150 de kg de fasole. Firește că nimeni nu s-a mai îndoit de reușită cînd adunarea generală, votînd planul de producție pe acest an, a hotărît să însemnăm în cultură intercalată în porumb 312 ha cu fasole și să obținem o producție medie la hectar de cite puțin 180 de kg, în afară, bineînțeles, de producția planificată de porumb.

Din preocupările noastre pentru folosirea cât mai eficientă a pământului fac parte și culturile duble. Ca urmare a dezvoltării puternice a sectorului zootehnic culturile duble capătă o importanță tot mai mare. Cît ne-ar fi fost de greu anul trecut cu furajarea animalelor dacă n-am fi avut asemenea culturi! Este de ajuns să arătăm că din cele 4.000 de tone de porumb înlozate, astătoamnă, aproape 2.400 reprezintă porumbul obținut de pe cele 145 de ha cultivate în miriște. De pe alte 35 de ha am obținut încă aproape 400 de tone de porumb pe care l-am dat în hrana vacilor la lesle, ca furaj verde.

Am participat și eu ca invitat la sesiunea extraordinară a Marii Adunări Naționale. Multe și valoroase invitații am desprins din dezbaterile sesiunii, adevărată școală a experienței înalțate. Îndemnul cuprins în Raportul prezentat de tovarășul Gheorghe Gheorghiu-Dej, ca gospodăriile colective să acorde atenția principală folosirii cu grijă și cât mai eficientă a pământului, ne arată calea pe care trebuie să mergem pentru continua sporire a producției.

Grija pentru folosirea tot mai chibzuită a pământului preocupă mult pe colectiviștii noștri. Cum se spune, pământul nu e de cauciuc să-l poți întinde. De aceea lucrul principal este ca printr-o agrotehnică superioară să-l obligăm să dea cât mai mult.

Tehnician agronom  
GH. ANTONESCU  
președintele gospodăriei

	2	23	123	550
TAURINE				
REVIN LA 100 HA	1,05	9	6,5	30
PORCINE	15	30	226	946
REVIN LA 100 HA	7,3	11,8	14	56,2
OVINE	-	45	1.200	1.770
REVIN LA 100 HA	-	9	64	94,3
PĂSĂRI	-	380	980	8.140
REVIN LA 100 HA	-	15	91	750
	1951	1955	1959	1962 (PLAN)

Creșterea efectivelor de animale a înregistrat, mai ales în ultimii ani, o puternică dezvoltare. La sfîrșitul acestui an, gospodăria va realiza indicii prevăzuți pentru anul 1965.

## Să urmărim îndeaproape realizarea producției

Dintre toate producțiile, saltul cel mai important, în ultimii trei ani, l-a înregistrat în gospodăria noastră producția de lapte. Dacă în 1959 s-au obținut în medie pe cap de vacă furajată doar 1.200 de litri de lapte, în 1960 producția medie de lapte a fost de 1.880 de litri, iar anul trecut de 2.532 de litri pe cap de vacă furajată. Cu alte cuvinte, în trei ani vacile și-au sporit producția la mai mult decât dublu. Această creștere s-a înregistrat paralel cu creșterea efectivelor: 98 de vaci în 1959, 113 în 1960, 160 anul trecut.

Primim deseori oaspeți veniți în schimb de experiență. La întrebările lor despre cauzele pe care am mers spre asemenea rezultate, dăm, în esență, cele trei răspunsuri: reparația în zootehnie a unor colectiviști cu dragoste de animale, permanentizarea lor, buna îngrijire și furajarea a animalelor — sint condițiile ce se cer îndeplinite pentru a obține bune rezultate.

Colectiviștii noștri care muncesc în sectorul zootehnic sint organizați în două bri-

gazi. Una are în răspundere sectoarele porcin și ovine, iar cealaltă pe cel taurin și creșterea păsărilor. Munca oamenilor este răsplătită în funcție de rezultatele obținute. Pe cit este de important ca normarea muncii să se facă cu multă atenție și zi de zi, tot pe atît de important este ca zi de zi să fie urmărită realizarea producției. Accentuez pe acest al doilea aspect, căci el este pe nedrept puțin luat în seamă în unele gospodării colective pe care le cunosc unde realizarea producției (mă refer mai ales la producția de lapte) se stabilește la sfîrșit de săptămîni, sau chiar de lună. În practică zilnic pot interveni cauze care influențează producția și nimeni nu ne împiedică să cunoaștem tot zilnic aceste cauze și să le îndreptăm. O vacă a dat astăzi cu 2 litri de lapte mai puțin decât ieri. E bolnavă? Îngrijitorul a întîrziat cu hrănirea sau cu adăpatul ei? A bătuț-o? Răspunsul trebuie neapărat aflat. Descoperirea cauzei scăderii producției este foarte instructivă atît pentru mulgătorul res-

pectiv, ca și pentru alți tovarăși de muncă. Să nu exagerăm greutățile de urmărire a producției. La început această treabă ne va lua o oră-două în plus zilnic, dar treptat, pe măsură ce organizarea muncii se îmbunătățește, va fi foarte ușor de făcut. Vreau să precizez. În toate gospodăriile pe care le-am vizitat am văzut grafice frumoase desenate și afișate la locuri vizibile. Eficacitatea lor e însă aproape nulă de vreme ce nimeni nu se îngrijește să le completeze la zi. Urmărirea permanentă a realizării producției, luarea măsurilor de lichidare a oricărui neajuns — de aceasta depinde în bună măsură rezultatul.

În comparație cu anul trecut, în gospodăria noastră efectivele de animale și păsări vor crește mult în 1962. Graficul de mai sus cuprinde principalele sarcini pe care ni le-am propus. Rezultatele muncii noastre stau mărturie că în fiecare gospodărie colectivă, zootehnia poate deveni un sector aducător de mari venituri bănești.

Zootehnician  
AL. VULPESCU

## Deși pășunea lipsește...

Pășunea de care dispune gospodăria este cu totul neînsemnată, abia ajunge pentru plimbarea animalelor. Acestora le este totuși asigurată masa-verde necesară în cea mai bună măsură necesară aproape fără întrerupere. În timpul eventualelor goluri vitelor li se dă lucernă care însă este reținută, în cea mai mare parte, ca fin pentru iarnă.

rumb furajer se însemnează și pe terenurile eliberate treptat de secara de toamnă și borșagul de primăvară. Dacă ținem seama că în circa 8 săptămîni de la însemnătarea porumbului furajer ajunge la înspicarea, înțelegem ușor că gospodăria asigură animalelor sale masa verde necesară aproape fără întrerupere.

## A doua victorie în lupta cu nisipul

O luptă dramatică între om și natură s-a dus decenii de-a rîndul prin aceste locuri. O luptă în care omul s-a și retras de cîteva ori sub loviturile naturii dezlănțuite. Au fost la început cîteva aşezări de bordele aproape de Dunăre, la locul pe care oamenii l-au denumit Nebuna. Furtunile de nisip strîmtează parca din senin au acoperit bordelele. Locuitorii s-au retras cam cu un kilometru. Au apărut din nou bordele pe o ridicătură — la dealul Popești. Furtuna galbenă, uoasă, le-a ajuns. Lovite sile de-a rîndul de urgie, bordelele s-au lăsat iarăși acoperite. Oamenii au pornit din nou la drum, blestemînd cerul, pământul, viața.

1959 a găsit toată comuna colectivizată.

Toamna lui 1958 fusese doar începutul. În nisipul dinspre Băjenie, altădată așit de bătios, colectivă plantase primele 32 de ha de vie. Muncă după plan, chibzuită în amănunt. În toamna lui 1959, via s-a întins cu încă 42 de ha. Și tot așa, primăvară, toamnă, iarăși primăvară. În scripetele gospodăriei colective sint prinse acum 101 hectare de vie.

— Și-o să punem pină dăm gata tot nisipul, fir-ar el afurisit! — zice colectivistul Constantin Ștefan, secretarul organizației de partid.

O spune fără neaz, ba chiar cu duioșie de parcă ar fi vorba de un copil nădrăvan aduș, în sfîrșit, pe drumul cel bun.

Astă toamnă, gospodăria a strins prima recoltă de struguri. În pădurea de salcîm și de pin, sute de oameni, frunțași colectiviști, s-au înfîlțit la sărbătoarea recoltei, ciocnind pahare pline cu vin de pe nisipuri.

— E un vin, măi tovarășe, își amintește un colectivist, că dacă-ți pui mîntea cu el, mergi de-a bușilea.

...O și gin toamna lui 1958. Cîțiiva individuali din Piscu Vechi stau de vorbă. Au să-și spună noutăți.

— Văsuși, mă?

— Ce să văd?

— Colectiva pune vie pe nisip. O dată treabă!

— Să fie ok noroc și la mal mare. Noi ce facem, așteptăm pînă la culesul strugurilor? N-au așteptat pînă la cules.

## A crescut priceperea oamenilor

Din suprafața de 460 de ha cultivate cu porumb în această primăvară, gospodăria și-a propus ca de pe 312 ha să obțină cite 5.000 de kg de boabe la ha în cultură neirigată.

Colectiviștii au chibzuit bine înainte de a-și lua acest angajament și au ajuns la concluzia că obținerea unei asemenea producții este pe deplin posibilă.

Datorită mea ca agronom este să-i sprijin îndeaproape pentru realizarea producției planului. Ceea ce mă și străduiesc să fac. În orice caz, condițiile de umiditate din acest an sint mult mai bune decît cele din primăvara lui 1961. Și terenul a fost mai bine pregătit astătoamnă. Noi am făcut și vom face tot ce depinde de noi pentru a obține producția planificată. Pe terenul destinat culturii porumbului am împrăștiat peste 2.000 de tone de gunoi de grajd bine putrezit, iar pe o parte din suprafață, a cărei fertilitate e mai scăzută, am dat și cite 200 de kg de superfosfat la ha. Din cauza ploilor prelungite, am însămînat porumbul cu circa 10 zile mai tîrziu decît anul trecut, dar aceasta este un inconvenient puțin însemnat și el nu va influența asupra producției. Spun a aceasta deoarece hibridul pe care îl folosim, specific zonei noastre de cultură, ajunge la maturitate mai repede decît soiurile locale ce se foloseau în trecut.

Hotărîtoare pentru producție sint lucrările de întreținere a culturii. Și aceste lucrări se aplică cu toată strictețea. La citeva zile după însemnătarea porumbului am aplicat cultura și lucrare cu grapa. În felul acesta, porumbul a răsărit într-un teren curat de buruieni și, prin distrugerea crustei, am împiedicat evaporarea apei în prima fază de vegetație. Cînd plantele au format 4—5 frunze am făcut o lucrare cu sapa rotativă și am dat prima înălțăci manuală. Vom continua cu încă 3 prașii mecanice, și tot așteia ma-

nale. Anul trecut, distanța dintre începutul și sfîrșitul fiecărei prașii a trecut de o săptămîni, din cauză că am prășit numai manual. Pentru acest an am lărgit distanța dintre rîndurile de la 80 la 90 de cm, pentru a putea executa prașitul mecanic, ceea ce scurtează la numai citeva zile timpul unei prașii. Prin îndeșirea plantelor pe rînd am asigurat o densitate de 30.000—32.000 de plante recoltabile la hectar.

Îndeplinirea acestor condiții ne va asigura obținerea de pe întreaga suprafață cultivată cu porumb a cel puțin 4.000 kg boabe la ha.

Producții bune ne-am propus să obținem și la celelalte culturi: grâu 2.400 kg la hectar, floarea-soarelui 1.850 de kg, sfeclă de zahăr 23.900 kg în medie la ha. Rezultatele în producție, în fiecare an tot mai bune, stau mărturie că preocuparea colectiviștilor noștri pentru aplicarea regurilor agrotehnice, priceperea lor, sint în necontenită creștere. Or, aceasta înaintea de toate garantează obținerea unor rezultate bune.

La stabilirea producției pe acest an am plecat de la rezultatele obținute în anii din urmă. Ele sint concludente. Între 1959—1961, producțiile medii anuale la hectar au fost: 1.878 kg la grâu, 3.553 kg la porumb boabe, 1.730 kg la floarea-soarelui, 21.500 kg la sfeclă de zahăr.

Membrii gospodăriei noastre sint hotărîți să depășească aceste producții. Numai pe această cale gospodăria va deveni și mai puternică, își va putea îndeplini cu succes sarcinile mari și importante ce-i revin din însușitorul program al înfloririi agriculturii noastre socialiste concretizat în raportul tovarășului Gheorghe Gheorghiu-Dej la sesiunea extraordinară a Marii Adunări Naționale și în celelalte documente ale sesiunii.

Ing. agronom VASILE ANUȚU

## Ciure și iapfe

● Dacă în primii doi ani de muncă, colectiviștii din Piscu Vechi erau organizați într-o singură brigadă mixtă, în prezent gospodăria are patru brigăzi de cîmp, o brigadă viticolă, o brigadă legumicolă, două brigăzi zootehnice și o brigadă de construcții. Singură această enumerare arată cît de complexe au devenit sarcinile de producție ale unității, indicînd dezvoltarea ei multilaterală.

● Un puternic sprijin primesc colectiviștii de aici din partea S.M.T.-ului Poiana Mare. Gospodăria are la dispoziție o brigadă permanentă de tractoare care execută în întregime lucrările de arătură și semănat, recoltă aproape 80 la sută din culturile de păioase și execută peste 60

la sută lucrări de întreținere la culturile de prașitoare.

● Ca urmare a continuei sporiri a producțiilor vegetale și animale, gospodăria realizează de la an la an tot mai mari cantități de producție-marfă. De exemplu, dacă în anul 1959 la fiecare 100 de zile-muncă cheltuieste, se obține producție-marfă în valoare de 830 de lei, valoarea producției-marfă a fost în 1961, la 100 zile-muncă, de 1.590 de lei, iar în acest an va fi de peste 2.900 de lei.

● În 1960, comuna a fost electricificată, folosindu-se un grup electrogen. Măsură provizorie însă. Peste puțin timp prin recardarea la sistemul energetic național și la Piscu Vechi va ajunge energia electrică furnizată de termocentrala de la Pa-roșeni.

● În fiecare sector de producție din gospodărie sint organizate grupe de partid. În cele mai importante acțiuni, în perioade hotărîtoare pentru producție, grupele de partid exercită un rol foarte important pentru mobilizarea colectiviștilor la îndeplinirea sarcinilor de producție. De curînd, grupele de partid din brigăzile de cîmp au discutat în adunări deschise probleme ca: de ce este necesară o cit mai mare densitate a plantelor, rostul prașilelor repetate, despre semănatul intercalat al fasolei prin porumb. După cum se vede, probleme dintre cele mai actuale și importante.

● Preocupată de folosirea cât mai economică a zilelor-muncă, gospodăria a luat măsuri pentru rezeșterea mai justă a normelor de lucru. La toate culturile prașitoare — porumb, sfeclă de zahăr, floarea-soarelui etc., suprafața de prașit manual la o și muncă a fost mărită peste prevederile din normativ. Raționamentul acestei hotărîri luate de adunarea generală a fost, că spre deosebire de anul trecut cînd terenul se lucra mai greu fiind îmburuienat, în prezent, ca urmare a lucrărilor de întreținere mai multe și mai bine executate, solul e curat și se lucrează mult mai ușor. Numai prin această măsură gospodăria realizează economii anuale de peste 2.300 zile-muncă.

Colectivista Elena Mitrol cu un din recordurile grupelor de vaci pe care o îngrijește: vaca Vali, care dă într-o perioadă de lactație peste 4.000 de litri de lapte.



## DE LA PANoul DE ONOARE



ȘTEFAN CONSTANTIN MARIA GEANĂ FLOAREA (IULIĂ) GHEORGHIU FLOAREA POPESCU



## Ce fel de porci creșteți în gospodărie?

O RASĂ BUNĂ ÎNSEAMNĂ SPORI DE GREUTATE MAI MARI, O MAI BUNĂ RĂSCUMPĂRARE A NUTREȚULUI, O PROLIFICITATE ÎNALȚĂ

Fotografia de mai jos înfățișează o scroafă din rasa Pestră ucraineană de stepă: Robkaia nr. 92. Iată principalele indicii ai acestei scroafe. Vârsta — 5 ani și 3 luni, greutatea — 316 kilograme, lungimea corpului — 166 centimetri, perimetrul pieptului — 147 centimetri, prolificitatea (numărul mediu de porci la o fătare) — 16.

Noua rasă de porci prezintă o serie de avantaje. Experiențele cu îngrășare comparativă au dat următoarele rezultate: sporul mediu zilnic de greutate în 120 de zile de îngrășare la purceii din rasa Pestră ucraineană de stepă — 848 grame, la purceii din rasa Albă de stepă ucraineană — 799 grame. Pentru un kilogram de spor de greutate s-au consumat: la grupa purceilor din rasa albă ucraineană — 4,4 unități nutritive, iar la grupa de purcei din rasa Pestră de stepă — 4,1 unități nutritive. Aceasta înseamnă că o gospodărie care pune la îngrășat o mie de porci din rasa Pestră de stepă, obține în patru luni de îngrășare un spor de greutate cu 58 de chintale mai mare decât la îngrășarea unei turme de porci identice din rasa Albă.

În pavilionul „Creșterea porcilor” de la Expoziția realizărilor economice naționale mai sînt prezentate

mai, sol și economice, este necesar să se creeze o anumită rasă de porci, cea mai adaptată și cea mai potrivită la aceste condiții.

Acum, cînd se dă lupta pentru dezvoltarea prin toate mijloacele a creșterii porcilor, una din ramurile cele mai precoce ale zootehniei, este foarte important ca toate colhozurile și sovhozurile să folosească cu pricepere forța acelei rase, anume care corespunde cel mai bine condițiilor locale. Numărul porcilor nu poate fi socotit numai după capete. Trebuie știut cu ce fel de animale are de-a face colhozul sau sovhozul respectiv. Fiecare gospodărie trebuie să crească acei porci care răscompără mai bine nutrețul.

Paralel cu alegerea celor mai bune rase trebuie să se practice pe scară largă încrucișarea între două și trei rase. Alegîndu-se cu pricepere rasele inițiale se obține un tineret porcin care se îngrășă repede și răscompără mai bine nutrețul.

Iată datele experienței făcute în sovhozul „Detskosliski” din regiunea Leningrad: sporul mediu zilnic de greutate al porcilor din rasa Marele alb a fost de 439 grame; ei au atins greutatea de 90 de kilograme în 225 de zile. Porcii rezultați din încrucișarea a trei rase — Marele alb, Brayt și Landras — au dat la aceeași rație de nutreț un spor mediu zilnic de greutate de 501 grame, atîngînd greutatea de 90 de kilogra-

## Îngrășăminte din reziduuri industriale

Experiențele efectuate în Kazahstan au arătat că producția la hectar a numeroase culturi agricole crește considerabil dacă se folosește îngrășăminte conținute de reziduurile întreprinderilor metalurgiei neferoase în cantități de zeci de milioane tone.

Reziduurile fabricilor de înobilare și ale combinatelor de polimetale, zgurele uzinelor de elaborare a plumbului, zincului și cuprului sporesc producția la hectar a cartofilor, roșiilor, cepei și castraveților cu 20-30 la sută, iar a porumbului cu 15-20 la sută.

Oamenii de știință au stabilit că reziduurile conținînd zinc ale fabricilor de înobilare pot mări rezistența la secetă a unor culturi agricole, iar reziduurile conținînd cupru pot mări rezistența la per. În 1960, care a fost un an foarte secetos, asemenea îngrășăminte folosite pe pămînturile neirigate din apropiere de Alma-Ata au dat la cartofi un spor de recoltă de 50 la sută.

Institutul de cercetări agricole din Alma-Ata și stațiunea de legume și cartofi au întreprins o serie de experiențe care vor permite să se verifice eficiența noilor îngrășăminte pe semănăturile de mază și de păstăioase furajere.

Se prevede, de asemenea, să se experimenteze sferopitul îmbogățit cu molibden și cu alte microelemente.

Experiențele oamenilor de știință din Kazahstan au o mare importanță în legătură cu trecerea gospodăriilor republicii la sistemul de agricultură cu culturi praștoare.

Îngrășămintele conținute în reziduurile industriale sînt foarte rentabile. S-a calculat că, prin folosirea lor pe o rază de 2.000 de km în jurul fabricilor și uzinelor metalurgiei neferoase, la fiecare rublă cheltuită se poate realiza un beneficiu net de 10-30 ruble.

## Acțiuni care pun în primejdie pacea în Asia de sud-est

În ultimele zile, potrivit ordinului președintelui Kenedy, în Tailanda au fost debarcate trupe americane. 1.800 de soldați ai infanteriei marine, de pildă, au fost transportați la baza militară maritimă din Bangkok, iar avioane americane de transport îi duc pînă la centrul feroviar Korat, de unde se deplasează spre granițele cu Laosul. S.U.A. mai au pe teritoriul Tailandei avioane de vînătoare, bombardiere cu reacție, avioane de asalt cu reacție care pot transporta arma nucleară, precum și alte tipuri de avioane. Între timp, guvernul Statelor Unite a început transportarea celor 200 de soldați din regimentul 27 de infanterie și a celor 300 de soldați din infanteria marină americană aflați în Haval.

Părăsău cu S.U.A. la acțiuni care pun în primejdie pacea și securitatea popoarelor, Anglia va trimite și ea trupe în Tailanda. În această privință, un reprezentant al forțelor militare aeriene ale Angliei a declarat la 18 mai că de 24 de ore se află în stare de luptă escadră avioanelor de vînătoare, bombardiere cu reacție, și un grup de sprijin format de trupe terestre, care se pregătesc să plece în Tailanda.

Se cere a fi menționat faptul că Tailanda face parte din blocul agresiv S.E.A.T.O., iar guvernul ei este unul dintre membrii cel mai activi al acestui bloc militar, al cărui cartier general se află în Tailanda, la Bangkok. Politicienii de la Washington i-au rezervat Tailandei în cadrul „strategiei globale” a imperialismului american program de rearmament al „capetelor de pod din prima linie” îndreptate direct împotriva țării socialiste din Asia. În „prima linie”, S.U.A. înglobează în afară de toate Vietnamul de sud, precum și Laosul, unde emisarii americani încearcă de mulți ani să instaurze „un regim prooccidental trainic”. În prezent, Vietnamul de sud este cuprins de focal răcoalei

populare, iar în Laos marionetele americanilor au pierdut orice șansă de a-și instaura controlul asupra țării. În această situație, strategia de la Washington au hotărît să-și reorganizeze pozițiile în Asia de sud-est, să facă din Tailanda principalul bastion al acestor poziții. Așadar, imperialismul american vor să folosească această țară ca pe un punct de sprijin în vederea intensificării operațiunilor militare în Vietnamul de sud și în Laos, pentru sprijinirea lui Ngo Dinh Diem și a rebelilor lui Nosavan.

Acțiunile nesăbuite ale S.U.A. și partenerilor lor pun în primejdie pacea și securitatea popoarelor din Asia de sud-est.

Popoarele din întreaga lume nu pot rămîne indiferente la acțiunile primejdioase din această parte a globului pămîntesc. Ele condamnă cu asprime pe toți acei care uneltesc împotriva vieții și muncii pașnice.

Referindu-se în discursul său la mitingul din 18 mai al țărănilor bulgari din satul Obnova, la cele ce se petrec în prezent în Tailanda, N. S. Hrușciov, președintele Consiliului de Miniștri al U.R.S.S., a spus printre altele: „Trupele americane debarcate acum în Tailanda vor fi ca un fel de catalizator pentru avîntul revoluționar al poporului în această regiune a globului pămîntesc, ceea ce va constitui un impuls și o chemare la luptă pentru cei care doresc să-și cucerească adevărată independență și libertate. Simpatii noastre sînt totdeauna de partea celor care luptă pentru libertate, independență, pentru eliberarea lor” a subliniat Hrușciov.

Cuvintele lui N. S. Hrușciov sînt aprobate de toți oamenii cinstiți și iubitori de pace de pe întregul glob pămîntesc. Glasul popoarelor de pretutindeni condamnă unelșirile provocatoare ale imperialismului american.

Originalitate, eleganță, excepționale performanțe electrice și acustice vă oferă noua realizare a Uzinelor ELECTRONICA radioreceptorul

## FANTEZIA cu PICK-UP

- 3 + 2 tuburi electronice
- 3 game de unde
- indicator optic de acord
- reglaj de ton
- 2 difuzoare de 2,5 VA
- pick-up GE — 56 cu 3 viteze și

oprire automată

Prezentată într-o casetă armonios îmbinată și cu linii moderne crează o ambianță plăcută oricărui interior.

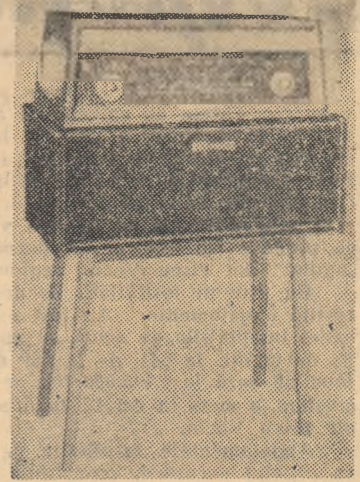

## FABRICILE VITROMETAN MEDIAȘ (telefon 457)

ȘI STICLĂ — TURDA (telefon 201)

## vînd din stoc disponibil fără repartiții

diverse articole de sticlărie menaj (pahare diferite, căni apă etc.) pentru cantine, creșe, cămine.

Comenzile se vor adresa direct fabricilor de mai sus



Scroafa Robkaia nr. 92 aparținînd gospodăriei experimentale „Ascania Nova” a Institutului zootehnic ucrainean. Ea este prezentată la Expoziția realizărilor economice naționale.

alte zece rase indigene. E vorba înainte de toate de rasa Marele alb de mare productivitate, cea mai răspîndită în țară. Urmează apoi rasele Albă de stepă ucraineană, Mirgorod, Livein, Urjum, Estoniană și altele.

Oamenii de știință și practicienii sovietici au obținut rase excelente de porci, care reprezintă o mare bogăție a țării. Academicianul M. F. Ivanov spunea cîndva că nu se poate vorbi despre o singură rasă, universală, la fel de potrivită pentru toate regiunile fără excepție. Uniunea Sovietică este o țară extrem de mare și cu condiții naturale foarte variate. Iată de ce pentru fiecare regiune, cu anumite condiții de cli-

me în 207 zile, deci cu 18 zile mai devreme.

Dezvoltarea creșterii porcilor capătă în prezent o uriașă importanță economică. În aceste condiții este în mod deosebit necesar să se analizeze economia fiecărei ferme, să se aprecieze cu pricepere calitățile fiecărei scroafe, ale fiecărui purcel lăsat pentru reproducere. Conducătorii de ferme trebuie să lupte pentru o mai bună răscompărare a nutrețului nu numai în ansamblu pe fermă, ci și pe grupe de animale.

Nu mai în aceste condiții se va putea reduce cu adevărat prețul de cost al producției și se va putea da țării tot mai multă carne lătină de porc.

(Din ziarul „Selskaja Izn”)

## SPORT

## O asociație sportivă fruntașă

Printre asociațiile sportive sătești din regiunea Suceava, „Recolta” Dumbrăveni ocupă un loc fruntas. Sportivii din această comună a raionului Botoșani au obținut acest învidiat loc printr-o muncă perseverentă, multilaterală, dusă an de an cu aceeași intensitate.

Asociația sportivă a luat ființă cu șase ani în urmă și nu avea la început decît un număr restrîns de membri. Consiliul asociației a muncit însă cu entuziasm, a făcut o excelentă propagandă sportului folosind cele mai variate forme de organizare a competițiilor sportive, a asigurat o bună bază materială și astăzi asociația numără peste 600 de membri U.C.F.S. din care aproape 250 de fete.

Sportivii din Dumbrăveni practică un număr mare de discipline: voleiul, fotbalul, șahul, tenisul de masă, atletismul, gimnastica. Calendarul sportiv al asociației, bogat în competiții de casă, a asigurat o activitate sportivă continuă.

La „Recolta”-Dumbrăveni competițiile sportive de masă au cunoscut întotdeauna un succes deplin. La Spartachiada de iarnă a tineretului din 1961 au participat 1.125 de tineri și tineri care s-au întrecut la șah, tenis de masă, gimnastică, săniuțe și patină. Sportivii asociației din Dumbrăveni au cîștigat și întrecerile fazei regionale la șah și tenis de masă.

Ca și în alți ani, Concursul cultura-

ral-sportiv a atras la întrecerile sale 1.800 de tineri. Echipele de volei și fotbal ale asociației din Dumbrăveni au ocupat locul întii în întrecerile interesantului învingînd pe partenerii lor din satele Veresti. Siminicea și Viădeni calificîndu-se astfel pentru faza raională. Echipe de volei băieți a fost de altfel, și finalistă în întrecerile „Cupei Agriculturii” ediția 1961.

Săbiștii din Dumbrăveni, și aceștia sînt în număr de 233 — din care 72 de fete — se mîndresc cu faptul că în comuna lor se joacă șah, de trei decenii. Primul cerc sătesc de șah „Energia” înființat atunci de un inimos învățător, a cunoscut în anii noștri o dezvoltare continuă. În anul trecut, bunăoară, s-au organizat în comună 6 campionate de șah și s-au dat simultane. Acum săbiștii din comună studiază revistele de specialitate, fac antrenamente și au întotdeauna un cuvînt greu de spus în campionatele raionale și regionale.

Asociația colectivităților din Dumbrăveni are și un mînnunchi de atleți cu performanțe promițătoare în special la săritura în înălțime și lungime. Și crosurile anuale, tradiționale, cunosc aici o participare record. În anul 1961 au trecut normele G.M.A. și F.G.M.A. 231 de tineri și tineri, iar la Spartachiada de iarnă a tineretului din acest an au participat peste 1.000 de concurenți.

Duminicile culturale-sportive au constituit o interesantă formă recrea-

tiv-educative în rîndurile locuitorilor din comună. Organizate dimineața, ele au contribuit la atragerea pe terenul de sport a unor tineri care fuseseră ademeniți de diverse secte religioase. Cele 14 duminici culturale-sportive organizate în anul trecut au făcut o bună propagandă sportului, au cuprins programe culturale educative, în sprijinul colectivizării agriculturii. De altfel, această formă atractivă de activitate și-a spus cuvîntul și în creșterea continuă a numărului de membri U.C.F.S.

Asociația sportivă „Recolta”-Dumbrăveni are de asemenea, și meritul de a fi organizat o corespunzătoare popularizare a sportivilor săi fruntași și pe ogoare. Într-o vitrină a asociației pot fi văzute — la loc de cinste — cupele și diplomele obținute de sportivii asociației.

Succesele obținute de asociația sportivă „Recolta”-Dumbrăveni, datorite și sprijinului dat de organizația U.T.M. și comitetul sindicatului din comună, nu se vor opri, desigur, aici. În angajamentele luate consiliul asociației și-a propus, de altfel, să ducă o muncă și mai rodnică pentru mărirea numărului de membri U.C.F.S., pentru organizarea a cit mai multe și mai variate competiții sportive, pentru atragerea pe terenul de sport duminică de duminică a cit mai mulți țărani colectivști din comună.

Și nu ne îndoiim că aceste obiective vor fi pe deplin realizate.

C. LUCIAN

## Calitatea prașitului, problemă importantă

(Urmare din pag. 1-a)

buie să aibă în vedere că deși la cultura sticlei de zahăr, pe cele 40 ha, este asigurată densitatea la ha, deși plantele sînt bine dezvoltate, dacă se va executa și în continuare prașile de proastă calitate, recolta nu va fi pe măsura posibilităților existente. În acest lucru este valabil și pentru colectivității din Soldanu sau din alte comune unde nu se acordă atenția cuvenită calității lucrărilor de întreținere a culturilor.

### DĂUNĂTORII CULTURILOR TREBUIE COMBĂTUȚI LA TIMP ȘI CU MAXIMUM DE EFECT

Spre deosebire de anii trecuți, în majoritatea unităților agricole din raionul Oltenița, anul acesta se acordă o atenție sporită și combaterii dăunătorilor culturilor. La gospodăriile colective „Unirea Principatelor” din Radovanu, „Maxim Gorki” din Ștubei-Orăști, „I. C. Frimu” din Frumușeni și altele, s-au combătut dăunătorii prin prăfuri imediat ce au apărut în cultură. Acest lucru a fost posibil ca urmare a grijii acordate de inginerii și tehnicienii agronomi, care au controlat zilnic culturile de cereale și de plante tehnice.

La gospodăria colectivă „Elena Sirbu” din Vasilați, a fost combătut imediat ce a apărut „rășișoara porumbului” pe o suprafață de aproape 300 ha, la gospodăria colectivă „11 Iunie” din Valea Roșie s-au tratat 150 ha cu griu împotriva „zabrusului”.

Și la gospodăria de stat Budești-Negoesti, „rășișoara porumbului” a apăruse pe cîteva hectare. Bineînțeles

că tratamentul a fost început imediat, obținîndu-se bune rezultate.

Nu la fel s-a procedat însă și la unele gospodării colective din raion. Deși numai 2-3 km de gospodăria de stat din Budești-Negoesti, la gospodăria colectivă din Soldanu, „rășișoara porumbului” a provocat pagube serioase, deoarece a fost descoperită cu întîrziere, ca urmare a necontrolării zilnice a culturii respective. Pagube s-au înregistrat la această gospodărie din aceleași cauze și la cultura sticlei de zahăr, ceea ce a dus la o densitate de plante la hectar sub cea normală.

La fel s-au petrecut lucrurile și la gospodăria colectivă din Valea Popii unde au trebuit să fie întoarse 10 hectare cu porumb. Concluzia ce se impune este aceea că conducerea unităților agricole — împreună cu inginerii și tehnicienii agronomi — au datona să cerceteze culturile zilnic și chiar de mai multe ori pe zi, cu cea mai mare atenție pentru a putea lua măsuri la timp de combatere a dăunătorilor care, eventual, ar mai apărea.

VASILE CAZACU  
ION DRINCU

## Oameni ai muncii de la sate!

Faceți o surpriză plăcută copiilor oferindu-le daruri cu ocazia zilei de 1 Iunie, Ziua Internațională a Copilului. Rețineți! Un sortiment variat de articole pentru copii găsiți de vînzare la magazinele cooperative de consum.

ISAAR

CONTRACTATI vitele, mielute și berbecuții cu:

ISAAR