

# AGRICULTURA NOUĂ

Anul VIII — Nr. 843  
Vineri 25 mai 1962

4 pagini  
Prețul 20 de bani

## Lucrările de întreținere a culturilor — la timp și de bună calitate



Mecanizatorii de la gospodăria agricolă de stat din Pătule, regiunea Oltenia, execută prașia la floarea-soarelui.

### Am asigurat toate condițiile pentru a realiza 5.000 kg. porumb boabe la hectar

Gospodăria agricolă de stat „Donca Simo” din regiunea Dobrogea s-a angajat ca din suprafața de 1.800 de ha cultivată cu porumb, pe 400 de ha să obțină în acest an o producție de 5.000 de kg de porumb boabe la ha la condiții de neirigare.

pentru menținerea apei în sol. Deoarece timpul s-a răcit brusc și semănatul a întârziat la data prevăzută în plan, am întreprins la permanență solul afinat și curățat de buruieni prin cultivare. Ultima cultivare a solului am făcut-o cu adăncimea de înălmățare. Semănatul porumbului s-a făcut cu semănătoarea 2 SPC-2 echipată cu clepete, atunci când temperatura solului, la 10 cm, avea 8°C, și timpul mergea spre încălzire. Noi am folosit și în acest an sâmbința de porumb hibrid H.D. 302, care în condițiile de secetă ale anului trecut ne-a asigurat o producție medie de 2.800 kg boabe la ha. Pe teritiile destinate porumbului de 5.000 de kg la ha, am lucrat cel mai bun mecanizator din gospodărie. Aceasta a făcut ca să se asigure o densitate bună, rîndurile să fie drepte și porumbul să răsădă uniform. După răsădire cînd plantele au avut 4—5 frunze s-a făcut lucrarea cu sapa rotativă. Am repetat această lucrare la un interval de 6 zile deoarece am observat că apăruseră buruieni. Lucrarea am executat-o numai pe timp frumos cînd solul era uscat la suprafață și plantele neturgescente. Întra prima lucrare cu sapa rotativă și a doua, am executat prima prașia mecanică prin rînduri la adăncimea de 8—10 cm. Recent am efectuat și prima prașia manuală la o adăncime de 8—10 cm.

## Angajamentul luat va fi îndeplinit

„Vom putea și noi să obținem cel puțin 5.000 kg porumb boabe la hectar, în cultură neirigată”, au hotărât membrii gospodăriei noastre colective, atunci cînd au aflat că vecinii noștri, colectivitățile din comune cum sînt Insurăței sau Mihai Brașu și-au propus să realizeze anul acesta astfel de producții.

Pe ce anume s-au bîzuit colectivitățile cînd și-au luat acest angajament? În primul rînd pe experiența obținută anul trecut, cînd pe unele parcele cultivate cu porumb boabe am realizat o recoltă de 4.000 kg la hectar.

Luînd hotărîrea ca anul acesta să dobîndim nu cîte 4.000, ci cîte 5.000 kg la hectar, noi am și trecut din timp la lucru. Pe o suprafață de 190 ha pe care în 1961 s-au cultivat grîu și orz de toamnă, mecanizatorii din brigada a 8-a de la S.M.T. Cioara-Doicești au executat în vara anului trecut arătura la o adăncime de 33—35 cm. Terenul respectiv a fost fertilizat, încorporîndu-se în sol o dată cu cultivarea din primăvară, 1.100 tone mînașii, pe mai bine de 110 hectare. Restul terenului a fost fertilizat cu un an înainte.

La îndrumarea organizației de partid, mecanizatorii, brigadierii și șefii de echipă s-au străduit să realizeze lucrări de foarte bună calitate. Astfel, la noi nu s-au înregistrat cazuri de idiere a plantelor, terenul a fost bine afinat, pe tarlalele de porumb buruienile au fost înlăturate cu desăvîrșire.

În primăvara acestui an, de timpuriu, mecanizatorii au executat întii un grăpat, apoi un discuit. Cînd a venit vremea semănatului, cu două zile înainte, tractoriștii au efectuat un al doilea discuit în scopul formării unui pat bun germinativ.

O mare grijă am acordat asigurării densității normale de plante la hectar. Pe unele terenuri pe care s-a folosit sâmbința HD 300 și 313 s-au asigurat între 30.000—35.000 plante la hectar, iar pe cele unde

## Fruntași la întreținerea culturilor

Membrii gospodăriei agricole colective „Lev Tolstoi” din comuna Bulgărșu, raionul Sînnicolau Mare, au hotărît ca în acest an să obțină recolte și mai bune față de anul trecut. De aceea, ei acordă o mare atenție întreținerii culturilor, făcînd lucrări de bună calitate. Colectivitățile din această gospodărie au terminat pînă acum semănatul porumbului a fost executat cu mașina 2 SPC-2. Pe unele tarlale, am folosit sâmbința de porumb dublu hibrid HD 300 și 313, iar pe altele HD 405. Întreaga suprafață de 190 ha a fost anul acesta semănată în cuburi.

Deoarece după semănat au căzut ploii și ulterior s-a format crustă la suprafața terenului, mecanizatorii din brigada de tractoare care

în care s-au plantat 10 ha cu roșii, 3 ha cu pepeni, ceapă, castraveți, morcovi și altele. O atenție deosebită au acordat colectivității extinderii culturilor intercalate. Ei au semănat printre buruienile de porumb, fașole pe 100 de ha și dovleci pe 400 de ha. În fruntea lucrărilor de întreținere a culturilor și a extinderii culturilor intercalate au fost colectivitățile Uibaru Remus, Trafnic Iosif, Dan Ioan, Kinki Nicolae, din brigada I, precum și Dan Letiția, Holtsz Maria și Străuț Maria din brigada a II-a.

## Combaterea unor boli și dăunători la legume

Pentru sporirea producției de legume un rol important îl au măsurile de combatere a bolilor și dăunătorilor. Fiecare legumicultor trebuie să aplice un minim de măsuri de combatere, deoarece fără ele plantele nu se pot dezvolta normal și nu se pot obține legume de calitate și mai timpurii. Pentru obținerea de legume timpurii fiecare frunzuliță este importantă, căci contribuie la acumularea în timp cât mai scurt, a substanțelor necesare pentru formarea fructelor.

0,75 la sută, la care se adaugă de terșin 0,5 la sută, sau melasă 1 la sută, pentru ca picăturile de zeamă să nu se scurgă de pe frunze. Se aplică 2—4 stropiri, iar în anii ploioși pînă la 10—12. La apariția primelor pete de septorioză la tomate, se aplică cu o pompă A.S. o stropire cu zeamă bordelează 0,5 la sută sau zineb 0,2—0,3 la sută. Stropirea trebuie făcută pe timp liniștit, orientînd capul de pulverizare spre partea inferioară a frunzelor. Stropirile se repetă după necesitate de 3—4 ori la intervale de 12—15 zile. Pătarea albă (septorioza tomatelor) este o boală care se răspîndește mai ales pe timp umed și care formează pe frunze și pe tulpini pete mici, brune care cu timpul se albește la mijloc. Tratamentele sînt necesare atît în timp cît mai ales în răsădnie, unde umiditatea e mai ridicată.

Culturile de vîrzoase în acest timp sînt atacate de mulți dăunători. Pentru combaterea muștei verzi se recomandă prafuri cu Lindatox pulbere 20—25 kg pe ha. La plantele răsăd cu Hexatox 1,5 (800 g la 100 plante). Pentru combaterea purcelor de pămînt și a diferitelor omizi de asemenea se aplică prafuri cu Lindatox 1,5 pulbere.

Deosebit de păgubitoare e boala denumită putregaiul inelar, care în unii ani reduce puternic recolta de tomate și ardei gras în răsădnie și în timp. Boala apare în momentul cînd fructele încep să se matureze. Pe virful fructelor apar pete brune care se măresc, se adîncesc cuprînd o bună parte din fruct și încep să putrezească. Pentru a evita pagubele produse de această boală, trebuie ca udatul să se facă cu regularitate, fără ca să se lase pămîntul să se usuce prea mult, deoarece oscilațiile mari ale umidității solului duc la apariția bolii. Boala e favorizată de îngrășămintele azotoase aplicate în cantitate prea mare, mai ales de bălegar.

Castraveții în răsădnie și în timp se îngrijesc începînd cu apariția primelor frunze, aplicîndu-se 2—3 stropiri cu zeamă bordelează 0,75 la sută pentru combaterea manei, antracnozei și bacteriozei. Dacă se observă

că apare fîmărea se pot face stropiri cu sulf mușabil 0,4 la sută (400 g la 100 l apă) sau prafuri cu sulf praf 2,5 gr pe m.p. (25 kg la ha). Stropirile și prafurile cu sulf au eficacitate și împotriva păianjenului roșu. Aplicarea tratamentelor recomandate mai sus, asigură combaterea bolilor și dăunătorilor, însă trebuie să se țină seamă că măsurile de combatere dau rezultate și mai bune atunci cînd sînt aplicate în complex cu regulile agrotehnice.

— Notați, mi-a răspuns el de îndată (cu o vădită mîndrie pe care deocamdată n-am înțeles-o): Cu sapa rotativă am lucrat 413 ha semănată cu porumb pentru boabe și 10 ha pentru siloz, 30 de ha cu sfeclă de zahăr și 53 de ha cu floarea-soarelui. Prima prașia am făcut-o, pînă acum numai la porumb și la floarea-soarelui. De mine, o începem pe cea de-a doua.

— Inseamnă că ați executat de pe acum lucrări de întreținere pe întreaga suprafață.

— Firește. Pînă de cîrînd, la lucrările de întreținere sîntem frunțași pe stațiune. Abia acum pricepem de ce tractoriștii nu se aflau pe timp, și bineînțeles, vesela lor. Terminaseră toate muncile și se bucurau pe bună dreptate. Dar cum au muncit mecanizatorii din brigada a 12-a pentru obținerea acestui succes la întreținerea culturilor? Intr-o confătuire de producție, ce a avut la începutul lunii martie, ei s-au chemat la întrecere socialistă, luîndu-și angajamente concrete în vederea depășirii planului campaniei de primăvară cu însemnate procente. Tot atunci s-au angajat să realizeze cît mai importante economii la piese de schimb și la carburanți și să execute lucrări de bună calitate și la timp. Comuniștii Gh. Ciocirlan și Ion Sirbu, bu-năoară, s-au angajat să efectueze cîte 20 de ha a.n. în plus, față de cît aveau în plan. Asemenea angajamente și-au luat și candidații de partid Dumitru Pavel și Stere Dumitru, ca și utemistul Miu Halambie. Totodată aceștia s-au angajat să realizeze economii la piese de schimb și la carburanți în valoare de 10.500 de lei.

— M-ar interesa activitatea mecanizatorilor din brigada la întreținerea culturilor, i-am spus tov. Nociocov, care între timp sosise.

— M-ar interesa activitatea mecanizatorilor din brigada la întreținerea culturilor, i-am spus tov. Nociocov, care între timp sosise.

Pepiniera gospodăriei agricole de stat Moara Grecilor, regiunea Iași, are o suprafață de 15 hectare plantate cu puieți de diferite specii. În primăvara acestui an, gospodăria a livrat gospodăriilor agricole colective și G.A.S.-urilor din regiune 37.000. În fotografie: echipa condusă de Ion Bicu, la stropitul puieților împotriva dăunătorilor.

## Apropiata vizită a unei delegații de partid și guvernamentale sovietice în R. P. Romîna

La invitația Comitetului Central al Partidului Muncitoresc Român, a Consiliului de Stat și a Consiliului de Miniștri al Republicii Populare Romine, o delegație de partid și guvernamentală a Uniunii Republicilor Sovietice Socialiste, în frunte cu tovarășul N.S. Hrușciov, prim-secretar al Comitetului Central al Partidului Comunist al Uniunii Sovietice, președintele Consiliului de Miniștri al U.R.S.S., va face o vizită de prietenie în Republica Populară Romîna în a doua jumătate a lunii iunie 1962.

### În sala Palatului R. P. Romine au început

## Lucrările plenarei Consiliului Central al Sindicatelor

În sala Palatului R. P. Romine au început miercuri dimineața lucrările plenarei Consiliului Central al Sindicatelor. La lucrări au participat peste 2.300 de persoane: membrii Consiliului Central al Sindicatelor și Comitetelor Centrale ale uniunilor sindicale, președinții și membrii comitetelor regionale și locale ale sindicatelor, președinții de comitete ale sindicatelor din uzine și fabrici, din gospodăriile agricole de stat și stațiuni de mașini și tractoare, fruntași în întrecerea socialistă.

La lucrările plenarei participă tovarășii Nicolae Ceaușescu, membru al Biroului Politic și secretar al C.C. al P.M.R., Leonte Răutu, membru supleant al Biroului Politic al C.C. al P.M.R., membri ai C.C. al P.M.R. și ai guvernului, reprezentanți ai

ministerelor și instituțiilor centrale, ai organizațiilor obștești. Lucrările au fost deschise de tovarășa Elena Lascu, vicepreședinte al C.C.S. Participanții la plenară au aprobat următoarea ordine de zi: 1. Raport privind activitatea sindicatelor pentru îndeplinirea planului de stat pe primele patru luni ale anului 1962 și sarcinile ce revin sindicatelor în lumina hotărîrilor adoptate de Plenara C.C. al P.M.R. din 23—25 aprilie 1962 și a sesiunii extraordinare a Marii Adunări Naționale. 2. Raport privind activitatea cultural-educativă desfășurată de sindicate. 3. Referat privind activitatea sindicatelor în rîndul inginerilor și tehnicienilor. 4. Prezentarea execuției bugetului sindicatelor și a bugetului de asigurări sociale pe anul 1961 și a proiectelor de buget pe anul 1962. 5. Unele probleme organizatorice. Tovarășul Isac Martin, președintele C.C.S., a prezentat raportul la primul punct de pe ordinea de zi, tovarășul Vasile Mușat, vicepreședinte al C.C.S., raportul la cel de-al doilea punct, iar tovarășul Ion Cotoș, secretar al C.C.S., a prezentat proiectul planului de măsuri referitoare la aceste două puncte de pe ordinea de zi. În ședința de după-amiază au început discuțiile în legătură cu materialele prezentate. Lucrările plenarei continuă. (Agerpres)

### Irigații pe baze științifice

## Importanța evidenței separate în determinarea eficienței economice a culturilor irigate

Anul trecut s-au înregistrat importante realizări și în domeniul irigațiilor. Astfel, numai în sectorul gospodăriilor agricole de stat au fost irigate 62.000 de ha, adică de trei ori mai mult decît întreaga suprafață irigată în țară înainte de 1944. Din suprafața asirigată, culturile de porumb cuprind circa 26.000 de ha, iar cele de grîu peste 12.000 de ha, urmînd culturile furajere, industriale, viți-pomicole etc.

Acum se pune problema studierii elementelor procesului tehnologic de producție, pentru a se putea analiza și folosi metodele de îmbunătățire a lui și de reducere a prețului de cost. În acest scop este necesară întocmirea evidenței primare și contabile în mod separat pentru toate lucrările procesului de producție a culturilor irigate, dîndu-se toată atenția recoltării separate a culturilor irigate și a celor neirigate.

Registrul tehnic al culturilor irigate mai conține și toate celelalte elemente referitoare la sistemul de irigație și procesul de producție, inclusiv indicii de plan: producții și preț de cost. Astfel, în acest registru se mai găsește schița sistemului de irigație, pe care sînt prevăzute culturile și repartizarea lor pe brigăzi, schița hidrogeologică, fișa precipitațiilor, vînturilor și temperaturilor. În ultima parte, registrul se completează cu observațiile privitoare la comportarea sistemului de irigație, dezvoltarea culturilor și orice alte aspecte care fac parte din procesul de producție. Toate acestea fac ca registrul tehnic al culturilor irigate să reprezinte sinteza evidenței primare și contabile a procesu-

G A S	PRODUCȚIA OBTINUTĂ (kg/ha)		SPOR DE PRODUCȚIE
	IRIGAT	NEIRIGAT	
T.VLADIMIRESCU (BANAT)	3.724	2.440	1.284
PERIAM (BANAT)	3.650	2.110	1.540
MEDGIDIA (DOBROGEA)	3.165	1.204	1.961
MĂCIN (DOBROGEA)	3.600	1.500	2.100
BORDUȘANI (BUCUREȘTI)	4.731	2.002	2.729

Producții bune au fost obținute și la culturile furajere, precum și la cele de porumb irigat. Acum se pune problema studierii elementelor procesului tehnologic de producție, pentru a se putea analiza și folosi metodele de îmbunătățire a lui și de reducere a prețului de cost. În acest scop este necesară întocmirea evidenței primare și contabile în mod separat pentru toate lucrările procesului de producție a culturilor irigate, dîndu-se toată atenția recoltării separate a culturilor irigate și a celor neirigate.

Acum se pune problema studierii elementelor procesului tehnologic de producție, pentru a se putea analiza și folosi metodele de îmbunătățire a lui și de reducere a prețului de cost. În acest scop este necesară întocmirea evidenței primare și contabile în mod separat pentru toate lucrările procesului de producție a culturilor irigate, dîndu-se toată atenția recoltării separate a culturilor irigate și a celor neirigate.

Registrul tehnic al culturilor irigate mai conține și toate celelalte elemente referitoare la sistemul de irigație și procesul de producție, inclusiv indicii de plan: producții și preț de cost. Astfel, în acest registru se mai găsește schița sistemului de irigație, pe care sînt prevăzute culturile și repartizarea lor pe brigăzi, schița hidrogeologică, fișa precipitațiilor, vînturilor și temperaturilor. În ultima parte, registrul se completează cu observațiile privitoare la comportarea sistemului de irigație, dezvoltarea culturilor și orice alte aspecte care fac parte din procesul de producție. Toate acestea fac ca registrul tehnic al culturilor irigate să reprezinte sinteza evidenței primare și contabile a procesu-

## ÎN ÎNTECERE

### Mecanizatorii din brigada a 12-a și-au depășit angajamentul luat

— Notați, mi-a răspuns el de îndată (cu o vădită mîndrie pe care deocamdată n-am înțeles-o): Cu sapa rotativă am lucrat 413 ha semănată cu porumb pentru boabe și 10 ha pentru siloz, 30 de ha cu sfeclă de zahăr și 53 de ha cu floarea-soarelui. Prima prașia am făcut-o, pînă acum numai la porumb și la floarea-soarelui. De mine, o începem pe cea de-a doua.

— Inseamnă că ați executat de pe acum lucrări de întreținere pe întreaga suprafață.

— Firește. Pînă de cîrînd, la lucrările de întreținere sîntem frunțași pe stațiune. Abia acum pricepem de ce tractoriștii nu se aflau pe timp, și bineînțeles, vesela lor. Terminaseră toate muncile și se bucurau pe bună dreptate. Dar cum au muncit mecanizatorii din brigada a 12-a pentru obținerea acestui succes la întreținerea culturilor? Intr-o confătuire de producție, ce a avut la începutul lunii martie, ei s-au chemat la întrecere socialistă, luîndu-și angajamente concrete în vederea depășirii planului campaniei de primăvară cu însemnate procente. Tot atunci s-au angajat să realizeze cît mai importante economii la piese de schimb și la carburanți și să execute lucrări de bună calitate și la timp. Comuniștii Gh. Ciocirlan și Ion Sirbu, bunăoară, s-au angajat să efectueze cîte 20 de ha a.n. în plus, față de cît aveau în plan. Asemenea angajamente și-au luat și candidații de partid Dumitru Pavel și Stere Dumitru, ca și utemistul Miu Halambie. Totodată aceștia s-au angajat să realizeze economii la piese de schimb și la carburanți în valoare de 10.500 de lei.

— M-ar interesa activitatea mecanizatorilor din brigada la întreținerea culturilor, i-am spus tov. Nociocov, care între timp sosise.

— M-ar interesa activitatea mecanizatorilor din brigada la întreținerea culturilor, i-am spus tov. Nociocov, care între timp sosise.

Pepiniera gospodăriei agricole de stat Moara Grecilor, regiunea Iași, are o suprafață de 15 hectare plantate cu puieți de diferite specii. În primăvara acestui an, gospodăria a livrat gospodăriilor agricole colective și G.A.S.-urilor din regiune 37.000. În fotografie: echipa condusă de Ion Bicu, la stropitul puieților împotriva dăunătorilor.

## EROI AI MUNCII SOCIALISTE



PETRE DRĂCIUC  
Președintele gospodăriei agricole colective din satul Tototești, regiunea Iași.

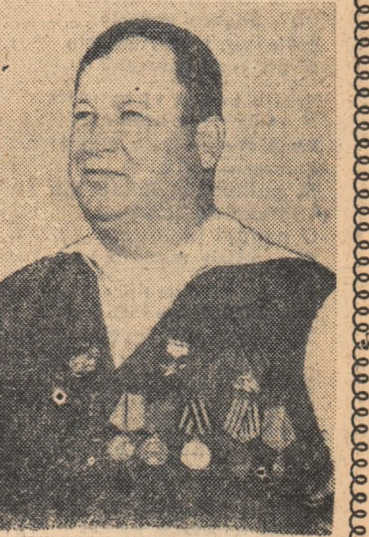

ION STANCIU  
Președintele gospodăriei colective „16 Februarie 1933” din comuna Baba Ana regiunea Ploiești



# Despre practica în producție a elevilor

Dezvoltarea continuă a agriculturii socialiste și înzestrarea ei cu mașini tot mai perfecționate face necesară existența unui număr corespunzător de mecanici agricoli pentru a asigura o exploatare rațională și economică a parcului de mașini, efectuarea unor lucrări de înaltă calitate. Problemele pregătirii de mecanici agricoli în ritmul corespunzător dotării agriculturii cu mașini, ale strinsei legături dintre pregătirea teoretică și cea practică au fost luate în considerare în recenta Hotărâre a C.C. al P.M.R. și a Consiliului de Miniștri privind dezvoltarea și îmbunătățirea învățământului agricol.

Din școlile profesionale existente pe lângă S.M.T. și G.A.S. vor pași în acest an în producție un număr însemnat de tineri mecanici agricoli, care se vor dovedi, fără îndoială, de un real folos unităților în care vor fi repartizați. Până atunci aceștia mai au de susținut examenul pentru obținerea certificatului de muncitor calificat iar apoi, examenul de diplomă. Fără îndoială, două momente importante în viața și munca lor.

Aceste emoții le trăiesc și cei 69 de elevi din anul III de la școala profesională de mecanici agricoli de pe lângă G.A.S. Oltenița. De la 26 ianuarie a. c., și până în prezent, aceștia au efectuat practica în producție repartizați în diverse gospodării de stat din regiunea București, cu care școala a încheiat convențiile de practică. Faptul că în acest an repartizarea lor la locurile de practică s-a făcut pe grupuri mici de elevi a avut un efect pozitiv, unitățile le-au asigurat mai ușor condiții de muncă și de cazare corespunzătoare.

Un convingător exemplu în aceste zile cu directorul adjunct al școlii, ing. Popescu Petre, am remarcat satisfacția sa pentru faptul că în acest an practica elevilor din anul III s-a desfășurat în condiții bune, superioare anilor precedenți. La aceasta a contribuit, în primul rând, grija manifestată de conducătorii multor gospodării de stat pen-

tru a asigura elevilor condiții corespunzătoare de practică, știut fiind că în acest ultim semestru, viitorul mecanic agricol va trebui să se deosească de speciile muncii sale, astfel ca el să-și înțeleagă bine chiar din primele luni de la angajare sarcinile de producție.

Un bun exemplu avem la gospodăria de stat Oltenița, unde inginerul mecanic Petricu Constantin s-a ocupat mult de elevii aflați în practică, le-a dat indicații prețioase pentru munca lor, iar în timpul liber, din proprie inițiativă, le-a făcut și o recapitulare a unor lecții, legate în special de unele mașini despre care elevii căpătaseră la școală doar noțiuni teoretice.

Și la gospodăriile de stat Pietroșeni, Fundeni, Ducești, elevii școlii au avut condiții bune de practică, au participat atât la reparații, în atelier, cât și la lucrările din câmp. De asemenea, cazarea lor și masa, au fost asigurate cu o deosebită grijă.

Chiar și unele gospodării de stat ca „I. L. Caragiale” și Minăstirea, care la început au privit cu superficialitate problema cazării elevilor, ulterior au dat dovadă de o preocupare corespunzătoare.

Pentru controlul practicii elevilor școala a delegat trei din profesorii săi. Lunar, la consiliile pedagogice, profesorii delegați au arătat constatările lor din unitățile prin care au trecut. Un fapt pozitiv este că consiliile pedagogice a criticat munca superficială a unuia dintre profesorii delegați, a cerut să nu fie neglijată întocmirea fișelor de protecția muncii — lucru constatat în unele unități, să se urmărească cu perseverență ca toate gospodăriile de stat care au primit elevi în practică să încheie convențiile respective.

La gospodăria de stat Budești-Negoiți, fac practică 18 elevi ai școlii profesionale de horticultură de pe lângă G.A.S. „I. L. Caragiale”. Ei au lucrat pînă acum în legumicultură la sora răsaduri, la plantării, prășii, în pepiniera pomicoasă la plânturi lăstarilor, la recoltarea și încheierea contractelor respective.



La stațiunea experimentală legumicolă din Izalnița, regiunea Oltenița, face practică și un grup de elevi din anul I de la Școala profesională horticolă din Geoașu. În fotografie: Ing. Silvia Cristea le explică elevilor cum se face pregătirea și plantarea răsadurilor de roșii

Prețindând au avut posibilitatea să consolideze deprinderile căpătate în școală, să cunoască noi metode de muncă, specificul lucrărilor din sectoare diferite.

După părerea unor brigadierii și muncitorii ai gospodăriilor, nu toți elevii au înțeles să privească cu seriozitate perioada de practică în producție. Disciplina lasă uneori de dorit iar conducerea școlii trebuie să intervină cu promptitudine. La rândul său, conducerea gospodăriei trebuie să se preocupe de păstrarea curăteniei și schimbarea la timp a rufăriei din dormitoarele elevilor.

C. LUCIAN

## Intensă activitate culturală în comuna Zebil

Căminul cultural din comuna Zebil, raionul Istria, desfășoară o rodnică activitate culturală. Comunistul Teodor Obreja, directorul căminului cultural, ajutat de tovarășii din colectivul său de muncă, se preocupă deosebit de munca cultural-educativă din comună, căutând să atragă în această activitate tot mai mulți colectivități tineri și vârstnici. Astfel, în anul acesta s-a alcătuit un cor care a prezentat în fața colectivităților din comună și din alte localități, 9 programe. Din repertoriul corului fac parte cîntecurile: „Colectivă mîndră floare”, „Să îți partiști un cântec”, „Măreț pămînt al patriei iubite” și altele.

Pe lângă căminul cultural își mai desfășoară activitatea și o echipă de tururi compusă din 8 persoane, care a prezentat în comună și în împrejurimi 5 spectacole cu piesa „Baba Dochia și brigadierul” de Mihail Davidioglu.

Pe membrii echipei de teatru din Zebil, i-am văzut și pe scena casei raionale de cultură Babadaog întrecându-se în faza raională a celui de-al III-lea Festival bienal de teatru de amatori „Ion Luca Caragiale”. Am remarcat printre interpreții teatru colectivității Partebund Artim, Marin Condra și pe Marin Pantelîm, care ca și la locul de muncă în gospodăria colectivă aduc un aport însemnat în activitatea formației de teatru.

Brigada artistică de agitație desfășoară, de asemenea, o activitate bogată. Programul brigăzii intitulat „În mulțumim partidului” a fost prezentat în trei localități ale raionului. Textul oglindea succesele deosebite obținute an de an de colectivități în dezvoltarea și întărirea economico-organizatorică a gospodăriei lor colective. În prezent, brigada artistică de agitație pregătește un nou program intitulat „În pas cu vremea”.

Tot în cadrul căminului cultural în afara programelor artistice se mai țiu cu regularitate serii literare pe diferite teme, conferințe legate de munca gospodăriei colective, recenzii, seri de basm pentru cei mici, jocuri de tineret și cu teme cultural-educative etc.

Un aport însemnat aduc în activitatea culturală și cadrele didactice din comună. În brigada artistică de agitație, echipa de teatru și în formația de cor o muncă deosebită desfășoară învățătoarele Aurora Leabu, Constanta Cristoiu, Valeria Neagoe, Maria Constantinescu și altele.

Prin forme tot mai variate, activitatea culturală ce se desfășoară în comuna Zebil contribuie din plin la educarea și culturalizarea colectivităților, la întărirea continuă a gospodăriei colective, la traducerea în viață a sarcinilor trasate de Congresul al III-lea al P.M.R.

C. DOLNICEANU  
corespondent

# Un tînăr INIMOS

L-am cunoscut de curînd. E un tînăr de vreo treizeci de ani, potrivit staturii, robust, cu privirea galeată și vorba domoală. Fire comunicativă, preocupat în permanență de treburile gospodăriei, totdeauna îl găsești printre colectivități. Aceștia îl înconjoară cu dragoste și-l ascultă cu încredere sfatul. „Ca inginerul nostru, mai rar...”, își răspund ei atunci cînd îi întrebă ce părere are despre Ilie Călugăreanu.

Aici, la colectiva „8 Martie” din Ulmeni, reg. București, a venit cu doi ani în urmă, direct de pe băncile facultății.

— La început mi-a fost destul de greu — își aminteste el. Gospodăria era înființată doar de un an și în organizarea muncii existau încă destule deficiențe. Pe de altă parte, mie îmi lipsea experiența de producție. Nu m-am descurajat însă. Am văzut că membrii gospodăriei manifestau mult interes pentru ca treaba să meargă bine. Colectiva mi-a creat condiții bune de muncă și trai. Organizația de partid, comunistii, mi-au acordat tot sprijinul pentru a mă acomoda cu noua mea muncă. Ei m-au ajutat și atunci cînd am observat că în activitatea mea aveau unele scăderi. Criticile, întotdeauna întemeiate, mi-au prins bine. În primul an, bunăoară, obișnuim să lucrez de unul singur, nu prea înțeam seama de părerea brigadierilor, luam hotărîri pripite. La începutul anului trecut, în semnifica în care am fost primul candidat de partid, comunistii din gospodărie mi-au tras o „săpuneală” bună pentru aceste greșeli. Rezultat? În prezent, hotărîrile le luăm în cadrul consiliului. De asemenea, în fiecare seară sînt ștat cu brigadierii pentru a stabili ce avem de făcut a doua zi. Acum, după cum vedeți, tocmai un astfel de ștat avem.

Intr-adevăr, inginerul Ilie Călugăreanu era înconjurat de Vlad Mihailache, Gheorghe Pipos, Ștefan Ghe-

cel, Dumitru Nistor și ceilalți brigadierii ai colectivelor. I-am rugat să-și continue nestingherii semnifica de lucru. Discuțiile n-au durat mult. Lucrurile erau clare. Brigăzile de cîmp trebuiau să meargă a doua zi la prășitul florii-soarelui și sfeclei de zahăr, iar cea de construcții să continue lucrările la grajdul de vaci încheput. Brigada legumicolă, condusă de Constantin Păun, va transplanta roșii în cîmp.

— E lucrul bun pentru o gospodărie colectivă să aibă inginer agronom — își dă părerea brigadierul Mihailache Vlad, secretarul organizației de bază, cînd vede că mă înterez de activitatea inginerului. Mă uită la noi. Pînă a venit tovarășii inginerului obișnuim ca ginoului să-l aruncăm la răpă. Dinșul ne-a deschis ochii asupra foloaselor acestui învățămînt. Acum am mai și cumpărat sămînță după amea de unde. În anul trecut, de pe suprafețele de porumb îngrășate, am obținut 4.500 kg de boabe la ha, cu aproape 2.000 kg mai mult decît media pe gospodărie. Pentru anul acesta am fertilizat cu ginoi 180 de hectare în care am semănat porumb, iar pe 50 de hectare am dat miranții. Ne-am propus ca de pe 230 de hectare din cele 380 cultivate cu porumb să obținem cel puțin 5.000 kg de boabe la ha. Împreună cu noi, brigadierii, tov. inginerul a supravegheat executarea semănăturii, iar acum, zilnic, controlăm cum se face prășitul. Dimineața plecăm cu toții la cîmp și ne întorcem seara. Colectivității au început să-l considere ca pe unul de-al nostru. Anul acesta, așa după cum a hotărît adunarea generală, gospodăria îi va construi locuință, astfel încît și dinșul să se simtă tot mai legat de colectivă, de comună, de oameni.

La rîndul lor, ceilalți brigadierii își spun și ei părerea despre inginerul lor. Toți au de rostuit numele cuvinte de laudă. Constantin Păun, brigadierul legumicol, relevă, de



16.000 de volume numără biblioteca din comuna Negrești-Oaș. Cititorii au, pe drept cuvînt, de unde să aleagă: în fotografie: colectivități în sala de lectură.

## Cărți noi apărute în Editura Agro-Silvică de Stat

S. STOICESCU: „Cum putem mări producția de ouă”

32 pagini — 0,60 lei

Recoltele din ce în ce mai bogate ce se obțin de către gospodăriile agricole de stat și colective creează posibilitatea ca factorul principal în creșterea păsărilor — hrana — să se găsească din abundență.

Păsările valorifică bine toate resursele și subprodusele agricole care altfel s-ar pierde. Astfel, gozurile de cereale, cerealele rămase pe mirișii, unele semințe de buruieni etc., sînt consumate de păsări, scăzînd cheltuielile de întreținere și deci prețul de cost al produselor ce se obțin de la ele.

Trebuie să cunoaștem care sînt

insă păsările cele mai rentabile și ce îngrijiri sînt necesare pentru a obține o producție de ouă cît mai ridicată și o greutate corporală cît mai mare.

Broșura apărută în Editura Agro-Silvică, ne arată cum se face aprecierea și alegerea păsărilor ouătoare, cum trebuie să fie ele întreținute și felul în care se poate planifica muncii într-o crescătorie de păsări. Autorul a ținut seama de cele mai noi metode practice astăzi în multe gospodării, cu ajutorul cărora creșterea păsărilor poate deveni un ramură rentabilă, constituindu una din principalele surse de venituri.

C. BALACI, M. TATARIA: „Mecanizarea lucrărilor de prășit”

112 pagini — 2,95 lei

Volumele mare de lucrări care trebuie executate într-un termen relativ scurt, opim din punct de vedere al cerințelor tehnice, impune ca lucrările de prășit mecanic să fie bine organizate, iar agregatele să fie folosite cu întregă lor capacitate de lucru, în vederea obținerii unei productivități cît mai ridicată.

Pentru realizarea acestor obiective este necesar ca mecanizatorul să cunoască temeinic caracteristicile și posibilitățile de lucru ale agregatelor destinate prășitului mecanic; modul corect de reglare, de exploatare și de întreținere a acestora.

Broșura „Mecanizarea lucrărilor de prășit” prezintă cerințele tehnice ce trebuie satisfăcute la prășitul mecanic și măsurile tehnico-organizatorice necesare pentru executarea lor: principalele tractoare și cultivatoare folosite în prezent în țara noastră la lucrările de prășit mecanic, precum și regulile de exploatare și întreținere corectă a agregatelor.

Materialul se bazează pe bogata experiență, în acest domeniu, a mecanizatorilor fruntași din agricultură.

„Cum putem obține 5.000 kg porumb boabe la hectar în cultură neirigată”

32 pagini — 0,60 lei

Porumbul este planta de bază a agriculturii noastre. El are o capacitate de producție mai mare decît celelalte cereale, iar condițiile de creștere și dezvoltare îi sînt favorabile aproape în toate zonele agricole din țara noastră. Rezultatele de pînă acum ne arată că se pot obține, fără irigare, recolte de porumb boabe de 5.000 kg la ha și mai mult,

pe suprafețe întinse și în fiecare an. În experiențele făcute de Institutul de cercetări agricole de la Fundulea și la alte stațiuni experimentale s-au obținut recolte de porumb dublu hibrid foarte mari chiar în anii mai puțin favorabili din punct de vedere climatic, cum au fost anii 1958-1959.

S-au obținut recolte mari și la gospodăriile agricole de stat și colective unde s-au aplicat măsuri agrotehnice mai bune și s-au cultivat hibrizii dubli potrivii. Dintre acestea, menționăm numai cîteva la care s-au înregistrat, în anul 1961, pe suprafețe mari recolte medii de 5.000 kg și chiar mai mult la hectar: G.A.S. „Ion Roată” — raionul Urziceni a obținut o recoltă medie de 5200 kg/ha pe 880 ha; G.A.C. Miloșești — raionul Slobozia — 5.227 kg/ha pe 515 ha; G.A.C. Ianca — raionul Filimon Sîrbu, regiunea Galați — 5.272 kg/ha pe 231 ha și chiar 6.231 kg/ha pe 90 ha etc.

Recoltele mari obținute în cîmpurile de experiență unde s-au aplicat în întregime și fără nici o întirzieră toate măsurile agrotehnice ca și cele obținute în numeroase gospodării agricole de stat și colective ne arată posibilitățile pe care le avem de a obține recolte de 5.000 kg porumb boabe la hectar și chiar mai mari, dacă vom respecta toate măsurile agrotehnice indicate.

Dintre capitolele pe care le cuprinde broșura apărută în cadrul Editurii Agro-Silvice, menționăm următoarele: Cerințele porumbului față de sol și climă; Aratul — lucrare de bază a solului; Cum trebuie să pregătim terenul înainte de semănat; Ce fel de porumb trebuie să semănăm; Epoca optimă de semănat — condiție importantă pentru obținerea unei recolte bogate; Lucrările de îngrijire a culturilor de porumb.

P. VOICULESCU

# Să înfrumusețăm satele patriei noastre

Pe an ce trece, satele noastre devin mai frumoase și mai bogate. Prețindem, în așezările rurale se văd semnele belșugului și ale înnoirilor. E bine să adăugăm la aceste frumoșii vestmintele de sărbătoare al florilor. Prin zecile de nuanțe calde și luminoase, prin frunzișul bogat și contrastat de forme, florile oferă privirii trecătorilor un decor plăin de prospețime și optimism, adăugînd la acestea deliciul parfumat al aurore ca petunia, busuioc, regina nopții.

Demn de remarcat și de urmat totodată este în acest sens inițiativa satorilor dobrogene care, în urma colectivizării, au luat măsuri de înfrumusețare a drumurilor, constrînd trotoare largi cu straturi de flori, ridicînd grădini estetice, folosind materiale locale.

Ce frumos arată aceste sate! De la depărtare se simte mîna de gospodărie și dragostea pentru frumos.

Iată cîteva sfaturi care pot ajuta la continuarea înfrumusețării a satorilor noastre:

Pe straturile ce se realizează de-a lungul drumurilor e bine să se planteze flori cum sînt: stînjenei (ale căror frunze decorează peisajul înconjurînd pînă toamna tirzii) mușcate, crăițe cu porți pitice, flori de piatră (în special în locurile însoțite și pe soluri mai nisipoase, creasta cocolușii, găbînțele, pufuliței, verbine.

În grădini de fața caselor, ca și în jurul sedțiilor sfaturilor populare și ale gospodăriilor colective e bine ca din numărul mare de specii și de soiuri să alegem în așa fel încît să ne bucurăm de flori din primăvară și pînă toamna la căderea frunzelor. Primăvara vremurile înfloresc clopoteșelul galben, care se împodobeste de flori chiar înainte de a înfrunzi precum și cornul, gutuiul japonez. Acești arbuști pot fi plantați izolat sau în grupe de cîte 3-5 pe peluze, pe lângă garduri sau la colțurile unor alei. Tot în acest timp, încep să înflorească părăușele cu tulpină mică de cca 10 cm, de culoare albă, roz sau roșie, care cresc atît la soare, cît și la semiumbră, panselele, nu-mă uita, zambilele, narcizele, lalelele. Acestea se pot planta în straturile sau rondurii, iar unele din ele ca părăușele, narcizele, lalelele, pot fi împriștate printe iarbă.

În luna mai, florile de liliac răspîndesc parfumul lor plăcut. Acestora le iau locul, trepot, bujorii, crinii, trandafirii și majoritatea florilor anuale ca gura leului, circiumărele, garoafele, crinii, gladiolele, care înflorează din abundență pînă toamna.

Cele mai decorative flori de toamnă sînt crizantele, eu flori de

diferite culori și mărimi. Decorul de toamnă poate fi întregit cu arbuști ca scumpia, ale căror frunze se colorează în roșu aprins, manohia cu boabe albastre brumate etc.

Frumusețea unei grădini este determinată însă, pe lângă speciile și soiurile de flori cultivate și de asocierea lor în mod armonios. Florile se aleg după culoare, epoca înfloririi, înălțimea etc. Astfel, florile de înălțime mică (pansele, puful, nastureii) se plantează sub formă covor compact sau se plantează ca borduri la straturi și alei, avîndu-se grijă ca culoarea lor să fie în contrast cu cea a plantelor din straturile. Pe straturi se pot planta flori ca gura leului, circiumărele, verbine etc. Pentru gospodăriile cu sector legumicol dezvoltat, e bine să se rezerve 1-2 tocuri de răsădini pentru producerea de răsaduri de flori ca petunia și salvia care, plantate în straturi sau în grupuri de diferite forme pe peluze înfloresc abundent toată vara.

Plantele cu creștere mai înaltă ca nalba, canna, gladiolele, gherghinele, trebuiec plantate în spatele celor mici, lângă perete sau garduri, ca să nu împiedice vederea ansamblului grădini. Cele cu miros plăcut și puternic (reseda, busuioc, regina nopții, etc.) se plantează în apropierea băncilor sau a ferestrelor.

Pentru a măsca un zid, un trunchi de copac, sau a decora gardurile, se plantează flori urcitoare ca vița japoneză, care are o creștere viguroasă, carpenul, glicina, iedera, zorelele, trimbița, trandafirii, iar pe priduroare, călfunșișii cu flori mari de culoare galbenă sau portocalie, cu înflorire bogată.

Pentru împodobirea balcoanelor și a ferestrelor, se pot cultiva flori ca oleandru, mușcatele, cereșuții, asparagus, begonii.

E necesar ca să se asocieze culori care se armonizează (de piidă violet cu portocaliu, verde cu roșu, albastru cu alb, roz cu galben viu) sau nuanțe ale acelușii culori și nu tot felul de culori în amestec, care sã supere și să obosească ochiul. Astfel, roșul mușcatelor asociat cu albul petuniei contrastează plăcut cu verdele unui covor de iarbă. La fel, un strat de crăițe galbene, înconjurat de o bordură de puful de culoare albastru, sau un strat de salvia roșie înconjurat de o bordură de crăițe galbene sau nucșoară albă.

Cultivînd cît mai multe flori în jurul caselor, sedțiilor unităților agricole și de-a lungul drumurilor vom face satele noastre tot mai frumoase.

Ing. LIVIA ȘTEFAN  
I.C.H.V.

## Din carnetul corespondentului

# Ce n-au putut înfăptui în trecut...

An de an apele zăpezilor urmate apoi de cele ale ploilor repezi de vară inundau întinse suprafețe de fînețe, spălau pînă la pietriș ori mileau gros grădiniile cultivate de pe colinele stătute, producînd însemnate pagube țăranilor din Gherța Mare.

De mult, cu ani în urmă, cineva din sat a propus ca prin muncă obțeașă să fie tăiat un șanț de scurgere pentru ape, de-a curmezișul părții inundabile, pentru a evita stîrcoșurile pe multe hectare de pășuni și livezi. Propunerea a fost găsită bună. Dar, înainte ca oamenii să se fi apucat de treabă, s-au și ivit neînțelegeri. Fiecare din el, posesor al unei fișii de pămînt în această parte năpăstuită a satului, înțea morții ce șantul pămîntul său nu-i despice locul, să nu i-l „mustră” cî și l-oalească, trecînd pe alături, pe la... vecini. Nepuțindu-se așunge la învolata căutăta de cei mai înimoiși dintre gospodari, treaba a fost amînată mereu, iar lucrurile au rămas, ca și înainte, la voia întâmplării.

În toamna trecută, celor 42 de familii care alcătuiau la înființare țîrîră colectivă din Gherța Mare, raionul Oaș, li s-a alăturat, la îndemnul comunistilor, întregul sat. La începutul acestei primăveri tractoarele au brăzdat ogoarele înfrînte, spărînd și ultimele din vechile haturi, peste care a fost aruncată apoi sămînța recoltelor viitoare — a orzului și ovăzului, a florii-soarelui și a porumbului.

Lucrînd de zor, colectivității au terminat, însămiînțatului ultimelor hectare și au început lucrările de întreținere a culturilor.

Dacă treci acum prin Gherța Mare, la ieșirea din sat spre șesul Turului, privirea îți este atrasă de un lung șir multicolor de colectivități. Ieri abia, aceiași colectivități puteau fi văzute cu câteva sute de pași mai sus, spre deal, miînind sprinten hîrlite și lopeți. Sînt fete și flăcăi, tineri colectivități, majoritatea utemii, care execută importante lucrări de drenaj.

VASILE SĂVINESCU

Din lipsa de preocupare a comitetului executiv al sfaturii populare, în comuna Rmetea, raionul Turda, pînă în prezent nu s-au făcut lucrări de întreținere a pășunilor existente.

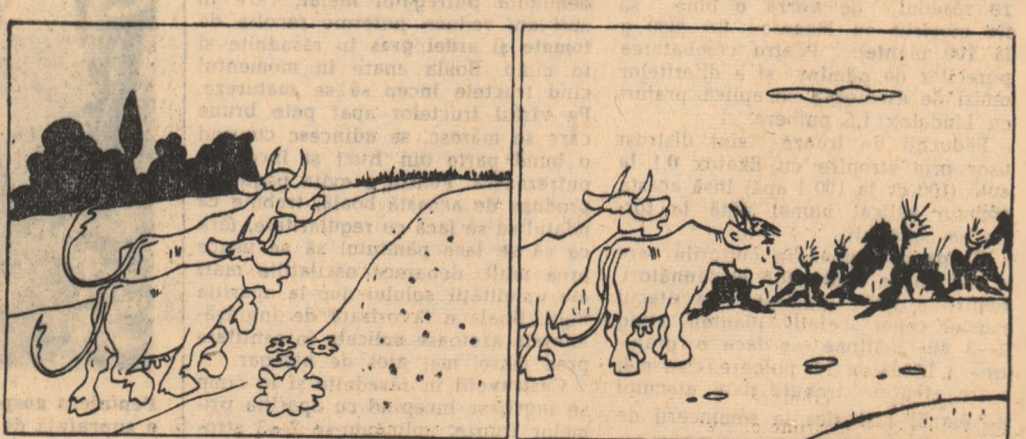

— Iată ce mare a crescut larba pe pășunea noastră!

Desen de C. CRĂCIUN

## Cronica marii primăveri

Poate-oleacă ostentă,  
De odihnă dorință,  
Dar, veză bine, mulțumită  
De-a cel truda spornică,  
Se retrage Primăvara  
Pe iagăsur plugului,  
Netezind în loca țara  
Căile belșugului.

Căci a șters, dibace tare,  
De pe fața satului,  
Cîlu-i țara asta mare,  
Zbricîtura hatului,  
Și îl lasă o mîndrețe,  
Să-l admire soarele,  
Peste vară să-l răzete  
Coșogoa ogoarele.

Pentru marea ei ispravă,  
Vrednică de laudă,  
La plecare, într-un slavă  
Lumea o aplaudă.  
Și purtîndu-și Primăvara  
Grăjoasă-i lăle,  
O admira toată țara  
C-a primit mediile!

IGOR BLOK



Corespondenții voluntari ne scriu despre:

# Ridicarea construcțiilor de producție în gospodăriile colective

Din mulțimea de scrisori primite în aceste zile la redacție, o parte se referă la o problemă deosebit de importantă și actualitate: ridicarea construcțiilor agrozootehnice. Încheierea cu succes a campaniei înfruntării de primăvară, gospodăriile colective au început acum, paralel cu executarea lucrărilor de întreținere a culturilor, să ridice grajduri, maternități pentru scroafe, piernești și hale pentru păsări — obiective importante ale planului de producție, de a căror realizare depinde continua dezvoltare a producției obștești.

Din toate scrisorile pe această temă un aspect se remarcă în mod cu totul deosebit. Este vorba despre atitudinea pătrunsă de grijă și de spirit gospodăresc a colectivităților care în procurarea materialelor de construcții dau principala atenție folosirii materialelor din resurse locale.

## TRAINIC ȘI IEFTIN

„Membrii gospodăriei colective din arabani, regiunea Suceava, ne scriu că BARBACARU, au hotărât să construiască trainic și ieftin”. Din conținutul scrisorii aflăm că cea mai mare parte din materialul lemnos necesar ridicării a trei grajduri a fost procurat pe plan local, de pe terenurile înconjurătoare satului. Primele obiective date în folosință au fost două piernești. Inițiativa justificată, dat fiind că anul acesta colectivita din Arabani pune bazele creșterii păsărilor, sector care îi va aduce însemnate venituri bănești. Lucrările la cele trei grajduri amintite mai sus au ajuns la zidărie, astfel că se prevede terminarea lor în preajma seceratului păioaselor. Alte două grajduri vor fi construite din chirpici cu temelie de piatră. Chirpici au fost făcuți, iar din carierele Dodu și Imbir s-au cărat peste 50 m.c. de piatră necesară la fundații. La lucrările de construcții, scrie corespondentul nostru, s-au evidențiat colectivități Gheorghe Alupoie, Teodor Crucinschi, T. Dobrinca și alții.

## CU SIMȚ GOSPODĂRESC

Gospodăria colectivă din Apahtă, regiunea Cluj, a cunoscut în ultimii ani o puternică dezvoltare. Rezultatele superioare de producție obținute pînă acum i-au dat puțință să-și prevadă sarcini și mai mari de dezvoltare a sectorului zootehnic. Astfel,

ea și-a prevăzut ca în acest an să pună bazele unui complex de creștere a 10.000 de păsări și a unui complex porcin cu flux continuu. În afară de construcțiile necesare acestor două sectoare, gospodăria va mai construi alte numeroase construcții, printre care 2 grajduri pentru 200 de vaci. Corespondenții voluntari VASILE și ION PETEANU care ne transmit aceste vești, dau și unele amănunte foarte interesante. Astfel, aflăm că, în comparație cu cheltuielile făcute în anii din urmă la executarea construcțiilor, valoarea obiectivelor prevăzute pentru anul 1962, va fi redusă cu mai mult de o treime. Gospodăria și-a procurat cu cheltuieli minime, pe plan local, 1.000 m.c. de piatră, iar din rîul Someș colectivității au cărat toată cantitatea de nisip și pietriș de care au nevoie. O echipă de colectivități, anume organizată, se ocupă cu confecționatul cărămizii. Prima partidă de 10.000 bucăți cărămidă a și fost arsă. Din partea consiliului de conducere, de executarea construcțiilor planificate răspunde tovarășul ing. Ioan Manea, președintele unității.

## SUTE DE OBIECTIVE ÎN RAIONUL ADJUD

Cele 53 de gospodării colective din raionul Adjud, și-au propus să ridice în acest an 68 de grajduri pentru vaci, 86 maternități de scroafe, 53 îngrășători de porci, 41 satvane, 56 de cotețe de păsări, 38 de magazii, 67 de pătule. După cum ușor se înțelege, executarea unui asemenea număr de construcții necesită un mare volum de muncă. De aceea, în majoritatea unităților din raion, ne scrie corespondentul GHEORGHIU ION, colectivității au deschis încă de la începutul lunii mai șantierul de construcții. Asemenea șantiere pot fi văzute în satele Buda, Frumușelu, Găiceana, Homocca, Păncuți, Ploscuțeni, Tătărași, Urechești, Corbița, Răchitoasa și în multe alte locuri. Subliniind aceste aspecte pozitive corespondentul critică și unele lipsuri organizatorice, din cauza cărora în unele gospodării, ridicarea construcțiilor este îngreunată. De exemplu, sfaturile populare din comunele Florești, Valea Seacă și Urșu întârzie eliberarea către gospodării a documentelor necesare, motiv pentru care acestea din urmă nu și pot ridica la timp materialul lemnos ce le-a fost repartizat.



Colectivității din echipa de constructori de la G.A.C.-Suseni, raionul Costești, regiunea Argeș, lucrând la ramele de geamuri necesare vitoarelor construcțiilor.

Multe gospodării colective din raza de activitate a stațiunii experimentale hortivitice din Blaj-Crăciunel au primit sprijinul cercetătorilor pentru a folosi experiența și practica altoirii viței de vie. În această privință, au fost obținute rezultate bune, gospodăriile respective sporindu-și veniturile bănești.

Gospodăria agricolă colectivă „Partizanii Păcii” din satul Cistei, raionul Alba, se găsește situată pe lunca Tirnavelor, între Blaj și Teiuș. Terenul gospodăriei se întinde pe partea dreaptă a râului Tirnava. Circa 50 la sută din suprafață se află pe șes, iar restul ocupă dealurile din imediata apropiere a satului, cu expoziție sudică.

Planul de cultură pe anul 1961 a avut următoarea structură: păioasele au ocupat o suprafață de 312 ha, prășitoare 285 ha, plantele furajere 200 ha, școala de vițe 8 ha, grădina de legume 5 ha; sectorul zootehnic al gospodăriei cuprindea 138 capete vite mari și mici. În 1961 cei 364 membri colectivității au efectuat 61.281 de zile-muncă; reparatizate pe ramuri de producție, acestea se prezintă în felul următor: la prășitoare 12.544 zile muncă, la păioase 11.396 z.m., la școala de vițe 9.102 z.m., la zootehnie — 8.692 z.m., iar restul la alte munci. Se remarcă deci că școala de vițe, deși ocupă o suprafață foarte mică, a folosit un procent de 15 la sută din totalul zilelor-muncă; în această privință ea se clasează pe locul al treilea între ramurile de producție din cadrul gospodăriei.

Este important să se cunoască felul cum s-a dezvoltat sectorul pepinieristic viticol în cadrul gospodăriei Cistei. În acest sat, înainte de colectivizare, oamenii se ocupau cu cultura plantelor de cîmp și cu creș-

terea animalelor. Aici, spre deosebire de alte comune din jur, cum sînt Crăciunel de Jos, Clumbur, Apoldul de Sus etc., nu a existat o tradiție în privința înfruntării și dezvoltării de pepiniere viticole. Prin pregătirea colectivităților la stațiunea experimentală hortiviticolă Blaj-Crăciunel, satul Cistei a devenit un centru pepinieristic important în special la altoirea viței de vie. Evoluția suprafeței de școală de vițe în decursul anilor, precum și producțiile obținute se prezintă astfel:

## IN GOSPODĂRIILE COLECTIVE MAI TINERE

Despre activitatea de construcții în gospodăriile colective nu înfățișăm decât în scris corespondentul ȘTEFAN CONSTANTIN. El vorbește despre relațiile de intrajutorare statornicite între gospodăriile colective din zonele de șes și munte ale raionului Buzău. Tînăra gospodărie colectivă din satul Brăgăneasa, unitate aflată la șes, scrie corespondentul, a convenit cu o colectivă din zona de munte, cea din comuna Lăpătari, pentru ca aceasta să-i furnizeze materialul lemnos de construcții. În schimb, gospodăria din Brăgăneasa îi vinde produse vegetale din cantitățile ce-i prinosese.

## LUCRĂRILE DE CONSTRUCȚII SÎNT AVANSATE

În scopul asigurării animalelor cu adăposturi corespunzătoare, aflăm din scrisoarea tovarășului TIBERIU MARINESCU, colectivității din Dăeni, raionul Hirsova, vor executa și în acest an un mare volum de construcții. Au fost deja terminate 2 grajduri pentru 200 de vaci, o îngrășătorie pentru 200 de porci și două satvane cu capacitate de 1.000 de capete fiecare. Lor li se vor adăuga în curînd alte construcții zootehnice executate în cea mai mare parte din piatră, chirpici, stuf și lemn, materiale procurate din resurse locale. Sporirea numărului de construcții se impune datorită creșterii puternice a efectivelor de animale. Gospodăria are de pe acum în fermele sale 663 de taurine, peste 450 de porcine și nu mai puțin de 12.300 de oi.



La gospodăria de stat Mosneni, regiunea Dobrogea, se cresc mil de păsări din rasa Rhode Island. Iată-o pe una dintre îngrijitoarele frunțase, tovarășa Maria Preduț, la tabăra de vară a păsărilor, „servind” rația de dimineață celor 1.200 de păsări pe care le crește.

# Însemnări pe marginea bilanțului Trustului Gostat Bacău

Anul trecut, gospodăriile agricole de stat din regiunea Bacău au livrat fondului central al statului însemnate cantități de carne, lapte ouă și alte produse. Valorificarea acestor produse animale a adus gospodăriilor agricole de stat importante venituri bănești și în același timp a constituit o prețioasă contribuție la buna aprovizionare a oamenilor muncii.

Anul acesta, așa cum reiese din situația centralizată la serviciul de evidență al Trustului Gostat Bacău, G.A.S.-urile au livrat, de asemenea statului, cantități apreciabile de lapte, carne, ouă. Numai pînă la sfîrșitul primului trimestru, s-au livrat 1.500.300 litri lapte de vacă, 364.000 kg carne și 143.500 ouă. Există unități unde, datorită folosirii unor metode mai bune de muncă, bilanțul încheiat pe trimestrul I se soldează cu un însemnat spor de producție și o reducere a prețului de cost. La gospodăria agricolă de stat din Grăși, raionul Tg. Neamț, de pildă, de la ferma de vaci s-a realizat un spor de 35.000 litri lapte față de plan. Totodată aici s-a obținut și o reducere a prețului de cost, de la 1,24 lei planificat la 1,18 lei pe litru de lapte. Reducerea prețului de cost a dus gospodăriei o economie de 14.070 lei. La gospodăria agricolă de stat din Grăși se lucrează cu aceeași hănicie și pricepere și la îngrășatul taurinelor. Aici, la sporul mediu zilnic în greutate pe cap de vită furajată s-a realizat o depășire de 35 grame, adică 835 grame pe zi. De asemenea, prețul de cost a fost redus cu 0,92 lei pe kg.

Succese de seamă s-au obținut și la gospodăria agricolă de stat din Săscut. La această unitate, producția de lapte realizată pe primele trei luni ale acestui an a fost depășită cu 3.400 litri, iar la prețul de cost s-a obținut o reducere de 0,23 lei pe fiecare litru. Bilanțul încheiat ne arată însă că nu la toate gospodăriile agricole de stat, rezultatele obținute în sectorul zootehnic au fost pe măsura posibilităților existente și al cifrelor prevăzute în planurile de producție. Dintre acestea, valoarea fondului de bază, producția-marfă, veniturile bănești și numărul animalelor raportate la suta de hectare sînt cei mai importanți. El reprezintă, așa cum se obișnuiește să se spună, oglinda gospodăriei.

Cum arată această oglindă la gospodăria colectivă „Ilie Plătilie” din Ghimbav, regiunea Brașov? Răspunsul la întrebare l-am aflat răsfolind împreună cu tovarășii Dumitru Stanciu, președintele, și Octavian Comșa, contabilul gospodăriei, datele de seamă pe ultimii ani și planul de producție pe anul acesta, l-am aflat vizitînd fermele de animale și culturile unității.

Dintr-un început trebuie remarcat faptul că documentele amintite oglindesc cu prisosință strădania colectivităților din Ghimbav de a realiza an de an un indice de producție și economici tot mai ridicăți. Fîind situată în apropierea Brașovului, gospodăria a dezvoltat cu precădere sectoarele zootehnic și legumicol, astfel încît și-a putut contribui într-o măsură din ce în ce mai mare la aprovizionarea orașului cu produse agro-alimentare. Bineînțeles că n-a fost neglijată nici cultura cerealelor și a plantelor tehnice care, după cum se știe, constituie baza întregii producții agricole. Ba dimpotrivă. Faptul că gospodăria a realizat anul trecut o producție medie la ha de 2.818 kg la griu, 22.415 kg la sfeclă de zahăr, 41.700 kg la porumb pentru siloz etc., demonstrează că se poate de clar că sporierea producției la culturile de cereale și plante tehnice este o preocupare de seamă a colectivităților.

Ceea ce constituie însă adevărata mîndrie a colectivităților din Ghimbav sînt animalele de producție. Mîndria an de an a numărului acestora, atît prin cumpărări, cît și din pro-

# G. A. S. „Scînteia” — frunțasă pe regiune

De curînd la gospodăria agricolă de stat „Scînteia” a avut loc un eveniment deosebit de însemnat pentru muncitorii, inginerii și tehnicienii din această unitate. Gospodăriei rezolvată s-a decernat Drapelul de gospodărie de stat frunțasă în întrecerea socialistă pe anul 1961 al consiliului regional al sindicatelor și al statului popular al regiunii Crișana. De menționat că recent, cu prilejul sesiunii extraordinare a Marii Adunări Naționale, G.A.S. „Scînteia” a fost distinsă cu Ordinul Muncii cl. I, pentru rezultatele deosebite obținute în producție.

Darea de seamă prezentată de directorul G.A.S. „Scînteia” cu prilejul decernării Drapelului, a scos în evidență succesele obținute de această unitate în cursul anului 1961. Astfel, la griu, gospodăria a obținut o producție de 3.713 kg în medie la hectar pe întreaga suprafață de 508 ha, la porumb pe 647 de ha s-a realizat o producție de 4.451 kg de porumb boabe la ha. În ceea ce privește producția de lapte, în cursul anului 1961 gospodăria a realizat 4.150 de litri lapte de vacă pe cap de vacă furajată. A crescut și procentul de rentabilizare al gospodăriei. Astfel, în cursul anului 1961, față de 564.000 de lei beneficiu planificat s-au realizat 2.051.000 de lei.

În cadrul gospodăriei s-au evidențiat muncitorii, tehnicienii și inginerii din secția a III-a care antrenanți în întrecere socialistă și-au depășit planul de producție pe anul 1961, cu 22 la sută și cei din secția I care a dat un beneficiu total de 862.000 de lei. În fruntea întrecerii socialiste dintre brigăzile de cîmp, pe locul întâi s-a situat brigada condusă de tov. Gheorghe Borbîro, care și-a realizat planul de producție în procent de 123 la sută. Întrecerea socialistă dintre brigăzile zootehnice a fost ciștigată de brigada condusă de Martin Braun, unde planul anual a fost depășit cu 25 la sută, iar beneficiul realizat s-a ridicat la 198.600 de lei.

În cadrul adunării au luat cuvîntul mai mulți tovarăși, printre care tov. Baciu Lucian, șeful secției I, care s-a angajat ca în cursul anului 1962 să realizeze cite 4.500 de kg de griu la ha, să depășească cu 10 la sută planul de producție, să reducă prețul de cost cu 2 la sută și să dea 900.000 de lei beneficii.

În cadrul aceleiași adunări, tov. Gheorghe Borbîro, brigadier, s-a angajat ca împreună cu brigada sa să realizeze cite 5.000 de kg de porumb boabe și cite 4.000 de kg de griu la ha pe întreaga suprafață cultivată de brigada sa. Angajamentele mobilizatoare și-au luat și tov. mecanizatori Constantin Dumitru și Gheorghe Deneșeanu.

Discuțiile purtate și angajamentele luate confirmă că întregul colectiv de muncitori, ingineri și tehnicieni din gospodăria agricolă de stat „Scînteia” sînt hotărîți să lupte pentru a se menține în fruntea întrecerii socialiste ce se desfășoară între gospodăriile agricole de stat din regiune, să traducă în viață sarcinile trasate de partid, de a produce mai mult și mai ieftin.

TAL TEODOR  
organizator de partid

# OGLINDA colectivei din GHIMBAV

- Se prevede ca la sfîrșitul acestui an încărcătura de taurine la suta de ha să fie de 71 de capete
- Fondul de bază, 430.000 de lei la suta de ha.

Este știut că mărturia cea mai grăitoare a dezvoltării unei gospodăriei colective o constituie principalii indicatori de producție și economici obținuți de respectiva unitate. Dintre aceștia, valoarea fondului de bază, producția-marfă, veniturile bănești și numărul animalelor raportate la suta de hectare sînt cei mai importanți. El reprezintă, așa cum se obișnuiește să se spună, oglinda gospodăriei.

Cum arată această oglindă la gospodăria colectivă „Ilie Plătilie” din Ghimbav, regiunea Brașov? Răspunsul la întrebare l-am aflat răsfolind împreună cu tovarășii Dumitru Stanciu, președintele, și Octavian Comșa, contabilul gospodăriei, datele de seamă pe ultimii ani și planul de producție pe anul acesta, l-am aflat vizitînd fermele de animale și culturile unității.

Dintr-un început trebuie remarcat faptul că documentele amintite oglindesc cu prisosință strădania colectivităților din Ghimbav de a realiza an de an un indice de producție și economici tot mai ridicăți. Fîind situată în apropierea Brașovului, gospodăria a dezvoltat cu precădere sectoarele zootehnic și legumicol, astfel încît și-a putut contribui într-o măsură din ce în ce mai mare la aprovizionarea orașului cu produse agro-alimentare. Bineînțeles că n-a fost neglijată nici cultura cerealelor și a plantelor tehnice care, după cum se știe, constituie baza întregii producții agricole. Ba dimpotrivă. Faptul că gospodăria a realizat anul trecut o producție medie la ha de 2.818 kg la griu, 22.415 kg la sfeclă de zahăr, 41.700 kg la porumb pentru siloz etc., demonstrează că se poate de clar că sporierea producției la culturile de cereale și plante tehnice este o preocupare de seamă a colectivităților.

Ceea ce constituie însă adevărata mîndrie a colectivităților din Ghimbav sînt animalele de producție. Mîndria an de an a numărului acestora, atît prin cumpărări, cît și din pro-

a fost subliniat cu deosebită tărie de tovarășii Gheorghe Gheorghiu-Dej la recenta sesiune extraordinară a Marii Adunări Naționale, unde am participat și eu. Faptul că în prezent obținem veniturile bănești de milioane de lei se datoroeste în cea mai mare măsură sporiții an de an a fondului de bază.

Într-adevăr, darea de seamă a gospodăriei pe anul trecut arată că față de 1960, colectivitățile din Ghimbav și-au mărit anul trecut fondul de bază cu peste 600.000 de lei, iar proprietatea obștească cu mai bine de 1.500.000 lei. La sfîrșitul anului 1961, fondul de bază al gospodăriei, raportat la suta de hectare, valora 347.738 de lei, iar proprietatea obștească 474.837 de lei.

— Rezultatele obținute — continuă tov. Stanciu — ne fac ca pe viitor să dăm o atenție și mai mare dezvoltării activității obștești. Anul acesta, așa după cum ne-am plănuit, vom avea, numai din veniturile bănești ale gospodăriei, circa 800.000 lei la fondul de bază, astfel încît valoarea acestuia la sfîrșitul anului va ajunge la peste 430.000 de lei la suta de hectare. O creștere simțitoare vor cunoaște și ceilalți indicatori de plan. Încărcătura de taurine la suta de hectare, bunăoară, va fi la sfîrșitul anului 1962 de 71 de capete, iar cantitatea de lapte-marfă, raportată la aceeași unitate de suprafață, de peste 48.000 de litri. Cantitatea de carne vindută statului la suta de hectare va fi de circa 8.000 de kg. Ca urmare, venitul bănesc obținut la o sută la hectar de teren agricol va crește cu peste 30.000 de lei față de anul trecut. Livrînd statului ritmic produsele contractate noi obținem veniturile bănești în tot timpul anului, fapt care ne permite să reparăm membrilor, lunar, avansuri bănești. Pînă în prezent au fost distribuite 4 avansuri a cite 8 lei la ziua-muncă. Lucrul acesta are o foarte mare importanță pentru buna participare a membrilor la muncă. Așadar, după cum vedeți, lupăm pentru ca în acest an gospodăria noastră să prospere și mai mult. Sarcinile izvorite din lucrările sesiunii extraordinare a Marii Adunări Naționale constituie un prețios ghid în activitatea noastră de viitor.

V. POMPILU

rieri colective din Cistei au posibilitatea să dezvolte sectorul pepinieristic prin crearea unei plantații mame de coarde altoit din soiurile raionale pe o suprafață de circa

60 de ha din care jumătate să fie plantată cu soiuri de masă, iar școala de vițe se poate extinde pînă la 10 ha. De asemenea, gospodăria are posibilitatea să pregătească, prin școlarizare, în cadrul învățămîntului agrozootehnic, un număr de 100 de altoitori dintre membrii colectivității.

Prin dezvoltarea sectorului pepinieristic, gospodăria agricolă colectivă „Partizanii Păcii” din Cistei și-a asigurat o importantă ramură de producție, care-i aduce însemnate venituri bănești.

## MIHAI DOBIRȚĂ

președintele G.A.C. „Partizanii Păcii” din comuna Cistei

## Ing. B. BALTĂGI

șef de laborator la stațiunea experimentală hortiviticolă Blaj-Crăciunel



Centrul de producție și gospodăriei colective din Cobadin, regiunea Dobrogea. Aspect parțial.



# NOI CULTIVATOARE

La uzina „Krasni Aksai” (Rostov) a fost creat un cultivator cu o lăţime de 3,6 m. Lată o sumară descriere a acestei maşini: pe partea din faţă a ramei se află cinci cutite „labă de giscă”, în spate patru roţele şi o tijă. Cultivatorul este prevăzut cu două roţi cu ciociri. Noul cultivator este destinat pentru lucrarea continuă şi înainte de semăntul solului. El va găsi o largă folosire în zonele de stepă şi în regiunile cu umiditate scăzută. Cutitele afinează în prealabil solul, iar tijă, care se deplasează la o adâncime de 8-12 cm, distruge buruienile. Din trei asemenea maşini se poate alcătui un agregat pentru tractoarele puternice. În acest scop se foloseşte noul cadru de cuplare „SN-75”.

La aceeaşi uzină a început să se producă cultivatorul „KEP-3” pentru lucrarea solului înaintea semăntului. Maşina este recomandabilă pentru solurile supuse eroziunii de către vânturi. Cutitele late asigură tăierea integrală a straturilor înierbat la o adâncime de 16 cm. Cutitele funcţionează prin vibraţie graţie arcurilor plasate la extremităţile suporturilor. În acest fel fracţiunile mărunte de sol nu se ridică la suprafaţă ci cad pe fundul brazdei. Productivitatea cultivatorului atinge 3 ha pe oră.

Tot la uzina „Krasni Aksai” a fost creată o maşină de rărit pentru sfeclă de zahăr. Cu ajutorul ei se va putea mecaniza procesul cu cel mai mare volum de muncă necesită de îngrijirea sfeclei de zahăr. Maşina există în două variante: în şase rânduri pentru semănăturile irigaibile şi în 12 rânduri pentru cele neirigaibile. Productivitatea ei este de 1,3 ha pe oră. Maşina de rărit în 12 rânduri poate fi ataşată la tractoare şi se poate plasa pe un şasiu autopropulsat.

R. S. Cehoslovacă

## Carbamid adăugat la nutreţul pentru vite

La gospodăria şcolii tehnice agricole din Litomerjice şi la Institutul de cercetări ştiinţifice pentru chimia anorganică din Úst nad Labem (R. S. C.) s-a experimentat carbamid la îngrăşarea vitelor pentru carne. În condiţiile adăugării la nutreţ de carbamid, pentru obţinerea unui spor de greutate de 1 kg este nevoie de 2,65 kg nutreţi concentrate în loc de 4,53 kg. Calculele preliminare au arătat că folosirea de carbamid pentru îngrăşarea vitelor pentru carne, la 15.000-20.000 boi, va permite spo-

rirea producţiei globale de carne cu 1,3 milioane kg şi economisirea unor cantităţi substanţiale de nutreţi concentraţi.

R. P. Polonia

## Apele de scurgere folosite ca îngrăşăminte

Mai multe institute de cercetări ştiinţifice din Polonia au situat în centrul atenţiei lor problema folosirii apelor de scurgere industriale. În laboratoarele în condiţii de câmp se desfăşoară cercetări pentru a se afla când anume şi care anume ape de scurgere industriale trebuie folosite pentru a obţine recolte cele mai bogate. Pe solurile îngrăşate cu ape de scurgere industriale se recoltează întotdeauna recolte sporite. Un spor deosebit de mare al recoltei se constată la sfecla furajeră şi la porumb, la ierburile şi pomi.

Sudul S.U.A.

## Un ţinut de robie pentru oamenii muncii



Priviţi acest clişeu: un plug de lemn tras de un catir. S-ar putea crede că fotografia a fost făcută undeva într-o colonie din Africa.

Nicidecum. Aceasta e America zilelor noastre, unde alături de o agricultură cu un înalt nivel de mecanizare, stăruie mizeria, sălbăticia şi inapoierea. Aşa arată Sudul Statelor Unite.

Cele de mai sus le relatează în ziarul „Izvestia” ziaristul sovietic N. Karev, care a făcut nu de mult o lungă călătorie cu automobilul prin Sudul S.U.A., acoperind o distanţă de aproape zece mii de mile.

În Sudul Statelor Unite, scrie Karev, pământul se află în stăpânirea moşierilor, a băncilor şi a societăţilor de asigurări. În sud din marii latifundiazi controlează aproape 40 la sută din producţia agricolă a Sudului; 5 la sută din marii proprietari de pământ controlează peste trei pătrimi din această producţie. Mai mult de 80 la sută din totalul fermierilor depind de de-a-tregul de moşieri, bancheri, şi corporaţii.

Moşierii şi bancherii parcelează pământul în loturi mici, pe care le ardează fermierilor dijmăşi. Dijmăşul de trei pătrimi din recoltă moşierului, iar ce-i rămâne vinde pe nimic, la preţuri abia de 10-15 ori mai mici decât ceea ce de pe piaţă. Fermierul dijmăş e veşnic îndatorat moşierului.

Practica dijmăş e un indiciu grăitor că în S.U.A. se frământă progresiv tehniciile de exploatare, un sistem de exploatare semi-sclavagist care le aduce moşierilor profituri uriaşe. În Sudul Mijlociu, unde se practică pe scară largă dijmăş, numai mai puţin de o zecime din recolta de bumbac se stringe cu maşinile. Recoltarea manuală a bumbacului e de două ori mai ieftină decât cu ajutorul maşinilor.

În statele Carolina de Nord şi de Sud, Georgia, Alabama, Mississippi şi Louisiana catirul rămâne principala forţă de tracţiune, iar plugul de lemn şi sapa — unelte de bază.

Sudul american — îşi încheie N. Karev însemnările — rămâne un ţinut de robie pentru oamenii muncii, şi albi, şi negri.

# Ferma „Santa Rita”

O fermă ca multe altele din Ecuador şi din celelalte ţări ale Americii Latine. O fermă pe pământul căruii trudează ţărâni pentru astimpărarea foamei, în timp ce stăpînii ei, fermierii exploatare şi asupritor, îngrămădeşte câştigurile peste câştiguri. Dinspre fermă se au, desigur, vaiele şi cîntării. Vaielele sînt ale truidurilor — cîntăriile ale trinturului. Dar, iată că de curînd, la ferma „Santa Rita” s-a petrecut un lucru care a tulburat tihna fermierului şi a intrerupt cîntările. Peste 100 de familii de ţărâni din provincia Azuay — a testă o ştire din Ecuador — au ocupat ferma cu numele ales parcă din calendar. Au acaparal-o pentru ei — că dacă ei nu muncesc pământul, al lor se cade să fie. Fermierul în cauză a primit imediat ajutorul guvernului: trupe pentru „cuminţirea” ţărânilor îndărăneji. Dar, ţărâni care au acaparat pământul fermei „Santa Rita” ca şi ceilalţi ţărâni din această ţară, nu sînt singuri în lupta pentru pământ, pentru un trai omenesc. În semn de solidaritate cu ei, sindicatele din provincia Azuay au adresat un apel guvernului ecuatorian în care cer să fie înlăptuită neîntîrziat reforma agrară.

Problema reformei agrare este una din problemele principale în lupta pentru eliberarea naţională a poporului ecuatorian. Ţara fiind înrobilită de către imperialiştii, iar

la state dîndu-şi rînduieşte semăntoase, localii lupiei este îndepărtat aşadar împotriva dominaţiei imperialiste şi a stăpînitorilor fără drept ai pământului. În Ecuador, marii proprietari de pământ sînt compoziţii imperialiste. United Fruit — monstrul verde — a acaparat circa 150.000 hectare. Colac peste pupăria — în Ecuador s-au făcut apariţia în ultimii ani alţi corbi de pradă: un grup monopolist vest-german, care ocupă zona repezeală pămîntului în ţară. În întrecere cu aceştia se află biserica catolică care, deşi legea nu-i permite să aibă mari proprietăţi funciare, a acaparat pământ — prin înşelăciune bineînţeles — şi a obţinut dreptul de proprietate asupra lui.

Ţărânilor din Ecuador le-a rămas — după cum este o vorbă a noastră — numai „trîmţurile de la masa celor bogăţi”. Recensămîntul din 1954 arată, de pildă, că 241 de gospodării moşieresti stăpînesc 1.600.000 hectare, suprafaţă egală cu aceea deţinută de 329.000 gospodării ţărâneşti mici şi mijlocii. În ţară există zece de mii de loturi de pământ mai mici de 2 hectare. Peste 1200.000 de ţărâni cîştigă fiecare pe zi tot efortul său în întreţinerea minime a unui cal din armata Ecuatorului, adică 3 sucri, ceea ce înseamnă pentru un om loagnele şi mizerie.

Este ştiut că în Ecuador ţărâni indieni reprezintă aproximativ 35-

40 la sută din întreaga populaţie a ţării. Ei sînt nevoiţi să lu în folosinţă temporară de la moşier o mică parcelă, cam de 0,5-2 hectare, pămînt cu o productivitate slabă, de regulă neirigat. Pentru deplata de a se folosi de această bucată de pământ, ţărânul trebuie să muncască pe pămîntul moşierului 4 zile pe săptămînă, primind altcîtu puţin pentru o zi lucrată înţit numai plată nu poate fi numită ceea ce duce acasă la familie. Munca neplătita pe pămîntul moşierului, dijmă pe jumătate, vindeea recoltei către latifundiazi, îngrădarea dreptului de deplasare a celor care muncesc la moşier, parteara clinească a acestuia, toate persecuţiile posibile într-o ţară unde stăpînesc moşierii şi capitaliştii, toc ca ţărâni din Ecuador să sufere cumplit. De aceea, în ultimii ani acţiunile ţărâneşti au luat şi în această ţară o amploare deosebită. În special lupta ţărânilor indieni din Ecuador a devenit tot mai dură şi mai hotărâtă. Grevele lor au durat cele 12-14 luni.

Ce şi în alte ţări ale Americii Latine, ţărâni din Ecuador au început, cu de la ei putere, să ocupe pămînturile exploatare şi asupritorilor, cum au făcut, bumbacul, acum câteva zile cele peste 100 de familii care au ocupat ferma „Santa Rita”.

RADU SANDU

## Importanţa evidenţei separate în determinarea eficienţei economice a culturilor irigate

(Urmare din pag. 1-a)

lui de producţie însoţit de condiţiile naturale în care s-a desfăşurat, oferind date preţioase din punct de vedere ştiinţific şi în ultimă analiză pentru sporirea producţiei.

Din evidenţa primară, toate datele se trec în evidenţa contabilă care, de asemenea, se ţine separat pentru culturile irigate.

În scopul urmăririi influenţei irigaţiei asupra sporirii producţiilor (faţă de culturile neirigate), cheltuielile de irigare se ţin în conturi separate şi anume: un cont pentru întreţinerea sistemului de irigaţie şi altul pentru exploatarea lui. Din însumarea cheltuielilor de la aceste două conturi rezultă cheltuielile de irigare a culturilor.

Cheltuielile fiind defalcate pe elementele de cheltuieli (salarii, carburanţi şi lubrifiante, amortisment, etc.) ne dau posibilitatea de a constata ponderea fiecărui element în preţul de cost şi de a lua măsurile necesare pentru înlăturarea deficienţelor ce fac să mărească acest preţ şi să micşoreze eficienţa economică a irigaţiilor.

Gospodăriile care au urmărit cu atenţie înţinerea evidenţei primare şi contabile în mod separat faţă de culturile neirigate au putut să se orienteze în îmbunătăţirea procesului tehnologic, realizînd producţii sporite de la an la an şi la un preţ

de cost din ce în ce mai redus decît în condiţii de neirigare.

Dat fiind faptul că, aşa cum arată Plenara C.C. al P.M.R. din 30 iunie-1 iulie 1961, irigaţiile vor lua în următorii ani, o mare extindere, gospodăriile agricole de stat şi gospodăriile agricole colective vor avea toate posibilităţile să realizeze prin irigaţii recolte constante la hectar de cel puţin 5.000 kg porumb. Nu mai de pe aceste terenuri se vor putea recolta cea 5 milioane tone de porumb, aproape cît obţinem acum în mod obişnuit în întreaga ţară.

Realizarea acestor sarcini măreşte necesită urmărirea tuturor elementelor procesului de producţie şi înregistrarea lor într-o evidenţă separată a culturilor irigate. Corelarea acestor elemente cu toţi factorii care îi generează şi determină preţul de cost prezintă o importanţă deosebită în luarea măsurilor pentru mărirea eficienţei economice a irigaţiilor. De asemenea, analiza elementelor preţului de cost dă posibilitatea de a găsi în gospodării rezerve interne pentru realizarea de economii.

Trebuie reamarcat faptul că dacă în anii 1957-1958 preţul de cost la porumb irigat a fost de 500-600 lei pe tonă, faţă de porumbul neirigat unde tona a costat 6-800 de lei, în anii 1959 şi 1960 preţul de cost la tona de porumb irigat a scăzut, în cea mai mare parte din cazuri, sub

500 de lei tona, fiind de asemenea mai mic decît în cazul culturilor de porumb neirigate. De exemplu G.A.S. Căltâraşi, în anul 1957 a obţinut în condiţii de irigaţie 4.427 kg de porumb boabe la ha, cu un preţ de cost de 598 lei tona, iar în cultura neirigată a realizat numai 2.672 de kg la ha cu 797 lei tona. În anul 1960, în această gospodărie preţul de cost la porumbul irigat a fost de numai 460 lei tona, cu mult mai mic decît la cel neirigat.

Din cele de mai sus rezultă că, prin evidenţa separată a culturilor irigate, se creează condiţii pentru a se determina în mod real eficienţa economică a irigaţiilor şi factorilor care contribuie în mod hotărât la realizarea ei, dîndu-ne posibilitatea să luăm măsurile necesare de înlăturare a deficienţelor.

Faţă de cele arătate se impune ca toţi lucrătorii din sectorul de irigaţii să acorde toată atenţia întocmirii în mod real a evidenţei primare şi contabile pentru culturile irigate şi găsirii soluţiilor cele mai indicate în scopul mării eficienţei lor.

Organele de îndrumare şi control şi conducerea gospodăriilor de stat, trebuie să aibă în centrul atenţiei această problemă, deoarece toate concluziile privind eficienţa economică a irigaţiilor vor fi bazate pe evidenţa separată a culturilor irigate.

# ȘTIRI EXTERNE

## Tratatul de dezarmare de la Geneva

În şedinţa din 23 mai la care au luat cuvîntul reprezentanţii Poloniei, Canadei, Angliei, Bulgariei, S.U.A., Nigeriei, U.R.S.S., Italiei şi Suediei, Comitetul pentru măsurile care contribuie la destinderea încordărilor internaţionale a încheiat dezbaterile în problema ordinii de zi a lucrărilor sale anterioare.

Insistînd asupra discutării în mod rodnic a problemelor importante a căror rezolvare poate aduce o contribuţie însemnată la destinderea încordărilor internaţionale, reprezentanţii sovietici V. A. Zorin a arătat printre altele că ordinea de zi a comitetului trebuie să corespundă principiilor de desfăşurare a lucrărilor sale care au fost stabilite de comun acord. El a subliniat că problema prezentată de delegaţia sovietică, şi în primul rînd problema preîntîmpinării răspîndirii continue a armei nucleare, corespund intrutotul tuturor acestor criterii. Puterile occidentale continuă însă să insiste asupra discutării altor probleme vădînd inacceptabile, încercînd mereu să reducă în cele din urmă totuşi crearea pe teritoriile altor ţări a posturilor de control care le sînt necesare în scopuri de spionaj.

Referindu-se la propunerile făcute în şedinţa din 22 mai de reprezentanţii Suediei şi Indiei, V. A. Zorin a arătat că, deşi propunerea suedeză cu privire la discutarea unor din aspectele cele mai litigioase ale problemelor privind o agresiune prin surprindere provoacă o serie de întrebări, delegaţia sovietică este gata să o examineze în cadrul propunerii Indiei ca această problemă să fie discutată concomitent cu problema preîntîmpinării răspîndirii în continuare a armei nucleare. Delegaţia sovietică a continuat V. A. Zorin, consideră că discuţia trebuie începută cu problema împiedicării răspîndirii armei nucleare.

## Trupe ale S.E.A.T.O. la graniţele Laosului

După trimiterea de trupe americane în Tailanda, la frontiera cu Laosul, Anglia şi Australia au hotărît şi ele să trimită unităţi militare în Tailanda, sprijinînd în acest fel acţiunile agresive ale Statelor Unite. Totodată, guvernul Noii Zeelande a anunţat adoptarea unei hotărîri similare. Primul ministru Holyoake a declarat că un batalion de paraşutişti totalizînd circa 300 de oameni va fi pus în stare de

alarmă urmînd a fi expedit în Tailanda de îndată ce vor fi perfectate toate aranjamentele necesare. De asemenea, vor fi puse la dispoziţia autorităţilor tailandeze un număr de avioane de transport neozelandeze aflate în prezent la Singapore, precum şi o fregată.

Condamnînd cu hotărîre trimiterea de trupe în Tailanda, prinţul Sufanuvong, preşedintele C.C. al Partidului Neo Lao Haksat, a declarat că Statele Unite au făcut încă un pas spre înfrîngerea planului lor de extindere a războiului din ţara sa (din Laos). Acţiunile întreprinse de S.U.A. sînt o primejdie serioasă pentru independenţa, pacea şi neutralitatea Laosului, o provocare grosolană împotriva popoarelor şi guvernelor iubitoare de pace din Asia de sud-vest şi din întreaga lume.

## Peste 90 la sută din teritoriul Iranului de vest este cuprins de mişcarea de partizani

Pe zi ce trece lupta pentru eliberarea Iranului de vest de sub jugul colonialiştilor olandezi, ia o amploare tot mai mare. Partizanii care luptă pentru eliberarea acestui străvechi pămînt indonezian au eliberat în dimineaşa zilei de 21 mai oraşul Teminabuan, situat în peninsula Vogelkop.

Cu tot sprijinul moral şi material al aliaşilor lor din N.A.T.O. şi în special al Statelor Unite, cu toată concentrarea de trupe în Iranul de vest, — colonialiştili olandezi nu vor putea înfrînge voinţa poporului indonezian de a elibera pe fraţii săi din robia cotropitorilor străini. Îngrijorat de evoluţia nefavorabilă a operaţiunilor militare, autorităţile olandeze au hotărît evacuarea populaţiei civile europene din şase regiuni ale Iranului de vest. Operaţiunile de evacuare au şi început.

## Tot mai multe proteste împotriva experienţelor americane cu arma atomică

De curînd, secţia de femei a organizaţiei din East End a Comitetului londonez pentru apărarea păcii a organizat stringerea de semnături pe o petiţie adresată reginei Elisabeta a II-a, prin care cheamă la încetarea tuturor experienţelor nucleare. Reluarea experienţelor cu arma nucleară de către S.U.A., şi în special intenţia lor de a deţona un dispozitiv nuclear în Cosmos — au fost condamnate şi de Comitetul politic al organizaţiei londoneze a Partidului cooperatist din Anglia.

În ziua de 23 mai, Ambasada S.U.A. din Bagdad, a fost vizitată de o delegaţie oficială a funcţionarilor din Irak, care a depus o declaraţie în care protestează categoric împotriva experienţelor nucleare efectuate de Statele Unite. De asemenea Uko Ko Dji, vicepreşedintele Consiliului pentru dezarmare din Birmania, a condamnat experienţele nucleare efectuate de S.U.A., accentuînd că acestea sînt încercări de a împiedica realizarea dezarmării generale şi totale.

Oamenii cărora le este scumpă viaţa şi munca paşnică condamnă cu asprime tot ce pune în primejdie pacea şi viitorul omenirii. Pretutîndeni se aud tot mai multe glasuri de protest împotriva experienţelor americane cu arma atomică.

# Eroica luptă a poporului spaniol împotriva dictaturii franchiste

A trecut aproape o sferă de veac de cînd călăul Franco, avînd sprijinul hoardelor lui Hitler şi Musolini şi al marilor monopoluri internaţionale, a sgrumurat Republica Spaniolă şi a instaurat în Spania sîngeroasa dictatură fascistă. În tot acest timp, poporul spaniol a cunoscut cele mai cumplite lipsuri şi suferinţe. Libertăţile şi drepturile democratice au fost reduse la zero, s-a înăspriit la maximum exploatarea maselor muncitoare de către clasele avute. Mii şi mii de patrioţi au fost zvîrliţi în temniţe sau trimişi în faţa pluoanelor de execuţie.

Dar teroarea fascistă n-a putut înfrînge hotărîrea de luptă a poporului, a eroicele sale clase muncitoare. O dovadă grăitoare a acestui fapt o constituie puternica mişcare greviştilor care, aşa cum apredia agenţia de presă „Union Francaise D'Information”, „a dat o serioasă lovitură regimului franchist”.

Începută la 23 aprilie de către cei 60.000 de muncitori mineri din provincia carboniferă Asturia, greva s-a extins cu repeziune şi în alte părţi ale ţării. Rînd pe rînd s-au ridicat la luptă muncitorii din provinciile Guipuzcoa, Biscaya, Andalusia, Catalonia, Huelva, Leon, Oviedo, Barcelona şi altele. În ultimele zile, agenţiile de presă au transmis că numărul muncitorilor din Spania care au luat parte la diferite greve se ridică la aproximativ 300.000. Şi nu există nici un indiciu că grevele ar fi în descreştere. Dimpotrivă, ele continuă să se amploare. Într-o ştire recentă a agenţiei France Presse se relatează că „grevele continuă în toate regiunile din Spania, cuprînd de citeva săptămîni de cea mai vastă mişcare revendicativă din istoria regimului franchist. Se constată o creştere puternică a mişcării greviste în zona industrială din Barcelona”.

Privitv ştirii transmise de France Presse în această regiune sînt în grevă 20.000 de oameni ai muncii cărora li s-au alăturat în ultimele 24 de ore muncitorii din fabrica de maşini de scris „Hispano-Olivetti”. La Bilbao continuă greva celor 20.000 de oameni ai muncii. La întreprinderea naţională „Brazan” din Galicia continuă greva „braţelor incurucate”. În provincia Asturia numărul greviştilor se ridică la 35.000, în Catalonia la 20.000.

Lupta curajoasă a proletariatului spaniol se bucură de sprijinul şi simpatia maselor largi populare din Spania. La această luptă s-au alăturat şi studenţii, profesorii şi funcţionarii, cerînd drepturi politice, mărirea salariilor şi îmbunătăţirea condiţiilor de viaţă.

Speriat de amploarea mişcării greviste, regimul franchist a dezlăntit un val de crunte represalii. În multe regiuni ale ţării a fost introdusă starea excepţională. Au fost arestaţi şi maltrăţaţi sute de grevişti şi patrioţi. Dar greviştii înfruntă curaj teroarea şi gloanţele asasinilor.

Valul mişcărilor greviste care a cuprins Spania îşi are explicaţia în dezastruoasă situaţie economică şi politică din această ţară. În cei 23 de ani de stăpînire, regimul franchist a dus ţara de ripă. Numai din anul 1946 şi pînă astăzi, preţurile au crescut de 15 ori. În industrie, există 1.500.000 de oameni care n-au de lucru. Ziaristul italian Rubens Tedeschi scria într-un articol în care înfăţişa starea grea în care se află oamenii muncii din Spania, că în această ţară există „cel mai scăzut nivel de viaţă din Europa occidentală”.

În nesfârşite lipsuri şi suferinţe se zbat şi oamenii muncii de la sate. În Spania mai mult de două treimi din pămînt se află în mina marilor moşieri, industriaşilor, monopoliştilor şi clerului, care exploatează cu cruzime pe ţărâni. 2 milioane de oameni n-au nici un petec de pământ, iar alte 3 milioane posedă sub un hectar. La acestea mai trebuie adăugat şi faptul că în multe regiuni muncile se efectuează cu unelte foarte înapoiate, care în urmă cu 500 sau 1000 de ani. Toată această situaţie face ca 91-92 la sută din gospodăriile ţărâneşti, aproape 7 milioane de oameni, să nu-şi poată asigura nici cele strict necesare traiului.

În aceste condiţii social-politice se desfăşoară puternica mişcare greviştilor a proletariatului spaniol, care marchează un moment important în viaţa poporului mult încercat Spaniei. Aşa cum se subliniază în manifestul Partidului Comunist din Spania difuzat la 22 mai la Madrid şi reproduş de agenţia France Presse astăzi există condiţii pentru ca mişcarea antifranchistă să devină calea generală de folosire a tuturor formelor luptei de masă, de la înţetănierea lucrului şi greve pînă la demonstraţii de stradă „pentru a ajunge la greva naţională sub conducerea forţelor opoziţiei antifranchiste”.

## Părinţi!

Cu ocazia zilei de 1 Iunie faceţi o bucurie copiilor dv. cumpărîndu-le jucării. Vizitaţi în acest scop librăriile şi magazinele cooperativele de consum unde găsiţi un bogat sortiment de jucării: mingi, baloane, vehicule pentru copii, unelte de grădină şi altele.

## Părinţi!

Cu ocazia zilei de 1 Iunie, Ziua Internaţională a Copilului, oferiţi copiilor dv. jucării mecanizate produse de:

- I. I. S. „Bucuria Copiilor” — Bucureşti
- PUŞCA „MICUL GRĂNICER”
- PIUŢ CĂLĂTOR
- PINGVIN
- AUTO MINUNE (CARE NU CADE DE PE MASĂ)
- AVIONUL ZBURĂTOR
- TELEFONUL CU SONERIE
- CLOWNUL CU UMBRELA
- FLUTURE MECANIZAT
- AUTO-CISTERNA

- I. I. S. „Arădeana” — Arad
- URSUL CU BILE
- PĂPUŞA CU XILOFON
- IEPURAŞUL CU YO-YO
- PĂPUŞI COMPLET DIN MATERIAL PLASTIC

- I. I. S. „Chaia Lifschitz” — Oradea
- MICUL FRIZER
- MOBILA PENTRU PAPUŞI
- CAL BALANSOR
- SA BRETICĂM CASA PAPUŞII

Jucăriile mecanizate sînt educative, distractive şi prezintă în miniatură vieţuitoarele şi lucrurile reale.

Se găsesc de vânzare în toate magazinele de jucării din ţară, precum şi în magazinele cooperativele de consum.

## FABRICILE VITROMETAN MEDIAŞ

(telefon 457) ŞI STICLĂ — TURDA (telefon 201)

vînd din stoc disponibil fără repartiţii diverse articole de sticlărie menaj (pahare diferite, căni apă etc.) pentru cantine, creşe, cămine.

Comenzile se vor adresa direct fabricilor de mai sus

## Un bogat sortiment de PRODUSE ZAHAROASE