

AGRICULTURA

Anul VIII — Nr. 849
Vineri 15 iunie 1962

NOUĂ

4 pagini
Prețul 20 de bani

Pentru reușita deplină a campaniei agricole de vară

Recentele măsuri luate de partid și guvern cu privire la reorganizarea conducerii agriculturii, la redistribuirea cadrelor de specialiști din agricultură, precum și la dezvoltarea și îmbunătățirea învățământului agricol, creează condiții din cele mai bune pentru o activitate rodnică și înfloritoare cu succes a sârcinilor de mare răspundere care ne stau în față.

Ne mai despart puține zile pînă cînd vom începe bălăia recoltărilor de vară. Gospodăriilor agricole de stat le revine sarcina de a recolta în această campanie producția de pe o suprafață de aproape 600.000 hectare, din care 460.000 ha. cultivate cu grâu.

INTOTDEAUNA ESTE NEVOIE DE MUNCĂ DE BUNĂ CALITATE PENTRU A OBTINE RECOLTE BOGATE, DAR ÎN PERIOADA RECOLTĂRIILOR ACEASTA ESTE ȘI MAI MULT NECESARĂ, PENTRU CĂ PRIN EA SE VALORIFICĂ EFORTURILE DEPUSE DE-A LUNGUL ÎNTREGULUI AN AGRICOL.

Campania de vară nu înseamnă însă numai recoltarea păsoaselor și livrarea producției-marfă la fondul central al statului. O însemnătate deosebită o are strîngerea și balotarea palelor, eliberarea rapidă a terenului, executarea arăturii sau discuirii la numai 3-4 zile de la recoltare, însemnătatea culturilor duble pe suprafețe cit mai mari, precum și alte lucrări de actualitate: recoltarea mazării, a unor produse din grădini și livezi, coasa a 3-a la trifloane, castrarea porumbului din loturile de hibridare etc.

Este vorba deci de efectuarea unui volum extrem de mare de lucrări, care reclamă o organizare și execuție exemplară. Tocmai de aceea pregătirea și organizarea campaniei de vară, desfășurarea ei într-un rîstimp cit mai scurt și în cele mai bune condiții, trebuie să constituie pentru toți lucrătorii din G.A.S. preocuparea centrală din această perioadă.

Acolo unde încă nu s-au terminat repararea și revizuirea utilajului mecanic destinat campaniei de vară, trebuie luate măsuri imediate pentru ca lucrările să se încheie în maximum 2-3 zile și să fie executate cu cea mai mare grijă pentru calitate.

Ținînd seama că în regiunile din sud, condițiile climatice accelerează coacerea grînelor și creează primejdia de a pierde mari cantități de boabe prin scuturare, trebuie organizată gruparea windroverelor din majoritatea regiunilor în cele mai mari gospodării de stat din zona de șes, în scopul începerii recoltării încă din faza de pirgă, spre a decalia lucrarea cu câteva zile și a elimina posibilitatea pierderilor prin scuturare.

Totodată, trebuie luate măsuri pentru intensificarea ritmului lucrărilor de întreținere a culturilor de porumb, floarea-soarelui și cartofii, astfel încît pînă la începerea recoltării grînelor, prașila a III-a să fie executată mecanic și manual pe întreaga suprafață.

În următoarele câteva zile va trebui să se încheie aprovizionarea unităților noastre cu piese de schimb, saci, sîrmă pentru balotarea palelor și alte materiale necesare în campanie.

Toate gospodăriile de stat au datoria să-și revizuiască planurile operative pe campanie, să le adapteze la condițiile specifice și să se fixeze sarcini și atribuții precise pentru fiecare om și fiecare mașină. Întreaga activitate trebuie să fie în așa fel organizată, încît să se desfășoare cu un angrenaj de ceașoară, în care fiecare roțiță funcționează cu precizie. Numai așa vom putea evita orice risipă de boabe și vom

TRIȚĂ FĂNIȚĂ

Director general adjunct al Trustului Central Gostat

mici, în ansamblu pe țară reprezintă cantități considerabile. Un calcul simplu ne arată că dacă s-ar irosi numai un singur bob la fiecare spic, aceasta ar reprezenta o pagubă pe total Gostat de peste 6.000 vagoane de cereale. Tocmai de aceea eforturile noastre trebuie concentrate pentru a evita pierderile.

Datorită grijii partidului și guvernului, gospodăriile agricole de stat dispun în acest an de mai multe tractoare și mașini agricole decît în anii precedenți. Există suficiente condiții pentru a executa lucrările din campania de vară în termene mai scurte ca în anul trecut și a îndeplini în felul acesta una din sarcinile trasate agriculturii de către cel de al III-lea Congres al Partidului.

Recoltarea orzului se poate face în termen de 3 zile, a grîului în 6 zile în regiunile din sudul țării și maximum 8 zile în nord, iar a ovăzului de asemenea în 3 zile.

Gospodăriile de stat trebuie să se îngrijescă de folosirea tuturor mijloacelor de care dispun — prese de balotat, greble mecanice, lișe — pentru ca, printr-o bună organizare și randament maxim, să elibereze imediat terenul de pale și să încheie executarea arăturilor de vară în cel mult 8-10 zile de la începerea recoltării. În regiunile din sud, cu mai puține precipitații, este necesar ca arătura sau discuirea să se facă la maximum 3-4 zile de la recoltare. Numai așa se va evita evaporarea apei din sol, și executarea arăturii de bună calitate, fără bolovani și fără sollicitarea excesivă a tractoarelor, precum și însemnătatea la timp a culturilor duble.

Pentru realizarea acestui obiectiv important, gospodăriile de stat trebuie să organizeze lucrul în schimb pe noaptea pentru cel puțin 50 la sută din tractoare.

Se știe ce însemnătate excepțională are declanșarea recoltatului la momentul optim. Inginierii din gospodării le revine deci sarcina de mare răspundere de a stabili momentul optim de intrare în lan a combinelor. Datorită conducerii gospodăriilor este de a deplasa combina la capătul tarlalei cu minimum 3 zile înainte de începerea lucrului, pentru a aștepta acolo semnalul de intrare în lan, gata pregătite cu tot ce le trebuie.

S-a observat în anii trecuți că, la unele gospodării, datorită unor deficiențe în organizarea campaniei și defecțiuni aparent „minore”, fluxul tehnologic și întregul proces de recoltare a avut de suferit dese intreruperi.

Oameni care muncesc bine

Pe pantele din dreapta și stînga drumului, cînd înaintezi dinspre Vedeș spre Simburești — regiunea Argeș — priveliștile sînt atrase de livezi masive de pruni, meri, peri, cireși și vișini. Gospodăria agricolă de stat din Simburești are 515 hectare cu livezi pe rod.

Anul trecut, planul de producție la fructe ca urmare a executării cu grijă a lucrărilor de întreținere a pomilor, a fost depășit cu peste 400 de tone de fructe.

Anul acesta sînt condiții pentru a se obține rezultate cu mult mai bune. La secția Otești, unde am pososit în livezi zilele trecute, la cele 4 brigăzi de aici se executau stropirile împotriva părișii roșii a trupzelor la pruni — și împotriva răpănușii și făinării la meri și peri.



Printre pomii fructiferi din livezile gospodăriei de stat Sercaia, regiunea Brașov, au fost instalați numeroși stupi. În aceste zile, apicultorii îi cercetează cu grijă — așa cum se vede în fotografie — pentru a stabili rodnicia activității roiturilor.



Tractoristul Alexandru P. Alexandru de la gospodăria agricolă de stat Belciugatele, regiunea București, execută a treia prașilă la cultura de porumb.

Pentru 5.000 kg porumb boabe la hectar în cultură neirigată

Ingrășăminte suplimentare

În primăvara acestui an, în gospodăria colectivă „Octombrie Roșu” din comuna Cioroiști, raionul Băilești, au fost însemnătate aproape 1.000 de ha cu porumb pentru boabe. Colectivității s-au angajat ca de pe o suprafață de 500 de ha să obțină, în condiții de neirigare, o producție medie de 5.000 de kg porumb boabe la ha. Pentru aceasta, întreaga suprafață destinată porumbului cu producție de 5.000 de kg la ha a fost lucrată cu toată grija, începînd cu arătura de vară și terminînd cu semăntul.

După ce porumbul a răsărit, comunității Ion Gheorghe, Floarea Dînică, Constantin Radu, Aurel Ghiță și alții au propus să se aplice îngrășămintă suplimentară a porumbului în timpul vegetației și să se execute o prașilă în plus, adică, în total, 5 prașile manuale. De asemenea, ei au venit și cu propunerea de a se aplica și polenizarea artificială a plantelor. Aceste propuneri au fost aprobate de conducerea

gospodăriei și s-a trecut la traducerea lor în practică. Astfel, pînă acum toată suprafața cultivată cu porumb a fost prașită de două ori, iar 270 de ha din „loturile 5.000” au fost prașite a treia oară.

O dată cu prașila I, colectivității au aplicat, pe cele 500 de ha pentru 5.000 de kg porumb boabe la ha o cantitate de 2.500 de tone de mranită. Mranita a fost administrată la cuburile de porumb și amestecată cu pămîntul imediat după prașire.

Efectul acestui îngrășămintă naturală a și început să se observe. Porumbul a căpătat o culoare de verde închis, plantele sînt mai viguroase și au crescut mai înalte decît pe suprafețele neîngrășate. Înălțimea medie a porumbului, pe locurile îngrășate cu mranită, a ajuns acum la 60-80 cm.

ILIE BOAGIU
ing. agronom la G.A.C. Cioroiști

Execută lucrări de calitate și la timp

Colectivității din satul Neudorf, raionul Lîpova, muncesc cu mult elan la îngrijirea culturilor. Folosînd în mod rațional toate atelele și brațele de muncă existente, ei au efectuat pînă în ziua de 9 iunie, pe întreaga suprafață însemnătată cu

sfeclă de zahăr prașila a treia, iar la porumb prașila a doua. La floarea-soarelui se execută prașila a treia. Un sprijin de seamă la întreținerea culturilor, l-au primit colectivității din partea mecanizatorilor de la S.M.T.

În vederea obținerii recoltei de 5.000 kg porumb boabe la hectar în cultură neirigată, colectivității din Neudorf aplică îngrășăminte suplimentare (must de grajd care se împărășie cu ajutorul unei cisterne confecționate în acest scop).

FRANCIS WILD
corespondent

Pregătiri pentru campania de recoltare

Paralel cu munca de întreținere a culturilor, muncitorii de la S.M.T. Darabani lucrează de zor și la repararea mașinilor și uneltelor agricole necesare recoltării cerealelor păioase.

Pînă mai zilele trecute, harnicii mecanizatori de aici au reparat 47 batoze, 21 motoare stabile și 28 combine. De asemenea, ei au revizuit și reparat 87 tractoare cu care vor efectua arătura de vară. Pentru munca depusă se evidențiază mecanizatorii din brigada a V-a condusă de comunistul Ilie Păli.

C. BARBARU
corespondent



La indicația stației de avertizare a manei, viicultorii din gospodăria agricolă colectivă din Adunații Copăceni, raionul Giurgiu, execută în aceste zile stropitul contra manei.

AL. RAICU

Poporul nostru întîmpină cu dragoste pe înalții soli ai poporului sovietic

Împreună cu toți oamenii muncii

Ne mai despart doar câteva zile de data sosirii în țara noastră a delegației de partid și guvernamentale a U.R.S.S. în frunte cu tovarășul N.S. Hrușciov, eminent luptător pentru victoria comunismului și a păcii. Această vizită de o importanță deosebită este așteptată cu multă nerăbdare de oamenii muncii din țara noastră.

Împreună cu întregul popor, muncitorii și tehnicienii din institutul nostru sînt stăpîniți de dorința de a prezenta oaspeților dragi rezultatele pe care le-au obținut din 1957, de cînd a fost înființat institutul nostru, creat din inițiativa partidului, pentru a rezolva probleme concrete ale producției agricole.

Studiile întreprinse în cadrul institutului și experiențele organizate în numeroase gospodării agricole de stat și colective de pe întinsul țării au dovedit superioritatea hibridurilor duble de porumb și au trezit dorința tuturor cultivatorilor de a-și folosi cu acestia solurile și populațiile vechi mai puțin productive. Adoptînd un sistem științific de pro-

ducere a semințelor duble hibride, în anul 1962 a fost pusă la îndemna gospodăriilor de stat și colective din țara noastră, sîmînța necesară pentru însămînțarea suprafeței de 2 milioane hectare.

Pentru prima oară în istoria cercetărilor agricole din țara noastră, lucrările de ameliorare a plantelor agricole au fost dezvoltate la nivelul cerințelor reale. Roadurile activității desfășurate în această direcție au început să apară prin numeroșii hibridi dubli creați și experimentați în numeroase puncte de sprîjin. Unul dintre acestea au și intrat în cultură pe taratele gospodăriilor de stat și colective.

Numeroasele experiențe efectuate pentru a se preciza complexul de măsuri agrotehnice ce trebuie aplicate la principalele plante cultivate în sistemul agriculturii socialiste, au dus la elaborarea unor judecose recomandări atât de necesare gospodăriilor de stat și colective. Rezultatele apreciable obținute în ceea ce privește executarea lucrărilor de bază ale solului, folosirea diferențiată a îngrășămintelor, forma și mărimea spațiului nu-

tritiv la unele plante și îndeosebi la porumb, și altele, constituie recomandări care sînt larg răspîndite astăzi în țara noastră.

Unirea micilor gospodării individuale în gospodării agricole colective a dus la deslănțirea harnicilor, la cultivarea plantelor pe suprafețe mari, a creat posibilitatea unei simțitoare îmbunătățiri a calității lucrărilor prin extinderea mecanizării acestora. Institutul nostru a manifestat o preocupare deosebită pentru precizarea principiilor care trebuie să stea la baza extinderii lucrărilor mecanizate la cultura porumbului. Rezultatele obținute în acest domeniu au dus la reducerea considerabilă a lucrărilor manuale, folosind mijloacele mecanizate de care dispun unitățile socialiste, la sporirea producției și la reducerea prețului de cost al producției.

Eficiența economică a culturii porumbului și stabilirea principiilor de bază pentru folosirea porumbului în furajarea animalelor, pentru dezvoltarea acestui sector și creșterea rentabilității lui în cadrul fiercării unității agricole, sînt probleme care preocupă în permanență pe cercetătorii noștri.

Rezultatele obținute pînă în prezent în munca noastră de cercetare se datoresc și legăturilor strînses care au existat între oamenii de știință din institutul nostru, și oamenii de știință din cadrul institutelor de cercetări din Uniunea Sovietică. Această legătură permanentă prezintă garanția unor noi și însemnate succese în viitor, pe linia cercetărilor științifice, care vor contribui la dezvoltarea agriculturii socialiste în țările noastre prietene.

Lucrătorii din institutul nostru, însufleșiți de sentimente de caldă prietenie față de oamenii sovietici, își exprimă convingerea că vizita scumpulor noștri oaspeți va contribui la adîncirea legăturilor de prietenie dintre cele două popoare, la triumful cauzei păcii și socialismului.

Ing. TIBERIU MUREȘAN
director al Institutului de cercetări pentru cereale și plante tehnice

CONSTANTIN DURLUȚ
organizator de partid pe linia Institutului de cercetări pentru cereale și plante tehnice Fundulea

„Bun venit pe pămîntul țării noastre”

În aceste zile, pe pămîntul patriei noastre va sosi delegația de partid și guvernamentală a Uniunii Sovietice. Colectivității din comuna Georgehe Lazăr, raionul Slobozia, regiunea București, așteaptă cu inimile pline de bucurie vizita înalților oaspeți ai poporului nostru și prietenii și le urează „Bun venit pe pămîntul țării noastre”.

Au trecut 12 ani de cînd a luat ființă gospodăria colectivă care poartă numele marelui scriitor sovietic Maxim Gorki. De atunci aveam obștească a colectivei a crescut an de an, ajungînd ca la sfîrșitul anului 1961 să se ridice la peste 5.500.000 lei. Astfel gospodăria colectivă are un sector zootehnic dezvoltat care numără aproape 500 bovine, din care 190 vaci și juninci, 3.350 oi, peste 800 porci, din care 140 scroafe matcă.

Rezultate bune au realizat colectivității noastre și în sectorul vegetal. Anul trecut de pe cele 970 ha cultivate cu porumb s-a obținut o producție medie la hectar de 3.400 kg porumb boabe.

Realizările obținute de colectivități au făcut ca la recenta sesiune extraordinară a Marii Adunări Naționale, gospodăriei colective să i se confere înalta distincție „Ordinul Muncii” clasa I iar președintelui gospodăriei, tov. Nicolae Andrei, înalțul titlu de Erou al Muncii Socialiste și Medalia de Aur „Secera și Ciocanul”.

Colectivității din comuna noastră au avut multe de învățat de la colhozicii sovietici, de la toți oamenii sovietici cu care s-au întîlnit și au stat de vorbă.

De la înființarea gospodăriei și pînă acum, unii din colectivități noștri au făcut vizite în Uniunea Sovietică, de unde au învățat multe lucruri folositoare. Printre acestea se numără tov. Andrei Nicolae, Erou al Muncii Socialiste, președintele gospodăriei, Rugina Nicolae, brigadier de cîmp, Dumitruche Georgehe, contabilul gospodăriei, precum și mecanizatorul Minoia Vasile de la S.M.T. Slobozia, care lucrează pe ogorele gospodăriei noastre.

La capătul unei tarlate de porumb, unde se terminase prașila a doua, am stat de vorbă cu tov. Rugina Nicolae care mi-a spus:

— Peste câteva zile se împlinesc doi ani de cînd, alături de alți co-

lectivități și lucrători din agricultura țării, am vizitat Uniunea Sovietică. Multe am văzut și multe am învățat de la poporul frate sovietic. Aș putea să vă vorbesc ceasuri întregi despre ce-am văzut în această țară cu oameni harnici și talentați. N-am să uit niciodată marea dragoste cu care am fost primiți alți de colhoznici cit și de muncitorii sovietici.

Am cunoscut Moscova, acest mare și frumos oraș, am vizitat colhozuri și sovhozuri, am vizitat Universitatea Lomonosov. Peste tot am fost înțîmpinați cu căldură și din fiecare vizită am avut de învățat.

Aceleași cuvinte de stimă și prietenie le-am auzit și la mecanizatorul Minoia Vasile, care a vizitat Uniunea Sovietică și a cunoscut munca entuziasată și energia colozitoare a poporului sovietic care dă viață grandiosului program al construcției comuniste.

ION IORDANESCU
colectivist



Recoltarea cireșilor la gospodăria de stat din Ciorogirila, regiunea București

Două feluri de a privi calitatea reparațiilor

Desfășurînd larg întrecerea socialistă, mecanizatorii de la S.M.T. Nănești, regiunea Galași, au izbucnit ca, cu tot timpul neprimnic, să îndeplinească și chiar să depășească prevederile planului de producție pentru campania de primăvară cu aproape 3.000 de hantiri, adică cu peste 18 la sută. În prezent, paralel cu lucrările de întreținere a culturilor prașitoare, lucrătorii acestei unități se pregătesc intens în vederea executării lucrărilor de recoltare a cerealelor păioase la timp și fără pierderi.

— În campania de recoltare ce se apropie cu pași repezi — ne spune directorul stațiunii, tov. ing. Puiu Dobrescu, avem de recoltat cu combinele și secerătorile-legători

circa 7.000 de ha păioase. În acest scop, noi ne-am pregătit minuțios. Avînd la îndemînă piesele de schimb și materialele necesare pe care le-am procurat din vreme, noi am reușit ca toate cele 40 de combine C. 1, cele 5 secerători-legători, tocoșurile și selectoarele să fie de pe acum gata de lucru. Ne-au mai rămas de reparat doar 2 combine S-4 și 2 batoze, pe care le vom termina în câteva zile. Cea mai mare parte din combine, rodate și recepționate în prezența tractoriștilor care vor lucra cu ele au și fost trimise pe teren, la brigăzi.

Vizitînd parcul de combine care erau pregătite pentru a fi trimise celor 13 gospodării colective din raza de activitate a stațiunii, observăm grija care se acordă la această stațiune calității reparațiilor. Inginerul Georgehe Cochior, mecanic șef, împreună cu șeful de atelier Matei Ștefan, verificau mașina cu mașină ca în timpul rodajului să nu se producă zgomete anormale, ca ungerea să fie asigurată prin nipluri, lămele de cutii să fie bine ascuțite, necrăpate etc.

Astfel pregătii, mecanizatorii de la S.M.T. Nănești sînt hotărîți să termine recoltatul păsoaselor în cel mult 10-12 zile lucrătoare.

CIND NU SE ACORDĂ ATENȚIA CUVENITĂ CALITĂȚII

Și mecanizatorii de la S.M.T. Romanu, aceeași regiune, au reușit să depășească planul campaniei de primăvară cu peste 13 procente. Și aici sînt vrednici mecanizatori, care în dorința de a executa lucrările de reparație la vreme și fără pierderi, acordă calității reparațiilor atenția cuvenită. Iată-l, bunăoară, pe tractoristul Alexandru Burlacu, care este pe terminate cu reparația combinei cu care lucrează de cînd aceasta a fost adusă în S.M.T.

Din păcate nu și la celelalte combine și batoze calitatea reparațiilor era la fel de bună. La majoritatea combinelor, cutițele de tăiere erau pline de praf și murdărie nefăcîndu-se destocarea lor. „Am lăsat acest lucru la urmă” — spunea tov. ing. Constantin Băzăr, mecanic șef al stațiunii. Însă cînd se vor găsi un număr mare de lame de cutiță, uzate și sparte, înlocuirea lor va fi mult mai anevoioasă, decît dacă se proceda la verificarea lor din vreme. Pe de altă parte, unele grătare și site prezintă îndoiuri nepermise și chiar rupturi, numeroase gresore sînt infundate cu pămînt, multe suruburi nu sînt strînse corect. În unele organe ale combinelor s-au găsit murdărie și spice rămase din anul trecut.

Cu totul condamnată este atitudinea comisiei de recepție din această unitate care recepționează multe mașini fără ca acestea să fi fost în prealabil rodite.

La batoze nu s-a verificat starea grohătoarelor, reparația lor făcîndu-se de mintulală. Se vede că tovarășii de aici au scăpat din mînă așii controlului calității lucrului, cit și îndeplinirea cantitativă a planului de reparații. Aceasta a dus la rămînerea în urmă a executării reparațiilor. Pînă de curînd mai erau de reparat 15 combine, două secerători-legători, 7 batoze și un selector.

Tempul este înstăruit. Conducerea S.M.T.-ului Romanu trebuie să ia toate măsurile ce se impun pentru a termina în cel mai scurt timp reparația utilajului ce va fi folosit la recoltări. Ea are, de asemenea, datoria să asigure ca printr-o bună calitate a reparațiilor mașinilor, acestea să funcționeze în campanie fără nici o întrerupere.

ION LEȘEANU

AR AVEA CE ÎNVĂȚA

Era spre seară. După o zi sporadică la al doilea prăsit, brigăzile de cimp se îndreptau spre casă. Prășirea manuală a suprafeței lucrate mai întâi de tractoriști cu cultivatoarele purtate.

— Eu mai rămân nițeluș la sediul brigăzii de tractoare, le spuse unor colectivști, Ion Bicu, șeful brigăzii a II-a de cimp. De altfel, obiceiul de a trece în fiecare zi, după terminarea lucrului în cimp pe la brigada a VII-a de tractoare care deserveste gospodăria colectivă „Octombrie Roșu” din Fetești îl luase Ion Bicu încă de la începutul campaniei de primăvară. Îi plăcea să stea de vorbă mai pe îndelete cu tractoriștii, să aștepte să vadă cum trăiesc în „tabără de vară” a brigăzii lor. În acea zi însă, care era pe așezare, lui Bicu îi păruse rău că Ion V. Stanciu, șeful brigăzii de tractoare, împreună cu „băieții” lui nu erau la „tabără”. Dorea neșus de mult să fie el primul care să-i felicite pe tractoriști pentru că împrășiră de prăsit mecanic toată suprafața de 676 de hectare cultivate cu porumb.

— Da unde-or fi mai nea Ioane, îi întrebă Bicu pe colectivistul Ion Sterpan, buclătură tractoriștilor, că după ce au terminat de prăsit, zi-ceau că vin la „tabără”.

— Așa au și făcut. Au venit cu toții, au servit masa de prinz, au lăsat cultivatoarele și au luat plugarile. Ziceau că se duc să are pe calea 50 de ha de pe care s-a recoltat seacă furajeră pentru a trece apoi la semănatul porumbului tot pentru furaj, îi răspunse Ion Sterpan.

— Asta-i o altă surpriză de-a lui Stanciu. Discutăm noi, nu-i vorbă, că trebuie să trecem la arat și semănat proumb furajer, dar nu azi, ci mâine. Da' la spune nene Sterpan, cum o duc „băieții” la „tabără”? Au tot ce le trebuie ca să poată face treabă bună?

— Se îngrijește bine gospodăria de tractoriști. Iată, zilnic ne trimite prin căruțași „tabere” de-ale gurii: brinză, lapte, legume și zarzavaturi... Tot zilnic sunt aprovizionăți tractoriștii cu unele alimente și de la S.M.T. Dar ce parcă tu nu știi, nu ești tu, mă Ioane, mai zise buclătură, care vine în fiecare zi pe la brigada de tractoare să vadă cum trăiesc tractoriștii?

Discuția dintre cei doi colectivști se prelungea pînă seara târziu, cînd tractoriștii s-au întors de la arat. La „tabără” de vară îi aștepta mincarea caldă, gustoasă, consistentă și bine pregătită de Ion Sterpan, iar apoi o odihnă plăcută, după o zi de muncă, în paturile cu așternuturile curate și primitoare.

E un merit al gospodăriei colective „Octombrie Roșu” din Fetești, regiunea București, că poartă o grijă deosebită tractoriștilor, că se interesează zilnic nu numai de condițiile de muncă ci și de trai ale tractoriștilor.

— Sînt doar tovarășii noștri de muncă cei mai apropiați. Împreună cu ei, colectivștii noștri fac pămîntul să dea rod bogat. Iată de ce, gospodăria noastră se îngrijește ca tratul tractoriștilor să fie cit mai bun, ne spune și noul brigadier de cimp Ion Bicu.

Mai trebuie arătat că mecanizato-riilor de la brigada a VII-a de tractoare, îi se duc zilnic de la S.M.T. ziare și reviste, iar în biblioteca voluntară găsesc cărți literare și tehnice. Ei au și un punct sanitar bine dotat cu felurite medicamente. Nu-i mai puțin adevărat, că laude în ce privește buna gospodărire la „tabără” de vară a tractoriștilor, se cuvine să fie aduse și pontorului-alimentator Gheorghe Pisău, gospodăru-rii brigăzii, care, se îngrijește să schimbe rufăria paturilor, de curățenie, de toate problemele tractoriștilor.

Cînd am plecat din S.M.T. Fetești, tovarășul ing. Constantin Stănescu, directorul stațiunii, mi-a spus că în cursul acestei săptămîni se va ține Sfatul S.M.T.-ului. La acest sfat vor participa șefii brigăzilor de tractoare, pontatori alimentari, președinții celor 10 gospodării colective pe care le deserveste S.M.T.-ul, brigadi-erii de cimp, tractoriștii etc. N-ar fi rău dacă cu acest prilej s-ar organiza și un schimb de experiență în legătură cu grija față de mecanizato-rii în campanie. Acest schimb ar putea fi făcut chiar la brigada a VII-a de tractoare, care este cea mai bine gospodărită pe întreaga stațiune. Ar avea ce înuța fiecare participant.

GE. BACIU



Brigada artistică de agitație a căminului cultural din comuna Valdeeni, regiunea Argeș, este mult apreciată de cetățenii din comună, cit și de cei din comuna din împrejurimi pentru spectacolele pe care le prezintă. Iată-o, în fotografie, pregătind un nou spectacol.

Ce să citim:

Îngrășarea și condiționarea animalelor de E. Raicu, M. B'că

În Editura Agro-Silvică a apărut de curînd cea de a doua ediție a lucrării „Îngrășarea și condiționarea animalelor”, care constituie un ghid prețios pentru tehnicienii și brigadierii ce lucrează în sectorul creșterii animalelor, pe linia realizării sarcinilor de sporire a producției carnil și îmbunătățirii calității ei.

Folosind o bogată sursă de date științifice, ilustrate prin numeroase tabele și figuri, autorii au reușit să redea într-o clar exprimată sinteză elementele esențiale de care trebuie să se țină seama în tehnica condiționării și îngrășării, precum și metodele prin care se poate ajunge la aceasta.

După cîteva considerații de ordin general asupra importanței carnil ca sursă de proteină pentru alimentația omului, autorii expun în cele patru părți ale lucrării, pe specii și pe categorii de animale, măsurile organizatorice și metodele cele mai economice care se pot folosi pentru a obține însemnate sporuri de carne.

În prima parte a lucrării, după ce sînt înfățișate factorii care condiționează îngrășarea, se expun metodele de îngrășare, accentuându-se asupra economicității acestora care au la bază folosirea pășunilor de munte sau porumbului siloz. Pentru o mai bună orientare a practicienilor, se dau criteriile după care se poate aprecia starea de îngrășare la taurina.

În cea de a doua parte, destinată tratării îngrășării porcinelor, se arată care sînt perioadele optime în care îngrășarea reclamă cel mai redus consum de U.N. pentru obținerea unui kg. de spor și se indică proporțiile în care principalele nutrienți se pot asocia la întocmirea rațiilor pentru diferite sisteme de îngrășare.

Concomitent cu expunerea metodelor de îngrășare a porcinelor, se indică și rasele care se pretează cel mai bine pentru fiecare dintre metode, punîndu-se accentul pe îngrășarea timpurie care asigură obținerea porților de bacon și carne.

Ultimele două părți ale lucrării sînt consacrate tratării metodelor de condiționare și îngrășare a ovinelor și păsărilor — sectoare care pot contribui în viitorul an la asigurarea fondului de carne pentru consumul populației.

Se impune constatarea că, în general, lucrarea este strălucită de permanența preocupare de a prezenta datele prin prisma economicității. Claritatea expunerii și nivelul la care este redată și fac accesibile nu numai tehnicienilor, ci și întregii mase de îngrijitori de animale, cărora le furnizează date utile pentru rezolvarea sarcinilor de sporire a producției de carne.

Dr. STAVĂR PIMEN
de la Institutul de cercetări zootehnice

În cinstea Conferinței pe țară a femeilor

În dorința de a face satele și comunitățile noastre tot mai frumoase, cetățenii din comuna Darabani, mobilizați de către deputații lor și îndrumați în permanență de către organizațiile de partid au participat în număr cit mai mare la acțiunile

de înfrumusețare efectuate prin muncă voluntară. La aceste lucrări de joasă categorie, un aport deosebit au adus și femeile, care mobilizate de comitetul comunal al femeilor au prestat un număr de peste 10.000 ore de muncă patriotică. De exemplu, prin contribuția lor au fost curățate 4 ha de izlaz, realizîndu-se în felul acesta importante economii. Printre colectiviste care s-au evidențiat se numără Budeanu Catinca, Niculescu Olga, Vintu Maria, Darie Eugenia, Caba Eugenia și Anica Mihăilă. Toate aceste realizări le-au închinat Conferinței pe țară a femeilor.

C. BĂRBĂCARU
correspondent

Realizarea planului de montă — factor important de sporire a producției de lapte și carne

Îndeplinirea cu strictețe a planului de montă garantează realizarea efectivă de animale, ceea ce condiționează producerea unor cantități din ce în ce mai mari de lapte și carne.

Un element important pentru efectuarea montelor la timp este menținerea unei evidențe zootehnice exacte, pe baza căreia să se poată stabili cînd trebuie date la montă femelele. Această evidență furnizează datele cu privire la vîrsta și greutatea corporală a femelelor, lucru extrem de important mai ales pentru junincile și scroafțele ce se dau prima dată la montă. De asemenea, o bună evidență indică data ultimei fătări la vacile de lapte și a scroafelor, cit și numărul de montă repetate pe baza cărora se pot lua măsurile corespunzătoare din punct de vedere sanitar-veterinar.

Urmînd îndeaproape realizarea planului de montă, luptînd pentru a avea în lactație vacile de lapte cel puțin 300 de zile pe an, gospodăriile agricole de stat din regiunea Suceava au realizat în anul

1961 cu 220 litri de lapte mai mult pe cap de vacă furajată decît în anul 1960, și cu 922 de litri mai mult față de anul 1957.

Producții bune de lapte au obținut gospodăriile agricole de stat Coțușca (decorată cu Ordinul Muncii cl. I), Frogneul, Dîngeni, Drăgeni și Rădăuți.

În regiune sînt însă și unele gospodării de stat ale căror rezultate se află sub posibilități. Din cauză că vacile nu sînt montate la timp, se pierd anual însemnate cantități de lapte. Astfel, la G.A.S. Călinești, numai în lotul îngrîjit de brigada tov. Hrușcă existau în luna Ianuarie anul acesta 20 de vaci a căror montă a fost întîrziată cu 5—6 luni, iar la unele chiar cu un an. În aceeași unitate și în aceeași perioadă nu exista nici o evidență privind montajul junincilor de 2—3 ani. La G.A.S. Călmărești, la categoria de tineret femel 12—18 luni figurau 7 animale sub 12 luni și 37 peste 18 luni, din care 7 animale erau deja montate. La G.A.S. Ionășeni în lotul îngrîjit de brigada condusă de

brigadierul Mihai Bejenaru, un număr de 22 de vaci au fost date la montă cu întîrzieri de la 3 luni pînă la 11 luni, fapt care a dus la diminuarea producției de lapte, la creșterea prețului de cost.

Este lucru știut că sînt cazuri cînd deși vacile și scroafțele au fost date la timp la montă, unele din ele nu rămîn gestante. În aceste cazuri, montajul trebuie repetat. Acestea sînt consecințe de ordin fiziologic și se pot corecta prin tratamente medicale adecvate, de pe urma cărora rămîn totuși un număr de femele sterile, care în mod normal nu depășesc 8—10 la sută din totalul efectivului. Scăzîndu-se procentul de fertilitate admisibil numai din loturile îngrîjite de cele 2 brigăzi amintite și considerînd media întîrzierii montei doar de 3 luni, rezultă, la 44 de vaci, o întîzire de 132 luni în total, ceea ce echivalență cu 10 vaci înlocuite timp de un an fără să producă. Dacă fiecare vacă ar fi produs în acest timp ote 3.000 litri de lapte, rezultă că trustul Gostaf Suceava ar fi putut livra statului mai mult cu 30.000 de litri de lapte decît a livrat; la acest calcul trebuie adăugată apoi și valoarea vitelor respective.

Iată dar ce urmări păgubitoare are întîrzierile montei.

Astfel de consecințe se produc și prin întîrzierile montei scroafelor. Considerînd că la efectivul mediu de 4.500 capete scroafe existente pe trust costul unei zile furajate este de 7 lei, prin întîzirea numai cu o zi a montei, rezultă o pagubă pentru stat de 31.500 lei, la care se mai adaugă și cel 312 purceli nerealizați.

Îndeplinirea sarcinilor cu privire la creșterea importantă a numărului de animale, precum și sporirea producției de carne și lapte este condiționată în mod nemijlocit de felul în care unitățile vor reuși să realizeze la timp planul de montă la toate animalele de reproducție. De aceea e necesar ca consiliile gospodăriilor agricole de stat să întocmească grafice de urmărire a montei animalelor și să cultive spiritul de răspundere la brigadierii zootehnici pentru a-și îndeplini în mod conștiințos sarcinile ce le revin în această privință.

Ing. C. GAVRILA
și Ing. M. BERDILA

P. ZBIBLEA



Seara, la sfîrșitul lucrului, sau în zilele de sărbătoare, la căminul cultural din comuna Comana, regiunea Dobrogea, se adună numeroși tineri pentru a face repetiții în cadrul brigăzii artistice de agitație sau a juca șah, așa cum se vede în fotografie.

UN PUNCT ÎN PLUS LA ORDINEA DE ZI

Vestea s-a răspîndit cit ai bate din palme. Lui Ion Dorobanțu — Ioniță, cum îi spun oamenii din gospodărie — i s-au tăiat două zile-muncă. Hotărîrea a fost luată de consiliul de conducere al gospodăriei colective.

— Ce-o fi făcut mai frati-miu? De ce-l sancționează? Că dacă nici Ioniță n-o mai fi vrednic, atunci...

— Auzii — da' să nu mai spuneți cuiva — auzii că Ioniță a găsit ieri noapte un tractor îngropat în țărna taman de pe vremea vizitogilor, că-l ar fi spălat cu gaz și...

— Nu mai spunece. Auzi măică, după vremea bizitogilor, se miră o bătrînă.

— Nu! Crede, dadă. Nu vezi că se ține de soți? Alta' cauza pentru care a fost sancționat Ioniță? Fii atent, azi noapte a mers la țărna cu porumb și-a prăsit singur paispe hectare. Și pentru că n-a văzut bine, că se ascunsesse luna, a nimerit în porumbul ălora de la colectiva vecină, care văzîndu-l cit e de harnic l-au rugat să le fie președinte.

— Și el? El ce făcu?

— Ce să facă — a intrat în discuția veselă însuși Ioniță, care ascultase pînă atunci neobservat și amuzat de glumele iscate pe seama lui — iaca vă spun. I-am rugat să-mi dea un răgaz ca să mă gîndesc.

— Hai măi Ioniță, fii cel puțin tu serios. Adevărat că-ți tăiară două zile azi în ședința de consiliu?

Pentru oameni vestea părea deosebită, știindu-l pe Dorobanțu om de ispravă, harnic și pe Jca-supra el însuși membru reales de mai multe ori în consiliul de conducere al gospodăriei colective „Vasile Roată” din Poiana Mare, raionul Calafat. Și totuși vestea era adevărată. Ce mai înfrumusețau și ce mai completau poezia „pe ici, pe colo”, asta' altceva. Așa e firea lor, a acestor oameni de pe lângă Calafat; veseli. Iată, de pildă, grupul de colectivști aflați roată în

jurul lui Ioniță al lor, care începuse să le povestească intim-piarea.

— Măi fraților — le-am zis eu oamenilor din echipă, pe cînd lucram la prașila porumbului — să-i facem o prașilă ce nu s-a porumbit. Trebuie să scoatem neapărat 5.000 de kilograme la hectare. Zis și făcut. Parcă era o întrecere de broderie, așa de frumos mergea lucrul. De unde să-mi dea mie prin cap că vreau doi din oameni care munceau la marginea țării, făceau lucrul de mîntuială.

— Mergă treaba, măi Ioniță? — Îmi strigă tovarășul președinte, venit cu inginerul cel nou, în control. Mergă — zic — Mergă ca pe roate. Ce fel de roate? Fatrate, lunguice, sau cum? face inginerul, oprindu-se taman pe lotul unde prășiseră de mîntuială cei despre care v-am spus. Ei, și de aici toată țărășenia și în plus un punct separat la ordine de zi a ședinței de consiliu, în care am fost...

— Lăudat pentru calitatea broderiei cu săpălugă, îl întrepru o tinără.

N. CREANGA



Pe pășunile gospodăriei colective din Ocna Dej, raionul Dej, pînă la începutul lunii iunie, nu s-a făcut nici-un fel de lucrări de întreținere.

— Ce faci cu rogoșina?
— O pun pe „larbă”, ea să nu mă înțepă cînd mai stau și eu jos, că de păscură nîd vorbă...

Desen de C. CRĂCIUN

Construcțiile în gospodăriile agricole Rezultate bune, dar și unele rămîineri în urmă

Ținînd seama de sarcinile trasate de partid la privința creșterii continue a efectivului, cele 37 de gospodării colective din raionul Sînnicolau Mare și-au prevăzut anul acesta în planurile de producție să mărească simțitor fermele de taurine, porcine, ovine și păsări, în special prin răstînera animalelor tinere, valoroase, din producție proprie.

Concomitent cu creșterea efectivului de animale, gospodăriile colective și-au planificat să ridice și o serie de noi construcții pentru adăpostirea acestora, precum și alte construcții de producție.

Membrii gospodăriei colective „Vița Nouă” din comuna Beșenova Veche, de exemplu, și-au planificat construirea în acest an a trei grajduri de taurine cu o capacitate de 100 capete fiecare, trei coștoje de păsări a câte 1.000 capete și un salvan pentru 1.000 de oi; cel din comuna Bulgăruș vor construi 2 grajduri de taurine, 4 îngrășători de porci — cu o capacitate de 200 capete fiecare — un coștoj pentru 2.000 păsări și un salvan pentru 300 oi. În total, pentru asigurarea cazării întregului efectiv de animale, în cele 37 de gospodării colective din raion sînt planificate a se realiza anul acesta 242 de construcții obiective, din care 171 adăposturi pentru animale și 71 alte construcții aferente. În acest scop, statul a acordat gospodăriilor credite pe termen lung în valoare de 1.500.000 lei pentru materiale de construcții, 200.000 lei pentru construcții avi-

cola și 400.000 lei pentru lucrări de alimentare cu apă.

În lumina recomandărilor făcute de partid, comitetul raional de partid și comitetul executiv al statului popular raional au îndrumat gospodăriile colective să ridice construcțiile strict necesare, la prețuri cit mai joase, folosînd pe cit posibil materiale din resurse locale (vîiușă, cărămidă, stuf, nulele etc.).

În scopul reducerii prețului de cost al construcțiilor, anul acesta gospodăriile colective vor asigura pe plan local 2.750.000 buc. cărămidă arsă, 1.780.000 buc. cărămidă nearsă, 1.500 mc balast și 9.500 mc nisip, materiale a căror valoare socială la preț de deslăcare se ridică la suma de 2.281.000 lei. Tot pentru întîrzieri construcțiilor, gospodăriile au hotărît să folosească la ridicarea acestora 51.595 zile-muncă voluntară, ceea ce va aduce o economie de 1.245.000 lei. În total, se prevede că în 1962 gospodăriile din raion să economisească la construcții 5.322.773 lei. De asemenea, s-au luat măsuri ca proiectele de construcții să fie tipice, economice, să permită introducerea cu ușurință a mecanizării lucrărilor, respectîndu-se baremurile pe cap de animal.

Pe baza experienței acumulate pînă acum, cele mai multe G.A.C.-uri din raion s-au aprovizionat încă din trimestrul patru al anului trecut cu materialele necesare pentru executarea lucrărilor de primă urgență, rezultînd astfel să înceapă din timp lucrările, conform graficelor de pro-

ducție stabilite pe fiecare obiectiv în parte. Gospodării colective ca cele din comunele Lenauheim, Vălcuș, Grabăi, Cenad, Lovrin și Sînnicolau Mare, de pildă, s-au interesat în întregime la materiale necesare pentru construcțiile planificate.

Ne găsim la sfîrșitul primei jumătăți a anului și, analizînd situația construcțiilor în raion relese că din totalul de 242 obiective, un număr de 110 au fost atacate, din care 43 au fost terminate. Rezultate bune au obținut în această privință gospodăriile colective din comunele Grabăi, unde din cele 6 obiective atacate de la începutul anului 2 au fost terminate, iar restul sînt mult avansate, Tomnatic (cele 5 obiective atacate sînt într-un stadiu avansat de construcție), Lenauheim, unde s-a terminat un coștoj pentru 1.000 păsări și se gîndesc la stadiu înalt încă 8 obiective și Sînnicolau Mare — care a terminat construcția unui grajd pentru 100 capete vite, iar alte 3 obiective se găsesc în lucru. De asemenea, realizări frumoase în activitatea de construcții a dobîndit pînă în prezent și gospodăria colectivă „Drumul Socialismului” din comuna Beșenova Veche.

Demon de remarcat este faptul că toate aceste gospodării folosesc în cea mai mare parte la construcții materiale din resurse locale, ceea ce duce la o reducere simțitoare a prețului de cost. La materialitățile de scroafe, de pildă, față de 588 lei

cit a fost costul construcțiilor pe cap pe animal în 1961, anul acesta el a fost redus la 405 lei. Tot astfel, la scroafele de oi, costul s-a redus de la 23 de lei pe cap de animal în 1961, la 18 lei anul acesta.

Deși în majoritatea gospodăriilor colective din raionul Sînnicolau Mare activitatea de construcții decurge în bune condiții, trebuie subliniat totuși că mai sînt gospodării care nu acordă atenția cuvenită acestei probleme. Astfel, conducerea gospodăriei colective din Gelu nu a înaintat încă L.C.R.-ului contractul privind necesarul de materiale pe anul 1962, deși i s-a solicitat acest lucru în mai multe rânduri. De asemenea, conducerea G.A.C. din Iseca Mare, „Măicavescii” din Comănuș Mare și a celei din Nărdău nu au reușit să-și procure din timp materialele necesare pentru construcțiile planificate, din cauză că lucrările sînt mult întîrziate. La Iseca Mare, bundooară, din 11 obiective planificate s-au atacat doar două, iar gospodăriile colective din Nărdău, Gălbău și Sînpetru Mic, nu au atacat nici o lucrare.

Așa stînd lucrurile, considerăm că este necesar ca organele consiliului raional să se preocupe mai îndeaproape de problema construcțiilor, să îndrume cu perseverență gospodăriile colective, astfel încît acestea să poată termina la vreme toate obiectivele prevăzute în planurile de producție.

IOAN ȘBIRCIOG
correspondent

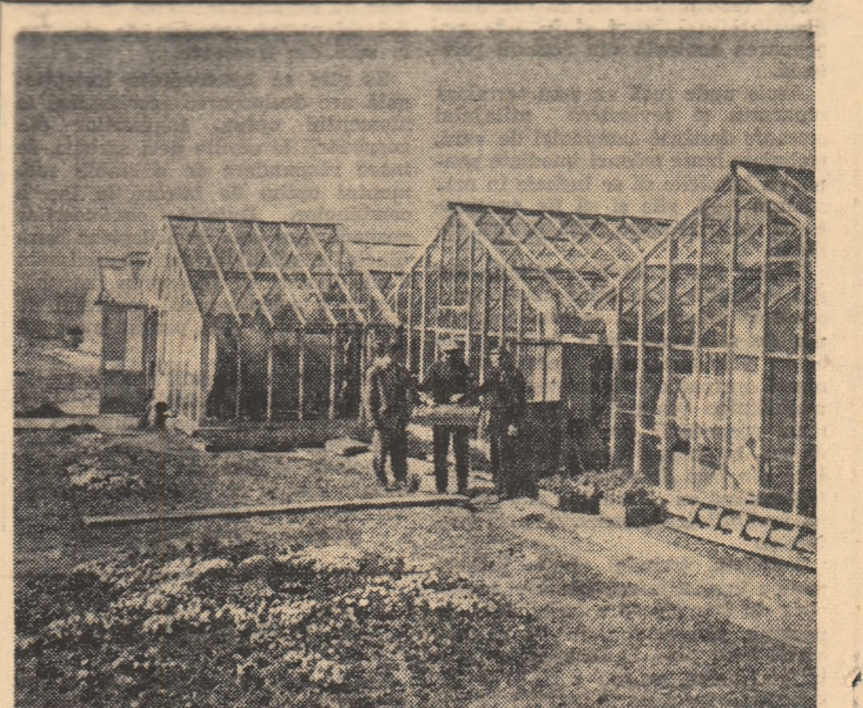

În primul trimestru al acestui an, gospodăria colectivă din Ghimbav, regiunea Brașov, a obținut de la legume produse în seră un venit de 40.000 lei. În fotografie: serele gospodăriei. Foto: AGERPRES

Gospodăria agricolă colectivă STOICĂNEȘTI

Averea obștească mereu în creștere

O întâmplare de care îmi aduc cu drag aminte este și aceea din timpul tinerii adunării generale din 1961. Citeam darea de seamă. Colectivii ascultau cu mare atenție și nu era greu de observat că ochii le străluceau a mulțumire la auzul cuvintelor care înfățișau munca noastră și roadele obținute. Anunțând că bilanțul anului 1961 s-a încheiat cu o avere obștească în valoare de aproape 9.900.000 lei (revenind apro-

2.000 de oi, și se ridicau conștientizându-și toate bunurile gospodărești agonisite prin munca în comun, toate cite formează averea obștească — izvorul nescut al belsugului în gospodăria colectivă.

Cum a crescut averea obștească a colectivității din Stoicânești? Prin grija de a munci bine, cu trageră de inimă, prin sporirea în fiecare an a producțiilor la hectar și a veniturilor bănești; prin grija de a aloca

veniturilor realizate din valorificarea pe bază de contract cu statul a produselor — marfă, al cărui volum a fost mereu în creștere. În anul 1961, de pildă, gospodăria a vândut aproape 75 de vagoane grâu, peste 81 de vagoane de porumb, 22,5 vagoane de floarea-soarelui, 450 de vagoane de sfeclă de zahăr.

De asemenea, în acest an, pe baza producțiilor sporite, gospodăria va livra în contul contractelor, 656 vagoane de cereale, plante tehnice și legume, 5.570 hectolitri de lapte, aproape 22 de vagoane de carne și 5.400 kg de lână fină și semifină. Producțiile mari de cereale, plante tehnice, carne, lapte, ouă, veniturile realizate din vânzarea către stat a unor însemnate cantități de produse vegetale și animale vor face ca averea obștească a colectivității din Stoicânești să crească în acest an la 12.000.000 lei, fondul de bază la 10.000.000 lei, iar valoarea zilei-muncă la 36 lei.

În planul de perspectivă am prevăzut ca gospodăria noastră colectivă să ajungă în 1965 la 1.200 de taurine, din care 600 de vaci cu lapte, la 2.500 de oi cu lână fină și semifină, realizându-se cîte 4—5 kg lână de la fiecare oaie; de asemenea, în 1965 ferma de porci va număra 5.000 capete, față de 1.200 porci contractați în acest an, iar producția de lapte va ajunge la 3.000—3.500 litri de lapte pe cap de vacă furajată. Începînd din anul 1963, gospodăria va vinde cel puțin 25.000 păsări pe an și peste 1.000.000 de ouă.

Eforturile colectivității din Stoicânești sînt îndreptate către atingerea obiectivelor propuse, către continuarea creșterii a averii obștești, a fondului de bază, în care el și țu bine că se află puterea economică a gospodăriei, izvorul bunăstării lor materiale și culturale.

DUMITRU TUDOSE
Erou al Muncii Socialiste, președintele gospodăriei colective din Stoicânești, regiunea Argeș

Cifre și fapte

● Anul trecut gospodăria a obținut în medie pe 1.100 hectare cîte 3.170 kg porumb boabe la hectar, pe 125 hectare 5.000 și peste 5.000 kg porumb boabe la hectar.

● Valoarea zilei-muncă a crescut de la 22 lei în 1959, la 31,93 lei în 1960 și la 33,60 lei în 1961.

● Cultura cerealelor a adus în 1961 un venit de 1.032.937 lei, cultura plantelor tehnice 1.864.062 lei, legumicultura 800.000 lei, iar zootehnia 1.115.527 lei.

● Planul de producție pe acest an prevede la capitolul venituri aproape 8.000.000 lei, dintre care 5.183.000 lei din producția vegetală și 2.817.000 lei din producția animală (vacă — 801.900 lei, porci — 1.080.000 lei, oi — 534.140 lei, păsări — 119.550 lei).

● Fondul de bază la 100 de hectare a crescut astfel: în 1960 — 135.556 lei, în 1961 — 193.080 lei.

● Încărcătura de animale la 100 de hectare a fost în 1960 de 21,5 bovine (6,5 vaci), de 52,5 oi, de 8,8 porcine, iar în 1961 de 26,7 bovine (9,7 vaci), de 57 ovine, de 26,4 porcine (4,4 scroafe).

● Volumul de cereale-marfă la 100 de hectare a cunoscut următoarea creștere: în 1959 — 10.259 kg, în 1960 — 18.062 kg, iar în 1961 — 45.070 kg.

● În 1960 producția de lapte-marfă la 100 de hectare a fost de 4.090 litri, iar în 1961 de 9.435 litri.

Dezvoltarea multilaterală a gospodăriei potrivit condițiilor de climă și sol

Pe lângă cultura cerealelor și creșterea animalelor, în ultimii ani gospodăria noastră și-a îndreptat atenția și spre dezvoltarea legumiculturii și plantelor tehnice, ramuri de producție care s-au dovedit a fi

foști lipsa de apă. Există însă în Stoicânești, un fir de apă care deși seacă vara, pe timpul ploilor și toperii adăpăie prima apă din abundență. Harnicii colectivității au săvîrit aceste ape și prin două alături de pân-

vălirea eronului de pe versanți, în acest an au fost plantați pomi fructiferi; de asemenea, toate plantele, erodate și neîsolosite vor fi plantați cu pomi și vie, lichidându-se astfel și lipsa de fructe din această comunitate.

Cînd am analizat activitatea gospodăriei a reieșit că brațele de muncă tot nu erau folosite uniform și în totalitate. De aceea, am căutat și alte culturi aducătoare de venituri, care să folosească forțele de muncă în perioadele în care celelalte ramuri nu necesită lucrări. Ne-am îndreptat deci atenția spre plante tehnice și în special spre sfeclă de zahăr. Introdusă în cultură pe aproape 250 hectare, sfeclă de zahăr a adus în primul an în 1961 — un venit de aproape 1.300.000 lei.

Acum, fiecare colectivist îl este clar că fără dezvoltarea tuturor ramurilor de producție potrivit condițiilor de climă, sol și economice, fără aplicarea cuceririlor științifice agricole și a experienței înaltate, nu este posibilă creșterea puterii economice a gospodăriei. Ramurile de producție noi create și dezvoltate — cultura plantelor tehnice și legumicultura — au adus gospodăriei colective în anul trecut, un venit de 2.864.062 lei. Acest venit adăugat la cel din cultura cerealelor și la cel din sectorul zootehnic însumează aproape 5.100.000 lei, venitul total pe gospodărie, ceea ce înseamnă aproape 150.000 lei venit net la 100 de hectare.

Dezvoltarea armonioasă a tuturor ramurilor de producție potrivit condițiilor de climă și sol, în scopul sporirii producției vegetale și animale (globale și producție-marfă) al creșterii averii obștești și veniturilor colectivității — iată obiectivul muncii și luptei tuturor colectivităților și al specialiștilor din această gospodărie.

CONSTANTIN NEOFIT
Inginer agronom al gospodăriei



Ferma de vaci a adus în 1961 un venit de 514.679 lei, iar în acest an s-a planificat un venit de peste 800.000 lei. În fotografie: o parte din cireadă se întoarce de la pășune

pe 282.000 lei la sută de hectare), că fondul de bază se ridicase la aproape 7.000.000 lei (cu aproape 2.000.000 lei mai mult față de anul 1960) — un roput de aplauze, care mi s-a părut cel mai puternic decât toate cîte le aușisem pînă atunci în asemenea ocazii, a făcut să aștept minute în șir reluarea citirii dării de seamă. Colectivității noastre — oameni care în trecut au cunoscut numai lipsurile, sărăcia — erau mîndri că din munca lor în gospodăria colectivă a răsarit averea de care vorbea darea de seamă, avere pe care ei au vrut-o și au făcut-o mereu să crească. Prin fața ochilor defilau parcă în acele clipe cele 930 de taurine, 887 porcine,

în fiecare an un procent cît mai mare din aceste venituri la fondul de bază, prin folosirea cu simț gospodăresc a fondurilor bănești astfel create — și bine înțelese a creditelor pe care ni le-a acordat statul nostru democrat-popular. Astfel am putut să punem temelie fermelor de animale, să ridicăm construcțiile necesare și să cumpărăm unele mașini și inventar agricol.

Averea noastră obștească a crescut an de an, datorită în mare parte



Muncesc cu drag în grădina de legume și zarzavat. În fotografie: Polina Negru, Stan Piligoi, Manea Nița și Neagu Roșu legînd la roșiile timpurii

însemnate surse de venituri pentru gospodărie, pentru colectivități.

Cultura legumelor (roși, varză, arpagic etc.) pe care am introdus-o în 1959 pe o suprafață de cîte 20 ha, a dat din primul an rezultate multumitoare. Colectivității au primit suficiente produse legumicole la ziua-muncă, fără a mai cumpăra din alte localități. Totodată, din vânzarea surplusului pe piață s-au obținut un venit de 27.000 lei. Acesta a fost începutul, iar în anul 1960 gospodăria a mărit suprafața grădinei de legume la 55 hectare. La sfîrșitul anului am obținut din vânzarea pe bază de contract a legumelor și zarzavaturilor, un venit de 346.000 lei, fără de socoteală produsele primite de colectivități la alte-muncă.

Deși în condiții mai puțin prielnice ca la alte gospodării căci nu avem toate posibilitățile de irigare, noi am continuat dezvoltarea acestei ramuri. Astfel, veniturile bănești realizate în anul 1961 au fost de peste 800.000 lei.

În acest an suprafața gospodăriei de legume și zarzavat ocupă 85 hectare. Ne-am angajat să producem legume timpurii pentru Fructexport, astfel ca de pe cele 20 ha roși timpurii să obținem cîte 1.200.000 lei. Așa cum avem prevăzut în planul de producție, legumele vor aduce gospodăriei un venit total de peste 1.800.000 lei, cu toate că suprafața ocupată de grădini reprezintă numai 3 la sută din suprafața arabilă ce o avem. Aș vrea să menționez că principala cauză care a făcut ca gospodăria noastră să nu cultive pînă în 1959 legume și zarzavaturi

mi-l-au obligat să rămînă pe teritoriul comunel. Terenurile care serveau o perioadă de timp drept bazin pentru colectarea apei în șuvi trecătoare, nu puteau fi folosite nici după scurgerea apei. Acum însă cele rămase în afară bazinului au devenit o frumoasă și bogată grădină.

Trebule menționat că pentru stă-

Cum am obținut peste 5.000 kg porumb boabe la hectar

Am citit în ziare angajamentele însumătoare pe care le-au luat neamurarii colectivității ca și noi, cei din Stoicânești, de a obține în acest an o producție de 5.000 kg porumb boabe la hectar în cultură neirigată. Unii cititori care nu cunosc cît e de rodnică munca în gospodăria agricolă colectivă se vor fi mirat poate de aceste angajamente. Eu însă m-am convins din proprie experiență — și ca mine și colectivității din alte 4 echipe — că asemenea producții se pot realiza, ba chiar se pot depăși. Anul trecut, bunăoară, cinci echipe din gospodăria noastră au obținut pe 125 hectare cîte 5.000 și peste 5.000 kg porumb boabe la hectar în cultură neirigată. Producția aceasta nu numai că ne-a bucurat, dar ne-a făcut să ne gîndim mai serios la toate posibilitățile ce le avem de a culege asemenea roade de pe suprafețe cît mai mari. De aceea, eu și membrii

echipei mele ne-am angajat ca în acest an să obținem 6.000 kg porumb boabe la ha în cultură neirigată. Vreau pentru aceasta să arăt pe scurt lăutul cum am muncit noi de am obținut în 1961 o producție de 5.000 kg porumb boabe.

Mai înții trebule arătat că terenul a fost arat adînc din toamnă la 30—32 cm. O dată cu arătura, solul a



Așa au arătat anul trecut lanurile de porumb ale gospodăriei colective din Stoicânești — și fără îndoială că în acest an ele nu vor fi mai prejos

primii îngrășăminte naturale și chimice, în cantități stabilite de inginerul gospodăriei. În primăvară arătura a fost grăpată, iar de porțiunile, cu fertilitate mai slabă am încorporat cîte 200 kg de superfosfat și 100 kg de nitrocalcar la hectar. Semăntul, l-am făcut la timp, folosind sori de înaltă productivitate (dublu hibrid) și asigurînd o desime de 38.000—40.000 plante la hectar, după cum ne-a povăit inginerul agronom al gospodăriei noastre. Prășilele mecanice și manuale în număr de cinci, căci de altceva a fost nevoie, le-am executat la timp și în cele mai bune condiții. Pregătirea și fertilizarea terenului, folosirea sementelor porumb dublu hibrid, asigurarea densității normale și prășilele repetate — iată pe scurt cum am muncit noi de am obținut anul trecut peste 5.000 kg porumb boabe la hectar pe 125 de hectare cîte au avut cele cinci echipe fruntase. Aș vrea să subliniez că anul acesta dacă va fi nevoie vom da mai mult de cinci prășile, acestea contribuind în mare măsură la obținerea producției de porumb boabe, ce ne-am propus.

MARIA NEOFIT
Ing. zootehnist al gospodăriei

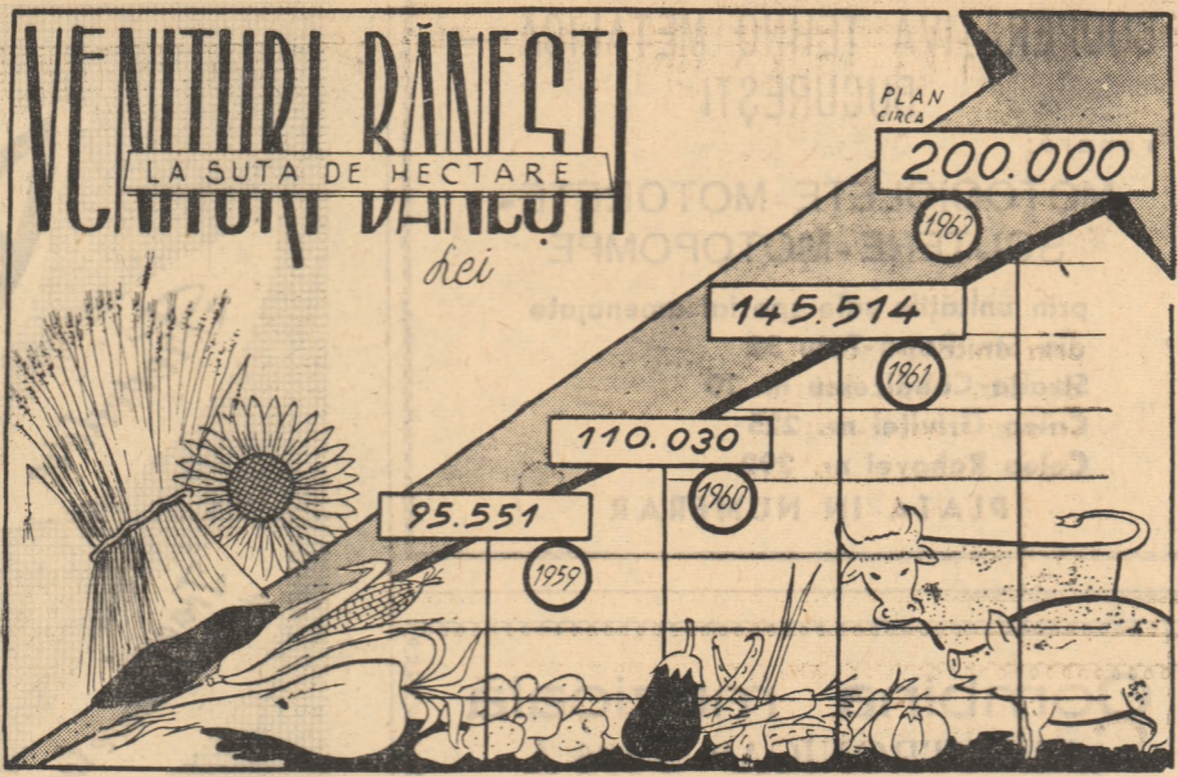

Animale multe, dar și producții sporite

Cum este firesc, colectivității noastre muncesc cu harnicie și pricepere pentru continua înflorire a marilor lor gospodării. O cale care duce la aceasta este aceea a creării și dezvoltării fermelor de animale, colectivității fiind interesată în a spori numărul de animale, dar și producțiile obținute de la acestea.

La început gospodăria a mărit efectivele de animale — de bovine mai ales — pe baza cumpărărilor cu

ajutorul creditelor acordate de stat, al fondurilor proprii, și al opririi tineretului valoros din prăsilă. Din anul 1961 creșterea și îmbunătățirea turmel se face exclusiv din prăsilă.

Pînă în acest an gospodăria avea formate ferma de vaci, de oi și porci. La vaci predomină rasa Brună de munte, la oi țigala, spanca și merinosul, iar la porci Marele alb. Începînd cu anul 1961 a fost introdusă rasa Landrace care s-a dovedit a fi mai precoce, porcii atîngînd la 6—7 luni greutatea de 100 kg, mai prolifici, și mai rentabili. De asemenea, la vaci gospodăria s-a orientat spre procurarea unui necleu de Băltaț românească, care în condițiile noastre dă rezultate foarte bune, atît în privința producției de lapte cît și de carne.

Mergînd pe linia creșterii efectivelor de animale, la sfîrșitul anului 1961, am ajuns la 930 bovine, din care 338 vaci și juninci, 2.001 ovine, din care 1.800 din rasele merinos și spancă, 887 porcine, din care 150 scroafe. Conducerea gospodăriei a înțeles că nu este destul să ai animale, ci că de la ele trebuie să obții producții mari de lapte, carne, lână. Pentru asta au fost luate măsuri de a se asigura o bază furajeră bogată din punct de vedere cantitativ și calitativ. A fost însoțită cantitatea de 800 vagoane cu porumb, 30 vagoane floarea-soarelui, s-au asigurat toate cantitățile prevăzute în balanța furajeră la finuri, concentrate și grosiere.

Pe lângă furajele de origine vegetală am asigurat creta furajeră necesară, iar pentru tineretul taurin și porcine întărit de pește și biostimulatoare.

Pentru a folosi întreaga capacitate de producție a animalelor le furajăm diferențiat pe grupe de producție, virsă și sex, iar pentru a mări pofta de mîncare a animalelor și a mări digestibilitatea furajelor hrana se împarte în tainuri formate din furaje diferite și preparate după cerințele speciei (imnulate, fermentate, tocate, amestecate etc.).

Un alt obiectiv menit să contribuie la sporirea producției animalelor este asigurarea adăposturilor știut fiind că supraîncălzirea dăunează sănătății și producției. Adăposturile sînt prevăzute cu camere pentru îngrijitori, camere de furajare și altele. Avem de asemenea dispensar veterinar și stațiune de însămînțări artificiale. Pentru a asigura animalelor construcțiile necesare au fost folosite materiale ieftine care se găsesc pe plan local. Construcțiile corespund intru-totul cerințelor zooveterinare.

În afară de alegerea rasei, de furajarea corespunzătoare și de adăposturi bune, de foarte mare importanță este îngrijirea animalelor. Pentru a rezolva această problemă în fiecare iarnă se organizează cu îngrijitorii care sînt permanenți, cercuiri zootehnice. Cu această ocazie îngrijitorii învață cum trebuie hranite, adăpate, mulse, tunse, curățate animalele și de ce trebuie să facă toate aceste operații într-un anumit fel.

Munca în fiecare grajd se desfășoară după un program care se respectă cu strictețe intrucît la animale se creează reflexe condiționate a căror tulburare are efect negativ asupra producției.

În program se stabilește numărul, ora de administrare și componența

animalelor, ora de adăpare, timpul cînd animalele sînt în repaus, la plimbare, cînd se face curățenia grajdului și a animalelor cînd și cum se face mulsul etc. Pentru a avea un tineret sănătos și bine dezvoltat aplicăm cu bune rezultate la vișel hrănirea cu biberonul. Aceasta permite hrănirea cu cantități de lapte necesare flecturii vișel în funcție de virsă, sex și destinație, supli este mai igienic intrucît după fiecare adăpare biberonul se spală și se opărește, vacile pot fi mulse complet și se evită înțărarea vacilor o dată cu înțărarea vișelului.

La bovine și la porcine mergem pe linia fătărilor în tot cursul anului, iar la ovine fătările cele mai bune sînt cele timpurii care dau productivitate și se obțin micii vișuroși și o producție mare de lapte.

Progresele pe care gospodăria le-a făcut atît în privința măririi efectivelor de animale cît și a sporirii producției animalelor sînt vizibile, ele contribuind substanțial la întărirea ei economică. Anul trecut, bunăoară, producția medie de lapte pe cap de vacă furajată a fost de 1.993 litri, unii mulgători ca Mircea Vieru obținînd în medie peste 2.200 litri de la cele 12 vaci pe care le are în îngrijire. În ferma de ovine s-a obținut în medie aproape 40 litri de lapte și 2,700 kg lână fină și semifină pe cap de oaie.

Porcînd de la succesele de pînă acum, gospodăria și-a propus ca în acest an să ajungă la 1.139 taurine, din care 452 vaci și juninci (32,3 taurine la 100 de hectare, din care 12,8 vaci) la 2.323 ovine din care 2.209 cu lână fină și semifină (70 capete la 100 de hectare) și la 1.367 porcine din care 150 scroafe (revenind 40,2 porcine la 100 de hectare). Pentru asigurarea unei puternice baze furajere, de care depinde în mare parte obținerea unor producții sporite de lapte, carne, lână, gospodăria a însemnănt în acest an 200 de hectare cu porumb pentru siloz în cultură pură și 30 hectare cu sfeclă furajeră. Cantitatea de furaje însoțite va spori prin furajele obținute



Sectorul porcine și-a arătat din plin avantajele. În 1961 gospodăria a înscasat pe porcii valorificați 929.809 lei. În acest an au fost contractați 1.200 de porci

Pentru a folosi întreaga capacitate de producție a animalelor le furajăm diferențiat pe grupe de producție, virsă și sex, iar pentru a mări pofta de mîncare a animalelor și a mări digestibilitatea furajelor hrana se împarte în tainuri formate din furaje diferite și preparate după cerințele speciei (imnulate, fermentate, tocate, amestecate etc.).

Un pas serios pe calea rezolvării problemei laotiene

Zilele acestea, din Laos a sosit știri care în urma tratativelor care au avut loc între cei trei prieteni, a fost constituit guvernul provizoriu de coaliție al Laosului. Faptul acesta constituie un pas serios spre rezolvarea problemei laotiene și asigurarea neutralității și independenței Laosului, precum și rezolvarea cu succes a altor probleme de importanță vitală.

Se știe că Laosul — această mică țară din peninsula indochineză — a trecut prin mari frământări politice. Forțele reacționare din țară, au sprijinul fățiș al cercurilor agresive din Occident, și în special din S.U.A., au vrut să lovească în independența țării și s-o lege din nou la carul cercurilor imperialiste. Dar poporul laotian a luptat cu eroism împotriva acestor acțiuni.

Pentru rezolvarea problemei laotiene, s-a întrunit, anul trecut, la Geneva, conferința a 14 state. Țările socialiste și țările neutre reprezentate la această conferință au depus eforturi deosebite pentru găsirea de soluții care să corespundă intereselor poporului laotian. Ca urmare, conferința a ieșit să rezolve aspectul internațional al problemei. Ea a elaborat o declarație cu privire la neutralitatea Laosului, prin care statele participante s-au obligat să respecte suveranitatea și neutralitatea acestei țări.

A rămas de rezolvat însă aspectul intern al problemei. Era necesar să se constituie un guvern de unitate națională, alcătuit din reprezentanții celor trei tendințe principale din Laos — partidul Neo Lao Haksat, în frunte cu prințul Sufanuvong, tendința neutralistă reprezentată de prințul Suvanna Fumma și gruparea rebelilor condusă de prințul Boum Oum și Fumi Nosavan. Forțele patriotice din Laos, cu toate că controlau cea mai mare parte din teritoriul țării, au luptat pentru aplicarea

acestei soluții rezonabile. În schimb, Boum Oum, deși a semnat două acorduri prin care a consimțit la formarea guvernului de coaliție, în frunte cu prințul Suvanna Fumma, a făcut totul pentru a împiedica realizarea acordurilor. Gruparea Boum Oum-Fumi-Nosavan, ajutată de cererile imperialiste, urmărea să ciștige timp pentru a-și asigura, pe calea armelor, controlul asupra întregii țări.

Poporul laotian n-a admis însă acest lucru. Escușcându-se de sprijinul țărilor lubitoare de pace, el a impus grupului de la Vientiane să consimțea la formarea guvernului de coaliție.

În Laos s-a făcut deci un important pas spre reglementarea pe cale pașnică a problemelor acestei țări. Dar trebuie avut în vedere că, așa cum se arată într-o rezoluție adoptată la un miting de masă al populației, „anumite cereri reacționare din Laos, silite, datorită evoluției evenimentelor, să-și dea ascendența la formarea guvernului de coaliție, pot oricând încăleca acordul, incur-

jate fiind de faptul că în Tailandă există însemnate unități militare americane, iar în Laos se află un mare număr de ofițeri — „consilieri” — americani”. Tocmai de aceea poporul laotian își sporește vigilența față de orice încercări de a torpila acordul realizat.

Privit în lumina evenimentelor externe, acordul survenit în Laos arată că dacă există dorința de a rezolva problemele internaționale născute din cauza intereselor tuturor părților, o asemenea colaborare își aduce roade. Această idee e subliniată în telegrama pe care N. S. Brașcov le-a trimis, zilele trecute, lui J. Kennedy și H. Macmillan. „Rezultatele obținute în reglementarea problemei laotiene, se spune, între altele, în telegrama adresată de șeful guvernului sovietic, întăresc totodată convingerea că pe aceeași cale a colaborării se poate obține succese și în rezolvarea celorlalte probleme internaționale care dezbină astăzi statele și creează încordarea în lume”.

„Am văzut realizări minunate!”

Cu prilejul împlinirii a 50 de ani de la moartea marelui scriitor I. L. Caragiale, țara noastră a fost vizitată de numeroși scriitori, regizori și artiști din diferite țări ale lumii. Printre aceștia s-a aflat și Yukiyo Yamakawa, regizor și profesor la Institutul de Teatru din Japonia. La rugămintea unui redactor al gazetei noastre, Yamakawa a binevoit să ne dea un scurt interviu despre vizita sa în țara noastră.

Fiind rugat să-și spună părerea despre opera lui Caragiale, Y. Yamakawa a declarat:

— În luna ianuarie anul acesta, noi am prezentat piesa lui I. L. Caragiale „O scrisoare pierdută”. Publicul și criticii din Japonia au rămas surprinși de opera splendidă a lui Caragiale. Directorul Institutului nostru de teatru, dramaturgul Akita Ojaku, a spus că în istoria dramaturgiei „O scrisoare pierdută” se află pe linia capodoperelor lui Shakespeare, Molière, Pușkin și Gogol. Caragiale a înfățișat nu numai lumea burgheză a Europei, ci și o situație actuală chiar pentru Japonia.

În interviul său, regizorul japonez Yamakawa a vorbit cu mult entuziasm despre frumusețile locurilor pe care le-a vizitat în țara noastră și despre realizările obținute de poporul român în anii regimului democrat-popular. Vorbind despre câteva sate pe care le-a văzut în puținele zile petrecute în R.P.R. el a arătat că țărani români trăiesc o viață nouă și din ce în ce mai fericită.

„Am văzut în România realizări minunate — a subliniat Yukiyo

Yamakawa. Vizitând gospodăria colectivă din comuna Hălchiu, de lângă Brașov, am constatat că țărani români muncesc nu numai pentru a achiziționa diferite obiecte, ci și pentru un țel superior. Am aflat că țărani din România lucrează, practic, opt ore pe zi. La noi e altă situație. În Japonia, familia, de la copil până la bănuț, lucrează din greu, începând din zori până noaptea, tirziu. Mai ales țărăncile, în toată munca agricolă, n-au timp nici măcar să doarmă. Ele îmbătrânesc înainte de vreme”.

Regizorul japonez s-a oprit câteva clipe, apoi a adăugat cu melancolie: „Un poet japonez de geniu, țegit din rindurile fărâmișii, Takuboku Isikawa, care a murit în vârstă de 27 ani, a scris și următoarele versuri despre viața grea a țărănilor japonezi:

„Cu toate că trudesc din greu,
„Viața mea nu e mai bună,
„Și cu durere mă tot uit,
„La palmele-mi băătorite”.

Fiește într-un stat bazat pe exploatare, cum este și Japonia, sînt multe miini bătătorite de muncă făcută pentru cei care dețin și puterea și bogățiile țării respective.

Cînd știți pentru ce muncеști, atunci munca este mai ușoară. Am simțit asta cînd am vizitat satul românesc și m-am bucurat. Totodată, am învidiat viața țărănilor din România. Ar fi bine ca satul japonez să pășească, la rîndu-i, pe acest drum, cit mai curînd cu puțință”.

CULEGEȚI CÎT MAI MULT SASCHIU!

VINCA

(SASCHIU, FOAIE-N FIR)

Este necesară industriei de medicamente

ADUCE VENITURI MARI CULEGĂTORILOR.

Această plantă denumită și merișor, foaie-n fir, brebenac, iar științific Vinca minor, este necesară industriei de medicamente.

Crește prin pădurile de stejar și fag în locurile umbrite.

Recoltați prin tăiere întreaga plantă fără rădăcini și predați-o în stare uscată întreprinderilor de plante medicinale, obținînd astfel venituri importante.

Nu smulgeți planta, pentru a se putea asigura recoltele viitoare.

MAGAZINELE COOPERATIVELOR DE CONSUM

Vă oferă

APARATE DE RADIO
BECURI
MASINI DE CALCAT
si
ALTE ARTICOLE ELECTRICE

COOPERATIVA TEHNO METALICA — BUCUREȘTI

repară:

MOTOCICLETE - MOTORETE - SCUTERE - MOTOPOMPE

prin unitățile sale special amenajate

din Str. Popa Tatu 32
Strada Cobălcescu nr. 10
Calea Griviței nr. 225
Calea Rahovei nr. 292

PLATA ÎN NUMERAR

Combina muzicală „ELECTRONICA” S 606 A

permite redarea în condiții optime a discurilor, benzilor de magnetofon și programelor recepționate prin radio, precum și înregistrarea pe bandă de magnetofon a vorbei, a discurilor sau programelor de radio.

A FOST UN SAT...

Lidice — așezare rurală unde își aveau locuințele mîineri și siderurștii de la Kladno, centrul industrial din apropiere. Pe ulițele lui liniștite oamenii porneau la muncă, fie în miez de noapte, fie în zori — după cum le era schimbul. Și se întorceau după muncă la cei dragi — la nevastă și copii, cu gîndul la tîrîna căminului. Dar, oamenii nu aveau tîrnă, căci locurile lor sfînte fuseseră cotropite și declarate „protectorat”. Căuții din slujba călăului Hitler se instalaseră pe pămîntul țării, asuprînd și jefuindu-l. Hitler însă a voit mai mult: exterminarea poporului ceh, furios la vestea că în „protectorat” sabotajele și grevele se făceau lanț. Acestea aveau loc îndeosebi în întreprinderile cotropite de naștiți, care alimentau mașina lor de război. Mișcarea de rezistență creștea mereu, cu toate că fiarele hitleriste distruseră mii și mii de luptători comuniști.

Intr-o zi de mai a anului 1942, Reinhard Heydrick, Obergruppenführer S.S. și general al poliției hitleriste, călăul care venise la Praga pentru a executa ordîmul căpeteniei călăilor naștiți, de a extermina poporul ceh, și-a primit bine meritata pedeapsă. El a fost răpus de gloanțele și bomba unor patrioți cehi. Gestapoul a trecut la represalii.

Peste satul Lidice s-au strîns de-acum nori și mai amenințători. Era în pragul verii; cîmpurile își arătau roadele bogate; coșurile fabricilor din Kladno se înălțau amenințătoare spre cerul trist al Cehoslovaciei. Lidice a fost încercuit în seara zilei de 9 iunie de trupele S.S. Muncitorii au fost întemnițați, iar în zori au fost împușcați 192. Din 99 de copii numai 17 au rămas în viață. Mamele lor au fost apoi exterminate în lagărele de la Ravensbruck și Auschwitz. Satul Lidice s-a mistuit în flăcări, iar peste ruine s-a trecut cu tancurile, ca să nu mai rămîină nimic din tot ce a fost.

La Lidice au rămas numai morminte.

A venit însă o altă lună mai. Atunci, în 1945, tancurile sovietice au eliberat Praga de sub jugul hitlerist. Eliberatorii — soldații și ofițerii sovietici — au mers la Lidice și au făcut prima gară la mormintele victimelor lui Hitler.

Satul Lidice continua să trăiască. Și astăzi, reconstruit cu vile frumoase, cu flori multe, cu ulițe pe care zburdă și cîntă copii cu ochi albaștri și părul blond — el spune lumii întregi că viața nu poate fi stînsă, ci că ea este atotbiruitoare.

Pentru reușita deplină a campaniei agricole de vară

(Urmare din pag. 1)

ruperi și drept consecință s-a lucrat cu un randament scăzut. Lipsa de autocamioane pentru transportul cerealelor, lipsa de sacl, scoaterea combină din brazdă pentru descărcarea sacilor, lipsa de sfoară sau sîrmă pentru legarea sacilor, întîzierile asistenței tehnice necesare înlăturării unor defecțiuni mecanice, nefolosirea rațională a mijloacelor de stringere a palelor, combine ce așteaptă la capătul unui lan de griu tardiv, în vreme ce o brigadă vecină recoltează singură suprafețele de griu timpuriu — asemenea deficiențe sub nici-un motiv nu trebuie să se repete în acest an.

Trebuie avut în vedere și soluționate pînă în cel mai mic amănunt toate problemele, astfel încît SĂ SE ASIGURE RECOLTAREA CEREALELOR ÎN RITM RAPID, FĂRĂ PIERDERI ȘI CU CHELTUIELI CÎT MAI REDUSE, CEEA CE VA INFLUENȚA FAVORABIL SCĂDEREA PREȚULUI DE COST.

Fiecare combină să fie înzestrată în medie cu cîte 130 sacl pentru boabe și 20—30 sacl pentru pleavă. Colectarea plevei de griu, ovăz și mazăre este absolut necesară, deoarece acest furaj, care în multe cazuri era lăsat să se risipească, reprezintă nu mai puțin de 20 kg car. pe de fiecare hectar. Pleava trebuie

păstrată în șire cu pereți făcuți din baloți și acoperiți cu paie.

Pentru a evita total pierderile, este necesar să se asigure reglarea combinelor în cele mai bune condiții. Înălțimea de tăiere va trebui reglată la minimum posibil, cu robotul la o înălțime corespunzătoare, în așa fel ca să nu lovească spițele și să nu arunce spice în spațiile masei de tăiere. Reglarea tabel trebuie făcută în funcție de gradul de uscare și de rezistența la bătere a solurilor, reglarea făcîndu-se de 3 ori pe zi (dimineața, în timpul prînzului și spre seară), în așa fel încît să se asigure băterea completă, fără să se spargă boabele.

În anul trecut s-a constatat că lipsa de etanșetate a închiderilor combinelor duce la însemnate pierderi de boabe. Adesea se pierdeau boabe pe la capacul tobei, a elevatorului, a rotorului, la vînturi etc. DATORIA NOASTRĂ ESTE DE A EVITA CU DESĂVÎȘIRE ASEMENEA PIERDERI.

Pentru a nu se suprasolicita combina, este necesar să se descarcă ori de cîte ori de tobogan s-au adunat 6 sacl, interzîndu-se părăsirea brazdei. Saclii cu griu nu se transportă cu combina.

O problemă de maximă însemnătate este organizarea, am putea spune matematică, a transportului cerealelor la bazele de recepție, deoarece aceasta este operațiunea cheie, care asigură continuitatea fluxului tehnologic al recoltării. Transportul trebuie făcut ritmic în tot cursul zilei, chiar și după oprirea combinelor. Este dăunător să rămîină în timpul nopții pe cîmp sacl sau gramezi de cereale și mai ales de griu.

În același timp, atenția noastră se va concentra și asupra calității cerealelor predate, pentru ca prin obținerea unor indici calitativi cît mai buni să se realizeze un randament superior.

Așa cum am mai arătat, campania de vară este fără îndoială o campanie grea, dar fiind volumul mare de lucrări ce se cer executate într-un timp scurt. Totodată, unitățile noastre le revine sarcina de cinste de a acorda un sprijin multilateral gospodăriilor colective, pentru ca și acestea să încheie cu succes campania de vară.

Gospodăriile de stat trebuie să se pregătească temeinic în vederea acestei bătălii importante. Îndrumate de organizațiile de partid, colectivele de muncitori, tehnicienii și inginerii vor trebui să desfășoare campania de vară în cele mai bune condiții, spre a evita pierderile, a livra statului cantități cît mai mari de cereale și, totodată, a pune o primă temelie viitoarelor recolte.



GOSPODARIILE AGRICOLE COLECTIVE

pot executa reparațiuni de:

MOTOCICLETE, MOTORETE

precum și diverse **MOTOPOMPE**

la unitățile **COOPERATIVEI METALO-CASNICA BUCUREȘTI:**

din Calea Giurgiului 178 tel: 23.94.05
Calea Floreasca 234 tel: 12.51.88
Strada Hristo Botev 16. tel: 16.24.51
Strada Buzești 78 tel: 15.18.58
Strada Sf. Gheorghe Nou 11 tel: 15.64.50
Strada Icoanei 107 tel: 51.95.63

PLATA PRIN NUMERAR

Cooperativa „CHIMICA” - Invalizi

București, Calea Șerban Vodă Nr. 22—24
Telefon 14.91.29

livrează fără repartiițe, următoarele produse:

- Unsoare galbenă pentru căruțe;
- Albol, praf pentru spălat;
- Vitro, lichid în flacoane de material plastic, pentru curățat geamuri, cristale etc;
- Compresa termogenă;
- Luminări galbene și albe;
- Cremă de ghețe;
- Ceară de parchet;
- Plase (sacoșe din policlorură de vinilin);
- Esențe alimentare (rom, smeură, vișine, trandafiri, vanilie etc) în flacoane a 50 g și • 1000 g.

INTREPRINDERILE COMERCIALE ȘI COOPERATISTE POT ADRESA COMENZI PENTRU ÎNTREG ANUL 1962, PE ADRESA

Cooperativei „CHIMICA”

PRODUSELE SE GĂDESC DE VINZARE ÎN TOATE MAGAZINELE DE SPECIALITATE, PRECUM ȘI ÎN MAGAZINELE COOPERAȚIEI DE CONSUM

AIA

ASIGURARI DE PERSOANE

Protejare
Fragorii de asigurare lumare
Economii planificate

ÎN FIECARE GOSPODĂRIE O POLITĂ DE ASIGURARE

Gospodării agricole colective!

Deținători de oi!

În această perioadă se desfășoară campania de preluare a linii din producția anului 1962.

Predați către centrele D.C.A. întreaga producție de lînă pe bază de contract, pentru a realiza venituri sporite.