

AGRICULTURA NOUĂ

Anul VIII — Nr. 853
Vineri 29 iunie 1962

4 pagini
Prețul 20 de bani

Lucrările de vară la un nivel tehnic calitativ superior și într-un timp cit mai scurt

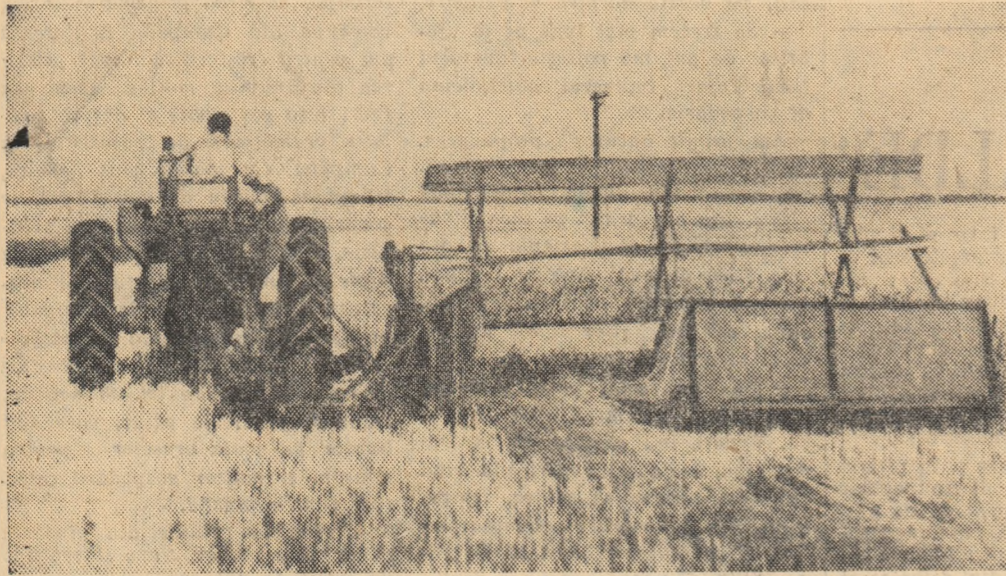

La G.A.S. „Partizanul” din comuna Dragalina, regiunea București, a început recoltatul grâului. Aici se folosește metoda recoltării în două fază. După cum se vede în fotografie, windrowerul tractat de tractorul tractoristului Constantin Taborea lasă grâul în brazdă continuă. Peste câteva zile va începe faza a II-a, adică treieratul cu ajutorul combinelor.

Recomandările Consiliului Superior al Agriculturii

Intrucât se constată că multe lanuri de orz și grâu de toamnă sînt în piergă — îndeosebi cele din regiunile din sudul țării — iar timpul continuă să se mențină secetos, se impune luarea de măsuri pentru scurtarea perioadei de recoltare, spre a se preveni astfel pierderile de cereale prin sistăvire, răscoacere și scuturare.

În acest scop, Consiliul Superior al Agriculturii recomandă să se ia măsuri pentru transportarea în timp a întregului utilaj mecanic destinat recoltării. Zilnic se va organiza controlul lanurilor de cereale și imediat ce acestea au ajuns în stadiul de piergă, să se înceapă recoltatul cu secerători-legători, cu secerători simpli și chiar seceratul manual — mai ales acolo unde cerealele sînt culcate.

Imediat ce s-au creat condiții de lucru pentru combine, acestea să fie folosite din plin, luîndu-se măsuri pentru continuarea lor funcționare.

În unitățile în care revine o suprafață mare de păioase pe combină, este necesar să fie folosite din plin secerătorii-legători și să se execute seceratul manual pentru a se scurta astfel perioada de recoltare.

Paralel cu recoltatul să se treacă la eliberarea terenului de paie și la executarea imediată a arăturilor de vară, folosindu-se întreaga capacitate de lucru a tractoarelor prin organizarea de schimburi de tractoriști care să lucreze și în timpul nopții.

Aparatul consilierilor agricole regionale, raionale, conducerea S.M.T. și G.A.S. trebuie să sprijine organizarea temeinică a lucrărilor agricole de vară, pentru executarea lor la un nivel tehnic calitativ superior și într-un timp cit mai scurt.

Înalta distincție acordată încununază strălucit eforturile depuse în ultimii ani de harnicul colectiv de lucrători de la această unitate frunțoasă. Sprijinit de organele sindicale și îndrumat în permanență de organizația de partid, desfășurîndu-și activitatea în cadrul a 12 brigăzi de tractoare permanente în tot afielda gospodării colective, mecanizatorii de la S.M.T. Ciulnița au avut posibilitatea să execute în tot cursul anului un volum sporit și complex de lucrări mecanizate. Această a permis ca în cursul anului trecut stațiunea să realizeze un volum de lucrări de 108.994 hantri, cu 16.274 de hantri peste prevederile planului de producție. Totodată prețul de

Printre frunții întrecerii socialiste din campania de primăvară și cu care stațiunea se mîndrește sînt brigăzile a II-a și I conduce de șefii de brigadă Constantin Taifas și Tudor Stancu, cit și tractoriștii Petre C. Nicolae, Alexandru Ghencea, Petre Vetu, Leon Tenea, Dumitru Matei și mulți alții, care și-au realizat planul de producție în proporție de 130—225 la sută. De altfel, toate brigăzile de tractoare cit și marea majoritate a tractoriștilor de aici, și-au realizat sarcinile de plan. Succesele dobindite se datoresc, pe lîngă alți factori, și faptului că mecanizatorii au lucrat cu tractoare bine reparate, pe care le îngrijesc ca „ochii din cap”. Cei drept, la



cost al lucrărilor a fost redus de la 59,97 lei cit a fost planificat, la 48,62 lei per hantru. Economii globale depășesc suma de 1.200.000 lei. Executînd lucrările agricole la timp și bine, mecanizatorii au contribuit în mare măsură la dobîndirea de către gospodăriile colective deservite a unor producții sporite la ha. Pe întreaga rază de activitate s-au obținut în medie cite 1.573 kg grâu, 3.502 kg porumb boabe, 1.809 kg floarea-soarelui, 20.658 kg sfeclă de zahăr la ha.

Din referatele prezentate de conducerea stațiunii (director Gh. Tudor) și comitetul sindicatului (președinte V. Boitan) cu privire la realizarea angajamentelor din contractul colectiv pe semestrul I al anului acesta, rezultă că stațiunea a realizat în campania de primăvară un volum de 23.238 hantri, adică cu 4.168 hantri peste plan. De acum economiile realizate depășesc suma de 209.000 lei.

buna reparare și îngrijire a utilajului în timp, pe mecanizatorii îi ajută și diferitele inovații realizate de ei. De pildă, bancul de centricubat pompele hidraulice și distribuitorii de la tractoarele UTOS și altele.

Insufleții de înalta distincție acordată, mecanizatorii de la S.M.T. Ciulnița au început bălăia stringerii recoltei de cereale păioase din acest an. Ei sînt hotărîți să termine recoltatul în 10—12 zile lucrătoare, executînd totodată lucrări de cea mai bună calitate, pentru ca „nici un bob să nu se piardă”.

★

Pentru rezultatele deosebite dobindite în cadrul întrecerii socialiste în cursul anului trecut, S.M.T.-urile Cogeaici, regiunea Dobrogea, și Pechea, regiunea Galați, au fost distinse cu diploma de S.M.T.-uri evidențiate pe țară.

ION LEȘEANU

Asigurarea fondului de semințe pentru recolta anului viitor

In zilele imediat următoare este necesar să se ia anumite măsuri în legătură cu asigurarea din vreme a sîmînțelor de soi necesare pentru recolta anului viitor. Referitor la această problemă, un redactor al ziarului nostru s-a adresat tov. ing. AUREL DAN, adjunct al șefului secției de cereale și plante tehnice din Consiliul Superior al Agriculturii.

Publicăm mai jos întrebările și răspunsurile primite:

tre unitățile agricole socialiste. Așa, de exemplu, folosindu-se în producție sîmînța de floarea-soarelui din soiul VNIIMK 8931, soi bogat în ulei, în locul soiului Iđanov 8281, sau în locul populațiilor locale să-race în conținut de ulei, se realizează un spor mediu de 80—100 kg-ulei la hectar. Exemple asemănătoare se pot da și la alte culturi.

Interviul nostru

la care prin folosirea soiurilor sau hibridilor valoroși se obțin sporuri însemnate de producție.

Este cunoscut faptul că măsurile agrotehnice, cum sînt, de pildă, arăturile adînci, îngrășămintele, irigația etc. nu fac altceva decît să creeze condițiile optime pentru ca planta și soiul cultivat să-și poată exterioriza la maximum capacitatea de producție pe care o are. Semințele care se folosesc la însămînțări trebuie să aibă o valoare biologică și culturală ridicată, însuși care se realizează numai prin folosirea unui agrotend superior pe lo-

turii semincere organizate special în acest scop.

De aceea, documentele de partid și de stat acordă o deosebită importanță factorului sîmînță de soi, trăsînd sarcini ca la principalele plante agricole să se asigure semințele de soi necesare și să se generalizeze în producție cele mai valoroase soiuri. Încă în toamna acestui an, întreaga suprafață ce se va cultiva cu grâu, va trebui să fie însămînțată cu semințe din soiurile cele mai valoroase.

INTREBARE: Ce măsuri au fost luate pînă în prezent în vederea asigurării semințelor de soi necesare pentru recolta anului viitor?

RĂSPUNS: În scopul asigurării cantităților de semințe de soi necesare, s-a organizat și în acest an acțiunea de recunoaștere în timp a culturilor pentru sîmînță din cele mai valoroase soiuri (raionale).

(Continuare în pag. 4-a)

Pe tarlalele G. A. C. „Grivița Roșie”

La recoltatul grâului

Dimineața zilei de 25 iunie i-a găsit pe mecanizatorii din cele două brigăzi care deservesc gospodăria colectivă „Grivița Roșie” din comuna Insurăței, raionul Brăila, la recoltatul grâului. Pînă spre prînz, tractoriștii din brigada a II-a, condusă de tovarășul Ion Micu, tăiaseră cu două secerători-legători brazde largi în lanurile de grâu ale gospodăriei. Cu mult spor lucrau și cei din brigada I...

Dar, după cum se știe, recoltarea e o acțiune care cere maximum de operativitate. E nevoie deci de o largă mobilizare a forțelor și mijloacelor pentru a se înlătura pierderile princlivite de întîzieri. Așa gîndesc și acționează și membrii gospodăriei colective „Grivița Roșie”.

Noi ne-am pregătit din vreme pentru recoltare, ne spune tov. P. Solomon, vicepreședintele gospodăriei. Altelele și autocamioanele gospodăriei, sacii necesari, arile, spațiile de depozitare, toate sînt puse la punct.

Am alcătuit și un plan concret, cu sarcini și răspunderi precise, de deslășurare a stringerii recoltei. Împreună cu inginerul agronom am cercetat cu atenție lanurile și știm precis, în raport cu starea și gradul de coacere a culturilor, care suprafețe vor fi recoltate cu mijloacele mecanizate ale S.M.T.-ului și care cu forțele proprii ale gospodăriei...

Ca o confirmare a celor spuse de vicepreședinte e faptul că în aceeași zi s-a început recoltatul și cu cele 8 secerători simpli ale gospodăriei colective în lanurile de grâu date în piergă în care combinele încă n-au putut intra... Se lucrează intens, cu spor și voie bună.

Dar combinele? Eșt stau gata pregătite la capătul tarlalelor pentru a intra în lanuri de îndată ce grîul va putea fi strîns cu aceste mașini. Și s-ar putea ca la ora cînd apar aceste rînduri și combinele să lucreze din plin pe ogoarele gospodăriei colective. Laolaltă, mecanizatorii și colectivii, lucrează cu însulețire, cu hotărîrea de a stringe la timp și fără pierderi recolta de pe cele 1.000 de ha. semănate cu grâu.

În același timp, grija pentru stringerea cu maximum de operativitate a grînelor se împletește cu preocuparea pentru a pune baze trainice recoltei anului viitor. Chiar în aceste zile, pe terenurile recoltate, mecanizatorii din cele două brigăzi de tractoare au început și elucurarea de arături de vară. Cu sprijinul S.M.T.-ului, ei vor organiza lucrul în două schimburi, sporindu-și astfel posibilitățile de a efectua, paralel cu recoltatul, un volum mare de arături.

V. B.

La timp și fără pierderi

În multe gospodării agricole colective ca Breasta, Ișalnița și altele din raionul Craiova, recoltarea orzului a fost terminată. La scurt timp după aceasta a început recoltatul grîului.

Bunăoară, la gospodăria agricolă colectivă din Almaș, membrii consiliului de conducere, împreună cu inginerul gospodăriei, au cercetat cu atenție stadiul de coacere a grîului și au hotărît că pe unele parcele se poate începe strînsul recoltei. Astfel, într-una din zilele trecute, pe parcela de lîngă sediu, unde grîul a crescut înalt și cu bobul sănătos, au intrat în acțiune 3 combine; circa 200 de ha de grâu unde paul a rămas scurt sînt recoltate manual și vor fi treierate cu combina pe loc. După calculele făcute, cele 460 de ha. de grâu ale gospodăriei vor fi recoltate în mai puțin de 6 zile.

În aceeași zi, au început recoltatul grîului și gospodăriile colective din Coțofeni din Față, Ghîndeni, Coșoveni și altele. În toate gospodăriile colective din raion există preocuparea ca recoltarea grîului să se facă în timp cit mai scurt și fără pierderi.

In numai trei zile

Inginerul agronom Mihai Apostol, de la gospodăria agricolă colectivă Golașei, regiunea Galați, a cercetat cu grijă permanent, în ultima săptămînă, lanurile de păioase. De curînd, el a arătat consiliului de conducere al gospodăriei că se poate trece la recoltatul orzului de toamnă. În numai trei zile, colectivii și-au recoltat toate cele 80 de ha cultivate în acest an.

Urîmind exemplul colectivităților din Golașei și la gospodăria colectivă din comuna Cazazu, Stăncuța și Tîbănești s-a trecut la recoltatul orzului de toamnă.

3.000 kg de orz la hectar

De curînd, la gospodăria de stat Ovidiu, regiunea Dobrogea, s-a început recoltatul orzului de toamnă. În primele zile de lucru cele mai bune rezultate la recoltat au fost obținute de către combinerii Ion Seurtu și Șerban Stoian.

Folosesc și presele de balotat paie

La gospodăriile agricole de stat Barboși și „Pavel Tacencu”, regiunea Galați, mecanizatorii au terminat de recoltat suprafața cu orz cultivată anul acesta.

Concomitent cu recoltatul s-a executat și balotatul paielor. Baloturile făcute cu presele de balotat paie au fost transportate la capelele tarlalelor, începîndu-se totodată aratul mi-riștilor.



Gospodăria colectivă din Cordon, raionul Roman, are în acest an aproape 300 ha cultivate cu sfeclă de zahăr, care se prezintă foarte bine. În fotografie: inginerul agronom Florica Mihai și tehnicianul agronom Ion Cîrstea, controlînd starea de vegetație a acestei culturi

Grijă deosebită recoltării și conservării furajelor

În acest an gospodăriile colective din raionul Gherla și-au sporit simțitor efectivele de animale prin cumpărări din credite și fonduri proprii. Astfel, pînă acum au fost procurate pe plan raional — 1.233 vaci și juninci din planul de 1.500 capete; 1.657 vițeile din planul de 2.000 capete; 3.377 ovine, 320 scrofițe și 4.160 porci pentru îngrășat.

Printre gospodăriile colective frunțoase în procurarea de animale de producție putem aminti pe cele din Cămarăș, Diviciorii Mari, Panticu, Suatu, Așchileul Mare, Borșa, Că-tina și altele.

Este bine știut că dezvoltarea sectorului zootehnic și sporirea producției animale depind în mare măsură de asigurarea unei baze furajare corespunzătoare. De aceea, în prezent, una din preocupările de seamă ale unităților agricole socialiste este asigurarea unor furaje de calitate și în cantități corespunzătoare. Vrednic de urmat în această privință este exemplul gospodăriilor colective din Bonțida, Buza, Băbica, Taga, Cules, care pe lîngă efectuarea lucrărilor pentru obținerea unor recolte bogate de porumb-siloz, acordă toată grija asigurării unor finuri de bună calitate și în cantități îndestulătoare. Membrii acestor gospodării au terminat în bune condiții recoltatul trifoiului pe care l-au uscat și depozitat cu grijă, și au început la timp și cositul finetelor naturale. Recoltatul furajelor a început și în alte gospodării colective din raion, iar în unele unități a început și insilozarea trifoiului și a ierburilor. Printre aceste unități amintim gospodăriile colective din Borșa care a insilozat 200 tone, Iclod — 200 tone, Bonțida — 150 tone, Crișeni — 150 tone, Giula — 100 tone, Așchileul Mare — 100 tone, Mintiu, Suatu și altele.

Se constată însă că în unele gospodării colective recoltarea furajelor destinate pentru fin nu a început, iar în altele această lucrare

In raionul Gherla

se desfășoară într-un ritm nesatisfăcător, ceea ce înseamnă că conducerea unităților respective privește recoltatul furajelor ca pe o problemă secundară.

Unitățile agricole socialiste din raionul nostru dispun anul acesta de o producție bogată de ierburi, trifoi, lucernă și alte furaje, din care o parte trebuie recoltate la timpul optim pentru fin, iar o altă parte trebuie să fie insilozate potrivit indicațiilor date de inginerii și tehnicienii agronomi din gospodării.

Ținînd seama de faptul că în părțile noastre vremea în ultimul timp s-a menținut ploioasă, recoltatul furajelor trebuie astfel organizat încît să se execute într-un timp cit mai scurt, să se asigure o conservare și o bună depozitare a lor și să se evite pierderile sau deprecierea calității. La recoltare trebuie folosite din plin toate mijloacele și îndeosebi cositoare cu tracțiune mecanică sau animală. Gospodăriile colective care nu dispun de asemenea mijloace, trebuie să organizeze echipe de cosăși care să folosească din plin fiecare ceas bun de lucru pentru terminarea urgentă a stringerii recoltei de furaje.

Concomitent cu recoltarea nutrețurilor pentru fin, gospodăriile colective trebuie să dea o mare atenție și insilozării în condiții corespunzătoare a unor cantități cit mai mari de trifoi, lucernă și alte diferite ierburi.

Inginerii și tehnicienii agronomi și zootehniștii din unitățile agricole ale raionului au datoria să îndrume și să controleze îndeaproape felul cum se fac recoltatul, uscătul și depozitarea finurilor, precum și insilozarea în așa fel încît toate gospodăriile colective să-și asigure furaje de calitate și în cantități îndestulătoare.

LEON SOREANU
Consiliul agricol raional Gherla

Din nou frunțoasă pe țară

În anul 1960, muncitorii, tehnicienii și inginerii Uzinei de reparații Craiova au lucrat deosebit de bine. Pentru realizarea dobindite, colectivul uzinei i s-a înmînat Steagul roșu de producție și diploma de unitate frunțoasă pe țară. Cu prilejul festivității care a avut loc, conducătorii unității și numeroși frunțosi în producție și-au luat angajamentul ca să lupte pentru ca uzina lor să fie mereu frunțoasă, să păstreze ani de-a rîndul Steagul roșu.

Harnicul colectiv de muncă al acestei uzine s-a ținut de cuvînt. Sub îndrumarea organizației de partid muncitorii, tehnicienii și inginerii au depus și în anul trecut toată strădania ca unitatea lor să mențină ceea ce au eucerit. Și eforturile lor nu au fost zadarnice. De curînd ei au primit pentru a doua oară înalta distincție. Astfel, uzina și-a depășit în anul 1961 planul producției globale cu 5,7 la sută, al producției marfă cu 13,2 la sută, a realizat planul la reparații în echivalent-motor în proporție de 112,8 la sută, iar cel al fabricației de piese în proporție de 142,6 la sută. În același timp, productivitatea muncii a crescut cu 6,9 la sută. În anul care a trecut, uzina de reparații a realizat economii de

1.274.000 lei, față de 700.000 lei planificate.

Merită relevat și faptul că datorită reparațiilor de bună calitate, uzina și-a căpătat prestigiul în rândul beneficiarilor. Despre acest lucru vorbesc zecile de scrisori de mulțumire pe care uzina le-a primit în ultima vreme, față doar o singură apreciere:

— Colectivul de muncă al S.M.T. Segarcea mulțumește pe această cale lucrătorilor uzinei de reparații Craiova pentru ajutorul prețios acordat în cursul anului 1961 și în mod deosebit pentru reparațiile făcute în termen și de bună calitate.

Astfel de scrisori au fost primite de la G.A.S. Iancu Jianu, de la G.A.S. Robănești și din alte unități.

În cuvînte emoționante, ing. Lucian Butoi, ajutorul-inovator Ion Tobă, maestrul Constantin Stancu, lăcătușul Marin Culca și alții s-au angajat, cu prilejul primirii Steagului roșu de producție, să muncească și mai bine pentru ca uzina să-și realizeze în acest an planul de producție cu 8 zile înainte de termen. De asemenea, colectivul uzinei s-a angajat să depășească în semestrul al II-lea al acestui an producția globală cu cel puțin 2 milioane lei și să introducă în fabricație încă 20 de noi repere, să reducă prețul de cost al reparării unui tractor cu încă 100 de lei.

Ritmul în care se desfășoară munca în prezent este o garanție sigură că harnicul colectiv de muncă al Uzinei de reparații din Craiova își va îndeplini și depăși planul de producție înainte de termen, contînd și în anul 1962 printre unitățile frunțoase în întrecerea socialistă cu celelalte uzine de reparații din țară.

P. ZIBRLEA

Cu planul semestrial îndeplinit înainte de termen

Desfășurînd larg întrecerea socialistă, colectivul lucrătorilor de la Uzina de reparații din Dudașii-Cloplea, oraș București, a raportat îndeplinirea planului producției globale pe semestrul I cu 11 zile înainte de termen. La data de 19 iunie, această unitate a realizat peste plan 334 de echivalenți (adică 111 tractoare sau 334 motoare). La aceeași dată au fost fabricate piese de schimb peste plan în valoare de 480.000 lei.

Frunții în întrecerea socialistă s-au situat tovarășii: Constantin Vlad și Alexandru Petrică de la montaj motoare, Benedict Scintele, Gheorghe Jumătate, Ionuț Anghel și Marin Ene de la sașuri, precum și Tudor Visan, Ștefan Dobre și Dumitru Balici de la secția de fabricație.

I. L.

ION DRINCU

De „Ziua Invățătorului“

„Care dintre noi nu s-a apropiat cu un sentiment de emoție și de duioșie de festa lui școală, care dintre noi nu-și amintește cu drag școala și pe cei care l-au învățat carte!“

(Din cuvântarea tovarășului Gheorghe Gheorghiu-Dej la Congresul învățătorilor).

Tată, și în acest sfârșit de iunie, școlarii și școlărițele îți dăruiesc flori și fi adresează cuvinte care îți umezesc ochii: „La mulți ani, tovarășe învățător...“

— Tăto, împrumut, dar numai pentru un ceas.
— Bine...
Mircea Coman oftă privind copiii care se îndepărtau. Un zâmbet amar i se întipări în colțul buzelor și ochii se întunecară. Veselele copiii îl treziră în suflet o durere adâncă. Băiatul care ceruse pînă și cartea cu împrumut era fiul lui Neagu Pindaru, un tânăr atît de sărac, încît nu avea nici pe ce să cumpere cărți fiului său. Căldărit era a lui Iulian Dorandoc, proprietarul morii cu valțuri din marginea satului“.

La școală, îngrămădiți într-o singură încăpere, școlarii îndurau cu învățătorul lor frigul iernii și înbușeala zilelor de iunie. Nimeni dintre cei care-și ziceau conducători ai țării nu acordau atenția cuvenită școlii și învățătorului. De multe ori școlile erau mai dărăpănate decît un grajd al ciocoiului; foarte mulți învățători trăiau mai rău ca un vizitiu ciocoiesc. Și ei, ca să se facă învățător lăsase descuși părinții, frații și surorile, iar ca să aducă o fărîmă de lumină în mintea celor din mijlocul cărora se ridicase, aveau de luptat nu numai cu sărăcia, ci și cu ostilitatea unei ordini interesată în a ține păturile largi ale poporului eîl mai departe de lumina cărții. Dar, școlarii îi sorbeau cu nesăț spusele care în-

următorul pasaj:

„Să-mi dai și tu o bucăcioc de pînă, Iordane, că și eu te-am rău să-ți faci problemele la aritmetică.“

— Dacă-mi faci și desenul, îți dau și pînă, îți dau și marmeladă, răspuse căldălit.

— Să-mi dai mai bine un creion

și să-mi împrumuți cartea ta. Dacă mi-o împrumuți disează, ca să învăț și eu lecția la istorie, mîine de dimineață îți aduc desenul.

— Tăto, împrumut, dar numai pentru un ceas.
— Bine...
Mircea Coman oftă privind copiii care se îndepărtau. Un zâmbet amar i se întipări în colțul buzelor și ochii se întunecară. Veselele copiii îl treziră în suflet o durere adâncă. Băiatul care ceruse pînă și cartea cu împrumut era fiul lui Neagu Pindaru, un tânăr atît de sărac, încît nu avea nici pe ce să cumpere cărți fiului său. Căldălit era a lui Iulian Dorandoc, proprietarul morii cu valțuri din marginea satului“.

La școală, îngrămădiți într-o singură încăpere, școlarii îndurau cu învățătorul lor frigul iernii și înbușeala zilelor de iunie. Nimeni dintre cei care-și ziceau conducători ai țării nu acordau atenția cuvenită școlii și învățătorului. De multe ori școlile erau mai dărăpănate decît un grajd al ciocoiului; foarte mulți învățători trăiau mai rău ca un vizitiu ciocoiesc. Și ei, ca să se facă învățător lăsase descuși părinții, frații și surorile, iar ca să aducă o fărîmă de lumină în mintea celor din mijlocul cărora se ridicase, aveau de luptat nu numai cu sărăcia, ci și cu ostilitatea unei ordini interesată în a ține păturile largi ale poporului eîl mai departe de lumina cărții. Dar, școlarii îi sorbeau cu nesăț spusele care în-



Sala de radiodifuziune se numără și ea printre mijloacele pe care conducerea gospodăriei de stat Botoșești, regiunea Oltenia și comitetul sindicatului le-au asigurat în scopul ridicării nivelului cultural al lucrătorilor din gospodărie

fățușu viața urgisită a poporului nostru. Vorba învățătorului, ridicată în trombur puțin cam retoric, a reușit să zugrăvească ciocotul de revoltă cu care au pornit să-și facă dreptate moții lui Horia, Cloșca și Crișan, moții lui Avram Iancu, Tudor Vladimirescu în 1821, Bălcescu și prietenii săi în 1848, țărani în 1907... Odraslele plugarilor au putut să înțeleagă și să simtă deodată toate acestea. Pe lângă regula de trei simplă, învățătorul învața pe școlarii „să creadă în virtuțile și trănicia neamului nostru“ — cum altă de frumos și de adevărat a scris Mihail Sadoveanu despre Domnu Trandafir, învățătorul din Viișoara.

„Se găsește în arhivă sute și mii de memorii ale învățătorilor: memorii cu privire la ravagiile analfabetismului și cu privire la grelele condiții materiale care împiedicau pe fiii de țărani să urmeze școala, cu privire la nevoile școlilor sătești, date uitării de guvernul burghezomoserest. Acești dascăli luminați merită sentimentele de recunoștință și căldură pe care mai fiecare om al muncii le nutrește pentru școala unde a învățat în copilărie“ — spus tovarășul Gheorghe Gheorghiu-Dej în cuvântarea la Congresul învățătorilor.

Acum, acolo unde au fost școli mai dărăpănate decît grajdurile ciocoiului, s-au ridicat clădiri spațioase și luminoase — case primitoare pentru copiii noștri. Numai în 1959 și 1960 s-au clădit 6.700 școli de clasă, urmind să se construiască pînă în 1965, în total 15.000. Toți copiii în vîrstă de școală sînt încadrați la învățătură, statul nostru democrat-popular cheltuiind anual miliarde de lei pentru învățămînt. Începînd din anul școlar 1960—1961, toți școlarii între clasa I și a VII-a învață pe manuale primite gratuit. Cadrele didactice, care își desfășoară activitatea cu modestie și abnegație, se bucură de o înaltă apreciere din partea partidului și guvernului. Lor li s-a încredințat înaltă misiune de instruire și educare a elevilor și de ridicare a nivelului cultural al maselor muncitore. Învățătorii și profesorii sînt chemați să sîdească și să cultive în inimile tinere dragostea fierbîntă față de patria socialistă, față de Partidul Muncitoresc Român care intruchipează tot ce e mai bun în poporul nostru și care stăruiește peopoul cu dragoste neclintită.

De „Ziua Invățătorului“ — sărbătoare a școlii noastre noi — o dată cu florile și cuvintele de recunoștință pe care școlarii și foștii școlari le aduc învățătorilor și profesorilor, o caldă urare de sănătate și spor la muncă celor care dau copilor noștri tot ce au mai de preț în mintea și inima lor.

RADU SANDU



Brigada artistică a căminului cultural din Ada-Kaleh desăfoară o bogată activitate. Fotoreporterul nostru a surprins pe cîteva din membrele brigăzii în timpul unei repetiții

Recenzii

Pop Simion „ORE CALDE“

Portretist inteligent și sensibil, Pop Simion încearcă să realizeze o modalitate personală de reportaj, mai puțin preocupată de date documentare sau de excursii lirice. El încearcă, vorbind despre faptele oamenilor sau punîndu-i pe aceștia să povestească, sentimentul comunicării noului, al afirmării unor valori exemplare. „Ore calde“ surprinde, deci, printr-un simbol, tensiunea creatoare a epocii, efortul care zădărnicește îndrăzneț și muncind cu avînt desfoară activitatea cea mai prețioasă: formării și dezvoltării conștiinței socialiste.

Din acest punct de vedere, scriitorul se adresează erorii săi cu înțelegerea de a se surprinde reacțiile morale, mărturisind în ce grad înalt îl preocupă manifestările noli mentalității, personalitatea sufletească a contemporanilor noștri.

Pop Simion inițiază o serie de portrete din cuprinsul cărora se deslășează trăsături de caracter reprezentative.

Clemente Grămădi, Erdős Francisc, Ștefan Trișcă sau Dumitru Novitzki, nu se cunosc între ei și nici nu se aseamănă. Dar acești eroi ai reportajelor lui Pop Simion se dovedesc, dincolo de complexitatea și varietatea fiecărei individualități, apropiați prin destoinicie, tenacitate, puterea cu care înfruntă dificultățile profesionale și ajung să-și ridice meseria la treapta cea mai de sus a demnității și frumuseții.

Grija față de calitate e, în ultimă instanță, un semn al disciplinei dar și al pregătirii. Pop Simion ne ajută să înțelegem cum în procesul muncii o astfel de atitudine reflectă un aspect mai puțin cercetat și anume ciocnirea între vechi și nou în gândire. Răspunsul zidarului și lămuritor în ce privește tocmai acest aspect. Zidarul Dumitru Novitzki a trecut eîl însuși prin cele mai dramatice încercări. A fost cîndva un vagabond și a încercat, schimbînd meserie după meserie, să-și găsească „norocul“. L-a găsit pînă la urmă la Onești, datorită regimului democrat-popular și a devenit treptat un om de nădejde. Ba, mai mult: a început să vină în ajutorul oamenilor fără căpătii. Și-a alcătuit chiar o brigadă dintre ei și, bun pedagog, a lucrat pe multiple planuri, pentru a-i transforma. Modelul de Dumitru Novitzki după principiile educative Mepcei, dar simple, acștia se dovedesc în cele din urmă capabili de fapte prodigioase, firi înzestrate, „oameni de nădejde“.

Peate că nu e nimic spectaculos în modul în care zidarul din Onești recuperează ce e bun în tovarășii săi de muncă; dar nu se poate nega efectul pozitiv al dramatice sale biruințe asupra rămășitelor morale burgheze.

Ca și în Răspunsul minerului sau al oțelărilor există în „Ore calde“ multe semne ale priceperii autorului de a emoționa. Merită încurajare tendința de a lăsa faptele să-și transmită mesajul ca și obiceiul reporterului de a nota vi și concentrat, participarea eroului contemporan la consolidarea noului din realitate.

I. AXINTE
corespondent

H. ZALIS

Pentru ca gospodăria colectivă să devină tot mai bogată

Am lucrat timp de 12 ani în cadrul fostei secții agricole a sfatului popular raional Oltenița și în această perioadă am putut să văd cum se dezvoltă an de an fermele zootehnice ale fiecărei gospodării agricole.

Datorită sprijinului puternic acordat de stat, prin credite în condiții avantajoase și materiale de construcții, și prin folosirea mijloacelor proprii, gospodăriile colective din raionul Oltenița au realizat mari pași înainte în dezvoltarea zootehnică.

În urma măsurilor luate de partid cu privire la redistribuirea cadrelor de specialiști din agricultură, am fost bucurat să vin să lucrez în mijlocul membrilor gospodăriei colective „8. Martie“ din comuna Chirlogi, pe care li cunosc bine încă din prima zi cînd au pășit pe acest drum luminos și cărora le-am împărtășit de multe ori din experiența mea.

Acum, ca specialist, gospodăria colectivă în care lucrez îmi oferă un larg cîmp de activitate. Am o muncă concretă și frumoasă, pot să organizez producția, să aplic în practică toată experiența acumulată în acești ani.

Pentru ca sectorul zootehnic să atingă indicii planificați am trecut temeinic la lucru. Împreună cu consiliul de conducere al gospodăriei colective am stabilit programul de grajd, furajarea diferențiată a vacilor de lapte pe grupe de producție, am luat măsuri pentru dezvoltarea fermelor de animale prin creșterea riguroasă a prășilei și tineretului, ca și prin cumpărarea de taurine valoroase, am construit un incubator cameră, iar acum finisăm un complex avicol nou cu o capacitate de 5.000 de păsări adulte.

Cu sprijinul nemijlocit al consiliului de conducere am asigurat un salubritate rațională al animalelor, am asigurat baza furajelor necesară pentru hrănirea zeptului, și în special o

Crescătoarele de păsări de la Cumpăna

Cu vreo cîteva luni în urmă, într-o corespondență primită la redacție de pe meleaguri dobrogene, ni se vestește că la sfatul popular al raionului Negru Vodă, într-un cadru festiv, s-au înmînat ordine și medali ale Republicii Populare Române, pentru merite deosebite în muncă mai multor colectiviști și altor lucrători din agricultura raionului.

Se mai arde că, printre cei distinși cu Medalia Muncii era și Elisabeta Verdeș, crescătoare de păsări la gospodăria colectivă din Cumpăna.

Am plecat, zilele acestea, pe urmele scrisorii primite. Era pe la jumătatea lunii iunie. La gospodăria colectivă din Cumpăna, colectiviștii munceau de zor la cea de a treia prășială a porumbului. Pregătiri intense se făceau și pentru începerea recoltării orzului și grîului.

Cîteva ore îmi trebuise ca să vizitez pe indelele sectorul avicol al acestei gospodării milionare, să le vezi la treabă, printre miile de păsări, pe aceste harnice avicultoare. — Să trecem mai înainte pe la „fabrica“ de pui, mă poartă tovarășul Liviu Tătaru, inginerul zootehnician al gospodăriei.

Am primit bucuros propunerea. Aci am întâlnit-o pe Maria Dumitrașcu, o colectiviștă între două vîrste. Era cu „ochii“ pe incubatoarele electrice, căci aștepta ca din cele 5.000 de ouă, puse la incubat, să iasă o nouă serie de pui, care să se adauge altor 20.700 de pui scoși pînă acum în acest an.

— Să mai reglez puțin temperatura și apoi putem să stăm de vorbă. Vești, îmi explică Maria Dumitrașcu, în această perioadă cînd așteptăm „nașterea“ puilor, temperatura în interiorul incubatoarelor trebuie să fie între 38 și 39 de grade. Dacă scap din vedere acest lucru, am putea avea mortalități. Așa că atenția trebuie să fie „mărită“, mă spuse dinna.

Primeam la colectivișta Dumitrașcu și o admiram cu cită pricepere și siguranță reglează incubatoarele și nu m-am putut abține a o întreba:

— De cîtă vreme lucrezi la incubatoare, tovarășe Dumitrașcu?

— De vreo 10 ani. Și în acest timp cred că au fost scoși prin incubate mai bine de 100.000 pui. De aici, pui au fost dați în grijă altor crescătoare: Elisabeta Verdeș,

GH. BACIU

La G. A. C. din Bircu-Goșmani, raionul Buhuși

Îngrășarea porcilor asigură venituri mari

Colectiva din Bircu-Goșmani, raionul Buhuși, este o gospodărie care a devenit binecunoscută pentru harnicia colectiviștilor și pentru rezultatele bune pe care le obțin. Aici creșterea animalelor a devenit de mult o preocupare de seamă și de acest lucru te convingi de îndată ce pătrunzi în sectorul zootehnic al gospodăriei, unde se află grajdurile vacilor de lapte, crescătoria de păsări și mai deosebit salvanele pentru turme de oi. În ultimul timp, la această unitate, creșterea porcilor s-a dezvoltat mult. De aici a izvorât și necesitatea de a se repartiza un brigadier zootehnic cu atribuții care se referă în mod special la creșterea porcilor. Tovarășul Vasile Săvinoiu se străduiește să facă dovadă că merită încrederea ce li s-a acordat. Anul trecut gospodăria a realizat numai din valorificarea porcilor, un venit de 145.908 lei, iar pentru anul 1962 și-a propus să obțină aproape un sfert de milion de lei. Este o sumă destul de importantă, dar colectiviștii care se ocupă de creșterea porcilor sînt hotărîți să o depășească. În prezent ferma număra 102 porci mari din care 49 scroafe fătătoare și 2 vierii. În afară de acest efectiv, mai sînt 272 porci în etate de 0—6 săptămîni. Potrivit prevederilor din planul de producție, crescătoria de porci de pe lângă gospodăria colectivă din Bircu — Goșmani va trebui să vîndă 22.900 kg. carne de porc. Toți porcii care sînt repartizați pentru îngrășat primesc rația de furaje concentrate necesară. De curînd, întregul efectiv de porci de la îngrășătorie a fost cîntărit spre a se stabilească sporul mediu zilnic în greutate este corespunzător cu

M. DUMITRACHE

Cu vrednicie și pricepere

În căldura puternică a primului fermet gospodăriei colective „I. C. Frimu“ din Socolod, regiunea Crișana, par pustii. Văcile stît departe. La fătura de vară, toate 184 ca și tineretului, aproape trei sute de capete; oile, bulucile căntînd o urmă de umbră s-au afundat în pusta toată a Socolodului. Doar cîțiva oameni fecăcără o căruță plină de saci în fața îngrășătoriei de porci. Grăsuții se odihnesc, la umbră. Înălțur, asaltînd zălele de grame — sporul de fiecare zi.

Nu le tulburăm odihna și după ce căruța a fost descărcată, ne retragem la umbră unui pom. Era de altfel și ora prînzului căci iată, soția lui Traian Burza a venit din sat cu pănenu cu mîncare.

După toate semnele Burza e cel mai vechi în sectorul porcin. O spune apoi și el dar face și o precizare.

— Am lucrat trei ani, d-apoi m-am cerut la timp, că nu-mi plăcea cum mergea treaba aici.

În continuare îmi povestește că fiind retribuit prin normă fixă, unii îngrășătorii hrăneau porcii la întâmplare, munceau de mîntulală, fătă și pușă la suflet interesele colectivel.

— Da! noi am muncit ori unde ne-o fost pus, subliniază și soția lui. N-am fost utasul (codașul) colectivului cu toate că aveam copii mici.

— Păi era mai bine cînd erau copiii mici că acum, dacă sînt mari, a trebuit să le cumpărăm casă, a-dăușă în glumă Victor Marisca, tot îngrășător la porcin.

Traian Burza intervine ca să mă deslășească:

— Am cumpărat o casă pentru fata pe care am măritat-o. I-am luat și mobilă, haine, toate cele. Acum vrem să tragem lumina electrică, că musal să avem și noi un aparat de radio.

Și cum de te-ai reîntors la porcină? caut eu să află transformările petrecute aici.

— Acum li altfel, că dacă s-a venit cu sporul de greutate, n-o mai fost loc pentru lenesă, răspunde zîmbînd. Da' să vă spună despre asta, tovarășul Aluculesi, brigadierul nostru.

Îți dai seama după nume că Ion Aluculesi nu-i socolodorean. A venit pe aici pribegind pe vremea foametei, din părțile Neamțului. Era o

casă de noșt copii, părinții bătrîni și nepotășii. A stuprit pe la chiboturi din Sicilii, apoi s-a călătorit în Socolod, și a fost primul care la 1951 a făcut cercet pentru colectivă.

În anul trecut gospodăria l-a trimis la o școală de 5 luni pentru brigadier de timp. A absolvit-o cu succes, dar cînd să-și la munca în primele consiliul de conducere l-a primit.

File de carnet

pus să lucreze la porcină, fiindcă lucrurile în acest sector nu mai puteau merge ca înainte. I se lăscădina totodată și o sarcină de partid.

— Dacă ești legat de colectivă, te duci ori unde e nevoie. Am venit nu numai eu aici ci și Burza Traian, Marisca Victor, Lasc Gheorghe și au plecat cei care se rășinau să ne „purcari“ și de aceea nu obținem nici rezultate.

Acum se muncеște altfel, căci fiecare este priceput și pune suflet în muncă. Mult sprijin am primit și prin venirea tovarășului inginer Trifu Sever. Cu el am făcut lătzarea, ra-

tionale, am stabilit sporul și rația corespunzătoare echilibrată furajele și multe altele.

— Muncind organizat și cu pricepere, lagrijitorii au obținut sporuri frumoase. S-au legal de această muncă, subliniază inginerul Trifu. La porci între 50—70 kg s-a obținut un spor mediu de 493 g zilnic față de 350 g planificat. Iar la categoria 70—100 kg un spor mediu de greutate de 683 g cu un consum de 5,5 U.N.

Ce este și mai important mi se pare faptul că s-a schimbat mult calitatea muncii în acest sector și cred că rezultatele vor fi și mai bune în anul viitor.

— Am cerut consiliului de conducere să mă facem unele amenajări la padocuri, să ne asigure furajele necesare și dacă anul acesta vom livra 213 porci îngrășați, în 1963 credem că vom îngrășa mult mai mulți, spune cu convingere Ion Aluculesi. Cîi privește oamenii, fiecare muncеște cu vrednicie și pricepere, iar munca m-îi cîștigă și răspătă.

Fără îndoială că s-a schimbat ceva în mentalitatea și munca colectiviștilor din Socolod și aceasta e cît se poate de habucăros.

LUCIAN CURSARU

COOPERATIVA TEHNO METALICA — BUCUREȘTI

repară:

MOTOCICLETE - MOTORETE - SCUTERE - MOTOPOMPE

prin unitățile sale special amenajate din Str. Popa Tatú 32

Strada Cobălcescu nr. 10

Calea Griviței nr. 225

Calea Rahovei nr. 292

PLATA ÎN NUMERAR

Articole de parfumerie

Colonia Lavanda fină

Rosa de

Usolete Tabac

Menuci

OPERA

Carfium

BĂSM

Waldora

MIMOSA

Grăsiți la magazinul universal și de specialitate ale Cooperativelor de Consum

Expediați buletine, certificate, acte, cărți sau orice alte documente de valoare prin serviciul

SCRISORI DESCHISE CU VALOARE DECLARATĂ

Serviciul „Scrisori deschise“ asigură primirea și predarea documentelor pe bază de inventar al conținutului.

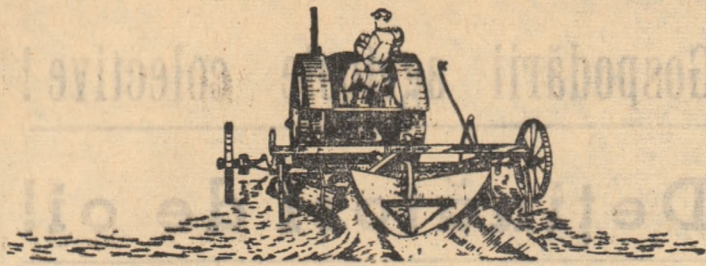

Prin irigații - RECOLTE MARI

„Experiența gospodăriilor agricole de stat și a gospodăriilor colective care irigă suprafețe însemnate de culturi de cimp și acordă acestei probleme toată atenția ne arată că irigațiile dublează și chiar triplează recoltele.”

„Numeroase gospodării agricole de stat au obținut la culturile irigate un preț de cost mai scăzut decît la culturile neirigate, cheltuielile suplimentare de irigare și amortismente fiind larg compensate prin producția suplimentară obținută.”

TOATE ACESTE NE ARATA CA PROBLEMA IRIGATIEI ESTE O IMPORTANTA PROBLEMA DE STAT. REZOLVAREA EI VA AVEA O INRIURIRE DEOSEBIT DE POZITIVA ASUPRA DEZVOLTARII AGRICULTURII SI A INTREGII ECONOMII NAZIONALE.

(Din „Raportul tovarășului Gheorghe Gheorghiu-Dej, la Plenara C.C. al P.M.R. din 30 iunie—1 iulie 1961).

Cum am lucrat noi

În anul trecut, conducerea G.A.S. Pietroiu, din regiunea București m-a încredințat conducerea brigăzii de irigație nr. 2. De la început m-am străduit împreună cu membrii brigăzii mele, să îndreptătesc încrederea acordată și să obțin rezultate cât mai bune în producție.

Printre sarcinile de plan pe care le-am avut a fost și realizarea unei producții medii de 3.500 kg boabe la ha pe o suprafață de 125 ha lot de producere de sămînță dublu-hibridă de porumb în cultură irigată. Toamna, la cules, nu mică ne-a fost bucuria cînd de pe întreaga suprafață am izbitul să obținem în medie, 6.350 kg boabe la ha. Am avut însă parcele unde recolta a fost și mai bogată. Astfel, pe 2 ha cultivate cu hibrid simplu mamă Iona 4316 am obținut 11.260 kg boabe la ha, iar pe 18 ha cu același hibrid, în medie 8.514 kg boabe la ha.

Țin să arăt că producția a fost diminuată cu 30 la sută din cauza

grîndinilor însoțite de furtuni puternice din zilele de 16 august și 9 septembrie. Fără aceste calamități producția medie de porumb boabe la ha ar fi atins după părerea noastră 9.000 kg pe întreaga suprafață de 125 ha.

În timpul vegetației, cultura a fost prășită mecanic de patru ori și manual de trei ori, asigurîndu-se o densitate de 45—50 mii plante recoltabile la ha după gredul de fertilizări a fiecărei parcele.

O suprafață de 65 ha a fost irigată cu 500 mc apă la ha în prima decadă a lunii aprilie. De la acea dată am obținut însă diferența de producție în plus, din cauza ploilor abundente cîzute ultimele zile ale lunii aprilie și în luna mai, care au creat condiții asemănătoare din punct de vedere al aprovizionării solului cu apă și pe restul suprafeței.

În cursul vegetației cultura a fost irigată astfel: pe 49 ha s-au dat 3

udări cu norma de irigație de 1.500 mc la ha; pe o suprafață de 28 ha, 2 udări cu norma de irigație de 950—1.200 mc la ha, iar pe 50 ha o singură udare de 800 mc apă la ha.

Producția a fost mult influențată de numărul udărilor date. Astfel, pe cele 49 ha s-a obținut o producție de 7.438 kg boabe la ha, pe cele 28 ha 6.740 kg și pe cele 50 ha udare o singură dată, 5.925 kg boabe la ha.

Anul acesta intenționez să obțin de pe întreaga suprafață reparti-zată brigăzii mele 10.000 kg porumb boabe la ha. Experiența câpătată pînă acum, aplicarea unui regim de irigație mai bine pus la lucru decît în 1961 ne vor ajuta negreșit să ne atingem țelul propus.

ION IVAN

șeful brigăzii a II-a de irigație a G.A.S. Pietroiu, regiunea București

PÎNĂ ÎN ANUL

1961

SA AJUNGEM LA

800.000

HA IRIGATE

Pentru o cît mai mare producție de sfeclă de zahăr

Pentru a fi siguri că vom obține o recoltă bună de sfeclă de zahăr, anul trecut în gospodăria noastră s-au cultivat 60 hectare irigate cu această prețioasă plantă tehnică, obținînd 31.300 kg sfeclă de zahăr la ha. Din venitul total al gospodăriei de 9.596.000 lei, numai sfecla de zahăr ne-a adus un câștig de 565.000 lei.

Anul acesta, colectivității noastre au hotărît să continue cultivarea sfeclei irigate pe aceeași suprafață.

Pentru a realiza o producție de cel puțin 35.000 kg la ha, ne-am străduit să aplicăm cu grijă măsurile agrotehnice indicate pentru sfecla de zahăr cultivată în condiții de irigare. Astfel, o dată cu arătura adîncă de vară la 30 cm, cu pluguri prevăzute cu scormonilor, pe cele 60 de ha au fost incorporate și cite 20 tone gunoi de grajd la ha. În primăvară, terenul a fost nivelat bine și prelucrat cu polidiscul urmat de grăp. Însămînțatul s-a efectuat la termen optim. Distanța între rînduri a fost asigurată la 60—70 cm, iar adîncimea de semănat la 3—4 cm. După semănat, terenul a fost tăvălugit. Buchetatul și rărlui s-au făcut la timp. Pînă în prezent, la sfecla de zahăr, s-au executat deja 3 prașile.

Intrucît în raionul nostru este lipsă de precipitații, noi am început lucrările de udare încă de pe acum, din luna iunie. Ne-am propus ca în acest an, să executăm pe terlaun de 60 ha cel puțin 5 udări, care vor fi continuate îndeeșbi în lunile iulie și august, în faza de creștere maximă a rădăcinii.

Irigatul se execută cu apă dintr-un lezer aflat în apropierea

gospodăriei noastre și se face prin brazde și fișii, asigurîndu-se în medie 700—800 metri cubi la hectar, la o udare. La alimentarea brazdei cu apă, noi dăm întii un debit mare, pînă cînd apa ajunge la capătul brazdei, după care micșorăm debitul. În total, la aceste lucrări folosim 8 colectiviști.

Am aflat că la multe gospodării colective din țara noastră, ca de exemplu, G.A.C. „Pușkin” din comuna Bărcănești, regiunea București, s-au realizat în medie 65.000 kg, sfeclă de zahăr irigată la hectar. Astfel, de producție ne îndeamnă și pe noi să muncim cu cît mai mult slrg, pentru a realiza o recoltă cu mult superioară celei planificate.

Ing. VASILE NEAGU

gospodăria agricolă colectivă din Ceacu, raionul Călărași

Pe pășunea colectivei

Încă din primul an de activitate, gospodăria agricolă colectivă din comuna Bucureca, raionul Botoșani, a pus un mare accent pe creșterea animalelor. Pentru aceasta, colectiviiștii au luat măsuri corespunzătoare în vederea organizării unei puternice baze furajere, asigurînd, printre altele, în anul 1961 și o suprafață de 45 de ha de pășune irigată. Folosind apa unui laz din apropierea pășunii, gospodăria colectivă din Bucureca a făcut irigarea prin aspersiune.

După ce animalele gospodăriei au făcut pășunarea în tot

cursul lunii mai, la începutul lui iunie s-a efectuat prima udare. S-au dat cîte 400 m.c. de apă la ha. A doua și a treia irigare a pășunii s-a făcut la intervale de 35 de zile una de alta, administrîndu-se aceeași cantitate de apă la ha. În condiții de irigare, iarba a crescut foarte repede, dînd posibilitate gospodăriei să pășuneze tineretul taurin pe această suprafață pînă toamna tîrziu.

Pentru a calcula producția de iarba la ha, agronomul gospodăriei a lăsat pe fiecare parcelă pășunată cîte o suprafață de cîțiva m.p. nepăscută

și care a fost cosită și cîntărită. S-a constatat că de pe pășunea irigată, gospodăria a obținut o producție de iarba de numai 8.000 kg la ha cît s-a obținut de pe pășunea neirigată.

Folosind experiența acumulată anul trecut, colectiviiștii din Bucureca au mîrit în acest an suprafața de pășune irigată cu încă 20.000 de kg de iarba la ha, asigurînd în acest fel animalelor hrană consistentă și de bună calitate pe tot timpul pășunatului.

Cu sprijinul S. M. T.-urilor

În afară de executarea altor lucrări, mecanizatorii din S.M.T.-urile regiunii Galați îi sprijină pe colectiviiștii din raza de activitate a stațiilor respective și la irigatul culturilor. În acest an, 15 S.M.T.-uri din regiune au contractat cu gospodăriile colective deservite, irigarea unei suprafețe de 1.361 de ha. Dintr-acestea, 295 de ha sînt cultivate cu orez, iar 1.066 de ha reprezintă suprafețe irigate cuprinse în grădini de legume.

În majoritatea unităților s-a executat pînă în prezent cîte cel puțin 3 udări. O dată cu a treia udare au fost administrate și importante cantități de îngrășăminte chimice. Așa stau lucrurile, de pildă, la gospodăriile colective din Șivîța și Tulucești, raionul Galați. Aceste unități au sporit grădiniile de legume la cîte 70 și respectiv 82 de ha, ceea

ce reprezintă o suprafață aproape de două ori mai mare decît cea din anul trecut.

Aplicînd în legumicultură pe lîngă irigație și toate celelalte măsuri agrotehnice ce se impun, colectiviiștii obțin produse mai multe, de mai bună calitate. Aceasta permite ca ei să-și sporească cu mult veniturile bănești. Colectiviiștii din Șivîța, bunăoară, s-au angajat să dobindească în acest an un venit bănesc din legumicultură de cel puțin 2 milioane lei față de 1 milion realizat în 1961.

Un sprijin prețios în irigarea culturilor au primit și primesc colectiviiștii cuprinși în raza de activitate a S.M.T.-urilor Nănești, Jirîlau, 1 Mai-Brăila, Șendreni, Tecuci și Florești, care irigă între 70-380 ha.

L. ION



Deschiderea brazdelor de udare cu tractorul la cultura porumbului irigat, la Institutul de cercetări pentru cereale și plante tehnice de la Fundulea, regiunea București.

Condițiile climatice și în mod deosebit rezerva de apă acumulată în sol a fost în

Recolte sporite de porumb

vorabilă dezvoltării culturii porumbului pînă în decada a III-a a lunii mai. În această perioadă, porumbul a suferit din cauza lipsei de apă numai în zonele cu precipitații puține din sudul cîmpiei Dunării, din regiunea Pitești și din regiunea Oltenia.

Cercetările efectuate anul acesta de către Institutul de cercetări pentru cereale și plante tehnice de la Fundulea, arată că porumbul se-

mănat la 8 aprilie a răsărit și s-a dezvoltat bine pînă la sfîrșitul decădei a treia a lunii mai, cînd rezerva de apă din sol s-a epuizat treptat.

Temperaturile medii lunare din ce în ce mai ridicate, precipitațiile în cantități din ce în ce mai mici, cît și consumul de apă al culturii porumbului din ce în ce mai mare, au contribuit la scăderea rezervei de apă din sol în mod continuu.

ma că cercetările științifice au arătat că din faza premergătoare înspiculului, pînă în faza coacerii în lapte, porumbul consumă cea mai mare cantitate de apă, o atenție deosebită trebuie acordată azerii unor udări în următoarele faze erice: începutul inspiculului pînă la fecundare, formarea și umplerea bobului, coacerea în lapte-ceră. Irigarea porumbului pentru siloz nu diferă cu nimic de irigarea porumbului pentru boabe, cu singura subliniere că ultima udare se dă în faza formării bobului.

De multe ori, udările la porumb se întirze pe motivul necunoașterii momentului aplicării udării.

Din observațiile făcute în cadrul Institutului nostru s-a constatat că o perioadă de 10-15 zile duce la acumulări cantitative și calitative hotărîtoare pentru o nouă fază de dezvoltare. În același timp, observațiile cu privire la evaporația de la suprafața solului acoperit cu porumb, arată că se pierd în zilele călduroase 2-5 mm apă ceea ce înseamnă că în 10-15 zile se pierd peste 20-30 mm apă.

Rezultă că, pentru cultura porumbului cu o densitate de peste 50.000 plante la ha se impun în perioadele de secetă udări dese la intervale de 12-15 zile, cu norme mai mari, 350-500 m³ de apă la ha.

Aplicînd în mod conștient udările și verificînd de fiecare dată ca apa să umecteze solul pe o adîncime de cel puțin 75-100 cm (pe solurile cu pinza freatică adîncă) asigurăm condițiile necesare pentru obținerea unor producții mari la unitatea de suprafață.

Este absolut necesar ca la irigația prin aspersiune în gospodăriile de stat și gospodăriile colective, să fie instruit temeinic personalul care se ocupă cu udatul și să se stabilească cu cea mai mare corectitudine timpului de staționare a agregatelor pentru realizarea normei de udare dată. La irigația prin brazde trebuie acordată toată atenția descheriderii unor brazde adînci de cel puțin 12-14 cm și cu profilul cît mai larg, atunci cînd porumbul este însămînțat la 100 cm între rînduri.

Ca principiu călăuzitor se va merge pe linia umplerii cu apă a brazdelor de udare, asigurînd umectarea în acest fel a unui orizont cît mai adînc.

Pentru a asigura irigarea suprafețelor cultivate cu porumb în timpul util se poate realiza întrerupere toată ziua, chiar pe timp călduros, cu condiția să se dea norme de udat mai mari, de cel puțin 400-500 m³ la ha (40-50 mm la metrul pătrat). Munca udătorilor trebuie organizată în două schimburi, asigurîndu-se cel puțin 16-18 ore de lucru.

Folosind din plin în această perioadă toate posibilitățile de irigare existente, gospodăriile de stat și colective vor putea iriga cultura de porumb de pe suprafețele planificate, contribuind prin aceasta din plin la combaterea secetei și la mărirea producției de porumb la cel puțin 8.000—10.000 kg boabe la hectar.

Ing. V. NEGOMIREANU
cercetător științific principal, Institutul de cercetări pentru cereale și plante tehnice

DINAMICA UMIDITĂȚII SOLULUI SUB CULTURA DE PORUMB DE LA SEMĂNAT PÎNĂ ÎN DECADA A III-A A LUNII IUNIE 1962 PE CERNOZIOMUL MEDIU LEVIGAT DE LA FUNDULEA

DATA CÎND S-A RIDICAT PROBA	UMIDITATEA SOLULUI ÎN % DIN GREUTATEA SOLULUI USCAT		OBSERVAȚII
	SUB CULTURA DE PORUMB NEIRIGAT	IRIGAT	
8-12.IV	25,0	26,2	LA SEMANAT
24.IV	19,5	21,9	LA RĂSARIT
5.V	24,4	24,8	6 FRUNZE
14.V	18,0	18,7	8 FRUNZE
23.V	18,1	18,8	9 FRUNZE
22.V	14,1	16,3 înainte de udat	55 cm, 11 FRUNZE
2.VI	14,7	22,4 după udat	
14.VI	15,6	18,2 înainte de udat	1,75 m
18.VI	12,9	20,01 după udat	1,75 m

Din datele prezentate în tabelul de mai sus se poate vedea că sub cultura de porumb, rezerva mare de apă existentă în perioada însămînțatului s-a epuizat în mod continuu, ajungînd la 18 iunie la 12,9 la sută, aproape de coeficientul de ofilire.

Încă de la 25 mai, umiditatea în sol a scăzut și s-a menținut timp îndelungat aproape de 14 la sută din greutatea solului uscat. Terenurile cultivate cu porumb și întreținute bine prin cultivații repetate cu cultivatorul și prășitoarea între rînduri și manual pe rînd și-au păstrat mai bine umiditatea pe care o pot pune și în prezent la dispoziția plantelor.

Pentru a-și completa consumul de apă mereu crescînd, proporțional cu dezvoltarea masei vegetative aeriene, porumbul a epuizat treptat rezerva de apă pe care solul o înmagazinează în timpul iernii și al primăverii.

Față de această situație, la Fundulea s-au dat pînă în prezent două udări prin aspersiune însumînd 120

mm apă și o udare însumînd 96 mm apă pe metrul pătrat, prin brazde. Udările au atenuat seceta și au menținut o umiditate ridicată în sol (18,2 la sută din greutatea solului uscat) asemănătoare cu cea din a II-a decadă a lunii aprilie.

Această umiditate într-un sol bine îngrășat a asigurat o dezvoltare rapidă și viguroasă a porumbului. ÎN PREZENT, PORUMBUL IRIGAT ARE ÎNĂLȚIMEA ÎN JURUL A 1,75 M FAȚĂ DE 0,75—1,00 M ÎN CONDIȚII NEIRIGATE.

Pentru a se obține recolte cît mai mari de porumb pe terenurile irigate, ținîndu-se seama de situația actuală, este necesar să se aplice 2-3 udări la 350-450 m³ ha apă la porumbul pentru siloz și 3-4 udări la porumbul pentru boabe.

În cea mai mare parte a zonelor din țara noastră o udare dată porumbului în zilele care urmează, ESTE ABSOLUT NECESARĂ PENTRU REDRESAREA ȘI MĂRIREA RITMULUI DE CREȘTERE A PLANTELOR. Ținînd se-

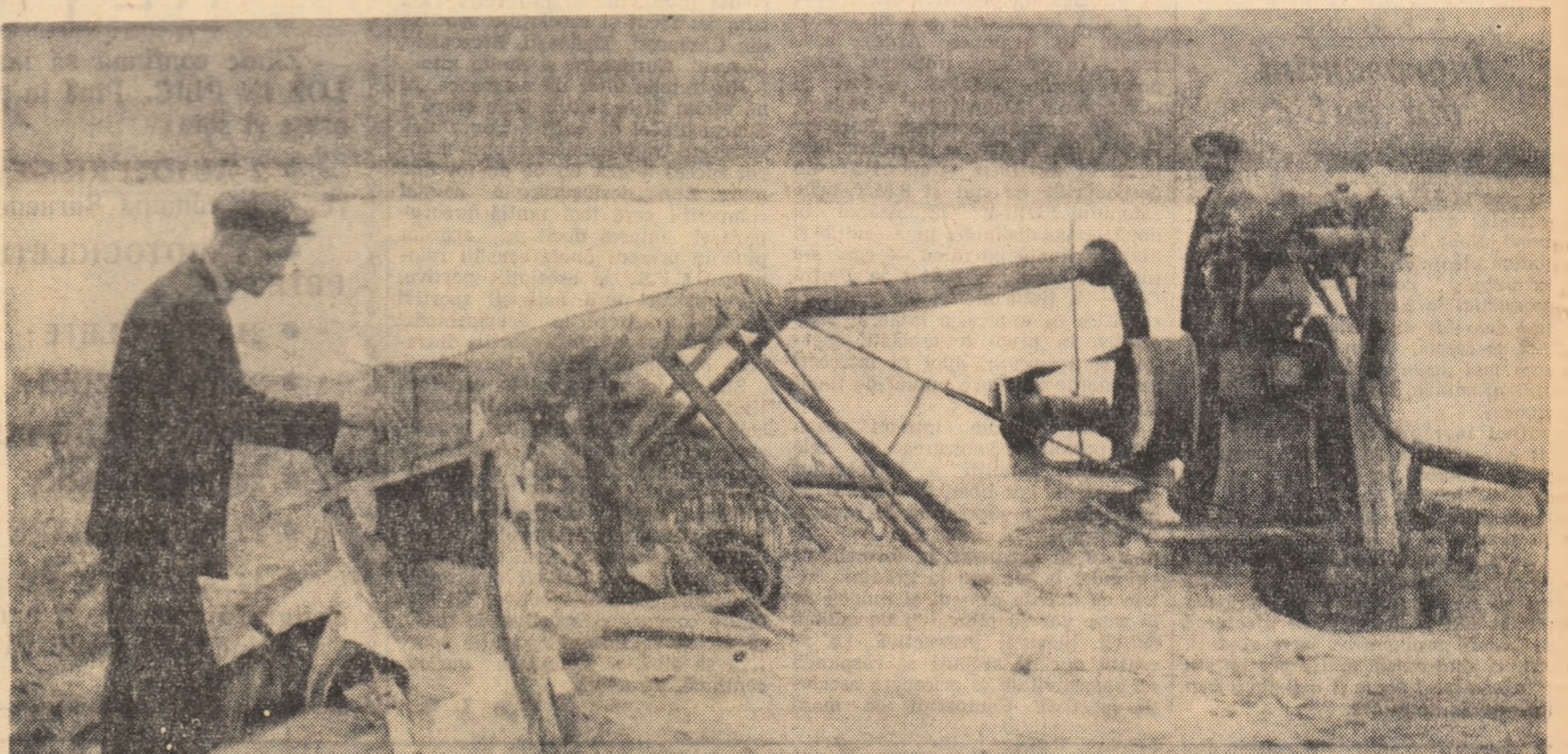

Aspect de la stația de irigare a gospodăriei colective din Mărăești, regiunea Galați.

In întâmpinarea Congresului mondial pentru dezarmare generală și pace

La 9 iulie vor începe la Moscova lucrările Congresului mondial pentru dezarmare generală și pace, la care vor participa reprezentanți din cel puțin 120 de țări. Din Anglia s-a anunțat sosirea unor reprezentanți ai minerilor din Scoția și Derbyshire, partizani ai păcii din Londra, Bristol, Birmingham, Manchester și din alte regiuni industriale. Demn de remarcat este și faptul că zeci de personalități marcante ale științei și culturii din Anglia, printre care se numără lordul Bertrand Russell, scriitorii James Aldridge, Somerset Maugham, profesorii universitari E. Burhop și C. Powell, lordii Chorley și Boyd Orr etc., au declarat că sprijină Congresul mondial pentru dezarmare generală și pace care va avea loc în capitala Uniunii Sovietice. Delegații numeroase vor sosi la Moscova din Franța, Italia, Germania occidentală, Austria, Belgia, Olanda, Japonia. Din delegațiile care vor sosi la Congresul de la Moscova, din India, Indonezia, Birmania, Ghana, Mali și din alte țări ale Asiei și Africii vor face parte numeroși oameni de stat și frunțiși ai vieții publice. Bunișoară, vor participa mulți parlamentari cunoscuți ca luptători activi pentru pace, dintre care peste 200 vor sosi din țări nesocialiste. De asemenea, la Congresul de la Moscova vor sosi delegațiile țărilor socialiste ale căror popoare și guverne se pronunță în modul cel mai hotărât pentru dezarmarea generală și totală, pentru coexistență pașnică, pentru rezolvarea tuturor problemelor internaționale pe calea tratativelor.

În aceste zile continuă în numeroase țări, pe toate continentele, în numeroase congrese și conferințe naționale ale partizanilor dezarmării generale în cadrul cărora au loc schimburi de opinii și sinte ale delegațiilor pentru Congresul de la Moscova. Între 23 și 24 iunie, de pildă, a avut loc la Paris Conferința Națională a partizanilor dezarmării generale din Franța, convocată din inițiativa Consiliului Național al Păcii din Franța. Trebuie arătat că această Conferință a adoptat în unanimitate o rezoluție în care salută convocarea Congresului mondial pentru dezarmare generală și pace de la Moscova. De asemenea, Congresul național pentru dezarmare și pace din Grecia, ținut în ziua de 24 iunie, la care au participat deputați ai parlamentului, frunțiși ai vieții publice, scriitori, activiști sindicali, muncitori, țărani, femei, tineri, a adoptat textul unui mesaj de salut adresat Congresului mondial de la Moscova, urind acestuia succes deplin.

Noutăți agricole

U.R.S.S.

Păstrarea gogoșilor de mătase

O. Ozișvili, savantă gruzină, a propus o nouă metodă pentru păstrarea îndelungată a gogoșilor de mătase.

Ea a folosit saci din polietilenă — scuturi sui-generis. În ele, gogoșile sunt așezate bine de acțiunea aerului și prafului, de modificările de temperatură, de dăunători.

Experiențele au arătat că gogoșile păstrate mai bine de un an în saci de polietilenă au dat cu 3% mai multă mătase brută decât gogoșile păstrate după metodele obișnuite.

R. P. UNGARĂ

Metodă nouă pentru protejarea lăstarilor înrădăcinați de viță de vie

Trei cercetători unguri au elaborat o nouă metodă pentru prevenirea uscării lăstarilor de viță de vie cu rădăcină. Timp de 2 ani cercetătorii au făcut experiențe cu o soluție în care lăstarii erau scufundați înainte de plantare. Pe lăstar s-a format un strat subțire care împiedică transpirația dar permitea în același timp rădăcinilor să treacă prin el. Prin noua metodă se realizează o economie de material, iar procesul de înrădăcinare al lăstarilor este cu mult mai intens.

R. P. POLONĂ

Îngrășământ din turbă

La o întreprindere pentru industria turbei din voevodatul Lublin (R.P.P.) s-a pus la punct producția îngrășământului din turbă denumit „ozigum”. Noul îngrășământ ajută rădăcinilor plantelor să fie aprovizionate cu oxigen, contribuie la sporirea producției la hectar a plantelor. El este deosebit de eficient pentru culturi ca sfecla, napul turcesc etc., ceva mai puțin eficient pentru cartofi, graminee, leguminoase și oleaginoase.

Noul îngrășământ nu conține decât aproximativ 25 la sută compus humic solubil în apă. Doza sa optimă pentru un ha este de 33 kg. Acțiunea sa depinde în primul rând de cantitatea de umiditate din sol. La o cantitate medie de precipitație este recomandabil ca îngrășământul să fie împrăștiat în perioada ploilor din iunie și să se efectueze de îndată prelucrarea între rânduri. Atunci când există multe precipitații îngrășământul poate fi distribuit înainte de însămînțare.

Asigurarea fondului de semințe pentru recolta anului viitor

(Urmare din pag. 1-a)

Prin recunoașterea culturilor se urmărește stabilirea purității biologice a soiurilor și controlul principalelor măsuri agrotehnice aplicate pe loturile semincere.

Această acțiune se execută de inginerii agronomi speciali instruiți, denumiți ingineri aprobatori, al căror număr a fost stabilit pe regiuni și raioane, în funcție de volumul fondului de sămînță necesar. În acest scop a fost întocmit de către Consiliul Superior al Agriculturii, cu concursul Consiliilor agricole, planul de recunoaștere pe specii, soiuri, cantități și unități, care, după definitivare, a fost transmis regiunilor spre executare.

În prezent se desfășoară pe teren lucrările pregătitoare acțiunii de recunoaștere; inginerii aprobatori urmăresc executarea lucrărilor de purificare a culturilor de sămînță. În unele regiuni, cum sunt, de pildă, București, Dobrogea și Galați, recunoașterea culturilor a și început la anumite specii (orz de toamnă, grâu etc.).

Pentru buna desfășurare a acțiunii de recunoaștere este necesar ca inginerii aprobatori să respecte întocmai normele prevăzute în instrucțiunile, executând lucrările de recunoaștere cit mai conștiincios, cu mult simț de răspundere și obiectivitate. Consiliile agricole regionale vor trebui să asigure un riguros control asupra activității aprobatorilor, să intervină prompt acolo unde apar defecțiuni și să urmărească realizarea cantitativă și calitativă a fondului de semințe. În scopul unei bune depozitări a semințelor de soi ce vor rezulta la recoltare, de comun acord cu Comitetul de Stat pentru Valorificarea Produselor Agricole, au fost luate măsuri pentru asigurarea spațiilor necesare. Astfel, în raport cu volumul semințelor de soi, au fost rezervate cele mai bune magazii care au fost curățate și dezinfectate.

INTREBARE: Ce mai trebuie făcut de acum înainte în acțiunea de asigurare a semințelor de soi?

RĂSPUNS: Intrucît în regiunile sudice recoltarea culturilor păioase și leguminoase — boabe (mazăre), a

inceput, este necesar să se urgenteze recunoașterea culturilor în limita cantităților de semințe planificate, astfel încît această acțiune să fie încheiată în cel mai scurt timp. Avînd în vedere că în anumite zone, lipsa precipitațiilor a făcut ca unele culturi de grâu să fie pălite, diminuindu-se astfel recolta, se recomandă să se recunoască suprafețe în plus din lanurile nepălite, pentru a se asigura integral cantitățile de semințe planificate.

Pentru asigurarea unor semințe cu germinația bună și care să se păstreze pînă la însămînțări fără riscuri de depreciere, este necesar ca recoltarea culturilor pentru sămînță să se facă la coacerea depănită, avînd grijă să se evite pierderile prin scuturare. La recoltare trebuie să se folosească mașini și saci bine curățaiți pentru a se evita diferențele amestecului mecanic.

În scopul asigurării semințelor hibride de porumb cu valoare biologică ridicată va trebui să se urmărească îndeaproape loturile de hibridare, efectuîndu-se la timp și în bune condiții lucrările de întreținere, și în special castrarea.

De asemenea, trebuie de avut în vedere în mod special ca lucrările de castrare și polenizare pe loturile de producere a seminței hibride la tomate (10 X Bizon) să se execute zilnic și cu multă conștiinciozitate, cunoscînd că de acestea depinde obținerea unor producții sporite de sămînță hibridă și de bună calitate.

La trifolienele vechi vor trebui să se rezerve suprafețele necesare la coasa a doua, pentru a se asigura cantitățile de semințe planificate.

CULEGEȚI CÎT MAI MULT SASCHIU!



Această plantă denumită și merișor, foaie-n fir, brenbac, iar științific Vinca minor, este necesară industriei de medicamente.

Crește prin pădurile de stejar și fag în locurile umbrite.

Recoltați prin tăiere întreaga plantă fără rădăcini și predați-o în stare uscată întreprinderilor de plante medicinale, obținînd astfel venituri importante.

Nu smulgeți planta, pentru a se putea asigura recoltele viitoare.

REȚINETE!

Zilnic continuă să iasă numeroase ciștiguri la LOZ în PLIC. Pînă în prezent au fost cîștigate la orașe și sate:

- 2 AUTOTURISME „MOSKVICI” la Tg. Mureș și în comuna Buruene, regiunea Hunedoara;
 - 43 MOTOCICLETE, SCUTERE ȘI MOTORETE;
 - 211 BICICLETE;
 - 20 ARAGAZURI;
 - 19 MAȘINI DE CUSUT;
 - 20 FRIGIDERE;
 - 12 TELEVIZOARE;
 - 44 APARATE DE RADIO și alte numeroase ciștiguri în obiecte și bani.
- Jucînd în colectiv vă măriți șansele de cîștig.

L. C.

Gospodării agricole colective!

Deținători de oi!

In această perioadă se desfășoară campania de preluare a lîinii din producția anului 1962.

Predați către centrele D.C.A. întreaga producție de lînă pe bază de contract, pentru a realiza venituri sporite.

Redactarea corectă a adresei pe scrisori și cărți poștale asigură ajungerea acestora la timp în minile destinatarilor.

În adresă este necesar să se indice satul, comuna, raionul, regiunea și oficiul poștal de distribuție. Pentru orașe trebuie să se indice strada, numărul de casă, blocul, scara, etajul, apartamentul și oficiul de distribuție.

Toate oficiile poștale dau informații în legătură cu întocmirea corectă a adresei.

Pentru expedierea banilor, folosiți

SERVICIUL DE MANDATE POȘTALE ȘI TELEGRAFICE.

Serviciul de mandate poștale și telegrafice de la oficiile P.T.T.R. și agențiile poștale stau la dispoziția publicului pentru expedierea oricărei sume în orice localitate din țară.

Mandatele telegrafice ajung la destinație în cel mai scurt timp. Trimiterea banilor prin scrisori constituie o infracțiune sancționată de lege în vigoare, iar ajungerea la destinație nu este garantată sub nici o formă.

Cooperativa „CHIMICA” - Invalizi

București, Calea Șerban Vodă Nr. 22 - 24
Telefon 14.91.29

livrează fără repartitie, următoarele produse:

- Unsoare galbenă pentru căruțe;
- Albol, praf pentru spălat;
- Vitro, lichid în flacoane de material plastic, pentru curățat geamuri, cristale etc;
- Compresa termogenă;
- Luminări galbene și albe;
- Cremă de ghetă;
- Ceară de parchet;
- Plase (sacoșe din policlorură de vinilin);
- Esențe alimentare (rom, smeură, vișine, trandafiri, vanilie etc) în flacoane a 50 g și - 1000 g.

INTREPRINDERILE COMERCIALE ȘI COOPERATISTE POT ADRESA COMENZI PENTRU ÎNTREG ANUL 1962, PE ADRESA

Cooperativei „CHIMICA”

PRODUSELE SE GĂSESC DE VINZARE ÎN TOATE MAGAZINELE DE SPECIALITATE, PRECUM ȘI ÎN MAGAZINELE COOPERATIEI DE CONSUM

Pentru expedierea coletelor mici de valoare ca: stiloari, ceasuri, lentile, inele, medicamente etc., folosiți serviciul de expediere

COLETELOR MICI DESCHISE CU VALOARE DECLARATĂ

La același tarif de colete, serviciul de „colete mici deschise cu valoare declarată” vă asigură transportul în cele mai bune condiții a obiectelor mici.

Cereți oficiilor poștale ca expedierea coletelor mici de valoare să se facă prin „COLETE MICI DESCHISE CU VALOARE DECLARATĂ”.

Pentru expedierea coletelor folosiți

„SERVICIUL DE MESAGERII”.

Ambalarea corespunzătoare a coletelor protejează conținutul în timpul transportului și asigură ajungerea lui în bune condiții la destinație.

Coletele cu valoare pînă la 1.000 lei se pot ambala în pinză, hirtie de ambalat, lăzi de lemn, placaj, tablă sau carton solid. Coletele cu valoare peste 1.000 lei sînt admise în aceleași ambalaje îmbrăcate în pinză rezistentă dintr-o bucată a aceluiași fel de material.

Oficiile poștale vă stau la dispoziție cu lămuriri pentru expedierea coletelor.