

AGRICULTURA NOUĂ

Anul VIII — Nr. 871
Vineri 31 august 1962

4 pagini
Prețul 20 de bani

SĂ ASIGURĂM CANTITĂȚI CÎT MAI MARI DE FURAJE

In acest an, efectivul de animale din gospodăriile de stat și gospodăriile colective a crescut mult. Pentru a se asigura însă hrana necesară animalelor, suficientă cantitativ și superioară calitativ, este necesar ca în fiecare gospodărie să se folosească toate posibilitățile și resursele existente.

Rezultatele cercetărilor științifice, confirmate de practica unităților de producție, au arătat că pentru perioada de stabulație, baza hrănilor animalelor o constituie furajele însilozate și mai ales porumbul de siloz. Prin însilozare, furajele își păstrează aproape în totalitate calitățile nutritive avute la recoltare, fiind asemănătoare cu masa verde.

Acest fapt este foarte important, deoarece în acest fel animalele au la dispoziție și în perioada de toamnă și iarnă un nutreț deosebit de valoros, care este consumat cu multă plăcere, asigurând astfel producțiile scontate.

La G.A.S. Peștera, de exemplu, în anul 1956 cînd s-au însilozat doar 5,5 tone furaje pentru fiecare vacă s-a obținut o producție medie de 3.021 litri lapte, la un preț de cost de 1,95 lei litrul.

În anul 1961 însă, lucrătorii din gospodărie învățând din experiența anilor trecuți au însilozat peste 9 tone furaje pentru fiecare vacă, fapt ce a contribuit la obținerea unui producții medii de 4.053 litri lapte, la un preț de cost de 1,05 lei litrul.

Asemenea rezultate bune s-au obținut și la gospodăriile de stat Coțușca, regiunea Suceava, Sălard, regiunea Crișana, la gospodăriile colective Palazzi Mare, regiunea Dobrogea, Căllărași Vechi și Florești, regiunea București și multe altele.

În vederea asigurării furajelor necesare, în întreaga țară se desfășoară larg acțiunea de însilozări. Din datele existente la Consiliul Superior al Agriculturii reiese că sînt rămase în urmă

regiunile din Transilvania și nordul Moldovei. Cele mai mari cantități de furaje au fost însilozate în regiunile Dobrogea, București și Galați. În regiunile Cluj, Suceava, Mureș-Autonimă, Maghiară și Hunedoara ritmul însilozărilor este nesatisfăcător, deoarece au posibilități cu mult mai mari de a efectua această lucrare.

Obținerea unui nutreț murat de calitate cît mai bună este condiționată de executarea lucrării de însilozare în perioada optimă și în termen cît mai scurt, pentru a putea realiza cea mai mare cantitate de substanțe nutritive. În aceste zile, care sînt hotărâte pentru obținerea unui siloz de bună calitate, este necesar ca toate cadrele tehnice din gospodării să depună eforturi cu mult mai mari pentru ca acțiunea de recoltare și însilozare să fie grăbită și realizată în bune condiții.

Se va da o deosebită atenție ca pe lângă porumb, să se însilozeze și alte furaje, ca, de exemplu, frunzele și coatele de sfeclă de zahăr, borhotul de la fabricile de zahăr, cocceni de porumb, vreji de cartofi și dovleci, rogoz, papură, stuț, pepeni și dovleci furajieri, frunze și capitule de floarea-soarelui, diferite resturi din grădina de legume, boștină, ierburii și frunze. De asemenea, trebuie să se acorde cea mai mare grijă ca însilozatul să se desfășoare potrivit recomandărilor Institutului central de cercetări agricole. Nu trebuie trecut cu vederea faptul că în fiecare gospodărie de stat și colectivă trebuie să se însilozeze în medie cîte 10 tone de nutrețuri de fiecare vacă, 5 tone pentru tineretul taurin și cîte 0,5 tone de fiecare oaie și scroață de reproducție.

Datorită cea mai mare acum este asigurarea cantităților de furaje necesare, de care depinde sporirea continuă a producției animale.

În pragul însămînțărilor de toamnă

Peste 19.000 de tone de semințe condiționate

Apropie toate gospodăriile agricole colective din regiunea Galați au terminat arăturile adevărate de vară, lucrînd acum în mod intens la însilozarea porumbului și a altor nutrețuri.

Paralel cu aceste lucrări, în toate raioanele s-au început pregătirile pentru însămînțările de toamnă. Stațiunile de mașini și tractoare au început revizuirea tractoarelor, semănătoarelor, discurilor și a restului de utilaj. Șefii brigăzilor S.M.T. împreună cu inginerii agronomi din gospodăriile colective, au început să facă amplasarea suprafețelor care vor fi însămînțate cu grîu. În toată regiunea se desfășoară acțiunea de condiționare a semințelor. Astfel, pînă la 25 august au fost condiționate în gospodăriile colective 19.026 tone semințe din cele 24.700 de tone planificate. Frumusețe în această acțiune sînt ra-

ioanele Brăila, care a condiționat 5.653 de tone, Făurei 5.341 de tone, Tecuci 2.521 de tone. Colectiviștii au luat măsuri să ducă probe la laboratoarele pentru controlul semințelor, asigurîndu-se în acest fel că nu vor fi însămînțate decît acele soiuri de mare productivitate, cu o ridicată valoare biologică, care să le aducă la anul viitor o recoltă bogată la hectar.

Z. P.

Pregătiri

Cu toate condițiile climatice neprielnice din acest an, datorită aplicării pe scară largă a metodelor agrotehnice înaintate, gospodăria colectivă „I. C. Frimu” din comuna Leordeni, raionul Gălești, a reușit să obțină recolte bune la culturile de cereale păioase. Pentru toamna aceasta, gospodăria și-a planificat să însămînțeze o suprafață de 300 hectare cu grîu. O parte din terenul repartizat grîului — elibe-

rat de plante premergătoare — a fost arat și fertilizat cu gunoi de grajd. De asemenea, s-a asigurat și condițiile întreaga cantitate de sămînță de grîu din soiuri de mare productivitate. Mecanizatorii de la S.M.T. Teiu, deun eforturi sporite pentru pregătirea în cele mai bune condiții a terenurilor destinate însămînțării culturilor de grîu și orz de toamnă.

GEORGE BREAZU
correspondent

Mai multă stăruință

Correspondentul nostru voluntar Nicolae Pirvu din Caransebeș ne relatează că în gospodăria agricolă de stat Caransebeș se fac pregătiri intense pentru începerea însămînțărilor de toamnă. Conducerea gospodăriei de stat, sub îndrumarea organizației de partid, a definitivat planul de amplasare a grîului în raport cu plantele premergătoare și planul de fertilizare a solului. Lucrătorii din atelierul mecanic au pus la punct cele 6 semănători și grapele cu discurile respective care sînt acum în stare de funcționare. O contribuție însemnată la punerea la punct a utilajului și-au adus-o muncitorii Atanasie Ionescu, șeful brigăzii I, Sacul, mecanicul Ilie Jdira, tractoristul Mihai Rusnec și alții.

Dacă așa stau lucrurile în sectorul mecanic, apoi în privința pregătirii solului mai sînt încă multe de făcut. Astfel, pînă de curînd gospodăria nu reușise să execute arături de vară decît pe o suprafață de 130 de hectare din cele 500 de hectare planificate a fi însămînțate cu grîu. De asemenea, nu s-au administrat îngrășăminte chimice decît pe 10 hectare, deși solul gospodăriei Caransebeș are nevoie de cantități sporite de îngrășăminte chimice și naturale. De ce atunci acțiunea de fertilizare se

desfășoară așa de încet? O lipsă de operativitate se observă și în privința condiționării semințelor. Pînă acum cîteva zile se condiționaseră doar 30 de tone de semințe din cele 50 de tone planificate. Ritmul pregătirilor pentru însămînțările de toamnă după cum se vede este nesatisfăcător.

Este necesar ca în zilele ce urmează, consiliul gospodăriei să acorde o mai mare atenție acestor lucrări, să intensifice munca în rîndul mecanizatorilor și a brigadierilor de cîmp pentru ca arăturile de vară, condiționarea semințelor și fertilizarea solului să fie încheiate în cel mai scurt timp, de acestea depinzînd într-o mare măsură recolta anului viitor.

Pentru îmbunătățirea continuă a raselor de oi în regiunea Dobrogea

În Dobrogea există după cum se știe — condiții de sol și climă favorabile creșterii oilor. De aceea, în cadrul acțiunii care se duce în regiunea noastră, pentru creșterea animalelor, o deosebită atenție se acordă înalțării efectivului de oi, și în special al celor cu lînă fină.

Ca urmare a traducerii în viață a indicațiilor date de Comitetul regional de partid, în regiunea noastră s-au obținut importante succese în creșterea efectivului de oi și a productivității lor. Densitatea oilor la 100 hectare teren arabil, de pildă, a crescut de la 74 capete, cîte au fost în anul 1938, la 141 capete în prezent. Paralel cu acțiunea de înmulțire a efectivului de oi s-a acordat o mare importanță și îmbunătățirii structurii pe rasă. Astfel, din 1938 pînă în 1961, numărul de oi cu lînă fină a crescut de la 69.967 capete, ceea ce reprezenta 8,5 la sută din efectiv, la 543.000 capete reprezentînd 42,8 la sută, iar al oilor cu lînă semifină a scăzut în aceeași perioadă de la 78,8 la sută, la 51,7 la sută.

De asemenea, în aceeași perioadă de timp s-a produs o substanțială mîrire a producției medii de lînă pe cap de oaie, precum și îmbunătățirea calității ei. Dacă în anul 1938 producția medie de lînă pe cap de oaie a fost de 1,4 kg, în anul 1961 în G.A.S.-uri s-a realizat o producție de 3,3 kg, iar în G.A.C.-uri de 2,4 kg.

Numeroase unități au obținut producții mari de lînă într-un interval de timp destul de scurt. G.A.S. Cobadin, de exemplu, a obținut de la cele 800 de oi din rasa Merinos Sovietic o producție medie de 8,6 kg lînă, G.A.S. Peștera, de la turma de oi spancă ameliorată a obținut 5,430 kg lînă pe cap de oaie; gospodăriile colective din Tătaru și Sipote de la turma de oi Merinos de Palas au realizat cîte 5,4 kg de lînă pe cap de oaie, ajungîndu-se și la o producție maximă de 15 kg; la G.A.C. Bărăganul s-au obținut în medie 4,030 kg lînă pe cap de oaie, de la întreg efectivul de oi, ameliorate cu berbeci Merinos de Palas.

Aceste cîteva exemple demonstrează că materialul biologic existent în regiune posedă mari rez-



Brigadierul de cîmp Dohi Menyherb de la gospodăria colectivă „1 Mai” Remetea, raionul Oaș, este bucuros de recolta bogată de porumb din acest an.

La G.A.S. Halmeu, raionul Satu Mare, a început recoltarea strugurilor de masă. În fotografie, tînăra muncitoare frunțoasă Fülöp Ecaterina la cules.

Foto: L. SIKE

Succese de seamă la arături

Potrivit contractelor încheiate mecanizatorii de la S.M.T. Gorneni, regiunea București, trebuie să însămînțeze în campania de toamnă a acestui an cu grîu, secară și orz, la cele 14 gospodării agricole colective din raza de activitate, o suprafață de circa 5.500 hectare. Știînd că această sarcină nu-i deloc ușoară, mai ales în condițiile lipsei de precipitații din acest an, ei au luat măsuri chibzuite pentru ca perioada optimă de însămînțare să-i găsească cu întreaga suprafață bine pregătită.

— Deoarece avem mari solicitări din partea brigăzilor din teren, noi am organizat munca în cadrul atelierului mecanic pentru ascuțirea fiarelor de plug în 3 schimburi, spunea de curînd inginerul mecanic șef Anastase Iordan. La aceasta se adaugă și faptul că unele gospodării colective ne ajută în privința ascuțirii fiarelor de plug. În acest fel, tractoriștii nu duc lipsa fiarelor de plug ascuțite. Defecțiunile ivite în funcționarea tractoarelor sînt grabnic remediate de către cele două ateliere mobile conduse de mecanicii Constantin Bădulescu și Ilie Roată.

Am vizitat cîteva brigăzi de tractoare la lucru. Pe tarlarele gospodăriei colective „Lunca Neajlovului” din Bulbucata, I-am găsit pe tov. președintele Gheorghe Marinică. Era mulțumit de lucrările efectuate de tractoriștii din brigada condusă de comunistul Ștan Ștefan. Tractoriștii din această brigadă, în frunte cu C. Pufulescu, Ion Safta, Eugen Bărăitaru și Ion Dan, executau lucrări de bună calitate, respectînd adîncimea prescării. Se lucra la viteze de 30 cm., cu plugurile echipate cu scormoniori, iar arătura era grăpată concomitent cu grapele stelate. Folosind cu chibzuită timpul de lucru și vitezele de înalțare

ale tractoarelor, tractoriștii din această brigadă își depășesc cu regularitate normele de lucru cu 20-25 la sută.

— Va mai trebui să spargem brigăzile înainte de semănat cu grapele cu discuri și eventual cu tăvălugii, spunea șeful brigăzii, astfel ca să pregătim semințele un bun pat germinativ.

La plecarea de la această brigadă am aflat de la dispecerul stațiunii, tov. Alexandru Enescu, că brigada și-a depășit planul campaniei de vară, de 2.277 hantri, cu 700 de hantri, încă înainte de 23 August, în fruntea întrecerii situîndu-se tractoristul Constantin Pufulescu, cu peste 400 de hantri realizați. Zorind executarea lucrărilor, vrednicii mecanizatori din această brigadă au executat arături pentru însămînțări pe o suprafață de circa 400 de hectare, apropiindu-se de terminarea lor.

Avansate cu executarea lucrării-

lor de arături pentru însămînțări sînt și brigăzile de tractoare care lucrează la gospodăriile colective din Letca Nouă, Crovu, Epurești și Gorneni. Mecanizatorii de la Letca Nouă, de pildă, realizează în total un volum de lucrări de 2.553 hantri, și-au îndeplinit planul de producție pe întreaga campanie în proporție de 121 la sută.

La obținerea unor bune rezultate în activitatea brigăzilor de tractoare de la S.M.T. Gorneni a contribuit și organizarea muncii în două schimburi. Muncind cu vrednicie în cadrul întrecerii socialiste, colectivul de lucrători de la S.M.T. Gorneni a raportat, în precima zilei de 23 August, îndeplinirea unui volum total de arături de peste 7.600 hectare, cît și realizarea sarcinilor de plan pe întreaga campanie de vară, cu 10 zile înainte de termen.

I. LEȘEANU

În regiunea Suceava

Ritmul arăturilor de vară să fie intensificat

Recoltatul și treieratul culturilor de păioase a fost încheiat la timpul optim în majoritatea gospodăriilor agricole colective din regiunea Suceava. Sub îndrumarea organizațiilor de partid, consiliile agricole raionale au reușit să organizeze în unele unități munca în așa fel încît paralel cu recoltarea s-au executat și arăturile. Bunăoară, pînă la data de 20 august multe gospodării agricole colective din raionul Botoșani cum sînt Roma, Bucecea,

Ringhilești și altele, erau aproape pe terminate cu arăturile de vară. De aceea nici nu este de mirare că raionul Botoșani are realizat pînă acum aproape 75 la sută din suprafața arăturilor planificate. Rezultatele bune în executarea arăturilor au fost înregistrate și de o serie de unități din raionul Săveni, ca: G.A.S. Vlăsnești, Dingeni etc.

Cu toate că raioanele Săveni și Botoșani au executat pînă în prezent 16.139 hectare și respectiv 20.426 de hectare arături de vară, pe întreaga regiune nu s-au executat pînă la 29 august decît 52.930 de hectare din cele 106.620 de hectare planificate, ceea ce înseamnă mai puțin de 50 la sută. Așadar, aceste date ne arată că celelalte raioane sînt mult rămase în urmă. Este suficient să arătăm că în raionul Fălciuceni din cele 11.391 de hectare nu erau arate pînă la 29 august decît 2.914 hectare. În acest raion, multe gospodării colective deși au terminat recoltatul la timp au tărîgînat transportul snopilor la arii, întîrziînd eliberarea terenului. De asemenea, multe din tractoare au lucrat cu capacitate redusă, colaborarea dintre șefii de brigăzi S.M.T. și brigadierii de cîmp din G.A.C. fiind defectuoasă. Așa, de pildă, colectiviiștii din Horodniceni, Fălciuceni, deși recoltaseră cele 326 de hectare cu grîu în timpul optim, pînă la 20 august nu araseră nici un singur ha. La gospodăria colectivă din Rușeni și Băieștii același raion, din cele cîteva sute de hectare planificate, nu s-au arat pînă acum decît 20 la sută din suprafața planificată.

Lucrurile nu stau bine nici în gospodăriile colective din raioanele Suceava care din 4.420 hectare n-au executat decît 570 de hectare, la cele din Dorohoi din 17.589 de hectare abia au arat 8.312 hectare iar cele din Gura Humorului n-au executat arături de vară decît pe cîteva sute de hectare.

Este necesar ca unitățile agricole din Suceava să-și organizeze munca, acolo unde este posibil, în 2 schimburi, folosindu-se și mecanicii de vară cît mai multe. Experiența ne-a dovedit că executarea unui volum sporit de arături de vară contribuie din plin la obținerea unor recolte bogate de grîu la hectar.

P. ZBIRLEA

SPORIREA PRODUCȚIEI DE LÎNĂ

În ce privește mîierea și îmbunătățirea producției de lînă, ceea ce mai rapidă pentru aceasta o constituie în primul rînd încrușțarea oilor locale cu reproducători din rasa Merinos. De altfel, procesul acesta este în plină acțiune, în unele unități fiind destul de avansat. În procesul de încrușțare cu cele mai bune producții, cu o extîndere bună a lînii, precum și cu un exterior cît mai corect. Acești berbeci vor fi folosiți la încrușțare cu femelele din generația infimă și a doua, în vederea creării unui Merinos local, care să intrinsecă însușirile productive de la rasa Merinos, iar adaptabilitatea, rezistența și producția de lapte, de la rasa locală; se urmărește deci obținerea unor oi cu o producție medie de 5 kg lînă.

FĂTĂRIILE TIMPURI

Una din metodele cu largă posibilități de sporire a producției este aceea a fătărilor timpurii. Această metodă este practicată cu bune rezultate într-o serie de G.A.C.-uri, cum sînt cele din Mihai Viteazu, Valul Traian, Cogealac, precum și în G.A.S. Donca Simo.

Pentru a verifica eficiența economică a acestei metode, la Stațiunea experimentală Dobrogea s-au efectuat o serie de experiențe de pe urma cărora s-au obținut

(Continuare în pag. a 4-a)

IONEL BOGDAN
correspondent

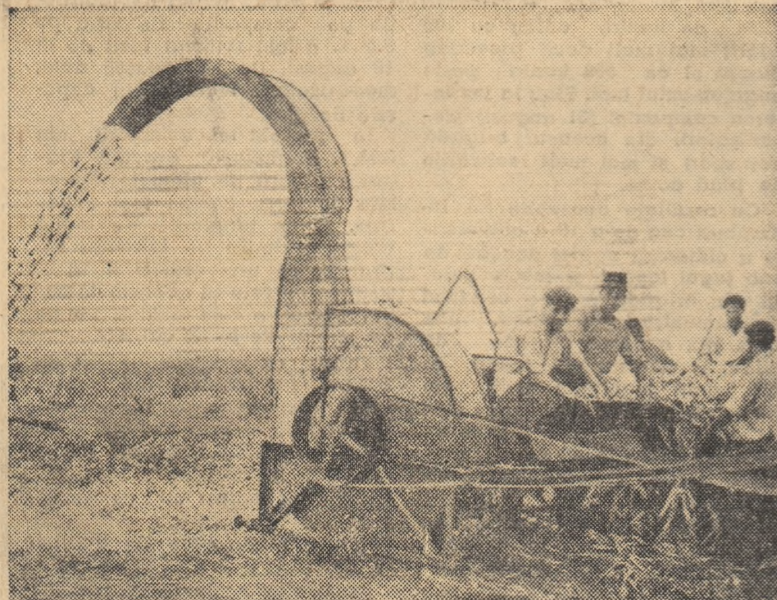

În aceste zile, la gospodăria colectivă „1 Mai” din comuna Cuza Vodă, raionul Căllărași, însilozatul porumbului necesar hrănilor animalelor se desfășoară din plin.

Vești de la corespondenți

Cîteva din succesele lor

Aplicînd o furajare corespunzătoare la animalele pe care le îngrijesc, tot mai mulți îngrijitorii mulgătorii din gospodăriile agricole de stat din regiunea București au reușit să-și depășească angajamentele luete. Astfel, mulgătorul Gheorghe Dragomir de la G.A.S. Ion Roată a obținut în semestrul I al acestui an de la grupa sa de vaci 22.300 litri lapte față de 20.270 litri cît a avut planificat, reducînd prețul de cost cu 4 bani pe litru.

Mulgătorul Toma Grădinaru de la G.A.S. Nezeștii a realizat și el în semestrul I de la grupa sa de vaci pe care o îngrijeste cu 8 hl de lapte mai mult față de producția planificată, iar Alex. Ștefan de la G.A.S. Urziceni obține în aceeași perioadă de la vacile pe care le are în grîja sa, 23.606 litri lapte față de 21.533 litri planificați.

Cu ocazia consfătuirilor de producție și a schimburilor de experiență organizate acești fruntași în producție au vorbit tovarășilor lor de muncă despre experiența lor în sporirea producției de lapte.

GH. POPESCU
correspondent

La G.A.C. din Tiream

Colectiviștii din Tiream, raionul Carei, au privit cu mult simț de răspundere achitarea în întregime a obligațiilor către stat. Zilele acestea ei au terminat predarea în întregime a celor 100 de tone de grîu în contul muncilor S.M.T. a celor peste 110 tone în contul uimului și a celor 220 de tone de grîu contractat cu statul.

După predarea obligațiilor către stat și a reținerilor pentru fondurile statutare, la colectiva din comuna a început repartizarea avansului de 40 la sută din recolta de grîu, repartizîndu-se drept avans la fiecare zi—muncă cîte 3 kg grîu.

VASILE POP
correspondent

1.200 de hectare plantate cu pomi

Într-o recentă ședință, consiliul agricol raional Caransebeș, a discutat planul de măsuri privind efectuarea plantațiilor de pomi fructiferi, acțiune care va începe și se desfășoară în toamna acestui an. În cadrul unităților agricole socialiste din comunele raionului Caransebeș vor fi plantați în toamna aceasta 150 de mil de pomi fructiferi, pe mai bine de 1.200 de hectare.

Mărul este pomul care va fi plantat cel mai mult — ocupînd cea 70 la sută din această suprafață. Efectuarea pichetului începe la sfîrșitul lunii august o dată cu făcutul gropilor. Unele din aceste lucrări vor fi executate prin muncă pichetată.

NICOLAE PIRVU
correspondent

Au plantat vie pe terenuri terasate

Pentru mîierea suprafețelor cultivate, mai multe gospodării colective din raionul Tr. Măgurele, regiunea București, au executat anul acesta lucrări de desfundare și terasare pe o suprafață de 75 hectare de teren. Din această suprafață, 65 hectare au

ost plantate cu viță de vie nobilă. Gospodăriile colective care au plantat suprafețe mai mari de vie sînt cele din comunele Ologi, Tudor Vladimirescu, Sălcia, Băneasa și Traianu.

LINCĂ NAIDIN
correspondent

Fiecare gospodărie colectivă, o unitate puternică, înfloritoare

Creșterea avutului obștesc —

chezășie sigură a consolidării economice a gospodăriei colective

Din experiența gospodăriei colective „Infrățirea“ din Recaș, regiunea Banat

An de an — sume tot mai mari de bani alocate fondului de bază

În Raportul prezentat la Sesiunea extraordinară a Marii Adunări Naționale consacrată încheierii colectivizării agriculturii, tovarășul Gheorghe Gheorghiu-Dej sublinia, printre altele, că puterea economică a gospodăriilor colective este indisolubil legată de creșterea avutului obștesc. Alocarea an de an a unor fonduri sporite din veniturile realizate de gospodărie și mărirea fondului obștesc raportat la suta de hectare suprafață reprezintă indicatorii principali care arată progresul realizat de gospodărie și forța sa economică. Exemplificând, tovarășul Gheorghe Gheorghiu-Dej a citat și gospodăria noastră „Infrățirea“ din Recaș — ca pe o unitate care și-a mărit continuu averea obștescă, realizând pe această bază venituri bănești din ce în ce mai mari. Înalta apreciere primită din partea conducerei partidului ne-a umplut inimile de bucurie și mândrie tuturor colectivizatorilor din Recaș.

Intr-adevăr, experiența acumulată în cei zece ani de existență a gospodăriei noastre ne-a dovedit că se poate de convingător ce mare importanță prezintă dezvoltarea avutului obștesc pentru continuarea întăririi și consolidării colective. Lucrul acesta lese cu tărie în evidență, mai cu seamă atunci când comparăm rezultatele dobândite în ultima vreme cu cele din primul an de activitate a gospodăriei. Pe atunci și la noi a existat tendința de a se neglija dezvoltarea diferitelor ramuri de producție, precum și aceea de a se repartiza membrilor aproape în întregime produsele obținute în gospodăria colectivă. Fără să înțelegem practic greșită a influențat în mod negativ asupra dezvoltării gospodăriei în ansamblu. Veniturile bănești au fost mici, fondul de bază a crescut foarte puțin. Darea de seamă din 1953, bunăoară, al doilea an de activitate, fiind produselor, în cea mai mare parte, au fost împărțite membrilor arădă în acel an gospodăria a realizat venituri bănești de numai circa 80.000 lei la suta de hectare. Urmare a acestui fapt, într-un întreg an fondul de bază a crescut doar cu 57.420 lei, iar colectivizătorii îi s-au distribuit în număr doar cite 6 lei la ziua-muncă.

Înțelegând că această dărănu este justă și fiind ajutați și îndrumați de organele de partid și de stat, noi am trecut la o dezvoltare multilaterală a producției agricole, ceea ce ne-a permis să sporim an de an averea obștescă și veniturile bănești. Gospodăria fiind situată în apropierea orașului Timișoara, mare centru industrial și cultural al țării, am găsit cu cale că e nimerit să dezvoltăm, alături de cultura cerealelor și plantelor tehnice, și alte ramuri de producție cum sînt legumicultura, viticultura, creșterea animalelor — pentru care gospodăria are condiții favorabile — astfel încît să contribuim din plin la aprovizionarea orașului cu produse agro-alimentare. Fără îndoială, dezvoltarea acestor secțiuni a necesitat investiția a unor sume de bani. În această privință am primit un ajutor substanțial din partea statului care ne-a acordat credite importante.

Alături de credite însă, an de an, pe măsură ce veniturile gospodăriei au sporit, am alocat în scopul dezvoltării

avutului obștesc sume tot mai mari din fondurile proprii ale gospodăriei. În general, anual noi alocăm la fondul de bază 12—14 la sută din veniturile bănești, sume care sînt folosite pentru cumpărarea de mașini, construcții, procurări de utilaj etc. În ultimii trei ani, bunăoară, așa după cum dovedesc scrierile contabile, sumele alocate la fondul de bază din veniturile bănești ale gospodăriei au fost cuprinse între 600.000-750.000 lei anual. În felul acesta, am ajuns ca la sfîrșitul anului trecut să avem un fond de bază de 4.484.000 lei, valoarea proprietății obștesci ridicîndu-se la peste 6 milioane. Anul acesta, așa după cum prevede planul de producție, fondul de bază va ajunge la circa 6 milioane de lei.

În ce se concretizează aceste milioane în milie de animale de producție pe care le are gospodăria? În zecile de construcții ridicate, în utilajul pentru irigații, grădini de legume, în plantațiile de pomi fructiferi și viță de vie etc.

Mărind simțitor avuția obștescă, dezvoltînd multilateral producția agricolă, gospodăria noastră a avut puțina să valorifice în fiecare an cantități tot mai mari de produse și ca alare, să realizeze venituri din ce în ce mai sporite. Graficul din pagina de față, oglindește, de altfel, că se poate de limpede modul în care sporirea averii obștesci a influențat creșterea necontenită a veniturilor. După cum se vede, în anul trecut la fiecare sută de hectare am obținut venituri bănești în valoare de 228.000 de lei, adică aproape de 3 ori mai mari decît cele realizate în 1953. O dată cu aceasta, a crescut continuu și valoarea zilei-muncă. În ultimii trei ani, de pildă, ziua-muncă a valorat 30 de lei, din care 10—14 lei au fost repartizați în numerar.

O altă consecință, deosebit de importantă, a dezvoltării complexe, multilaterale, a gospodăriei a fost și aceea că de la un an la altul colectivității au avut posibilitatea să efectueze un număr tot mai mare de zile-muncă. Aceasta, datorită faptului că pe an ce trece tot mai mulți membri ai gospodăriei sînt atrași să muncească în secțiile de producție ca cel zootehnic, legumicol, pomologic, unde au de lucru în mai tot timpul anului. În 1961, bunăoară, media zilelor-muncă pe colectivist apt de a munci a fost 210, față de numai 194 în 1960, 182 în 1959 și 130 în 1954.

Am relatat doar cîteva aspecte legate de dezvoltarea avuției obștesci în gospodăria noastră. Din ele se poate lesne trage concluzia că, așa rîca an de an a fondului de bază, a averii obștesci a gospodăriei, este o chezășie sigură a obținerii de venituri mari. Într-un număr din ce în ce mai îmbelșugat pentru colectivități.

Păstrind cu grijă banurile obștesci ale gospodăriei, lupînd pentru a le înmulți în permanență, colectivității noastre, conduși și îndrumați de organele de partid și de stat, sînt hotărîți să muncească cu și mai multă rîvnă pentru continuarea întăririi a gospodăriei noastre colective.

IOAN PETER
președinte

Producția de cereale — baza dezvoltării celorlalte ramuri de producție

Gospodăria dispune de o suprafață de 2.700 de hectare teren agricol. În general, pămîntul este fertil. Fertilitatea naturală a solului nu este însă suficientă pentru a se obține producții mari. Sporirea producțiilor vegetale implică desigur aplicarea cu strictețe a unui întreg complex de reguli agrotehnice cerute de fiecare cultură în parte. Înțelegînd lucrul acesta, membrii gospodăriei noastre și-au îmbunătățit an de an felul de a lucra pămîntul și-au însușit cele mai noi metode recomandate de știința agricolă modernă. În ultimii ani, bunăoară, s-a statornicit obiceiul ca întreaga suprafață de teren să fie arată adine, la 30-35 cm. De asemenea, folosirea semînțelor din soiuri și hibrizi de mare productivitate, semănatul la momentul optim, asigurarea unei densități normale de plante la unitatea de suprafață, executarea la timp și bine a lucrărilor de întreținere a culturilor, fertilizarea terenului etc., sînt lucruri despre a căror utilitate colectivității nu mai au nici un fel de îndoială. Ajutați de mecanizatorii de la S.M.T., Remetea Mare, ei se străduiesc zi de zi să aplice cit mai corect toate aceste reguli agrotehnice. Rodul strădăniei lor se vedește din plin în rezultatele dobîndite. Dacă ne vom referi numai la producțiile de grâu și porumb, principalele culturi vegetale, vom vedea că acestea au crescut simțitor în ultimii ani. La grâu, bunăoară, s-a ajuns de la 775 de kg obținute la hectar în 1954, la 1.822 kg în 1959 și la 2.000 kg, pe 844 de hectare, anul acesta; la porumb, media pe ultimii 3 ani a fost de peste 3.000 kg boabe la hectar, iar anul acesta, după stadiul culturii, scontăm pe o producție de cel

puțin 5.000 kg boabe pe întreaga suprafață de 773 de hectare. Sporuri mari de producție au fost înregistrate an de an și la culturile tehnice, legumicole etc.

Alături de sporirea recoltelor la unitatea de suprafață, o deosebită însemnătate pentru creșterea producției agricole globale a gospodăriei au avut-o și măsurile luate pentru folosirea cit mai chibzuită a terenului. În această privință, se cade să amintim că numai în ultimii 3 ani gospodăria a redat circuitului agricol peste 100 de hectare de teren, altădată ocupat de drumuri, mărăcișuri sau pășuni slab productive, suprafață care azi este plantată cu vie și pomi și cultivată cu cereale și plante de nutreț. De asemenea, tot în scopul unei folosiri raționale a pămîntului, noi practicăm anual, pe suprafețe întinse, culturile duble și intercalate, care ne asigură furaje suficiente pentru animale.

Mărind în permanență producțiile, gospodăria a putut să valorifice cantități tot mai sporite de produse vegetale, să realizeze venituri bănești mari și permanente. În anul trecut, de exemplu, din valorificarea producției vegetale s-au obținut peste 4 milioane de lei venit, din care cerealele și plantele tehnice au adus circa 2,5 milioane, iar grăcina de legume peste un milion de lei. În afară de aceasta, o parte din surplusul de produse vegetale a fost folosit în hrana animalelor de producție și de muncă. În 1961, gospodăria a întrebunătățit pentru furajarea animalelor circa 600 de tone cereale boabe, 43 tone de cartofi, 46 tone de rădăcinoase, 674 tone de fin, 1.800 tone de paie și coceni, aproape 2.000 tone de po-

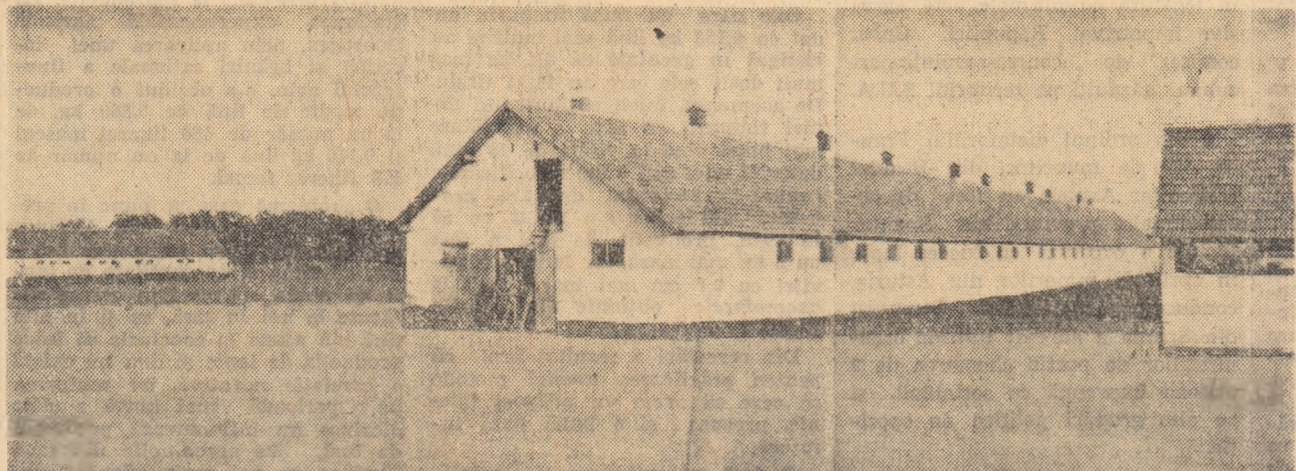

In doi ani — două case

Lucrez în gospodăria colectivă numai de la începutul anului 1959. Mi-a fost însă îndajuns pentru a mă convinge că bunăstarea noastră, a membrilor, depinde de măsura în care este dezvoltată gospodăria, de mărirea averii obștesci. Cultivînd suprafețe întinse cu cereale, plante tehnice, legume, viță de vie și pomi fructiferi, avînd un mare număr de animale, obținînd producții din ce în ce mai mari, gospodăria noastră ne asigură posibilitatea de a munci în tot timpul anului, ne garantează obținerea de venituri din ce în ce mai mari.

În ce mă privește, trebuie să mărturisesc că înainte de a intra în colectivitate nu eram printre oamenii nevoiași din comună. Aveam vreo 7 hectare de pămînt. Casa în care locuim era ca vai de ea cum o moștenisem de la părinți. Lucrînd însă în colectivitate împreună cu nevasta și cei doi feciori, în numai 2 ani, am făcut nu o casă, ci două, cite una pentru fiecare copil. În cei doi ani, patru brațe de muncă, lucrînd toate la cultura mare, am reușit să efectuăm anual peste 900 de zile-muncă. Cum în gospodăria noastră valoarea zilei-muncă a fost de 30 de lei, atît în 1960 cît și în 1961, leme se poate socoti și afla că familia mea a avut un cîștig anual de circa 30.000 lei, din care aproape jumătate bani peșin.

Cîștigînd bine, mi-a dat mîna ca în fiecare an să ridic cite o casă pentru feciorii mei, care au ajuns la vîrsta înșurătoare.

Să nu se creadă însă că eu sînt singurul din comună care am izbutit să realizez astfel de lucruri pentru gospodăria mea personală. Case noi și-au ridicat în ultimii ani zeci de alți colectivizatori din comună. Alte sute de membri ai gospodăriei și-au cumpărat mobilă modernă, aragaze, motociclete, radio. Astfel de obiecte tmi voi cumpăra desigur și eu în anii viitori. Spun aceasta cu toată tăria și încrederea, pentru că avem o gospodărie colectivă bogată, puternică, în plină înflorire, capabilă să ne facă traiul din zi în zi mai îmbelșugat, mai fericit.

IOAN PELCI
colectivist

În cadrul averii obștesci construcțiile ocupă un loc de frunte. În fotografia de sus — cîteva din aceste construcții, altele cite a putut cuprinde obiectivul fotografic. Cîștigul din dreapta înălșează noua îngrășătorie, cu pătule supra-puse, pe care constructorii o vor da în curînd în folosință.

PE SCURT

● Zilele trecute, gospodăria a reparatiz membrilor avansul de 40 la sută la grîu. Pentru fiecare zi-muncă efectuată, colectivității au primit ca avans cite 2 kg de grîu. Familia colectivizatorului Andrei Căzira, bunăoară, compusă din două persoane apte de muncă, a primit pentru cele 450 zile-muncă efectuate pînă la 15 august 900 kg de grîu.

● Extinderea mecanizării lucrărilor și creșterea continuă a producțiilor la unitatea de suprafață au dus ka o considerabilă reducere a consumului de zile-muncă pe unitatea de produs. La porumb, de exemplu, tona de boabe a fost produsă în anul trecut cu numai 11 zile-muncă, față de 25 zile-muncă consumate în 1958 la aceeași unitate de produs.

● Anul acesta, 27 de copii de colectivizatori din comună urmează la școlile medii și profesionale și 5 la Institute de învățămînt superior.

Animalele — o adevărată comoară a gospodăriei

În prezent gospodăria are în proprietate obștescă 614 bovine, din care 223 vaci și juninci, 1.568 de porcine, din care 161 de scroafe, 1.575 de ovine, majoritatea cu lînă fină și semîfină și peste 7.000 de păsări. Pînă la sfîrșitul anului, după cum prevede planul de producție, numărul acestora va continua să crească atît prin cumpărări, cît și pe baza rîpinerii din prăsilă proprie.

Sporirea efectivelor de animale este cerută, de altfel, de însuși caracterul dominant cerealiar al gospodăriei. Căci, cum pot fi oare produse vegetale ca palele, cocenii, goșurile și chiar cerealele boabe, decît prin folosirea lor în hrana vitelor și obținerea pe această cale a unor cantități sporite de carne, lapte, lînă, ouă? Pe de altă parte sectorul vegetal are nevoie și el de

animale, de bună îngrijire și hrănire adecvată. De altfel, nu spunem un neadevăr dacă afirmăm că sporirea în ultimii ani a producției de cereale, legume și plante tehnice în gospodăria noastră s-a datorat în mare măsură dezvoltării sectorului zootehnic, posibilităților din ce în ce mai mari pe care le-am avut de a fertiliza suprafețe tot mai întinse de teren. Un calcul simplu dovedește că de la efectivele pe care le are în prezent gospodăria noastră, se asigură anual peste 5.500 de tone de guno, cu care se pot fertiliza circa 300 de hectare. Ori, în primul an după înființarea gospodăriei, cînd sectorul zootehnic era aproape inexistent, se puteau îngrășa anual abia 20-40 de hectare. Așadar, necesitatea dezvoltării în continuare a sectorului zootehnic este impusă nu numai de obținerea de venituri bănești mari și permanente, ci și de folosirea cit mai rațională a produselor de origine vegetală, precum și de cerințele tot mai mari de fertilizare a solului.

Creșterea efectivelor de animale se împletește strîns în cadrul gospodăriei noastre cu o preocupare tot mai susținută pentru îmbunătățirea raselor, pentru sporirea producțiilor. La bovine și ovine, lucrul acesta îl facem îndeosebi din aplicarea înșămîntărilor artificiale, prin creșterea dirijată a tineretului pentru prăsilă. De asemenea, în sectorul porcine, în ultimii ani am trecut la încreșterea scroafelor din rasa Marelu Alb cu vierii Landrace, reușind să obținem produși mai mulți cu o capacitate de valorificare a furajelor mai bună.

O atenție deosebită acordăm, de

asemenea, bunei îngrijiri și hrănirii cerea gospodăriei, îndrumată de a animalelor. În acest scop, conducerea de partid, a repartizată să lucreze în sectorul zootehnic pe cei mai buni colectivizatori, permanențîndu-i la locul de muncă, stimulîndu-i în însușirea celor mai bune metode de îngrijire și furajare. Un rol important în sporirea producțiilor îl are și cointeresarea materială a îngrijitorilor, asigurată prin aplicarea retribuțiilor în funcție de producție, cu plata suplimentară pentru depășirile de plan.

Aceste măsuri: luate de gospodărie au făcut ca an de an producțiile animale să crească. Producția de lapte pe cap de vacă ajunsă, bunăoară, a ajuns în anul trecut la 2.398 de litri, față de 2.058 litri în 1958 și 1.900 în 1956; în sectorul ovin, producțiile de lapte și lînă au crescut la peste 70 litri și respectiv 3 kg pe cap de oie. Producții sporite realizăm, de asemenea, și la celelalte ferme de animale.

Cum este și firesc, creșterea necontenită a efectivelor de animale și a producțiilor dă posibilitatea gospodăriei să valorifice anual cantități tot mai mari de produse alimentare și să obțină venituri bănești sporite. În 1961, de exemplu, sectorul zootehnic ne-a adus un venit bănesc de un milion de lei, iar anul acesta, după calculele noastre, venitul din acest sector se va dubla.

ANTON VINCE
secretar al organizației de partid

VIRGIL MOESCU
inginer zootehnician



Construcții multe, trainice, ieftine

Dezvoltarea simțitoare a diferitelor ramuri de producție în cadrul gospodăriei noastre și îndeosebi a creșterii animalelor, ne-a impus ca să executăm un volum tot mai mare de construcții. Lucrul acesta este oglîndit, printre altele, și în faptul că din totalul de 5.200.000 lei cit valorau mijloacele de bază ale gospodăriei la sfîrșitul anului trecut, peste 2.000.000 lei reprezintă valoarea, un grajd și saivanele, celelalte obiective fiind în lucru. Demn de remarcat este faptul că pentru a economisi terenul și materialele, anul acesta am trecut la experimentarea sistemului de construcții supra-puse. Astfel, deasupra îngrășătoriei de porci, care este în lucru, construim pătule pentru porumb, așa după cum se poate vedea într-una din fotografiile publicate în această pagină. Folosind acest procedeu, în afară de economia de teren făcută, după calculele noastre vom reduce costul îngrășătoriei și al pătulelor cu circa 20 la sută față de devize.

Muncind și de acum înainte cu precizie și hărnicie membrii brigăzii de construcții vor ridica pentru gospodărie construcții tot mai trainice și mai ieftine, mărind și pe această cale avuția obștescă.

TRAIAN STANCIU
brigadier constructor

Contractările cu statul — principala sursă de venituri bănești

DE VORBĂ CU TOV. GHEORGHE IANCULOV — CONTABIL ȘEF AL GOSPODĂRIEI

Discuția cu tovarășul Gheorghe Ianculov a durat cîteva ore, preînșurându-se tirziu, în noaptea. Fără să ea a fost purtată în biroul contabilității, cu toate documentele contabile în față. Tema: contractările.

— Experiența, spunea contabilul șef al colectivei, ne-a dovedit că pentru gospodărie este cit se poate de avantajos să și valorifice surplusul de produse pe bază de contracte încheiate cu statul. Prin contractare, statul ne asigură prețuri ferme, ne dă arvună, plata transportului și, mai presus de toate, ne garantează valorificarea întregului surplus de produse. Tocmai de aceea, gospodăria noastră valorifică anual peste 90 la sută din producția sa marlă pe bază de contracte.

Creșterea continuă a producțiilor ne-a dat posibilitatea ca an de an să vindem statului cantități tot mai mari de produse agro-alimentare. Anul acesta, de pildă, noi am încheiat contracte pentru vânzarea către

stat a 437 tone de grîu și orz, 329 tone de porumb, 183 tone de floarea-soarelui, peste 800 tone de legume, întreaga producție de sîclică de pe 100 de hectare și de tutun de pe 26 de hectare, 270.000 litri de lapte, 8.500 kg de brînză de oaie, 2.600 kg de lînă, 1.400 de porci grași, 50 de bovine și 160 de ovine etc. Pentru toate acestea am primit ca arvună, încă din primele luni ale anului, 1.164.000 lei.

— Și care este stadiul livrărilor? — O grijă deosebită a gospodăriei este aceea de a livra ritmic, conform graficului, produsele contractate. De altfel, aceasta este în interesul nostru, permîndu-ne să dispunem de venituri bănești în permanență. Pînă acum am predat în totalitate grîul, orzul și lîna contractată. De asemenea, s-au livrat 480 de porci grași, 33 de tauriși, 144 de berbecuși, peste 120.000 litri de lapte, circa 7.000 kg de brînză și o însemnată cantitate de legume. Veniturile bănești obținute pînă în prezent se cifrează la peste 3.000.000 de lei. Aceasta ne dă garanția că pînă la sfîrșitul anului vom realiza și chiar depăși prevedererea planului, aceea de a obține un venit bănesc total de 6.520.000 lei.

— Ce întrebunțare a fost dată veniturilor obținute?

— De bună seamă că o mare parte din veniturile au fost folosite pentru cheltuieli de producție. O sumă importantă, peste 800.000 de lei, a fost distribuită membrilor, ca avansuri bănești trimestriale, cite 10 lei la fiecare zi-muncă. De asemenea, avînd în permanență în atenție dezvoltarea avuției obștesci, gospodăria a alocat pînă acum fondului de bază aproape 400.000 lei — din cei 782.400 lei cit avem prevăzută să alocăm anul acesta — bani din care s-au cumpărat animale, utilaj, s-au ridicat noi construcții etc. Merită să subliniez că pe măsură ce veniturile bănești ale gospodăriei cresc, noi renunțăm treptat la creditele de stat. În anul trecut, de exemplu, am primit credite doar în valoare de 133.798 lei, față de 922.500 lei cit am primit cu patru ani în urmă.

Sporînd în continuare producția agricolă, gospodăria noastră va vinde statului cantități tot mai mari de produse, va obține venituri bănești mari și permanente, ceea ce îi va permite să și acopere toate cheltuielile din fonduri proprii.

Creșterea fondului de bază și a venitului bănesc la suta de hectare teren agricol

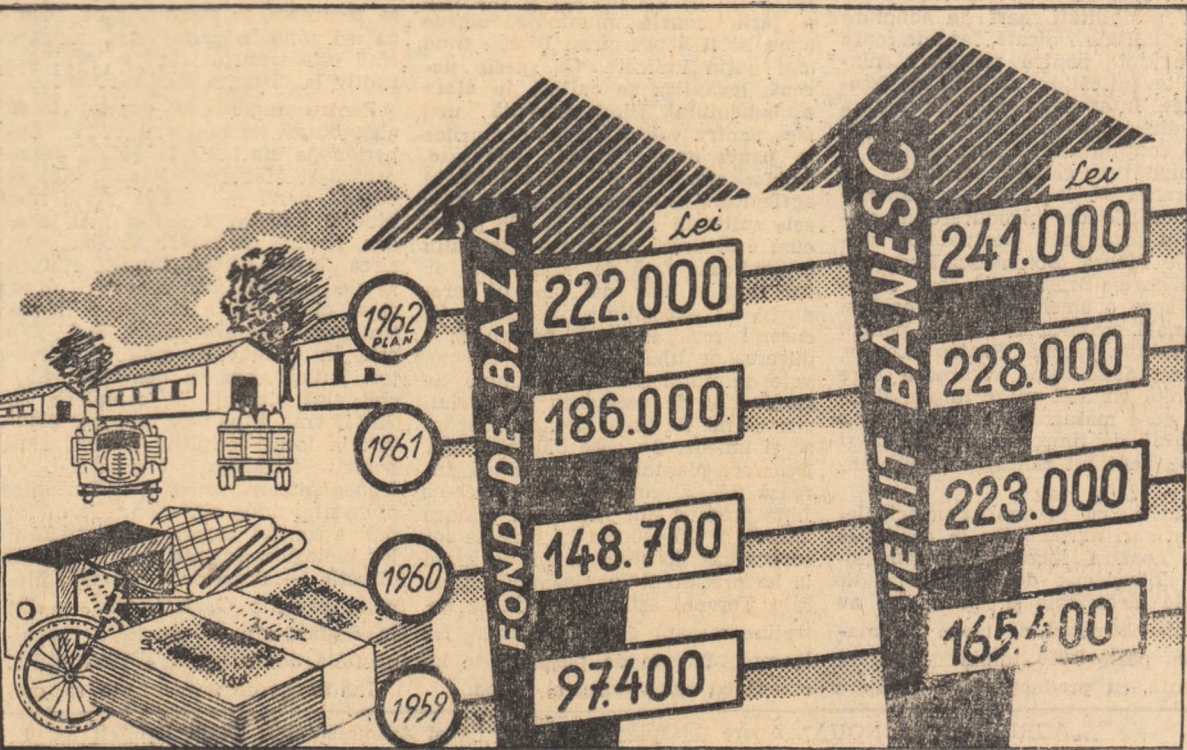

Tratatul de dezarmare de la Geneva

Problema încetării experiențelor cu arma nucleară este discutată în prezent la Geneva de Comitetul celor 18 state pentru dezarmare, avându-se în vedere cele două documente prezentate Comitetului la 27 august de către delegațiile S.U.A. și Angliei. Pe marginea acestor două documente, șeful delegației U.R.S.S., V. V. Kuznețov, a spus în ședința din 29 august considerentele delegației U.R.S.S. El a analizat poziția S.U.A. în problema încetării experiențelor cu arma nucleară pe întreaga perioadă de cind se desfășoară tratativele, și a arătat că esența acestei poziții a rămas și rămâne neschimbată. În ce constă această esență? În aceea că S.U.A. formulează în permanență una și aceeași cerere, indiferent de modul în care au exprimat-o în diferite etape ale tratativelor: sau nu a fie nici un fel de încetare a experiențelor și cursa înarmărilor nucleare va continua în linie ascendentă, sau Uniunea Sovietică va trebui, în schimbul încetării experiențelor, să dezvăluie puterilor occidentale, blocului militar N.A.T.O. sistemul său de apărare națională în condițiile cind anunțate cereri ale puterilor occidentale nu ascund că ele se pregătesc pentru un război nuclear împotriva statelor iubitoare de pace.

Referindu-se la așa-numitul „proiect de tratat cu privire la încetarea experiențelor cu arma nucleară în toate mediile” propus de delegațiile S.U.A. și Angliei, V. V. Kuznețov a declarat că afirmațiile că se vine cu propuneri noi și că ele ar constitui o expresie concretă sub formă de tratat a prevederilor existente în memorandumul celor opt, sînt neîntemeiate. Inspectia obligatorie la fața locului — a spus V. V. Kuznețov — rămîne parte integrantă a noului proiect anglo-american. În felul acesta S.U.A. și Marea Britanie nu sînt scutite de memorandumul statelor neutre în problema inspectiei, nu acceptă una din prevederile fundamentale ale acestui memorandum și anume că controlul la fața locului poate fi efectuat numai la invitația statului pe teritoriul căruia a avut loc un important fenomen nuclear.

S.U.A. și Anglia nu au acceptat punctul important al memorandumului celor opt care prevede că

supravegherea asupra îndeplinirii obligațiilor de a nu efectua experiențe nucleare trebuie să se facă cu ajutorul stațiilor naționale, de detectare a exploziilor nucleare, deja existente. Arătînd că la baza proiectului de „Tratat cu privire la încetarea experiențelor cu arma nucleară în toate mediile” stau propunerile vechi respinse de viață, ale puterilor occidentale, acesta nu poate fi acceptat ca bază pentru elaborarea unui acord cu privire la încetarea tuturor experiențelor cu arma nucleară.

Șeful delegației sovietice, V. V. Kuznețov, a trecut apoi la analiza celui de-al doilea proiect prezentat de S.U.A. și Anglia: „Proiectul de tratat cu privire la încetarea experiențelor cu arma nucleară în atmosferă, în spațiul cosmic și sub apă”.

Afirmațiile părții americane — mai precis ale lui A. Dean — că tratatul care va interzice experiențele cu arma nucleară în atmosferă, în Cosmos și sub apă, dar care nu va împiedica condusarea experiențelor nucleare subterane „va constitui totuși o anumită frînă a cursei înarmărilor” — au fost arătate de către V. V. Kuznețov ca neîntemeiate. El a citat o serie de declarații ale lui A. Dean în care acesta recunoaște că experiențele nucleare subterane pot constitui aizi la perfecționarea armelor nucleare cu destinație tactică sau strategică, deja existente, și la crearea unor arme nucleare categoric noi, probabil a unor noi categorii de arme de distrugere în masă și mai scîtătoare.

Șeful delegației U.R.S.S. a subliniat că propunerile S.U.A. și Marii Britanii urmăresc evident, să asigure puterilor occidentale avantajele militare unilaterale în domeniul intereselor securității Uniunii Sovietice și a celelalte țări socialiste.

Guvernul sovietic a declarat la încheiere V. V. Kuznețov, se situează ferm pe poziția că trebuie să se ajungă neîntîrziat la un acord cu privire la încetarea tuturor experiențelor cu arma nucleară în atmosferă, în Cosmos, sub apă și sub pămînt, fără nici o excepție. Discuțiile serioase care au avut loc în această problemă în comitetul dezvoltat în mod coavîngător și rezultarea acestei sarcini este nu numai necesară ci și posibilă.

ȘTIRI EXTERNE

● Guvernul Indoneziei a hotărît să prezinte la 31 august parlamentului un raport cu privire la acordul indoneziano-olandez în problema Irianului de vest.

● Popoarele latino-americane continuă să-și exprime indignarea în legătură cu ultimele acte agresive împotriva Republicii Cuba, comise de contra-revoluționarii cubani găzduți pe teritoriul S.U.A.

● Din ordinul dictatorului Franco, 300 de muncitori din Bazinul carbonifer Asturia au fost deportați în alte provincii ale Spaniei. Pentru a organiza cu succes lupta în spiritul minerilor din Asturia, conducerea Partidului Comunist din Spania a adresat tuturor organizațiilor de partid chemarea de a acționa împreună cu socialistii și cu alte grupuri politice de opoziție.

● La New York, pe Fifth Avenue, a avut loc o demonstrație de protest împotriva intervenției armate a S.U.A. în Vietnamul de sud și a acțiunilor agresive față de Cuba.

● Banchile teroriste O.A.S. continuă acțiunile lor criminale. De curînd ele au încercat să provoace o catastrofă teribilă pe Însula P-ria-Dièppe.

● U Thant, secretar general provizoriu al Organizației Națiunilor Unite, a sosit ieri la Varna pentru o vizită oficială de două zile la R.P. Polonă.

● În conformitate cu acordurile de la Geneva, la Laos a început retrogradarea personalului străin, primul lot fiind compus din 80 de specialiști militari elizași.

Pentru îmbunătățirea continuă a raselor de oi în regiunea Dobrogea

(Urmare din pag. 1)

următoarele rezultate: la oile Merinos de Palas, printr-o îngrijire și hrănire rațională, selecția și folosirea berbecilor încercați, epoca de montă se poate deplasa spre vară, obținîndu-se astfel fătări timpurii în masă.

Oile care au fătat timpuriu au dat cu 0,150 kg lînă mai mult și au cîștigat în greutate cu 4,4 kg mai mult decît cele care au fătat tîrziu. De asemenea, mieii obținuți din fătări timpurii au avut o dezvoltare mai bună pînă la vîrsta de 18 luni, datorită unei mai bune valorificări a hranei în perioada de vară, procentul pierderilor s-a redus cu 50 la sută, producția de lînă a fost cu 2 kg mai mare, iar lungimea suviței cu 0,7 cm mai mare decît la exemplarele obținuți din fătările tîrzii.

Din cercetări a rezultat însă că pentru practicarea acestei metode se cere să avem un adăpost igienic, precum și o bună bază furajeră.

O dată cu extinderea însăși înierilor artificiale, metoda apredierii animalelor după însușiri capătă o importanță din ce în ce mai mare. Nu este suficient ca un animal de prăsilă să poată un exterior corect, constituție robustă, producție ridicată de lînă, dar mai trebuie să provină din strămoșii cu însușiri superioare și mai ales să poată transmite la urmași aceste însușiri. La oile Merinos de Palas, de exemplu, efectuîndu-se analiza descendențelor la un număr de 5 berbeci s-a constatat că numai 4 berbeci îmbunătățesc producția de lînă, printre care și berbecul 917 cu o producție de 24,6 kg lînă, pe cînd berbecul 547, deși posedă un exterior corect și o producție mare de lînă, nu transmite la urmași aceste însușiri, fapt ce a făcut ca el să fie șos de la reproducție. Se recomandă ca în centrele de însușinări artificiale și în fermele din G.A.C.-uri unde se practică însușinările artificiale, să se folosească numai berbeci verificați după urmași. Pentru aplicarea în practică a acestei metode este necesar să știm corect și la să registrele zootehnice.

În acțiunea de sporire a producției de lînă, creșterea batallilor este

pă un rol important. În alegerea berbecușilor pentru batallizare să se țină seama ca ei să provină din miei viguroși la naștere, bine dezvoltăți.

Un factor important care contribuie la mărirea producției de lînă îl constituie buna îngrijire și hrănire a tineretului ovin, în perioada de la fătare pînă la reproducție. La Stațiunea experimentală agricolă Dobrogea, prin aplicarea unei îngrijiri și hrăniri raționale a tineretului ovin, s-a obținut o producție medie de lînă de 9,860 kg, de la un număr de 680 tineret mascul și 9,140 kg lînă de la un număr de 513 tineret femel.

O problemă care se pune în prezent este aceea dacă oile Merinos pot fi mult după înțărarea mieilor, cît timp și ce cantitate de lapte se poate obține. Din cercetările făcute la noi în țară, ca și în alte țări, s-a ajuns la concluzia că între producția de lapte și lînă nu există o corelație negativă, iar mulgerea pe o perioadă mai lungă a oilor Merinos nu influențează producția de lînă. De aceea, oile din rasa Merinos se pot mulge după înțărarea mieilor 70-80 zile, însă cu condiția ca ele să aibă o stare de întreținere bună.

Factorul hotărîtor în sporirea producției de lînă este hrana. De aceea, pentru a face un salt cantitativ și calitativ în creșterea oilor, se recomandă ca în perioada de vară să se asigure masa verde necesară, prin ridicarea productivității pășunilor naturale și celor artificiale, în așa fel ca oile să aibă în permanență asigurată pășunea pînă toamna tîrziu. De asemenea, e necesar ca pentru perioada de stabulație să fie asigurat nutrețul murat, fibrosul și concentratele în cantități suficiente și de bună calitate.

În selecția oilor cu lînă fină, atenția trebuie îndreptată în primul rînd spre sporirea lungimii lînii, deoarece, îmbunătățind această însușire, se poate îmbunătăți calitatea lînii; trebuie să tindem la o lungime relativă de 8-9 cm. De asemenea, se va ține seama în selecție de extindere, desime, uniformitate, randament la spălarea lînii, calitatea uscutei, numărul de ondulăți, mățositatea, precum și rezistența fibrei de lînă.

Toate cele arătate mai sus sînt însușiri de un real folos în selecția oilor, cu condiția ca ele să fie aplicate corect și apoi înregistrate în registrele zootehnice.

nou! avantajos!

asigurarea facultativă pausală pentru colectivisti

adaas

cuprîndu într-un singur contract:

- ASIGURAREA ANIMALELOR
- ASIGURAREA CULTURILOR AGRICOLE
- ASIGURAREA BUNURILOR DIN GOSPODĂRIE
- ASIGURAREA PENTRU CAZURILE DE ACCIDENTE

CRAVATE

DIN MĂTASE NATURALĂ VEGETALĂ ȘI FIRE SINTETICE

Găsiți de vînzare la magazinele universale și de specialitate ale cooperativelor de consum.

DINȚI FRUMOȘI ȘI SĂNĂTOȘI

veți avea folosind periutele de dinți

PRODUSE ALE FABRICII „Chaia Lifschitz” ORADEA

Se găsesc de vînzare la parcuri, merii, drogheri, magazinele de specialitate O.C.S. precum și la magazinele cooperativelor de consum din întreaga țară.

Consumatori de aragaz!

Nu folosiți butelia încălzind-o sau lînd-o în poziție arizontală

Pericol de explozie!

A LAZA ȘI F. SILVA
de la Laboratorul de plante medicinale și aromatice din Institutul de cercetări pentru cereale și plante tehnice.

Din Uniunea Sovietică

Pămînturile destelenite - bogății uriașe

În zilele cînd în stepele nemulțate s-a auzit pentru prima dată zgomotul surd al tractoarelor, cînd oamenii sovietici au început să vîndă pămînturile înfiențate, mulți economiști occidentali au prezis eșecul deplin al acestui „plan riscant”. Este de neconceput — spuneau ei — ca într-un timp scurt să se realizeze ceea ce nu s-a reușit în decurs de mai multe secole...

Viață și-a bătut joc crunt de prevezuniile lor. Astăzi sînt cunoscute tuturor darurile pe care le-au adus pămînturile înfiențate oamenilor sovietici, ce bogății uriașe ascund ele. Valoarea a 42 de milioane de hectare de pămînturi virgine și întelenite este echivalentă cu apărta în răsăritul U.R.S.S. a două state gînzare de mărimea Canadei.

Ce a dat, ce dă și ce este capabil să dea pămîntul destelenit se poate aprecia și după realizările zootehnice „Gorkovskii” care a luat ființă cu 7 ani în urmă într-o stepă necultivată din nordul Kazahstanului. Aceste locuri lipsite de apă și situate departe de așezările locuite erau considerate improprie pentru agricultură. În primul an cînd au început

lucrările de destelenire s-a obținut o bogată recoltă de grîu. Iar pe urma alți 3 ani de la tragerea grînelor brazde negre, în stepă s-a dezvoltat un mic agro-oraș cu străzi largi drepte, cu case de locuit confortabile, cu numeroase construcții și clădiri culturale-sociale.

Aplicătorii din sovhoz au la dispoziție 136 de tractoare, 120 combine, 83 camioane și autoturisme etc. Pe lîngă gospodăria centrală au apărut ferme bine amenajate, în ele sînt adăpostite 1350 de vite corcuzate mari, apăsătorii cu număr egal de porci și circa 8000 de păsări. Acesta e cîntecul unei țări noi, de mare viață și în special pășunilor sa vor înmulți repede.

Toate aceste lucruri sînt rezultatul unei activități energice și organizate și retribuite prin încalzirea și funcționarea sa fost de mult compensată. Sovhozul vînde în fiecare an stăruți care 13-15.000 de tone de grîu de calitate superioară. Anul acesta pe întregul suprafață de 23.896 de hectare cultivate cu cereale 86 la sută din întreaga suprafață arabilă s-a obținut un mai puțin de 18-20 chintale la hectar.

Întreaga suprafață a pămîntului a fost înarmată cu tractoare, combine, camioane și autoturisme. În anul acesta Kazahstanul va da în lînă cel puțin 500 de milioane de puncte de boabe minime, iar în țările vecine apropiate producția sa va crește la 2,5 milioane de puncte. Acestea va reprezenta aproximativ 70 la sută din producția anuală de cereale pe întregul Uniune Sovietică.

Dar pămînturile au fost destelenite numai în Kazahstan. Milioane de hectare de pămînturi care au fost înainte pustii au fost incluse în sistemul de acclimatizare agricolă în Siberia, în regiunile Ural, în Fovăle și în alte locuri, întregul vîitor apropiat vor fi acoperite și date aplicătorilor 5-8 milioane de hectare destelenite pînă anul acesta. Toată această suprafață înarmată cu tractoare și combine va produce agricole.

Numeroase clii dar spre îmbunătățirea și pășunilor se ocupă pe suprafața destelenită. Într-unul din aceste pămînturi destelenite se crește anul dintr-o dată pînă la 10-15 chintale la hectar.

GOSPODINE!

La conservarea legumelor și fructelor, folosiți

„CONSERVANT” și „CAPSULE GELATINOASE” produse ale cooperativei CHIMICA-București

Se găsesc de vînzare la magazinele de stat, precum și la magazinele cooperativei de consum din întreaga țară

Considerațiuni privind cultura levănțicăi în țara noastră

La noi levănțica era cultivată în trecut doar de cîmpii pîdzării din jurul Bucureștilor, România fiind tributară și cu importul de ulei de levănțică.

În secolul industrial L.I.S. Nivea-Brașov a introdus în cultură, pe suprafețe mari la gospodăria anexă din Feldioara, o proveniență sovietică de levănțică. De asemenea, culturi de levănțică se întind în regiunile Bacău și Cluj.

Începînd din anul 1949, Laboratorul de plante medicinale și aromatice din I.C.C.P.T. a introdus în cultură, în rețeaua sa experimentală, o proveniență de levănțică din R.P. Bulgaria. Această proveniență a dovedit posibilități mari de adaptare și o vitalitate ridicată, fapt de mare însemnătate pentru reușita răspîndirii levănțicăi în noi regiuni geografice. Intervenția cultivatorului a fost dirijată cu precizie spre sporirea conținutului în ulei esențial și îmbunătățirea calității acestuia.

Pornind de la aceste considerente, lucrările de introducere în cultură a levănțicăi, efectuate la stațiunile Moara Domnească-București și Măgurele-Brașov, au fost orientate spre o ameliorare riguroasă și rațională, criteriul imperativ pentru o plantație perenă. Pentru aceasta, au fost alese clone viguroase, care dezvoltă cît mai multe tulpini florifere, cu o maturitate egalată pe o perioadă de timp cît mai lungă și cu un conținut ridicat în ulei esențial.

Pe baza datelor de pînă acum, a reieșit că extinderea plantațiilor de levănțică este de perspectivă în R.P.R. în partea de sud și sud-vest a țării, zonele muntoase umede (cum ar fi depresiunea Birse) fiind mai puțin indicate. Ca specie perenă, levănțica se cultivă în afara asolamentului, fiind potrivită mai ales pentru valorificarea terenurilor în pantă mare, sărace, stînoase, supuse eroziunii — nefolosibile în agricultură, sau a spațiilor din terase cultivate cu viță de vie. După cum e și firesc, levănțica este puțin pretențioasă față de condițiile de sol, preferînd însă mai bine pe terenurile cu expoziție sudică, ferite de curenții reci, deoarece pentru producerea de ulei esențial, ea are nevoie de multă căldură și lumină. Se recomandă de asemenea ca terenurile să nu fie prea lutoase, nisipoase și umede, pe care bălăstele apa. Deoarece plantația de levănțică durează 15-20 ani, terenul trebuie pregătit din vară prin arătura adîncă de 30-40 cm în care se incorporează 40 tone gunoi de grajd la ha precum și îngrășăminte minerale. Terenul astfel pregătit, se întrefinează afînat, fără buruieni, iar toamna, înainte de plantare se lucrează cu cultivatorul și graps.

Levănțica se înmulțește spontan pe cale sexuală; în lucrările de ameliorare se practică și înmulțirea vegetativă, care permite păstrarea purității biologice a materialului, atît timp cît nu scade vitalitatea acestuia. În cazul înmulțirii prin sămînță, toamna la sfîrșitul lui octombrie sau începutul lui noiembrie se seamănă în rînduri (șanțulele), la 20 cm, în straturi reci. Sămînțele se face perpendicular pe lungimea stratului, la adîncimea de 2-3 cm, pentru 1 m.p. fiind necesare 3 grame de sămînță. după care șanțulele se acoperă cu gunoi de grajd bine fermentat. Răsadul se rărește la 4-5 cm între plante și se păstrează în straturi pînă toamna ori pînă în primăvara viitoare cînd este transplantat pe locul definitiv la distanța de 1x0,60 m.

Pentru înmulțirea vegetativă se aleg butași lemnoși sau verzi. Experimentele efectuate la Moara Domnească și Măgurele — au arătat că butașii verzi — ferboși prind mai bine și dau un material mai omogen. Pentru un hectar sînt necesari circa 30.000-40.000 butași. Butașii se aleg toamna prin rupere cu mina și se plantează în aceeași zi în paturile semicalde bine udate, la 5-6x4 cm. În primăvara anului următor, butașii care au dezvoltat rădăcini sînt plantați în pepinieră la 22x15 cm; după 6-12 luni sînt plantați la locul definitiv. Butașii alegi pentru înmulțirea vegetativă se transplantază izolat de plantațiile obișnuite, unde sînt supuși unui al doilea control asupra productivității lor biologice. Lucrările în această direcție — după schema cercetătorului sovietic G. I. Lașuk — sînt în desfășurare la plantația experimentală de levănțică a Institutului. Indiferent de proveniența sa, ma-