

AGRICULTURA NOUĂ

Anul VIII — Nr. 872
Marți 4 septembrie 1962

4 pagini
Preț 20 de bani

Asigurarea bazei furajere — obiectiv de frunte

Interviș cu tov. ing. Cornel Costea, președintele Consiliului agricol regional Maramureș

Creșterea numărului de animale din toate speciile și a producției acestora în unitățile agricole socialiste este de neconceput fără asigurarea unei puternice baze furajere. Pentru a vedea oam se desfășoară în regiunea Maramureș acțiunea de asigurare a bazei furajere, ne-am adresat tov. ing. Cornel Costea, președintele Consiliului agricol regional.

INTREBARE: În ce măsură au crescut și vor crește efectivele de animale până la sfârșitul anului?

RĂSPUNS: În regiunea noastră, datorită condițiilor geoclimatice favorabile, creșterea animalelor constituie una din preocupările de bază ale țărânilor colectiviste. Pentru traducerea în viață a sarcinilor trasate de Direcțiile celule de al III-lea Congres al P.M.R., care prevăd ca în perioada anilor 1960—1965 să se dubleze producțiile de carne și lapte, specialiștii din agricultură au luat în discuție problemele de asigurare a unei puternice baze furajere. Ce măsuri au fost luate pentru ca pe întreaga regiune să fie asigurată baza furajeră necesară?

RĂSPUNS: În centrul atenției noastre, alături de sporiirea efectivelor de animale, a stat asigurarea cu furaje în cantități sporite și de bună calitate. În acest scop, anul acesta s-au însăminat în regiunea noastră 13.300 ha cu porumb siloz, cu 60 la sută mai mult dect în anul trecut. Urmărind îmbunătățirea conținutului în proteină, printror porumb siloz s-a însăminat intercalat 621 ha cu soia și mazăre. De asemenea, folosind condițiile prielnice din acest an, s-au însăminat în cultură dublă 16.508 hectare cu porumb furajer.

Pentru asigurarea animalelor cu rații furajere echilibrate, formate din nutrețuri cu valoare ridicată și completă, gospodăriile colective din regiunea noastră au extins suprafe-

țele de trifoliene și leguminoase pentru boabe. De pildă, cultura mazării pentru furaj ocupă o suprafață de 252 ha.

Rezultate deosebite în îmbunătățirea bazei furajere au obținut G.A.C. din raioanele Carei, Șomcuta, Satu Mare etc. Printre acestea se numără gospodăriile colective Acis, Uzriceni, Tiream, Sanișlia, Căreșeu, Boghiș, Mădăras, Lazuri, Agraș și Mireșul Mare.

Sub îndrumarea Comitetului regional de partid, Comitetul executiv al statului popular, regional a luat măsuri ca în fiecare gospodărie colectivă să se întocmească planuri pentru îmbunătățirea pășunilor și înțelegerea condițiilor de conducere din gospodăriile colective și specialiștilor din agricultură a stat crearea unor condiții corespunzătoare de adapostire, hrană și igienă a tineretului animal.

INTREBARE: Este știut faptul că sporirea numărului de animale este condiționată de asigurarea unei puternice baze furajere. Ce măsuri au fost luate pentru ca pe întreaga regiune să fie asigurată baza furajeră necesară?

RĂSPUNS: În centrul atenției noastre, alături de sporiirea efectivelor de animale, a stat asigurarea cu furaje în cantități sporite și de bună calitate. În acest scop, anul acesta s-au însăminat în regiunea noastră 13.300 ha cu porumb siloz, cu 60 la sută mai mult dect în anul trecut. Urmărind îmbunătățirea conținutului în proteină, printror porumb siloz s-a însăminat intercalat 621 ha cu soia și mazăre. De asemenea, folosind condițiile prielnice din acest an, s-au însăminat în cultură dublă 16.508 hectare cu porumb furajer.

INTREBARE: Ce s-a făcut pentru asigurarea bazei furajere până în prezent?

RĂSPUNS: În vederea unei desfășurări a campaniei de recoltare, depozitare și înșilozare a furajelor, s-au constituit colective regionale și raionale care analizează operativ modul în care gospodăriile colective și asigură furajele necesare pe baza balanței furajere și iau măsuri imediate în acest scop. Astfel, o deosebită atenție se acordă campaniei de înșilozare a nutrețului. Potrivit recomandărilor Institutului central de cercetări agricole, înșilozarea porumbului a început încă în faza de coacere în lapte. Pentru folosirea deplină a tuturor resurselor de furaje, se înșilozează în amestec cu porumb, paie, pleavă, capitule de floarea-soarelui, resturi de la grădini de legume, frunze de sfeclă etc. În acest an lucrează în campania de înșilozare un număr de peste 300 locatari, combine de siloz, batoze transformate în tocători. Potrivit graficului

INTREBARE: Ce s-a făcut pentru asigurarea bazei furajere până în prezent?

RĂSPUNS: În vederea unei desfășurări a campaniei de recoltare, depozitare și înșilozare a furajelor, s-au constituit colective regionale și raionale care analizează operativ modul în care gospodăriile colective și asigură furajele necesare pe baza balanței furajere și iau măsuri imediate în acest scop. Astfel, o deosebită atenție se acordă campaniei de înșilozare a nutrețului. Potrivit recomandărilor Institutului central de cercetări agricole, înșilozarea porumbului a început încă în faza de coacere în lapte. Pentru folosirea deplină a tuturor resurselor de furaje, se înșilozează în amestec cu porumb, paie, pleavă, capitule de floarea-soarelui, resturi de la grădini de legume, frunze de sfeclă etc. În acest an lucrează în campania de înșilozare un număr de peste 300 locatari, combine de siloz, batoze transformate în tocători. Potrivit graficului

INTREBARE: Ce s-a făcut pentru asigurarea bazei furajere până în prezent?

RĂSPUNS: În vederea unei desfășurări a campaniei de recoltare, depozitare și înșilozare a furajelor, s-au constituit colective regionale și raionale care analizează operativ modul în care gospodăriile colective și asigură furajele necesare pe baza balanței furajere și iau măsuri imediate în acest scop. Astfel, o deosebită atenție se acordă campaniei de înșilozare a nutrețului. Potrivit recomandărilor Institutului central de cercetări agricole, înșilozarea porumbului a început încă în faza de coacere în lapte. Pentru folosirea deplină a tuturor resurselor de furaje, se înșilozează în amestec cu porumb, paie, pleavă, capitule de floarea-soarelui, resturi de la grădini de legume, frunze de sfeclă etc. În acest an lucrează în campania de înșilozare un număr de peste 300 locatari, combine de siloz, batoze transformate în tocători. Potrivit graficului

Pregătiri pentru însămințările de toamnă

Au condiționat 130 tone fin pentru sămință

Membrii gospodăriei agricole colective din comuna Topalu, regiunea Dobrogea, au învățat din proprie experiență că de buna pregătire a însămințărilor de toamnă depinde în mare măsură executarea în bune condiții agrotehnice a acestor importante lucrări. De aceea, ei au și condiționat 130 de tone de grâu de mare productivitate pe care le vor folosi pentru însămințări. De asemenea, colectivitățile au trimis la laboratorul regional probele necesare în vederea controlului semințelor.

Discuții și grăpatul terenurilor de mai multe ori

Mecanizatorii stațiilor de mașini și tractoare și gospodăriilor agricole de stat din Dobrogea sînt într-un stadiu avansat cu pregătirile pentru însămințările de toamnă. Ei au arat pînă acum mai mult de 300.000 ha, adică peste 90 la sută din suprafețele planificate. Arăturile au fost terminate în gospodăriile colective din raioanele Adamclisi și Negru Vodă și sînt pe sîrșite în cele din raionul Tulcea și din comunele care aparțin orașului Comana.

Arături, îngrășăminte naturale și chimice

Vrednicii mecanizatori de la gospodăria de stat Sălăra, regiunea Crișana, au intensificat în ultimul timp ritmul arăturilor necesare pentru însămințările de toamnă. În scopul fertilizării anumitor parcele de teren, muncitorii din gospodărie au transportat la cîmp peste 1.680 de tone de îngrășămintă naturală ce au fost incorporate pe 94 hectare; de asemenea, au fost folosite pe unele tarlale arate și 56 tone îngrășămintă chimice. Paralel cu pregătirea terenului pentru însămințări s-a executat și condiționatul a 288 tone de seminte de grâu. De la laboratorul regional pentru controlul semințelor au și sîdit 11 buletine roșii, pentru 220 tone de seminte condiționate.

Colectivității din comuna Izvoarele, raionul Drăgășeni-Olt, au început acțiunea de stringere a îngrășămintelor organice în vederea fertilizării solului. Ei au depistat toate resursele de gunoi de grajd care au fost transportate în cîmp.

Numai membrii brigăzilor I, a III-a și a IV-a au transportat la cîmp peste 2.000 de tone de gunoi de grajd. În această acțiune s-au evidențiat colectivitățile Petre Bărbulescu, Marin Dovalce, Victor Ionescu și mulți alții.

Toată grija utilajului necesar

Conducerea stațiilor de mașini și tractoare din Biled, Pecica, Lugoj, Topolova și Mare sau Orășteț, regiunea Banat, au luat măsuri din vreme, în vederea pregătirii utilajului cu care se va lucra în campania agricolă din toamna acestui an. În acest S.M.T.-uri revizuirea și repararea discutoarelor, grapelelor și semănătorilor de cereale este pe termen scurt de mare importanță.

La alte S.M.T.-uri din regiunea Banat însă — cum sînt cele din

Variaș, Berzovia și Oravița, pînă de curînd nu se întocmiseră măcar grafice de reparații a mașinilor respective.

Intrucît timpul ce a mîi rîmas pînă la începerea lucrărilor de însămințări s-a scurtat mult — este necesar ca și în unitățile rîmase în urmă cu pregătirea utilajului să fie grăbite aceste importante lucrări, de care depinde buna desfășurare a însămințărilor.

În raionul Huși

Muncile agricole trebuie intensificate

Arătura adîncă de vară, prima lucrare importantă din lanțul de măsuri agrotehnice, menită să asigure o recoltă sporită în anul viitor, s-a executat în gospodăriile agricole colective din raionul Huși pe suprafețe mari. În multe gospodării colective această lucrare s-a executat pînă la 1 septembrie pe întreaga suprafață eliberată de premergătoare. La gospodăria colectivă din Stănești, de pildă, au fost arate toate cele 848 de hectare eliberate, la cea din Vutcani s-au arat 925 de hectare, iar la cea din Schiopeni 610 hectare.

În raionul Huși sînt însă și gospodării colective unde nu s-a acordat atenția cuvenită arăturii adîncă de vară. Astfel, la gospodăria colectivă din Dolhești, s-au arat abia 270 hectare din 675 hectare eliberate, la cea din Benești 159 hectare din 483, la cea din Averești 290 hectare din 721, iar la cea din Stroiești 50 hectare din 331 hectare eliberate de cultură. Ca urmare, în acest raion mai erau încă de arat la 1 septembrie, peste 6.400 hectare. Pînă acum cîteva zile se arase 19.674 hectare din care pentru însămințările de toamnă 4.594 hectare.

În aceste zile de început de septembrie în gospodăriile colective din raion se eliberează suprafețe din ce în ce mai mari, prin recoltarea porumbului pentru înșilozat. Executarea arăturilor și pe aceste suprafețe, de îndată ce au fost eliberate, este o sarcină de prim ordin, deoarece, în marea majoritate a cazurilor, pe aceste terenuri urmează a se însămina grâu de toamnă.

O dată cu arătura trebuie să se încorporeze în sol cantități cît mai mari de îngrășămintă organice și chimice. Cele 11.062 tone de gunoi de grajd și 56,5 tone de îngrășămintă chimice încorporate în sol pînă acum sînt

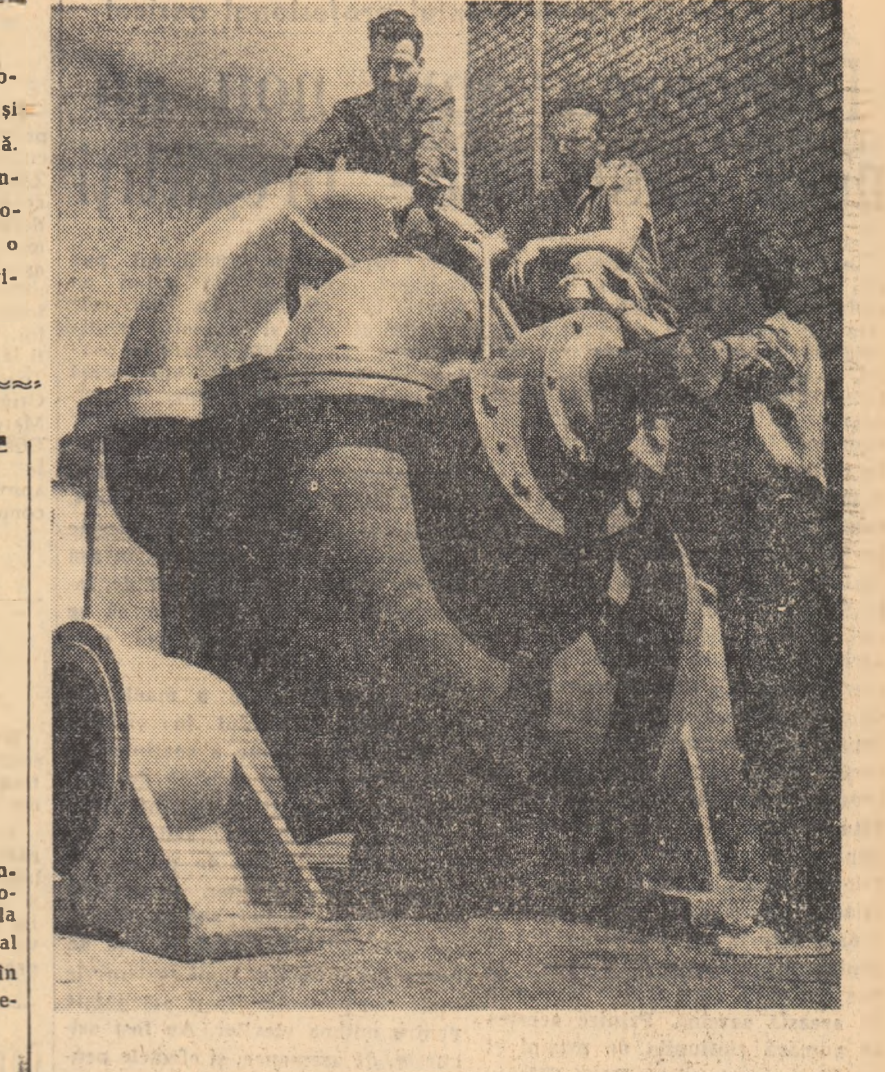

Bogăția ciorăștenilor

Dimineață de sîrșit de august, la gospodăria colectivă din comuna Ciorăști, raionul Rîmnicu Sărat. Pornim pe cîmp cu inginerul agronom Constantin Andrei. Treceam pe lîngă o îngrăditură proaspătă a unei tarlale: stîlpi puternici susțin o rețea de sîrmă ghimpată. O fișie lată a tarlalei este arată și bine mărunțită, dar dincolo de ea se întinde cîmpul cu sfeclă de zahăr, de aproape 200 de hectare.

Deși e numai 6 și un sfert, vreo 160 de femei și bărbați se află la lucru, la recoltația sfeclei.

Înalt, într-o cămașă albastră, brigadierul Gavrila Badiu se află printre oamenii brigăzii sale. El ne informează că în ziua precedentă s-au recoltat aproape 80.000 kg. Producția medie va fi de cca 40.000 kg la hectar. Se vede că harniciei colectivității au muncit bine. Ei au fertilizat în toamna trecut, fiecare hectar de teren, cu cîte 45 de tone de gunoi de grajd și au dat sfeclă nu mai puțin ca patru prașie.

Am văzut că pe unele parcele cu sfeclă nu găsești măcar o singură buruiănă — îi spun brigadierului.

Așa e, rostote el cu mîndrie, acelea sînt lucrute de alde Nicolae Aldea, Gheorghe Badiu și alții ca ei. De pe aceste parcele vom scoate cîte 50.000—55.000 kg de sfeclă la hectar. Ei au fost frunțași și anul trecut; au primit cea mai mare retribuție suplimentară pentru depășirea de plan.

Cîteva căruțe au și fost între timp umplute cu sfeclă, pentru a lua drumul gării din Ciorăști. Conductorul de atelaș Costică Nicolae mă asigură că el a încărat peste 1.400 kg, iar fiecare din celelalte 20 de căruțe tot cam pe atît.

Cînd plecăm de la locul recoltatului, îi întreb toți pe tov. Andrei, de ce s-a înconjurat cu sîrmă ghimpată tarlawa de sfeclă de zahăr?

Pentru că aici vom crea o pășune artificială pe 100 de hectare. Ați văzut că pe măsură ce este scoasă sfecla, imediat mecanizatorii trec la aratul și grăpatul terenului. Vom însămina în primăvară sparțată, lucernă, zizanie, golomăț și alte plante valoroase de nutreț. Vom împărți pășunea artificială în parcele ce vor fi păscute prin rotație. La noi, pășunile naturale s-au dovedit — oricît de bine le-am întreținut — de slabă calitate. A venit vremea să trecem în mod organizat la asigurarea pășunii necesare taurinelor și începului înțelii facem cu aceste 100 de hectare...

Colindăm acum de-a lungul unui uriaș perimetru în care s-a cultivat porumb pentru boabe pe 990 de hectare. Inginerul agronom oprise calul și-i colo, și coborîm. Ne aflăm parcă într-o adevărată pădure. Cocenii au crescut înalți, încit nici calul intrat în lan nu se mai vede de la zece metri; iar pe fiecare coccen sînt cîte 1 sau 2 știuleți mari frumoși.

Cît apreciați că veți obține la hectar? îi întreb pe tov. ing. Andrei.

Am și făcut o primă probă de evaluare, pe cîteva parcele pe care s-a folosit un hibrid timpuriu. Din analize apreciez că vom obține cel puțin 3.500 kg porumb boabe la hectar. Sînt multe parcele unde producția va trece de 4.500 5.000 kg.

AL. RAICU

(Continuare în pag. a 2-a)

Ne-am pregătit pentru a pune bazele unei recolte și mai bogate de grâu

În acest an, gospodăria agricolă de stat Cărbăneasa, regiunea București, a obținut pe 1.950 hectare, în condiții mai puțin favorabile de climă o recoltă de 3.425 kg grâu la ha, adică cu 1.125 kg mai mult la ha față de planul de producție. Acesta a fost un succes care a umplut de bucurie inimile muncitorilor, tehnicienilor și inginerilor noștri. Ei s-au convins o dată mai mult, că obținerea unei recolte bune de grâu este chezașuită în cea mai mare măsură de aplicarea strictă a întregului complex de măsuri agrotehnice recomandate pentru această cultură.

Încă din vară am acordat o deosebită atenție alegerii pentru grâu a tarlărelor pe care s-au cultivat bune plante premergătoare. Din suprafața de 1.950 hectare, pe 591 hectare s-au cultivat leguminoase. pe 1.133 hectare plante prașitoare, iar pe restul tarlărelor grâu.

Solele pe care s-au cultivat plante ce au părsiut terenul în vară au fost arate la 28 cm adîncime și grăpate cu grape stelate. Ulterior s-a mai executat un grăpat. Înainte de însămințări cu 2 săptămîni — care s-au efectuat din cauza lipsei de precipitații, în luna octombrie, s-a mai făcut o arătură superficială la adîncimea de 16—18 cm.

După prașitoare, s-a făcut numai o arătură adîncă — urmată de 2-3 discuiri. Fertilizarea solului s-a executat în mod diferențiat. O dată cu arăturile de vară, s-au fertilizat cu îngrășămintă fosfatice suprafețele mici, dar o dată cu arătura a 2-a s-au încorporat în sol pe 958 ha peste 294 tone de îngrășămintă fosfatice. De asemenea, pe mai bine de 61 ha s-au dat cîte 20 tone îngrășămintă organice.

Semănatul s-a făcut numai cu semințe de înaltă productivitate. În mustul zăpezii, s-au administrat cîte 200 kg îngrășămintă azotoasă la hectar pe 1.130 hectare, după care grîul a fost tăvălugit ușor și grăpat cu grapa de mărîcini pe suprafețele zvințate (peste 1.672 hectare). La 15—20 zile, a fost aplicată o lucrare cu sapa rotativă cu colții inversați pe 1.210 hectare. Pe unele suprafețe,



Președintele gospodăriei colective din comuna Radovanu, raionul Oltenița Gh. Timișcă și colectivista Gh. Lungu, cercînd capitulele de floarea-soarelui ce urmează să fie înșilozate.

Inceperea unui nou an ne-a găsit bine pregătiți

In ziua cînd acest articol va vedea lumina tiparului, la Centrul școlar agricol Buzău activitatea școlară pentru anul de învățămînt 1962/1963 se va desfășura intens. Astfel, în zilele de 1 și 2 septembrie se face vizita medicală, iar începînd cu data de 3 se trece la examenul de admitere. Concursul constă din probe scrise și orale. Examinarea va fi o muncă destul de grea, deoarece pentru anul de învățămînt 1962/1963, la Școala profesională de mecanici agricoli, la cea tehnică veterinară, la Școala tehnică de contabili agricoli, precum și la Școala tehnică agricolă, numărul candidaților este foarte mare. La Școala profesională de mecanici agricoli, bunăoară, și-au depus candidatura pentru 200 de locuri mai mult de 500 tineri, la Școala tehnică veterinară 314 candidați pentru 40 de locuri etc. Menționăm că unitățile agricole din raionul Buzău, precum și din alte raioane ale regiunii noastre care aveau datorită să recruteze tineri pentru a-și depune candidatura la una din școli, s-au așchitat cu cinste de această sarcină. Printre acestea se numără stațiunile de mașini și tractoare, ca, de pildă, Poșta Cîlnău, Bărcănești etc. S.M.T. Poșta Cîlnău, de pildă, pentru 34 de locuri planificate la Școala profesională de mecanici agricoli, a recrutat 150 de tineri, iar S.M.T. Bărcănești, pentru 34 de locuri planificate a recrutat 153 de candidați.

În vederea unei bune examinări și selecționării a candidaților, la Centrul nostru au fost constituite 8 comisii de examinare care cuprind cadre didactice și specialiști. O dată examenul de admitere încheiat, la data stabilită, Centrul își va începe din plin activitatea școlară. Numărul total al elevilor care vor fi cuprinși în școlile respective în anul I, II și III, va fi de peste 800.

Pentru că în acest an cursurile să se desfășoare în condiții din cele mai bune și, de asemenea, cazarea elevilor să satisfacă cerințele, conducerea Centrului nostru școlar a luat din timp toate măsurile. La sfîrșitul săptămînii trecute, de pildă, cele 12 săli de clasă erau curățate, vîrșite, cu mobilierul pus la vînt, gata de a-i primi pe elevii la cursuri. La fel, cele 9 laboratoare și cabinete tehnice erau amenajate, dotate cu materialul didactic necesar, sub formă de planșe, machete, scule, dispozitive, piese etc., conform programelor de învățămînt și a normativului de material didactic. De asemenea, cele 6 ateliere erau puse la punct, înzestrate și ele cu sculele, piesele și mașinile agricole necesare, în așa fel ca o dată începutul anului de învățămînt, lucrările practice să se desfășoare în cele mai bune condiții.

O deosebită grijă a manifestat conducerea Centrului în vederea pregătirii din vreme a spațiului de cazare, amenajînd cele 20 de dormitoare, și totodată procurînd întregul cazarmament ca: saltele, pătură, cearșafuri, fețe de perne necesare tuturor elevilor. Avem astfel asigurate peste 1.000 de pătură, aproape 1.500 cearșafuri și fețe de perne. La începutul lunii septembrie toate dormitoarele erau amenajate pentru odihna elevilor. Au fost asigurate, de asemenea, și efectele pentru elevii din anul I, cum sînt, pufoaice, pantaloni, salopete, bocanci, căciuli, cămăși etc. Tot la sfîrșitul săptămînii trecute a fost dată în folosință și cantina în care pot servi masa în cele mai bune condiții, într-o serie, peste 300 de elevi.

Mai trebuie arătat că preocuparea noastră a fost îndreptată și înspre aprovizionarea din timp cu alimente (caroafi, ceapă, fasole și alte legume și zarzavaturi). Pentru asigurarea acestor alimente, noi am încheiat din timp contracte de livrare cu unitățile agricole socialiste. Gospodăria colectivă din Scurtești, de pildă, ne va livra 4 vagoane de cartofi, un vagon de varză, 5.000 kg de ceapă, fasole și altele.

Pentru încălzirea pe timp de iarnă a tuturor dependințelor centralei, au fost asigurate mai bine de 90 de vagoane de lemne.

Ing. NICOLAE PATRAȘCU
director adjunct la Centrul școlar agricol Buzău

Prieteni ai televizorului

Aproape în fiecare seară cînd este program de televiziune, la căminul cultural „Donca Simo” din comuna Zănești, raionul Buhuși, vin numeroși colecțiști și muncitori din gospodăria de stat pentru a viziona filme, meșteșugurile de teatru sau a asculta concertele transmise. În ultimul timp aici s-au creat condiții foarte bune de vizionare a emisiunilor. Printre membrii telespectatori pot fi înținuți cu regularitate colecțiștii Toader Cibolaru, Dumitru Lupescu, Grigore Adiaconia, Ele Lupescu, Maria Dănilă, Margareta Nicolau, Constantin Borden și alții. De obicei la emisiunile televizate participă aproape 100 de oameni ai muncii din comună.

ION AXINTE
correspondent

Cinematograf la Cilnic

De curînd, căminul cultural din comuna Cilnic, regiunea Oltenia, a fost dotat cu aparat de proiecție cinematografică.

În cursul fiecărei săptămîni, aparatul este transportat și în celelalte sate ale comunei — Peșani și Hodoreasa, unde sînt prezentate în fața colecțiștilor, filme artistice și jurnale și documentare agrozootehnice.

Conferențieri în mijlocul colecțiștilor

Zilele acestea, în 5 sate din raionul Caransebeș, s-au ținut conferințe pe tema: „Din mărețele realizări ale regulimii democrat-populare în regiunea Banat”. Conferințele au fost ascultate cu interes de aproape 5.000 de oameni ai muncii. În comuna Căvăran, de pildă, în fața a peste 100 de colecțiști, a vorbit despre această temă, tov. Elena Barbu, iar în satul Mitocului Mare, tov. Andrei Sufu.

P. NICOLAE
correspondent

Ce să citim

„Avantajele marii gospodării agricole colective”



Zilele acestea a apărut în Editura Politică o broșură deosebit de folositoare care poartă titlul „AVANTAJELE MARII GOSPODĂRII AGRICOLE COLECTIVE”. În broșură se arată, foarte convingător, avantajele care pot fi obținute prin unificarea a 3 gospodării colective vecine mai mici, în una mare, puternică, cu posibilități largi de dezvoltare în lucrarea de față este vorba de gospodăria agricolă colectivă din comuna Ion Roată, raionul Urziceni. La începutul lucrării se face o descriere sumară a celor 3 sate: Broșteni, Ion Roată și Ciorăști, care formează comuna Ion Roată. Se arată apoi, că pînă la sfîrșitul anului 1960, în comuna Ion Roată existau 3 gospodării agricole colective, cite una în fiecare sat. Pînă la unificare, fiecare gospodărie s-a dezvoltat după posibilitățile locale existente.

Ajutați în permanență de organele locale și raionale de partid și de stat, de comunistii din satele respective, membrii celor 3 gospodării agricole colective s-au convins că unirea într-o singură gospodărie mare și puternică le va da puțina să folosească mai chibruți, mai rațional pămîntul, în vederea sporirii producției agricole la hectar. De asemenea, ei vor putea să dezvolte mult mai mult creșterea animalelor, sector deosebit de important în obținerea de venituri mari. Totodată, prin unificarea celor 3 gospodării mici într-una mare și puternică, cultivarea legumelor, o altă sursă de venituri, se va putea desfășura tot mai mult. Prin unificare, se reduc mult cheltuielile de producție, precum și cele de administrație. De altfel, despre toate acestea citi și despre primele rezultate obținute de gospodăria colectivă din comuna Ion Roată, după unificarea celor 3 gospodării, cititorii pot afla amănunțit în broșura „AVANTAJELE MARII GOSPODĂRII AGRICOLE COLECTIVE”.

Din carnetul corespondentului

Brigadierul de cîmp

În un an bine făcut, venise gălbenit și oarecum uscat, venise pînă la 40 de primăveri. În vremea trecută, a avut loc un mic copil exploatat, numit Ștefan Hododier și de la el sînt brigadier de cîmp la gospodăria colectivă din Tîrșeni, raionul Călărași. Brigada a II-a, pe care o conduce, este una dintre cele mai bune. Meritul este frumos, în toate satele în care lucrează, la întinderea și la înălțimea culturilor la recoltat, la înălțimea și, de asemenea, acum în pregătirea care se fac pentru campania înălțimilor de toamnă. Ștefan de brigadă trimite în cadrul întrecerilor socialiste organizate

în sate 5 brigăzi de cîmp ale căror membri, și așa aproape tot timpul la brigada lui Hododier.

Faptul că brigada obține rezultate frumoase se datorează și brigadierului ei, comunistul Hododier, care, de dimineață și pînă seara târziu, se află în mijlocul membrilor din brigada. El controlează toate tarabele, merge pe la școlă, cu regulimile, controlează calitatea lucrărilor efectuate. Nu-i lucru ușor să conduci o brigadă de cîmp care are în primele 400 de hectare teren agricol, din care 370 hectare arabil și organizat și să reprezinte în mod just cele 182 brațe de muncă.

Pentru acest an brigada nr. 2 și-a

propus să realizeze o producție medie de cîte 5.000 kg. porumb boabe la hectar în cultură neirigată pe toate cele 90 de hectare cultivate cu această plantă, 1.200 kg. floarea-soarelui în medie la ha pe 24 de hectare, cîte 22 tone de sîcică de zahăr la hectar de pe suprafața de 20 de hectare.

Pentru a obține producțiile planificate, brigada comunistului Ștefan Hododier a dat mai mult atenție lucrării aplicative cu strictețea și măsurimile recomandate de știința agro-technică. Că producțiile planificate vor fi nu numai realizate ci și depășite, o dovadă este că pînă în prezent cultura are un aspect dezvoltat.

Datorită hărniciei și modestiei lui, brigadierul Ștefan Hododier este mult iubit și apreciat de către membrii brigăzii și de către ceilalți colecțiști. Dar Ștefan Hododier nu este numai un simplu brigadier. Comunistul i-a ales membru al biroului organizativ de partid al gospodăriei. În cadrul sedințelor de birou, și a adunărilor generale de partid, sau în alte ocazii, el scoate în evidență cu curaj unele lipsuri care se manifestă, făcînd totodată propuneri juste. El este și deputat comunal. Alegătorii din circumscripția nr. 20 al cărui deputat comunal este, participă activ la o serie de lucrări privind înfrumusețarea comunei.

Membrii brigăzii de cîmp nr. 2 muncesc hotărît pentru a da viață sarmicilor care le stau în față. Ei știu că la succesele obținute de către brigada lor o contribuție prețioasă o are comunistul Ștefan Hododier, brigadierul lor.

VASILE POP
correspondent



Membrii brigăzii de agricultură a căminului cultural din comuna Cișcău, regiunea Cluj, pregătind un program nou. Iată-l în fotografie, la una din repetiții



Membrii brigăzii de agricultură a căminului cultural din comuna Cișcău, regiunea Cluj, pregătind un program nou. Iată-l în fotografie, la una din repetiții

Bogația ciorăștenilor

(Urmare din pag. 1)

Demonstrăm astfel că aplicarea cu grijă a regulilor agrotehnice constituie principala condiție pentru obținerea unei recolte bune. Aici, terenul a fost arat adînc și fertilizat cu tractoarele, de 2 ori cu praștitori trase de animale și de 3 ori manual. Așa se face că și acum, la adîncimea de o palmă-două, solul are încă umiditate...

Și tov. Andrei începe să scormonească în jurul rădăcinii unui porumb pentru a mă convinge.

Ma departe, trecem pe lângă tarabele de floarea-soarelui, cultivate pe 226 hectare.

Mărturisesc că deși aproape în fiecare săptămîni vizitez cite una sau două gospodării colective din diferite regiuni ale țării, în puține locuri am văzut anul acesta o cultură atât de frumoasă, de „răsărită”. Capitulele mari cît părălile de soare, atrîndu grele, pe tulpinile înalte, făcîndu-ne parcă o impresiune de reverență la trecerea șaretei. Și aici s-a lucrat în mod exemplar — din cu tractorul și 4 manuale. Iar recolta promisă o producție de cel puțin 2.000 kg la hectar față de 1.700 kg, cît prevedea planul gospodăriei.

Sosim la taraba de 70 de hectare de pe care vreo 800 de colecțiști recoltează tutunul. Au crescut înalte plantele, foile sînt mari și late, iar oamenii lucrează în întrecere socialistă, cu vîloșie.

Un brigadier mă informează că pînă acum s-au obținut peste 700 kg la hectar, dar pe plantele de tutun mai sînt foie încă la recoltat care urmează să se ajunge la o producție de peste 1.200 kg la hectar, față de planul de 800 kg.

Pe lângă noi trec spre cîmp căruțe vîrșite cu gunoi de grajd. Inginerul Andrei îmi surprinde curiozitatea cu care le urmăresc și mă deslușește: în prezent se fertilizează terenul pe care se va semăna grîu în toamna acestui an. În total se vor însemîna cu grîu 1.000 de hectare.

Foarte instructiv mi s-a părut inițiativa colecțiștilor de a scoate marea cantitate de mranită din marginea satului. Actăm găsit cu atelașele pe comunistul Ștefan Bucur, Dînu P. Ștefan și alții încercînd de zor. Mranita luată în soare de părăd ar fi avut grașime. De aci s-au transportat în ultimii ani peste 20.000 de tone de gunoi de grajd și mranită și sînt rezerve (odinoară și aci gunoii se arunca la apă), pentru fertilizarea altor întinse suprafețe.

— În fiecare zi transportăm fie cu atelașele, fie cu autocamioanele, peste 16-17 vagoane, îmi spune tov. Ștefan Ștefan. Oamenii noștri muncesc cu sîrg, căci nu mai e nici unul aci printre ei care să nu cunoască valoarea îngrășămintelor. Ca să le demonstreze încă o dată practică acest lucru, inginerul Andrei i-a îndrumat să însemîneze în primăvară, rîpăle pe unde s-a aruncat gunoi, cu doveci. Acum, ele sînt pur și simplu acoperite cu o bogată vegetație

— Într-adevăr, ciorăștenii muncesc cu străduție prețioasă. I-am găsit pe unii recoltînd roșii la grădina de legume, sub conducerea șefului de echipă Radu C. Neagu, — pe alții — din echipa lui Gheorghe Anghelache încercînd ceapă în două autocamioane, pe alții — în frunte cu moș Radu Badiu, recoltînd penpenii de pe 18 hectare...

Și nu am mai rămas surprins cînd comunistul Vlad Dumitru, contabil șef al gospodăriei, mi-a arătat că anul acesta veniturile gospodăriei, vor fi de cel puțin 3.600.000 de lei, că fondul de bază al gospodăriei va trece la sfîrșitul anului de 4.500.000 lei, iar valoarea zitel-muncă va fi de 38 de lei.

Intr-adevăr, colecțiștii din Ciorăști sînt oameni harnici și pricepuți gospodari.

Mîndria frunțașilor

(Urmare din pag. 1-2)

— Păi ne aflăm într-adevăr într-o mare întrecere, mă lămurise brigadierul Nicolae Rugină. Astăzi seară, în comuna noastră are loc un eveniment ce, va rămîne neîndoielnic multă vreme în memoria oamenilor: se aprind becurile electrice. În cinstea acestui eveniment — mai ales că mine vor veni să ne viziteze o mulțime de colecțiști din comunele învecinate — am înținat noi să raportăm că am însoțit o mare cantitate de furaje. De ce să nu recunoaștem că este vorba și de mîndria de a ne menține gospodăria colectivă frunțașă, condusă de un erou al muncii socialiste, tovarășul Nicolae Andrei?

Din cuvintele rostite cu multă căldură de tovarășul Rugină, răzbate pară aceeași mîndrie ca și a muncitorilor de la uzinele de utilaje agricole, cu care arată uneori oaspeților marca fabricii lor.

Iau aminte cu cîtă perseverență tastează în acest moment toată ziua de

zile, în una din grădini, tradiționala din Dragomir din Arșada 4-8 de la S.M.T. Sîrbia. El trece cu tractorul pe șenile înălți pe marginea grădii, apoi printr-o ușoară manevră revine în mijloc, ducîndu-se și venind de la un capăt la altul, o dată, de două ori, de zece ori, pînă cînd se convinge că într-adevăr la staturile de turaj n-a mai rămas oare deloc. Abia apoi face semn celor de la locațiune că și pot relaxa lucrul.

De aci, de pe platoul unde se însoțiază, se văd dincolo, peste drum, mai multe construcții de grajduri, aproape la învelitoare. Brigadierul Rugină mă informează că gospodăria are 540 de taurine, dintre care 200 de vaci cu lapte, 850 de porcine, 3700 de ovine și 14.000 de păsări. Pentru a asigura o hrană substanțială acestor efective de animale pe timpul de stabilitate, colecțiștii se străduiesc o cum lată, să însoțiază neapărat cantitățile de furaje planificate și să le asigure totodată adăposturi construite ireproșabil, căci această problemă a intrat de mult în preocupările lor de fiecare zi.

Printre cercetătorii de la Ișalnița

Zona dintre Craiova și Filiași este renumită în regiunea Oltenia prin preocuparea tradițională pentru cultivarea legumelor. Aici, la conluținea Amaradei cu Iul, a fost creată în anul 1957 Stațiunea experimentală legumicolă Ișalnița. (În prezent prin unificarea ei cu Stațiunea experimentală Șimnic, stațiunea a devenit secția legumicolă Ișalnița).

În ciuda longevității ei, legumicultura este și astăzi o ocupație supusă observației amănunțite a cercetătorilor, suportă transformări și este nevoită să părăsească practic învechite, să iacă loc noului. În cei primii ani, cercetătorii de la Ișalnița și-au propus să studieze și să elaboreze mijloacele agrotehnice pentru

ridicarea producțiilor legumicole, metode de irigare, extinderea mecanizării lucrărilor, să ameliorizeze și să creze soluri noi, să recomande măsurile eficiente pentru a proteja plantele de boli și dăunători, ș. a.

Stațiunea e amplasată pe un sol aluvionar, în general o aluviune lînră, loioasă în ultimele decenii numai pentru legumicultură. În această zonă, clima se caracterizează printr-o iarnă mai puțin aspră și veri foarte călduroase. Temperatura mijlocie a aerului fiind în ianuarie de 3 grade, iar în iulie de 23 grade. Precipitațiile variază între 500—550 mm, fiind

frecvent în lunile mai și iunie. Deși stațiunea a preluat terenuri pe care s-a lucrat de multă vreme legumicultură, ele au fost amenajate cu responsivitate pentru irigare, abia din anul 1958 și în ultima vreme prin folosirea ca sursă de apă a Jîrlui, care va asigura necesarul pentru irigarea a 180 de hectare.

În anii care au trecut, cercetătorii stațiunii au deslușat o activitate rodnică. În cadrul Laboratorului de ameliorare s-a produs sîmînța elită din 20 de soiuri de legume, printre care: tomată din soiurile Prichland, Sioux, castroveti de Bistrița, salată, spanac, ridichi, pepeni galbeni și verzi etc.

Tov. ing. Virgil Pop, secretarul științific al stațiunii, care îmi prezintă planul tematic de cercetare, îmi spune că solul ce tomată Sioux recomandat și extras în producție, a dat 127.000 de kg în experimente, iar în parcele de producție 60.000 kg la hectar. Fructele de calitate superioară, semi-timpurii, rezistențe la boli, portul semi-inalt care se pretează la cultura pe spațieri, sînt caracteristici care favorizează extinderea acestui soi.

Crearea de soiuri noi în principalele specii legumicole, care să fie mai productive, cu însuși superioare și rezistențe la boli, constituie o sarcină specifică a acestui laborator. Pentru crearea unui soi de ceapă rezistent la mană, s-au identificat exemplare valoroase care manifestă o asemenea rezistență, pentru a li folosi ca material de ameliorare pentru ceapa de Filiași vestită în trecut, dar aproape dispărută în prezent. Cercetătorii au identificat și studiat soiuri de mază de grădina

și tasole cu calități tehnologice superioare pentru industrializare. Au fost create linii de perspectivă Ișalnița 5 și Ișalnița 6 de tasole plică cu pălăie grasă. A fost răspîndit în producție hibridul de pălăie verde vinețea Bucureștenă și Blacke Bleathy. Interes prezintă și două linii de perspectivă la pepeni verzi: Ișalnița selecția I și selecția a II-a cu însușiri valoroase la o căror degustare am participat cu... interes.

Și în cadrul Laboratorului de agrotehnică s-au obținut rezultate interesante. Cercetătorii acestui laborator au stabilit, recomandări prețioase în probleme ca epoca de însemînțare pentru semineerul de sîcică roșie, sistemul de îngrășare la pălăie verde, regimul de irigare la ardei și altele. În cadrul Laboratorului de culturi forajate, a fost stabilită epoca optimă pentru însemînțatul și plantatul tomatelor cultivate în răsadnițe, sortimentele de tomate indicate pentru cultivare în răsadniță și seră.

Cum legumicultura are dintotdeauna dușmani animali și vegetali, unii cunoscuți, alții nu, pentru combaterea sau prevenirea lor, cercetătorii au fost chemați să elaboreze metode cît mai sigure. La Ișalnița s-a elaborat un sistem de combatere a capripătelor în răsadniță și cîmp, care a fost difuzat în bazinele legumicole ale regiunii. S-au obținut rezultate pozitive la combaterea bolilor din seră și răsadnițe prin sisteme de dezinfecție a solului, s-a stabilit biologia gîrgăriței cepei, un dăunător nou care pînă acum cîtiva ani era cunoscut doar din literatura de specialitate.

Cercetătorii stațiunii au deslușat



Inginerul Virgil Pop, de la secția legumicolă Ișalnița, într-unul din sectoarele sale de cercetare, urmîrind felul cum s-au dezvoltat castrovetii pentru sîmînță.



Inginerul Virgil Pop, de la secția legumicolă Ișalnița, într-unul din sectoarele sale de cercetare, urmîrind felul cum s-au dezvoltat castrovetii pentru sîmînță.

LA
LOZ IN PLIC
se pot obține numeroase premii în bani și obiecte!
Vreți să cîștigați un autoturism „MOSKVICI”? Jucați cu regularitate la LOZ IN PLIC
Nu uitați! Pînă în prezent 7 cîștigători au obținut autoturisme la LOZ IN PLIC.
Iată numele lor:
POPA GHEORGHE, comuna Buruene, reg. Hunedoara, ȘERBAN MARIA, Tg. Mureș; PATAKI ANDREI, com. Saros, reg. Mureș-Autonomă Maghiară; BENGULESCU CTIN, București; NISTOR ALEX., Săvinești, reg. Bacău; ONOIU VASILE, Ploiești; RĂDULESCU GH., Hunedoara.

Tehnicienii și inginerii agronomi!
CĂRȚILE DE SPECIALITATE de nivel mediu și superior le puteți comanda printr-o simplă carte poștală la „LIBRARIA CARTEA PRIN POȘTA” din București, str. Biserica Enel, nr. 16.
Plata cărților comandate se face la primirea coletului
LUCIAN CURSARU

Creșterea păsărilor — un sector în plină dezvoltare

Valorificarea rațională a terenurilor slab productive și erodate

Din experiența G.A.S. Traian, regiunea Bacău

Gospodăria agricolă de stat Traian este situată în zona deluroasă a raionului Bacău și are o suprafață totală de peste 2.800 hectare. În anii trecuți, producțiile culturilor cerealiere obținute de pe terenurile în pantă erau foarte scăzute. Pentru a folosi mai rațional aceste terenuri multe din suprafețele de deal au fost și vor fi plantate cu pomi fructiferi. Astfel, la sfârșitul acestui an sectorul pomicol al gospodăriei noastre va ajunge la 240 hectare, iar în 1965 — la 740 hectare; suprafața ocupată de livezi în anul 1975 va fi de 850 hectare.

În condițiile agriculturii socialiste, pomicultura se dezvoltă pe baze noi. Plantațiile de pomi în gospodăria agricolă de stat Traian se fac pe suprafețe mari (pe baza planului de organizare a teritoriului), cuprinzând sortimente de soiuri prezente în planul de raionare a pomiculturii. Aceasta va face ca pe întreaga suprafață ce va fi ocupată cu plantațiile de pomi să se formeze bazine pomicele ca cele de la Godovana și Plopana, de unde se vor obține fructe de calitate superioară și la un preț de cost scăzut.

În anii trecuți producțiile medii de cereale ce se obțineau pe terenul pe care s-a făcut actuala plantație de pomi, erau de circa 800 kg la hectar. De pe întreaga suprafață rezultă în felul acesta o producție ce aduce un venit total de 145.000 lei.

Făcând un calcul privitor la eficiența economică a terenurilor în pantă și supuse eroziunii, se poate constata că de pe suprafața de 240 hectare plantată în anul acesta cu 39.600 pomi, se vor obține circa 980 tone fructe, care valorificate vor aduce un venit anual de cel puțin 1.960.000 lei. Suma cheltuielilor anuale cu întreținerea livezilor este de 718.000 lei.

Din aceste calcule reiese că plantația de pomi va aduce un beneficiu de 700.000 lei anual, revenind pe hectar circa 3.000 de lei.

Aceste calcule demonstrează convingător că singura cale de folosire



La G.A.C. Viața Nouă din Diosig, regiunea Crișana, construcțiile agricole se desfășoară din plin. În momentul de față se lucrează la ridicarea zidului pentru grajdul de vail.

Foto: SIKE L.

Pentru a traduce în viață recomandările planului C.C. al P.M.R. din 30 iunie — 1 iulie 1961, ca gospodăriile colective să-și dezvolte sectorul avicol astfel ca până în anul 1965 să crească 500—600 păsări la 100 de hectare arabile, cele 35 gospodării agricole colective din comuna și satul răsăritului Criș au luat o serie de măsuri menite a contribui la dezvoltarea fermelor avicole.

La începutul anului, gospodăria colectivă „Viața Nouă” din comuna Sântana de pildă, posedă 1.730 de păsări, iar gospodăria colectivă „La dollea Congres al P.M.R.” din aceeași comună, 332 păsări. În ambelă unități, la sula de hectare revin câte 32,7 păsări. Colectivul din Sântana și-a propus ca în cursul anului să mărească efectivul de păsări astfel încât pe cele două gospodării să se ajungă la 22.082 capete. Până în prezent, și-au realizat, prin procurări de pușcă de o zi, 21.650 capete, în atare de 2.062 capete mătca — deci un total de 23.912 păsări, ceea ce revin 383,8 capete la 100 de hectare. Pe lângă efectivul existent, până la sfârșitul anului fermele avicole ale celor două gospodării colective din Sântana, își vor mai procura 10.000 pușcă de o zi, ajungând astfel la 540 capete la 100 de hectare.

Dar lăsați și alte exemple care demonstrează preocuparea colectivizilor din raionul Criș de a crește numărul și mai mare de păsări: gospodăria colectivă „Secera și Ciocanul” din comuna Olari are în prezent peste 6.000 păsări, iar până la sfârșitul anului va ajunge la 12.000 capete, revinând câte 800 păsări la 100 de hectare; gospodăria colectivă „Partizanii” din comuna Vârsnadava la începutul anului abia 75 păsări. Convingându-se însă — în urma celor văzute la alte gospodării din raion — de avantajele mari obținute de pe urma creșterii păsărilor, colectivizii de aici au luat măsuri pentru a crește 4.000 pușcă de o zi și 2.000 boboci de găscă. De asemenea, gospodăria colectivă „1 Mai” din comuna Zărând, care avea 2.500 găini, 1.000 boboci și 2.000 pușcă de o zi, a mai cumpărat încă 1.500 boboci și 2.500 pușcă.

În mare măsură au fost dezvoltate fermele avicole și la gospodăriile colective „Înfrățirea” din co-

muna Țipar, „Crișul Alb” din comuna Cintel și altele.

Trebule subliniat că numărul centrelor de incubație de la Beiuș, Iași și Iteu au distribuit până de curând gospodăriilor colective și colectivizilor prin Agevacoop Chișineu Criș peste 20.000 pușcă de o zi. Prin creșterea acestor pușcă, provenienți de la păsări de rasă cu mare productivitate de ouă și de carne, efectivele de păsări în raionul Criș au sporit alt numeric și calitativ.

Pentru mărirea numărului de păsări din raion, gospodăriile colective din Comăduș, Cintel, Olari, Caporal Alexa, „Viața Nouă”-Sântana, vor mai livra acestor incubatoare încă 50.000 ouă.

Gospodăriile colective se preocupă să crească și cili mai mulți boboci de găscă (în prezent în aceste unități se cresc peste 5000 de capete); de la aceste păsări, după cum se știe, se pot valorifica și penelne, obținându-se veniuri însemnate.

Gospodăriile colective au înscris în planurile lor de producție realizarea unor importante venituri din creșterea păsărilor. Ele și-au propus să valorifice prin cooperare de consum, pe bază de contracte peste 35.600 pușcă, 2.030 găște, 2.300 găini, 500 curci și altele. Un mare număr de păsări și-au propus să valorifice, de pildă, gospodăria colectivă „Dezrobirea” din comuna Piliu (3.500 pușcă), „Secera și Ciocanul” din Olari (3.000 pușcă), Șimand (4.000 pușcă), Zărând (500 găște) etc.

Urind exemplul gospodăriilor colective, un mare număr de colectivizii au trecut la creșterea pe lângă gășcă și la un număr sporit de păsări. Convingându-se de avantajele pe care le prezintă creșterea păsărilor de casă, tot mai mulți producători au înlocuit gășca comună cu păsări din rasă bună, producătoare de ouă și de carne, provenite din creșterea pușcă de o zi procurată de la centrele de incubație.

De la începutul anului până de curând, gospodăriile colective din raion au valorificat prin unitățile cooperatiste peste 73.200 ouă, 1.000 kg carne de pasăre, iar colectivizii 1.276.300 ouă și 18.500 kg carne de pasăre.

ION COȚOI
correspondent

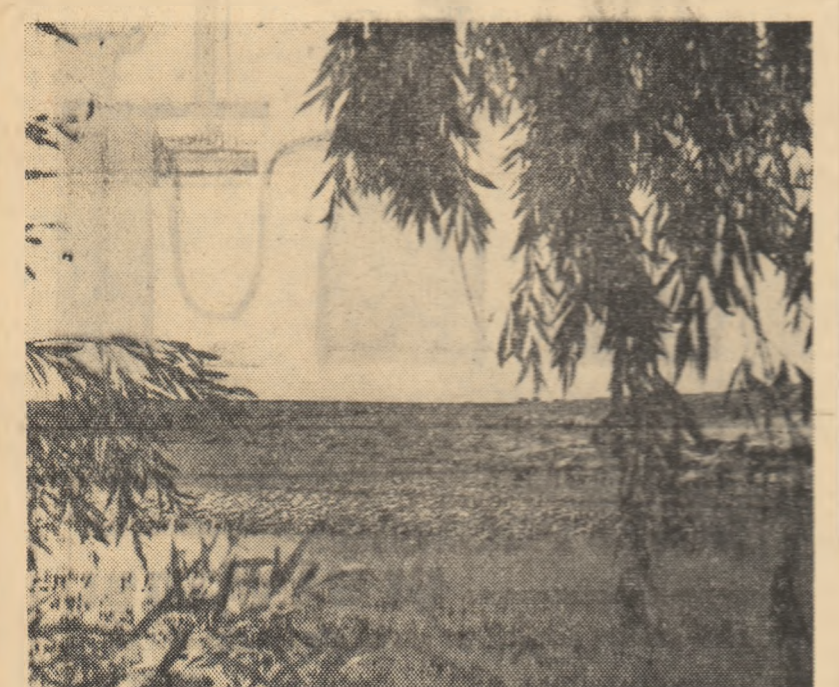

La gospodăria colectivă din comuna „23 August”, regiunea Dobrogea, numărul păsărilor crește din an în an. În fotografie: o parte din cele 3.000 de găște ale gospodăriei.

Sfatul agronomului

Recoltarea sfeclii de zahăr în sudul țării

În ultimii ani, cultura sfeclii de zahăr a luat o mare dezvoltare în sudul țării noastre și în special în cuprinsul regiunii București. Dacă în trecut, sfecla de zahăr apărea în sud ca o cultură sporadică, ce ocupa numai câteva zeci de hectare, s-a răspândit în ultimii ani în cele 3 regiuni din sud (București, Oltenia și Dobrogea) să se cultiveze circa 25 la sută din întreaga suprafață ocupată cu sfeclă de zahăr în țara noastră.

Analizând producțiile de rădăcini la hectar, se constată că în cele 3 regiuni sudice, unitățile cultivatoare obțin rezultate medii aproximativ egale cu producția medie pe țară, ceea ce arată că pentru condițiile pedoclimatice existente în această zonă s-a ajuns să se aplice o agrotehnică corespunzătoare.

Possibilitățile de ridicare continuă a producției de sfeclă de zahăr sînt însă foarte mari mai ales în cazul cînd cultivatorii vor cunoaște bine biologia solurilor ce le însoțesc, dinamica lor de creștere și ritmul de acumulare a zahărului în plantă. De asemenea este foarte necesar să se cunoască rolul condițiilor de climă în diferite faze de creștere a plantelor, pentru a se putea lua măsurile cele mai indicate.

Experiențele întreprinse de către Institutul central de cercetări agricole, la stațiunile sale experimentale, au avut ca scop să lămurească tocmai aceste probleme, ținîndu-se seamă de tipul de sol respectiv, de condițiile naturale de climă specifice pentru fiecare regiune și de soiul de sfeclă raionat. Pentru con-

Pregătiri pentru o producție sporită de lînă

Gospodăria noastră de stat are peste 7.000 de oi. Cărbării gospodăriei au acordat o deosebită atenție îngrijirii și furajării oilor, fapt care s-a reflectat pozitiv asupra producției de lînă și lapte. Astfel, noi am reușit să obținem câte 4,8 kg lînă pe cap de oaie (aproximativ marșă), față de 4,5 kg cîi am avut planificat și am depășit numărul mieilor planificați, ca urmare a măsurilor duble. Cu toate că la Bărdăgan părănea s-a resimțit în urma lipsei de precipitații, producția de lapte planificată a fost realizată pe lângă o cantitate grațioasă. Și în acest an vom obține cîte 40 de litri de lapte pe cap de oaie. Producțiile mari de lînă și lapte au permis gospodăriei de stat leșăle să realizeze în acest an, numai din sectorul ovin, un beneficiu de peste 1.300.000 lei, adică mai bine de 30 la sută din întreaga beneficiu planificat sectorului zootehnic. Este o mare realizare și noi cei care ne ocupăm cu creșterea oilor, stătem mîndri că am reușit să îndeplinim și să depășim producțiile planificate.

Sistemul botării și în anul viitor să depunem toate eforturile ca să mărim succesele dobîndite în acest an. Noi știm că obținerea unei producții mari de lînă și lapte, cîi și un număr sporit de miei în anul ce urmează, depinde de felul cum este pregătită lîna pentru mîndă, cîi și pentru țesut. De aceea, am este înțelegător faptul că am pregătit oile și berbecii pentru mîndă încă de la jumătatea lunii august. Cum am procedat noi în această privință?

În primul rînd, sub îndrumarea inginerului zootehnician Tuduce Melești, am trecut la selecționarea unui număr de 54 berbeci de mare productivitate, care vor fi folosiți la însoțirea artificială. Berbecii li s-au asigurat zilnic, pe lângă pînă, un supliment de cîte 1 kg. de lucernă mășă verde și 0,5 kg. concentrate, din care nu lipsese orzul, mazărea și soia. De asemenea, înainte cu cîteva zile de începerea mîndei, vom administra zilnic la hrana fiecărui berbec, o dată cu concentratele, cîte 2—3 ouă crude.

Paralel, am început și pregătirea oilor pentru mîndă. Astfel, din circulația de oi, am scos la reformă pe cele bătîrîne și le-am înlocuit cu

unde gospodăriile agricole de stat au avut dirigenți de șantier cu dragoste de muncă și cu pregătire profesională corespunzătoare, unde s-a colaborat cu întreprinderile de construcții ale T.R.C.L., lucrurile au mers bine, multe construcții fiind începute la timp, iar acum gîsindu-se într-un stadiu avansat. Trebuie însă să spunem că puține zile s-a lucrat așa cum ar fi trebuit. Din cauza lipsei aprovizionării șantierelor cu materiale cît și a slabei organizări a muncii, pe unele șantiere nu s-a rămas 2-3 oameni. Așa se face că peste 50 de adăposturi de animale din gospodării au fost ridicate pînă la centrul iar T.R.C.L.-ul nu a întreprins nimic pentru continuarea lucrărilor. În unele unități construcțiile sînt tencuite, dar fiind necoperite, din cauza ploilor abundente căzute, au început să se deterioreze. Se pune întrebarea: cum se împacă conducerea Trustului Gosstat și a T.R.C.L. Cluj cu o asemenea situație?

Neocorespunzător este și felul în care se urmăresc lucrările de alimentare cu apă a unor unități. Bășoară, la G.A.S. Cimpia Turzii, alimentarea cu apă a fost începută anul trecut dar nu a fost terminată nici pînă în prezent. Din volumul de lucrări de 18.000 lei, prevăzut pentru aceasta, s-a efectuat în cele șase luni ale acestui an un volum de lucrări în valoare de 1.000 de lei. Așadar, castelul de apă nu a fost identificat, sursele de apă nu erau încă identificate iar conductele nu au fost instalate. La G.A.S. Oena Mureș, secția Lunca, alimentarea cu apă începută tot de anul trecut, a fost lăsată „baltă”, cu toate că există fondurile respective, că lucrarea figură în planul T.R.C.L. Deși instalarea respectivă se racordează la conducta publică, fiind o lucrare fără complicații, nimeni nu impulsionează terminarea ei. Și în timp ce lucrările sînt îngrijite la infimul, mulgătorii și țărănii de animale de la această secție continuă să care apa cu sacaul, iar vacile suferă, influențînd planul producției de lapte. Asemenea situații întîlnim și la G.A.S. Jelna și altele.

Este cazul să amintim și despre felul în care înalțăm lucrările pe șantierul de la G.A.S. Lechința. De un an de zile se lucrează aci la o cramă. Crama respectivă are prevăzută a fi gata de recepție la 15 iu-

COSTACHE TUDOR
șeful brigăzii de ovine
G.A.S. Jegălia

PETRE ZBÎRLEA

Creșterea rațională a terenurilor slab productive și erodate

La începutul anului, gospodăria colectivă „Viața Nouă” din Diosig, regiunea Crișana, construcțiile agricole se desfășoară din plin. În momentul de față se lucrează la ridicarea zidului pentru grajdul de vail.

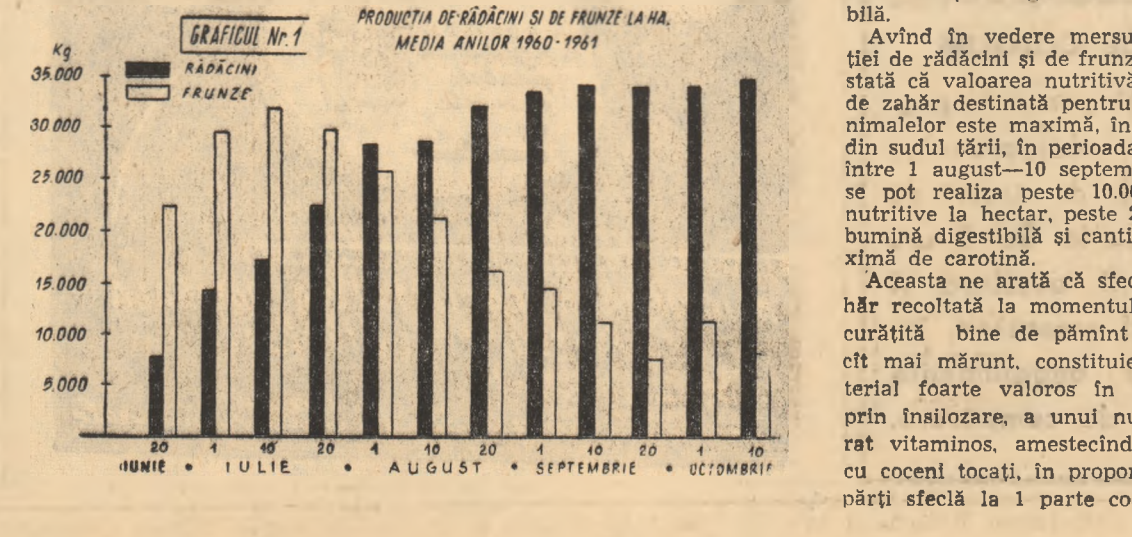

De ce se desfășoară anevoios construcțiile în Trustul Gosstat Cluj?

La începutul anului, gospodăria agricolă de stat din regiunea Cluj, a fost planificată în acest an ridicarea a numeroase construcții agrotehnice: adăposturi pentru taurine, pentru vici, maternități pentru scroaf, o cramă modernă precum și extinderea alimentării cu apă în mai multe unități.

Construcțiile planificate în valoare de peste 33.998.000 lei au fost contractate a fi executate de către întreprinderile de construcții ale Trustului regional local de construcții. Organele Trustului regional Gosstat Cluj s-au străduit să asigure la timp documentațiile necesare, să albească vremea și schiele de amplasare a obiectivelor respective. Așa stînd lucrurile în trimestrul I al acestui an au fost deschise majoritatea șantierelor planificate. Acele

unde gospodăriile agricole de stat au avut dirigenți de șantier cu dragoste de muncă și cu pregătire profesională corespunzătoare, unde s-a colaborat cu întreprinderile de construcții ale T.R.C.L., lucrurile au mers bine, multe construcții fiind începute la timp, iar acum gîsindu-se într-un stadiu avansat. Trebuie însă să spunem că puține zile s-a lucrat așa cum ar fi trebuit. Din cauza lipsei aprovizionării șantierelor cu materiale cît și a slabei organizări a muncii, pe unele șantiere nu s-a rămas 2-3 oameni. Așa se face că peste 50 de adăposturi de animale din gospodării au fost ridicate pînă la centrul iar T.R.C.L.-ul nu a întreprins nimic pentru continuarea lucrărilor. În unele unități construcțiile sînt tencuite, dar fiind necoperite, din cauza ploilor abundente căzute, au început să se deterioreze. Se pune întrebarea: cum se împacă conducerea Trustului Gosstat și a T.R.C.L. Cluj cu o asemenea situație?

Neocorespunzător este și felul în care se urmăresc lucrările de alimentare cu apă a unor unități. Bășoară, la G.A.S. Cimpia Turzii, alimentarea cu apă a fost începută anul trecut dar nu a fost terminată nici pînă în prezent. Din volumul de lucrări de 18.000 lei, prevăzut pentru aceasta, s-a efectuat în cele șase luni ale acestui an un volum de lucrări în valoare de 1.000 de lei. Așadar, castelul de apă nu a fost identificat, sursele de apă nu erau încă identificate iar conductele nu au fost instalate. La G.A.S. Oena Mureș, secția Lunca, alimentarea cu apă începută tot de anul trecut, a fost lăsată „baltă”, cu toate că există fondurile respective, că lucrarea figură în planul T.R.C.L. Deși instalarea respectivă se racordează la conducta publică, fiind o lucrare fără complicații, nimeni nu impulsionează terminarea ei. Și în timp ce lucrările sînt îngrijite la infimul, mulgătorii și țărănii de animale de la această secție continuă să care apa cu sacaul, iar vacile suferă, influențînd planul producției de lapte. Asemenea situații întîlnim și la G.A.S. Jelna și altele.

Este cazul să amintim și despre felul în care înalțăm lucrările pe șantierul de la G.A.S. Lechința. De un an de zile se lucrează aci la o cramă. Crama respectivă are prevăzută a fi gata de recepție la 15 iu-

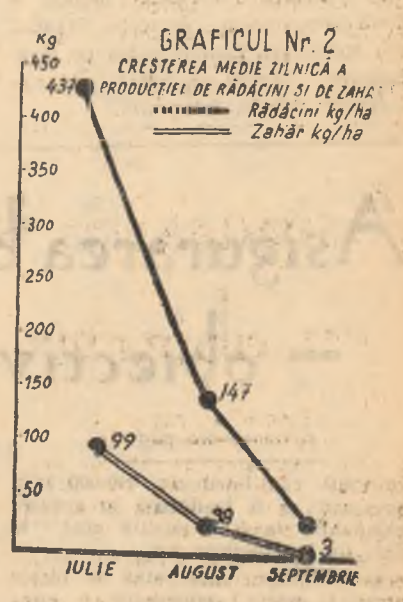

mod rațional mijloacele de transport ale gospodăriei; se evită aglomerațiile și pierderile de timp la fabricii; recoltatul și transportul sfeclei se fac în condiții naturale mult mai prielnice. Fabricile de zahăr mai devreme procesul tehnologic de prelucrare, cu toată capacitatea lor de lucru, evitîndu-se astfel pierderile mari la extragerea zahărului în iarnă, din rădăcini însoțite — trebuie să adăugăm că eliberarea din timp a terenurilor ocupate cu sfeclă prezintă și avantajul că se pot efectua în bune condiții și la timp arăturile de toamnă pentru cultura următoare.

Ing. C. I. MILIĆA
candidat în științe agricole,
șef de laborator în Institutul
de cercetări pentru cereale
și plante tehnice

