

# AGRICULTURA

## NOUĂ

Anul VIII — Nr. 878  
Marți 25 septembrie 1962

4 pagini  
Prețul 20c de bani

### Să executăm însămînțările de toamnă în condiții de agrotehnică superioară

Alegerea momentului optim de însămînțare are o deosebită importanță în sporirea producției de grâu în toate regiunile țării. Semănat în epoca optimă, în teren bine pregătit, grâul răsare repede și uniform, crește normal și acumulează suficiente cantități de substanțe nutritive pentru dezvoltarea sa ulterioară.

Înstituții centrale de cercetări agricole, cu stațiunile sale experimentale, se ocupă de multă vreme de problema stabilirii epocii optime de semănat la grâul de toamnă. Pe baza numeroaselor experiențe întreprinse în această privință și a rezultatelor obținute în producție pe mai mulți ani, s-a dovedit că epoca cea mai potrivită pentru însămînțarea grâului este cuprinsă în majoritatea regiunilor din țară între 20 septembrie și 20 octombrie. Semănat acum, grâul, răsare repede și vegetează deci într-o perioadă când temperatura medie a aerului este sub 10°C, temperatură foarte favorabilă pentru înfrățirea și pregătirea (călirea) plantelor să reziste la iernare. În același timp și condițiile pentru trecerea stadiului de ierovizare sînt mai prielnice.

Semănatul timpuriu al grâului în noiembrie duce la o înrădăcinare slabă a plantelor care intră în iarnă slab crescute și nefrățite, sau chiar incomplet răsărite. Ele nu au posibilitatea să se pregătească pentru iernare și din cauza temperaturilor sub 0°C, se ierovizează incomplet sau anormal. În acest caz ierovizarea se continuă în primăvară, astfel încît producția este determinată de condițiile climatice din acest anotimp: dacă primăvara va fi rece și lungă, ierovizarea se va face normal și se va putea aștepta o producție bună; dacă însă primăvara va fi scurtă și uscată, semănăturile de toamnă se vor dezvolta încet și vor da recolte slabe.

În toamna acestui an se va semăna grâul în condiții mai bune ca în alți ani. Astfel, datorită condițiilor climatice favorabile și a dotării cu mașini tractoare și mașini agricole, terenul în care se va însămînța grâul s-a pregătit mai bine ca în alți ani. De asemenea se vor semăna numai soiuri de mare producție, care produc oel mai bine cînd se însămînțează în perioada optimă și pe terenuri foarte bine lucrate și fertilizate. Toate aceste condiții trebuie folosite din plin pentru a asigura însămînțatul grâului la timp și bine.

În condițiile concrete ale acestor toamne, **ÎN TOATE REGIUNILE ȚĂRII, SE POATE TRECERE ÎN PREZENT, CU TOATE FORȚELE, LA SEMĂNĂTUL CEREALELOR DE TOAMNĂ.** Semănatul grâului se va face mai întâi pe acele locuri unde pregătirea terenului s-a făcut mai de-

Ing. GH. TUȘA  
adjunct al șefului secției de cereale și plante tehnice din Consiliul Superior al Agriculturii

Pe ogoarele gospodăriei colective „Ilie Pintilie” din comuna Smeeni, raionul Buzău, recoltarea culturilor de toamnă este în toi. Muncind cu elan, colectivității au izbucnit să termine recoltatul florii-soarelui de pe cele 250 de ha. De pe acum brigăzile conduse de Gheorghe Dinu și Andrei Gheorghie au dobîndit cele mai însem-

de condițiile concrete din fiecare unitate agricolă. Important este ca semănatul să se încadreze în perioada optimă. Pentru aceasta este necesar o pregătire minuțioasă a campaniei de însămînțări de toamnă începînd cu pregătirea patului germinativ, condiționarea și tratarea semînțelor, repararea utilajului, instruirea mecanizatorilor și a minitorilor de semănători, astfel ca semănatul propriu-zis să se efectueze într-un timp scurt, în perioada optimă și la nivelul calitativ cerut de noile condiții ale agriculturii socialiste.

Cînd vorbim de semănat, implicat trebuie să înțelegem asigurarea densității optime de plante la m.p. și la hectar, îngroparea uniformă la aceeași adîncime a semînțelor, realizarea unei semănături încheiate fără gresuri alt în interiorul cîi și la capetele tarialei.

Totdeauna se realizează prin executarea semănatului cu mașina în rînduri distanțate la 12-14 cm. Industria noastră constructoare de mașini a pus la dispoziția agriculturii un mare număr de tractoare și mașini pentru semănat cereale. În prezent sectorul agricol dispune de peste 52.000 tractoare, peste 24.000 mașini de semănat cu tracțiune mecanică și de circa 12.000 semănători cu tracțiune animală. Cu această bază tehnico-materială s-a creat posibilitatea ca să se elimine o dată pentru totdeauna așa numitul „semănat pe piele”, metoda cea mai primitivă de semănat a grâului, care din păcate s-a mai practicat pînă în ultima vreme în unele părți ale țării.

Pentru a se realiza un semănat cât mai uniform și fără gresuri, este necesar ca din timp mașinile și uneltele agricole să fie bine reparate și echipate cu tot ce le trebuie: tuburile de semănat, greutățile de la tuburi, marsoare, grăpă lanțată ușoară sau grăpă de mărșăcin etc. Mașinile de semănat trebuie să fie revizuite și controlate să distribuie uniform sămînța pe tuburi și reglate să semene corect întreaga normă de sămînță calculată pentru însămînțarea unui hectar.

Mecanizatorii și minitorii de semănători trebuie să fie aleși dintre cei mai conștiințioși colectivști. Ei trebuie să fie instruiți din vreme ca să cunoască bine mașinile cu care vor lucra. Pentru a asigura o însămînțare de bună calitate este absolut necesar ca minitorii de semănători să fie aceiași pe întreaga perioadă de timp și să nu fie schimbăți în fiecare zi.

La executarea semănatului cît mai drept se va avea grijă ca semănătorile să fie echipate cu marsoare, iar pentru evitarea gresurilor la capetele tariale care se însămînțează se lasă o fișie de circa 8 m lățime (două lățimi de lucru a se-

(Continuare în pag. a 4-a)

### Grăbesc recoltările și pregătirile pentru însămînțări

Pe ogoarele gospodăriei colective „Ilie Pintilie” din comuna Smeeni, raionul Buzău, recoltarea culturilor de toamnă este în toi. Muncind cu elan, colectivității au izbucnit să termine recoltatul florii-soarelui de pe cele 250 de ha. De pe acum brigăzile conduse de Gheorghe Dinu și Andrei Gheorghie au dobîndit cele mai însem-

nate succese la recoltatul porumbului. Paralel cu aceste lucrări, și pregătirile pentru însămînțările de toamnă sînt mult avansate. Astfel, pînă în prezent întreaga cantitate de sămînță de grâu necesară însămînțării celor peste 1.400 ha a fost condiționată și tratată. De asemenea, se apropie de sfîrșit și pregătirea tere-

nului de către mecanizatorii de la S.M.T.-ul din comună.

În executarea acestor lucrări s-au evidențiat colectivștii Ion Ene, Valicu Neagu, Ștefan Trandafir, precum și tractorștii Petre Lazăr, Ștefan Brelin, Alexandru Albu și Ion Samoilă.

C. BERESCU  
corespondent

### Pregătiți pentru semănatul grâului

În vederea pregătirii unui bun pat germinativ mecanizatorii S.M.T.-urilor din raionul Fetești execută pe ogoarele G.A.C.-urilor din raza de activitate arături de bună calitate, la adîncimea la care nu se scot bolovani. Astfel, în urma unui schimb de experiență organizat la S.M.T. Fetești, s-a ajuns la concluzia că în condițiile acestui an adîncimea optimă la care trebuie executate arăturile în raionul nostru este de 29-31 cm., în agregat cu grapa stelată, după care să se facă discuitul.

În anul agricol 1962-1963 G.A.C.-urile din acest raion vor însămînța

cu grâu suprafața de 30.500 de ha. Muncind cu vrednicie mecanizatorii S.M.T.-urilor au pregătit pentru semănat de pe acum peste 14.000 de ha.

În acest an întreaga suprafață de grâu va fi însămînțată numai cu semînțe din soiuri de mare productivitate. Pînă acum cîteva zile au fost condiționate 3.548 tone semînțe de grâu. Pe ogoare au fost împrăștiate peste 29.000 tone de îngrășăminte naturale și 621 tone îngrășăminte chimice.

D. LAURENTIU  
corespondent

### Muncesc cu sîrguință

Folosind timpul prielnic membrilor gospodăriei agricole colective „7 Noiembrie” din Hirsova, raionul Vaslui, au reușit pînă în prezent să recolteze culturile de toamnă de pe mari suprafețe. Astfel au recoltat porumbul de pe 250 hectare, floarea-soarelui de pe 145 hectare și sîmbura de zahăr de pe 10 hectare. Paralel cu recoltatul, colectivștii eliberează terenurile în vederea ară-

turilor de toamnă. Astfel, s-au executat arături pe o suprafață de 310 hectare.

O grijă deosebită acordă colectivștii pregătirii însămînțărilor de toamnă. În acest scop pentru asigurarea cu sămînță de cea mai bună calitate, gospodăria a selecționat 60 tone de semînțe, din care 58 tone de grâu și 2 tone de orz de toamnă, care urmează a fi tratată împotriva bolilor și dăunătorilor.

TH. I. LEUȘTEAN  
corespondent

### Mai multă grijă însilozărilor

Gospodăriile colective din raionul Gherla, regiunea Cluj, au însilozat o cantitate de 67.500 tone de diferite nutrețuri. Acolo unde s-a acordat atenția cuvenită acestei importante lucrări în asigurarea hranei animalelor pe timpul iernii, rezultatele bune nu s-au lăsat mult așteptate. Astfel, în gospodăriile colective din Crișeni, Borșa, Mociu, Cătina și Chesău, s-au însilozat între 600-850 tone cu porumb siloz, rogoz în amestec cu lucernă și alte furaje.

Din păcate nu peste tot locul lucrurilor stau la fel de bine. În gospodăriile colective din Livada, Petrești, Sîntoana, Panticu și Jimbor nu au fost însilozate decît între 50-65 de tone. Ceva mai mult, pînă zilele trecute în gospodăriile colective din Vaidacămăraș, Jucul de Jos, Sîrata și Jucul de Mijloc, nu se însilozase nici o tonă de furaj. Lucrul acesta a făcut ca pe întreg raionul Gherla, planul de însilozări să fie îndeplinit doar în proporție de 28 la sută.

Este de datoria unităților rămase în urmă cu însilozările să grăbească mult ritmul acestor lucrări, or-

ganizînd, printre altele, munca în două schimburi.

LEON SOREANU  
corespondent

### Peste 62.000 de tone furaje însilozate

În gospodăriile agricole de stat din cadrul Trustului Gostat Galați, acțiunea de însilozare a furajelor se desfășoară din plin. Folosind întreaga capacitate de lucru a mașinilor de recoltat, a toacătoarelor și a batozatorilor transformate, lucrătorii din aceste unități reușesc în marea lor majoritate să realizeze și să depășească graficul zilnic de însilozare.

Pînă acum cîteva zile în Trustul Gostat Galați se însilozaseră mai bine de 62.000 tone, din 72.361 tone cît prevede planul iar 10 gospodării de stat și-au realizat și depășit sarcina de plan. În schimb sînt unele unități ca G.A.S. Vameș, Vlădești, Bărboși și altele, care n-au însilozat decît jumătate din cantitățile de furaje planificate.

Conducerea Trustului Gostat Galați trebuie să ia măsuri de impulsioneare a însilozărilor în aceste

## In podgoria Dealul Mare

Cum treci de comuna Bucov, pe partea stîngă a șoselei Ploiești-Buzău, de la piciorul pantei și pînă-n cumpăna apelor, Dealul Mare este împresurat numai cu vii. Culorile dulci ale toamnei au îmbrăcat vitile într-un strai parcă anume pregătit pentru marea sărbătoare a culesului.

Bine îngrijite, cele aproape 1.000 de hectare de vie ale gospodăriei de stat Valea Călugărească sînt pline de rod. Printre frunzele ruginii, ciorchinii grii, cu boabe mari, frumos împlinite, rid în soare oferindu-se, îmbrîndu-te.

Brigadierii viticolii sînt mindri de rezultatul muncii lor. Și cum n-ar fi cînd vor da peste plan mai bine de 25 vagoane de struguri?! Acum, marea lor grijă este de a-și desăvîrși această muncă, de-a duce la bun sfîrșit stringerea minunatului rod. De altfel culesul, ce-a mai plăcută dintre îndeletniciri, a și început. În parcelele fiecărei brigăzi, pe întrecute în treabă și veselie, mulțime de fete și băieți culg de zor strugurii din soiurile de masă și de vin.

Iată, în brigada condusă de co-

altul, în lădițe gata pentru transport. Treaba asta o fac cu multă îndemînare și pricepere fete ca Maria Brezeanu, Joița Luță, Ana Bunescu

această brigadă recoltează struguri din soiurile pentru vin. Deocamdată se culg soiurile care au acumulat un procent mai mare de 210 grame



și altele. Pînă mai zilele trecute de aici au luat drumul piețelor interne și externe peste 2,5 vagoane de struguri.

de zahăr la litru de must. La crâmă, laboratorul nectarului, Simion Stancu, Ion Hirdău și Șcarlat Dumitru se îndeletnicesc cu zdrobitul și presatul strugurilor. S-au vinificat pînă acum cîteva zile, peste 6,5 vagoane de struguri.

Culesul strugurilor pentru vin s-a început și în brigada condusă de Constantin Coghăncău de la secția Valea Poienii și la alte brigăzi.

În întrecerea socialistă la culesul strugurilor pentru masă, cele mai bune rezultate le-au obținut pînă acum brigăzile din secția Valea Largă și Valea Poienii care au recoltat 180 tone și respectiv 140 tone de struguri. La culesul strugurilor pentru vin însă, în frunte sînt brigăzile din secțiile Bucur și Valea Largă, care au vinificat peste 150 de tone și respectiv 330 tone de struguri din soiurile Pinot Noir, Pinot Gris, Sauvignon și altele care au acumulat mai bine de 217 grame de zahăr la litru de must.

Pe întreaga gospodărie s-au cules pînă acum cîteva zile peste 370 tone de struguri de masă și s-au vinificat mai bine de 550 de tone de struguri pentru vin. Și munca

cu aceeași hîrnicie se lucrează la culesul strugurilor de masă și la brigada condusă de comunistul Tudorache Năstase din secția Bucov.



Florică Băcanu, Gherghina Stancu și Ioana Petre și Maria Nica la cizelat, de exemplu, își depășesc zi de zi normele de lucru cu cîte 30-40 kg de struguri. În același timp alți culegători din

continuă cu intensitate tot mai sporită, atît la recoltatul strugurilor pentru masă cît și pentru vin.

Text: V. CAZACU  
Foto: L. EFANOV

## Pentru sporirea șeptelului

În vederea continuării dezvoltării sectorului zootehnic în gospodăriile agricole colective, consiliul agricol regional, îndrumat de comitetul regional de partid, a luat o serie de măsuri tehnico-organizatorice, menite să contribuie la creșterea numărului de animale și păsări, proprietate obștească.

În primele opt luni ale anului în curs, ca urmare a preocupării continue pentru îndeplinirea planului de cumpărări de animale și a reținerii celor mai valoroase exemplare din prăsilă proprie, a asigurării unor adăposturi corespunzătoare și a unor baze furajere, numărul animalelor și păsărilor a crescut mult în comparație cu anul 1961.

Asfel, în perioada 1 Ianuarie - 30 August 1962, numărul taurinelor din gospodăriile colective ale regiunii noastre au crescut de la 46.328 capete (cîte existau la 31 decembrie 1961), la 86.915 capete - adică o creștere de 87,6 la sută. În aceeași perioadă numărul vacilor de lapte a crescut de la 15.208 la 29.518 capete; efectivul de porcine a sporit de la 27.774 capete la 44.302 capete, iar cel al ovinelor de la 73.518 capete, la 133.208 capete.

Mărin considerabil numărul de animale gospodăriile colective din regiunea noastră au ajuns la o încărcătură, de 21,4 capete taurine, 32,9 capete la ovine, 15,7 capete la porcine la 100 hectare teren arabil.

Consiliul agricol regional a dat îndrumări ca la fiecare gospodărie agricolă colectivă să fie analizate cu simț de răspundere condițiile existente în vederea dezvoltării efectivelor de animale proprietate obștească și să se ia măsurile menite a duce la creșterea numerică și calitativă. În unele raioane ale regiunii, cum sînt Cluc, Gheorgheni, Tirnăveni și Toplița, consiliile de conducere

Dr. EMIL PASAT  
vicepreședinte al Consiliului agricol regional Mureș-Autonomă Maghiară

cere ale gospodăriilor agricole colective s-au străduit să folosească cu chibzuință fondurile proprii și creditele primite din partea statului pentru procurarea de animale, fapt care a dus la îndeplinirea și depășirea planului de cumpărări de animale. Astfel, gospodăriile colective din raionul Cluc au îndeplinit planul de cumpărări la vaci și juninci în proporție de 431 la sută, cele din raionul Gheorgheni 209,6 la sută, iar cele din raionul Toplița 278,5 la sută încă de la data de 6 septembrie 1962.

Pe întreaga regiune, față de planul de 22.000 taurine, pînă la începutul lunii septembrie fuseseră cumpărate 33.869 capete. Demn de subliniat e faptul că față de planul de 7.000 de vaci, s-au cumpărat 14.961 capete (213,7 la sută). Față de planul de 15.000 vițeale s-au cumpărat 18.908 capete.

Și în ce privește cumpărările de porcine s-au dobîndit unele succese de seamă. În primele opt luni ale anului în curs față de planul de 1.800 porcine, s-au cumpărat 1.942 capete - efectivele respective fiind scoarțe de prăsilă. În sfîrșit, față de planul de 30.000 ovine, pînă de curînd s-au cumpărat 10.508 capete, acțiunea fiind însă în curs de desfășurare.

La numeroase gospodării colective, înțîndu-se seama de faptul că în regiunea noastră sînt asigurate condiții bune de furajare, s-au cumpărat mai multe taurine, porcine și ovine decît se planificase. Așa s-a muncit de pildă la G.A.C. Gornești, raionul Reghin, G.A.C. Șăulia, raionul Luduș, G.A.C. Mărtiniș, raionul Odorhei etc.

(Continuare în pag. a 3-a)

## LA COLECTIVA DIN COBADIN

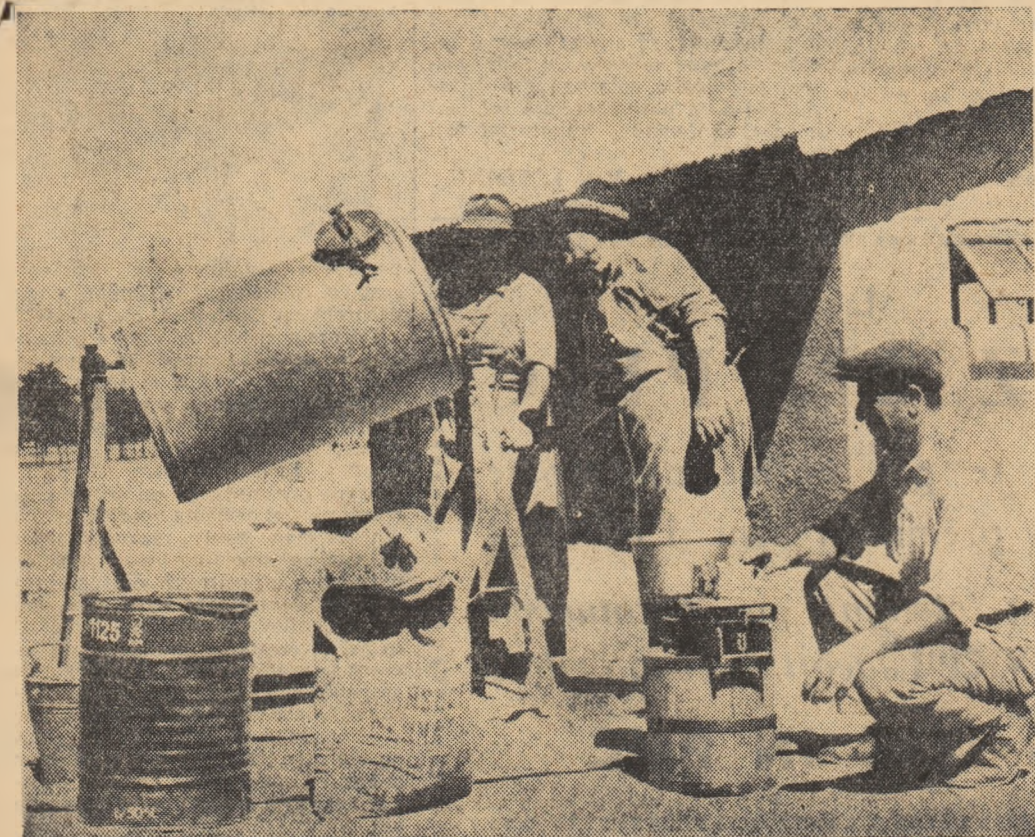

În aceste zile de toamnă la gospodăria colectivă din Cobadin, regiunea Dobrogea, se desfășoară o activitate intensă. Însilozatul porumbului necesar hrănirii animalelor se apropie de sfîrșit (fotografia de mai sus). Paralel cu această activitate lucrează de zor și la tratarea semînțelor de grâu necesare semănăturilor de toamnă (fotografia din stînga)



# Pregătiri în vederea începerii noului an de învățămînt agrozootehnic de masă

Nu ne mai desparte multă vreme pînă cînd pe întreg cuprinsul țării, în unitățile agricole socialiste, va începe un nou an al învățămîntului agrozootehnic de masă. Față de anii trecuți, în anul 1962/1963, învățămîntul agrozootehnic în gospodăriile agricole colective, în gospodăriile agricole de stat și stațiunile de mașini și tractoare, se va organiza pe o durată de 3 ani. Acestea are ca scop ridicarea nivelului de cunoștințe agrozootehnice al țăranilor colectivști și al muncitorilor agricoli permanenți din G.A.S.-uri și S.M.T.-uri. Pentru buna organizare și desfășurare a învățămîntului agrozootehnic de masă, sarcini deosebit de importante le revin stațiunilor populare regionale și raionale și mai ales consilierilor agricoli.

La sfîrșitul săptămînii trecute am avut o convorbire cu tovarășul dr. Petre Radu, vicepreședinte al Consiliului agricol al raionului Fetești, în legătură cu apropiata deschidere a învățămîntului agrozootehnic:

— Ce măsuri au fost luate pînă acum în vederea începerii la timp și în condiții bune în acest an a învățămîntului agrozootehnic?

— Din luna mai, cînd a apărut Hotărîrea Comitetului Central al Partidului Muncitoresc Român și Consiliului de Miniștri al Republicii Populare Romîne privind dezvoltarea și îmbunătățirea învățămîntului agricol, statul popular al raionului nostru, îndrumat tot timpul de comitetul raional de partid, a făcut o largă popularizare și discutare a prezentei Hotărîri în toate unitățile agricole socialiste. De asemenea, au fost făcute sonaje și discuții despre posibilitățile organizării învățămîntului în condiții noi, mai bune față de alții ani și despre eficacitatea învățămîntului în munca lucrătorilor de pe ogoarele raionului nostru.

— Într-o ședință ținută în ziua de 9 septembrie, sub direcția îndrumare a comitetului raional de partid, la care au participat secretarii și comitetelor comunale de partid și al organizațiilor de bază din gospodăriile colective, președinții de G.A.C., directorii de S.M.T. și G.A.S. și organizatorii de partid din aceste unități, cadrele de specialiști din G.A.C.-uri, precum și activiștii teritoriale de partid, s-a arătat că în raionul nostru învățămîntul agrozootehnic de masă va începe între 1—15 noiembrie, și în cadrul celor 41 de gospodării colective vor

funcționa 63 de cercuri agrotehnice cu 3.760 cursanți, 41 zootehnice cu 2.080 cursanți și 14 pomivitoare. La această ședință s-a mai stabilit că fiecare cerc va ține două lecții pe săptămînă a câte 2 1/2 ore, o oră pentru expunerea lecției, și restul pentru discuții și demonstrații practice. Lecțiile vor fi predate de către specialiștii din gospodăriile colective. În gospodăriile colective unde

## Interviu cu tovarășul dr. Petre Radu,

vicepreședinte al Consiliului agricol raional Fetești

nu sînt suficiente cadre de specialiști cu studii superioare, lecțiile vor fi predate de către lectori recrutați din gospodăriile agricole de stat din cuprinsul raionului. De asemenea, s-a stabilit ca toate unitățile să înceapă sistematizat întocmirea planului de școlarizare.

— Ce rezultate au fost obținute în activitatea întreprinsă în această privință?

— În zilele următoare ședințele, în toate gospodăriile colective, conducerea acestora, îndrumate și ajutate de organizațiile de partid, au trecut la organizarea cercurilor pe ramuri, recrutarea cursanților, stabilirea lectorilor, întocmirea necesarului de manuale, rechizițe și alt material didactic și au fost fixate

sălile de cursuri. Multe gospodării colective ne-au trimis deja planul de măsuri. Astfel, gospodăria colectivă „Donca Sîmo” din comuna Plătonesti, care are peste 2.200 hectare teren, 578 taurine, 3.178 ovine, aproape 9.000 de păsări și peste 1.000 de porcine, va organiza în noul an de învățămînt agrozootehnic 1962/63, 2 cercuri agrotehnice cu câte 60 de cursanți fiecare 1 cerc zootehnic cu 50 de cursanți și un cerc pomi-viticol pentru care au fost recrutați 35 de colectiviști. Lectorii ai acestor cercuri vor fi ing. agronom Emil Carp și ing. zootehnic Mircea Oaidă, ambii din gospodăria colectivă. În planul de măsuri al acestei gospodării, precum și în ale altora, se arată că au fost fixate și săliile unde se vor ține cursurile, că există o grijă deosebită și în vederea asigurării lemnelor de foc necesare pentru încălzirea acestora.

Pe lîngă măsurile luate în direcția bunei organizări a învățămîntului agrozootehnic de masă în unitățile agricole socialiste, a mai spus în încheiere tov. dr. Petre Radu, consiliul agricol raional s-a mai îngrijit și pentru organizarea ciclurilor de conferințe agrozootehnice pe lîngă căminele culturale, care vor cuprinde un număr mare de țărani colectivști.

— Iată așadar, că în raionul Fetești de pe acum au început să se vadă coatele măsurilor luate în vederea bunei organizări și desfășurării a învățămîntului agrozootehnic de masă din acest an. Sînt măsuri și reede bune care cu siguranță își vor aduce contribuția la ridicarea nivelului de cunoștințe agrozootehnice a tuturor celor ce muncesc în agricultură.

GH. BACIU

## Noi sate electrificate

În ultima vreme, în regiunea Bacău, au fost electrificate alte 10 sate printre care Pîrvești, Malu, Birgăoani, Frunzeni, Suseni și altele. În total, în regiunea Bacău sînt electrificate 295 de sate, față de 51 cite erau în 1950.

— Într-un stadiu avansat se află lucrările de electrificare a satelor Sănduleni, Dumbraava, Vîfăreni-Părincea și altele.

La lucrările de electrificare din satele respective, o contribuție de seamă o aduc tinerii. Ei au fasonat numeroși stîlpi, au săpat gropile respective și au întins cablul.

IOAN ARHIRE  
correspondent

## O nouă școală la Zănești

Copiii colectivștilor din comuna Zănești, raionul Buhuși, au bucuria de a învăța într-o școală nouă care a fost terminată de curînd.

La ridicarea noului local de școală, locuitorii comunei și-au adus din plin contribuția. Astfel, ei au presat sute de ore de muncă patriotică la transportul materialului de construcții, economisind peste 50.000 lei. La aceste muncă se evidențiază Nicolae Ciobanu, Ion Iacob, Alexandru Nechita, Maria N. Ciobanu, Alexandrina și Lucia N. Apreutesei, Profira Colobană, Constantin Bordeai, Nicolae Dumitru, Constantin Plăcintă și alții.

ION AXINTE  
correspondent

## Din carnetul corespondentului

### Un harnic și priceput îngrijitor de animale

Pe întreaga fermă de vaci a gospodăriei colective „Victoria Socialismului” din satul Tătaranu, raionul Focșani, sînt 11 lucrători-mulgători. Și cei mai buni, dintre cei mai buni, este Ion Teșan. De cînd era mic îl plăcea să îngrijească animalele. Iar plăcerea aceasta a căpătat un conținut nou în cadrul gospodăriei colective. De aproape 4 ani el este colectivist și tot de atunci lucrează în sectorul zootehnic. Seara nu se culcă de vreme niciodată. Uneori îl apucă miezul nopții răsfoind și studiind cu multă pasiune ziar, reviste și cărți de specialitate. Se frămîntă și se întreabă mereu cum să facă să sporească în continuare producția de lapte și să economisească în stocarea acestuia. Nu-l lasă sămîna de vreme în raionul Focșani la care și nu participă. El știe că pentru a avea o bună calitate a lapte trebuie să se facă cu multă atenție la muncă. Cînd este invitat el de la închinare, Mănușă, mîntuie de la gospodăria de stat Focșani, care, anul trecut a obținut cite 5.500 litri lapte pe cap de vacă furajată și învățămîntul căpătat la un lot de vaci de închinare. El știu că anul, la loc de 1.700 litri lapte

de la fiecare vacă furajată, a obținut cite 2.200 litri. În ultimele 8 luni ale acestui an, el a muls de la 12 vaci, cantitatea de 24.000 litri lapte, adică 2.000 litri pe cap de vacă furajată. În ce constă această realizare? În primul rînd, în respectarea cu strictețe a programului de grajd: hrana, adăpatul, curățitul, plimbarea și mușul vacilor. Vacile care dau zilnic între 15—20 litri de lapte, primesc în plus un supliment de hrană.

— Acest îngrijitor fruntas care, pentru rezultatele deosebite obținute în producția a fost primit cu citeva luni în urmă direct în rândurile membrilor de partid, s-a angajat să obțină la anul 1962 peste 3.000 litri lapte pe cap de vacă furajată.

ION BELCIUGAN

# „Mulțumim partidului pentru darul făcut”



Școala nouă din satul Fundu

Satul Fundu, raionul Rădăuți, duminică 23 septembrie. După ploaia căzută în timpul nopții, dimineața cerul se mai luminează. În dimineața acestei zile cîțiva elevi, împreună cu cadrele didactice, împodobeau cu ghirlandele de flori estrada improvizată din curtea școlii. Aci urma să aibă loc serbarea de inaugurare a noului local al școlii de 8 ani. Orela treceau și animația era tot mai mare. Sute de elevi, împreună cu părinții, gății de sărbătoare, așteptau începerea festivității. Mai agitat părea și de astă dată tov. Ilie N. Isailă, președintele statului popular al comunei.

— E un eveniment important

— Bogătanii satelor, ne-a spus

doar trei învățători erau în cele 3 sate.

— Așa era privită de către cîrmuitoarii satelor din trecut școala, luminarea copiilor celor mulți și săraci. Au venit însă vremuri luminoase, cele ale orînduirii democrat-populare. În cele 3 sate ale comunei Turbați, ca de altfel în toate satele patriei noastre, s-au petrecut multe infăptuiri în folosul celor mulți. Pe planul învățămîntului, bunăoară, în comuna Turbați s-a mărit numărul școlilor de clasă, a crescut numărul cadrelor didactice la 16, față de 3 cite erau în vremurile trecute. Acum, după cum am mai arătat, comuna s-a îmbogățit și cu un nou local de școală.

— Dar și revenim la sărbătoarea inaugurării. Către orela prînzului, curtea școlii era tixită de oameni. A început festivitatea inaugurării. În cuvîntul său, președintele statului popular comunal arată importanța evenimentului: „Toți oamenii din sat au muncit cu avînt și dragoste la ridicarea școlii. Ei au contribuit în mare măsură prin muncă patriotică la lucrările de construcție. Doriința lor a fost ca noul local de școală să fie cit mai repede construit... Un sprijin mare a fost dat la înfăptuirea acestui lăcș al școlii de către stat, și de către gospodăria colectivă.”

— Apoi, în cuvîntul său, președintele statului evidențiază o seamă de oameni care au pus cu seriozitate umărul la ridicarea școlii: Pavel C. Dumitru, președintele gospodăriei colective, Opreșan N. Gheorghe, Ion Gh. Ilie, Costică Daragiu, Constantin Marin, Ecaterina Dinu, Maria Cristache, Marin Ghimes și alți cetățeni harnici.

— Cuvinte de laudă despre entuziasmul celor din Turbați la ridicarea școlii, despre harnicia oamenilor, a adus în cuvîntul său tov. Vasile Ștefu, vicepreședintele statului popular al regiunii București.

— O prompță plăgă a răsunat apoi liniștea vădului. Pionierii cu buchet de flori vin să aducă mulțumiri partidului, celor care le-au făcut în dar școala: „... În numele unității de pionieri de la școala de 8 ani, aducem partidului nostru drag, multe, multe mulțumiri pentru darul pe care ni l-a făcut... Noi toți elevii ne luăm angajămîntul, ca în noua școală să învățăm bine, ca prin învățură să fim oameni tot mai de nădejde scumpi noastre patrii...”

GH. SIGHIȘOREANU

## Ce să citim:

### „Fiecare gospodărie colectivă — o unitate puternică, înfloritoare”

Gospodăria colectivă „Tudor Vladimirescu” din comuna Hărman, regiunea Brașov, e o unitate agricolă socialistă puternică, înfloritoare, ducîndu-i-se de multă vreme vestea în întreaga țară. Această gospodărie colectivă are peste 2.000 hectare teren, un puternic sector zootehnic și un însemnat fond de bază care la sfîrșitul acestui an va ajunge la 7.500.000 lei. Pentru succesele deosebite de importante dobîndite în cei peste 12 ani de cînd a luat ființă, anul trecut, cu ocazia Constituției

### Fiecare gospodărie colectivă — o unitate puternică, înfloritoare

pe țară a țăranilor colectivști, gospodăria colectivă din Hărman a fost decorată cu Ordinul Muncii clasa I. Despre succesele reputeate pînă acum de această gospodărie colectivă, aflăm lucruri multe și interesante în broșura „Fiecare gospodărie colectivă — o unitate puternică, înfloritoare”, recent apărută în Editura Politică. Scrisă de Petre Ghelmeș, broșura prezintă într-un stil viu, atrăgător, experiența colectivștilor din Hărman pentru transformarea gospodăriei colective într-o unitate puternică, înfloritoare. Sînt prezentate astfel rezultatele obținute de-a lungul anilor în sectorul vegetal și în cel al creșterii animalelor. În lucrare se arată cîștigurile realizate de gospodărie, despre viața îmbelsugată a colectivștilor, precum și despre schimbările petrecute în comuna Hărman în ultimii ani. Și cum oamenii făuresc toate acestea, autorul ne prezintă fapte interesante din munca colectivștilor.



Brigada artistică de agitație a căminului cultural din Pitara, raionul Tîrbuș, este mult apreciată în împrejurimi pentru spectacolele care le prezintă. Iată-o în fotografie prăgînd un nou spectacol

# Mai sus, spre noi succese

— Iată, aici avem un teren nisipos. Am pus în primăvară cartofi și drept să vă spun, am avut cea mai frumoasă recoltă. Nu de altceva, dar era prima oră cînd se plantau cartofii, aici la Lipia.

— Spunînd acestea, inginerul Constantin Belu s-a și apucat să dezbrăcească un cub din care a scos rînd pe rînd 5—6 cartofi dozoși, netezi, sănătoși. Fără îndoială că sînt cei se poate de frumoși, iar colectivștii din Lipia îi vor cultiva de acum înainte an de an, cu toată încrederea. Orice îndoială a fost înfrîntă de această recoltă evaluată la peste 13.000 kg. la ha.

— La noi, în raionul Urziceni, s-a dat indicația în primăvară să intercalăm morcovii furajeri prin cultura de mazăre. Cînd am venit eu la Lipia, continuă inginerul Belu, colectivștii însămințaseră mazărea și fiindcă nu știam pe unde sînt rîndurile, am pus în schimb morcovi intercalați în porumb și au ieșit o minunăție. Nici că se putea o mai bună lecție de urmat pentru colectivști.

— Gospodăria agricolă colectivă „3 Mai 1921” din Lipia are pămînturile de o parte și de alta a rîului Ialomița. O situație pe care o învidiază multe alte unități și pe care colectivștii nu au lăsat-o nefolosită. La una din ședințele organizației de partid în care se discutau probleme ale dezvoltării economice a gospodăriei colective, directorul stațiunii de mașini și tractoare Grădiștea, Marin Dobrescu, le-a propus să mărească suprafața irigată, să o folosească cu chibzuință, pentru ca să nu neglijeze posibilitatea sigură a obținerii unor venituri mari.

— Comunității și apoi și ceilalți membri colectivști. Dovada, în lunile aprilie și mai au fost amenajate pentru irigare 100 de hectare. La rîndul său, directorul S.M.T. Grădiștea și-a însoțit propunerea de un sprinț, președ. 7 stații de pompare, care au trimis apa dătătoare de viață grădini de legume, porumbului, cartofilor, stelei de zahăr.

— Grădina de zarzavat a colectivștilor din Lipia a constituit tot timpul o preocupare pentru inginerul Belu. Răsăduri de calitate, îngrijire calificată, folosirea la maximum a suprafeței, toate acestea și alte măsuri au făcut ca de pe 35 de hectare de grădină să se obțină pînă în prezent un venit de circa 351.000 lei. Numai din prima recoltă de ja-

sole verde, de pe 5 hectare s-a obținut 66.000 lei, iar de pe 2 hectare de varză timpurie 51.000 lei. De aceea, după mazăre și varză timpurie, cel mai bun este sămîna alie II hectare de fasole verde. Un venit frumos vor aduce și cele 3 hectare de castraveți, vinete, ardei, roșii, păstăgelele care încă nu au fost recoltate.

— Aici, la Lipia, amînt toate posibilitățile pentru ca venitul băncii legumelor, îmi spune plăcut, ca Maria Dobrescu, directorul S.M.T.

## Insemnări despre un inginer agronom

Grădiștea, iar prezența și experiența tov. inginer Belu, o garanție.

— Păi de ce am insistat noi să vină în gospodărie? adăugă mulțumit Dima Crăciuna, președintele colectivei. Tovarășul inginer are și experiență, are și autoritate. Apoi colectivștii noștri îl cunoșteau din anul cînd a fost inginer șef la S.M.T. Grădiștea și știu că pot să se încreadă în sfaturile și indicațiile lui. La vîrsta școlii de zahăr ne-a povăditul să facem echipe speciale, cu oamenii cei mai călătoriți, care să respecte densitatea stabilită. Așa am făcut și rezultatele au arătat că a avut dreptate. Nici o dată nu s-au făcut patru prașle manuale la porumb în Lipia. Acum s-au făcut, și rezultatele bune se văd.

— Trebuie să fim întotdeauna exigenți la aplicarea agrotehnicii. De altfel, acesta e și rostul meu aici, subliniază inginerul Belu rîzînd. Și-mi voi apăra acest rost și în viitor.

— Viitorul gospodăriei colective din Lipia nu mai este un simplu cuvînt. Asupra lui au pîndit comunitățile, consiliul de conducere, și el prinde contururi chiar din această toamnă.

— Anul viitor vrem să trigăm 500 de hectare, adică jumătate din suprafața gospodăriei, explică inginerul Belu. Surse avem destule: Ialomița, Girlița și balta Căldărușanilor. Împreună cu o comisie am identificat unde vom reamenaja digurile, canalele principale, unde vom amplasa alte stații noi de pompare,

Din vorbă în vorbă ajungem și la problemele zootehnice.

— Pînă la primăvară, lucrările cu mers slab. Acum sînt peste 150 de taurine. Fără îndoială, condiții excelente, se-a-n propus să creștem cit mai multă pîlădă. În incubatorul comunei pe care l-au construit, au fost puși boboci de rînd mîncî și de pe anul acesta vrem să creștem pe noi boboci. Căldărușanilor 20.000 de vite care raționalizat ne vor aduce un venit însemnat.

— Inginerul Constantin Belu a venit să mărească aici, printre colectivștii din Lipia, și de citeva luni. Experiența și îndelungată, dragostea față de țară și față de țărani, pentru a găsi nouă a satului, pentru a lucra deosebit ca care l-au primit colectivștii l-au fost un puternic impuls în muncă. Nu s-a împiedicat aici o jumătate de an de cînd a luat în primire această nouă muncă dr. inginerul Constantin Belu are satisfacția de a vedea în jurul său un număr mare de frumoase recoltări. Și fiecare dintre acestea înseamnă un stimul pentru a ține de mai sus, spre noi succese.

LUCIAN CURSARU

## ANUNȚ

În anul școlar 1962—1963 în sistemul de învățămînt al Cooperatelor de consum vor funcționa școli tehnice de cooperare cu durata de 2 ani și cursuri de 6 luni pentru specialitatea contabil și merceolog.

ÎN ANUL I AL ȘCOLILOR TEHNICE DE COOPERATIE CU DURATA DE 2 ANI, se primesc absolvenții ai școlilor medii de cultură generală cu sau fără diplomă de maturitate din mediul rural, în vîrstă de 17—25 de ani.

Inscrierea la examenul de admitere se va face pînă la 25 septembrie a.c.

Absolvenții școlilor tehnice vor fi încadrați în funcția de contabil principal, șef contabil, merceologii principali etc.

La cursul cu durata de 6 luni, de asemenea, se pot înscrie candidații din mediul rural, absolvenții ai școlilor medii de cultură generală, cu sau fără diplomă de maturitate.

Inscrierea la aceste cursuri se face pînă la data de 30 septembrie a.c.

Absolvenții acestui curs vor fi încadrați în funcția de contabil și merceologii la cooperativele de consum sătești.

Pe timpul școlarizării, elevilor li s-or asigura condiții optime în vederea pregătirii lor cit mai temeinice. Pentru înscrieri și informații suplimentare, doritorii se vor adresa uniunilor raionale și regionale ale cooperativei de consum.

LA LOZ ÎN PLIC se pot obține numeroase premii în bani și obiecte! Vreți să cîștigați un autoturism „MOSKVICI”? Jucați cu regularitate la LOZ ÎN PLIC



# Roadele permanentizării brigăzilor de tractoare

Creșterea an de an a volumului și sortimentului de lucrări mecanizate, executate în gospodăriile colective, au creat necesitatea ca brigăzile de tractoare să se găsească permanent în unitățile pe care le deservesc. De aceea, la îndemnul organelor de partid și cu sprijinul celor sindicale și în stațiunea noastră de mașini și tractoare am trecut la permanentizarea brigăzilor în gospodăriile colective. La noi acțiunea de permanentizare a început din anul 1959 la gospodăria colectivă din Berveni, Urziceni, Foleni și Ghenci. Ulterior numărul acestora a crescut, iar astăzi, din cele 29 brigăzi de cimp 25 sunt permanentizate în cîte o gospodărie colectivă. Pe lângă acestea mai avem 4 brigăzi care deservesc cîte 2-3 G.A.C.-uri, mai mici, dar și aici tractoarele sînt permanentizate.

Prin permanentizare, tractoriștii, membri ai gospodăriilor colective ori fiți de colectivități, au posibilitatea să lucreze în gospodăria colectivă din care provin. De asemenea prin permanentizarea brigăzilor la locul de producție se face posibilă folosirea utilajului cu o productivitate sporită. Astfel, se elimină aproape în întregime depășirile în gol, mecanizatorii pot să execute la timp și bine un volum mare și variat de lucrări cerute de gospodăria colectivă. Anul trecut, bunăoară, stațiunea noastră a realizat 152.093 hantri, cu o preaposte 10.000 de hantri peste prevederile planului. Totodată prețul de cost al lucrărilor a fost redus de la 61,47 lei cît a fost planificat, la 58,58 lei, economie globală ridicîndu-se la aproape o jumătate de milion de lei. Printre mecanizatorii care au adus un aport prețios în dobîndirea acestor importante succese se numără tractoriștii Iacob Belenyi, Adalbert Heinrich, Francisc Fischer, Ioan Leitner, Emeric Sikolya și alții. Intreținînd bine tractoarele, aceștia au realizat, anul trecut, între 1.055—1.200 de hantri, făcînd economii la piese de pînă la 5.885 lei.

Și în acest an noi am obținut rezultate importante în producție. Planul campaniilor de primăvară de 36.000 hantri și de vară de 49.400 hantri a fost realizat și depășit. În fruntea întrecerilor socialiste pe ambele campanii s-au situat mecanizatorii brigăzilor din comunele Domănești, Ianculești și Foleni, conduse de comunistii Alexandru Zeller, Avram Costea și Ioan Tempfli. Mecanizatorii Francisc Marian, Josif, Kapași, Nicolae Dobra, Josif Condoș, Martin Schuller, Francisc Resler și alții din aceste brigăzi, și-au îndeplinit planul în procente de 150—200 la sută.

În multe gospodării colective din vara noastră de activitate colectivității au creat mecanizatorii condiții de lucru și de trai dintre cele mai bune. Deosebit de dormitoare curate și confortabile, de faptul că masa tractoriștilor este pregătită de bucătări din gospodărie, pentru brigadă au fost amenajate remize

pentru mașini și mici ateliere unde tractoriștii execută reparațiile mai ușoare. În acest fel nu se mai pierd timp cu transportul mașinilor în stațiune. În atelier nu sînt aduse decît acele tractoare care necesită executarea de reparații generale și capitale. În actuala perioadă, de pildă, semănăturile ce vor fi folosite în curînd la executarea însămințării de toamnă, au fost reparate pe teren, la sediul brigăzilor.

Aceștea ar fi pe scurt avantajele S.M.T.-ului. Dar gospodăria colectivă ce avantaj are de pe urma permanentizării brigăzilor de tractoare? Acesta se reflectă îndesosebi în recoltele bogate la hectar pe care gospodăria le obține de pe urma muncii făcute cu mijloace mecanizate. Fiind permanent în gospodărie, mecanizatorii nu au întîrziat nici o zi, nici un ceas cu efectuarea lucrărilor de sezon. Buneoară, în primăvară, la gospodăria colectivă din Domănești, constatăndu-se că pe terenul însămințat cu porumb crusă formată împiedecă răsărirea culturii, la cereera conducerii gospodăriei, tractoristul Francisc Marian a intrat imediat pe tarlale cu grapa. În acest fel porumbul a răsărit uniform și s-a dezvoltat bine. Ulterior, la vremea potrivită, s-a pornit și la executarea praștelor, mecanice și manuale. În vară, în perioada recoltatului, prezența gospodăriei colectivelor din Ianculești, tov. Josif Marian, împreună cu șeful brigăzii de tractoare, tov. Costea Avram, erau văzuți adesea printre lanurile de grâu. Atunci cînd împreună cu agronomul gospodăriei s-a stabilit că grîul este bun de secerat, combinatele au și intrat în lanus, prinzîndu-se momentul optim pentru recoltare și evitîndu-se astfel pierderile prin scuturare.

Ca urmare a mecanizării pe scară largă a lucrărilor, la fertilizarea terenurilor și folosirii semînzătorilor din soiuri de înaltă productivitate, G.A.C.-urile deservite de unitatea noastră au dobîndit an de an producții tot mai sporite la hectar. Astfel, la grâu, pe întreaga rază de activitate, pe cele circa 13.000 hectare lucrate de S.M.T. s-a obținut în 1961 o producție medie de 1745 kg grâu la hectar, iar în acest an — 1874 kg grâu la hectar. Cele mai bune rezultate la cultura grîului au fost obținute de G.A.C.-urile din Domănești, Lucăceni, Berveni, Cămin și Foleni, gospodării care au strîns în medie între 2.354—2.740 kg grâu la hectar. Și cultura de porumb promisă la noi recolte bogate.

În prezent mecanizatorii noștri muncesc cu însuflețire în cadrul întrecerilor socialiste la executarea arăturilor pentru însămințările de toamnă, punînd astfel o bază trinitică recoltelor anului viitor.

**GRIGORE CORA**  
director al S.M.T.-ului Carei,  
regiunea Maramureș



Gospodăria colectivă din comuna 23 August, regiunea Dobrogea, crește în acest an peste 7.500 de păsări din care 3.000 de găște. În fotografie: o parte din cîrdul de găște pe lac

## Spre asigurarea unei puternice baze furajere

Gospodăriile agricole colective din regiunea Arges au în proprietate obștească un număr de circa 72.000 bovine, 116.000 ovine, 32.200 porcine, 80.000 păsări matcă etc. Urmind indicațiile documentelor de partid, în anul viitor numărul animalelor va cunoaște o creștere simțitoare, ajungînd la un efectiv de 80.000 de capete taurine, 211.000 ovine, 40.000 porcine și 150.000 păsări matcă.

Pentru asigurarea hranei necesare animalelor pe timpul stabulației, gospodăriile colective din regiunea Arges sînt în prezent însănozarea diferitelor nutrețuri. Pînă în prezent au fost însănozate peste 171.000 tone de furaje. Cunoscut fiind că în raioanele din nordul regiunii acțiunea de însănozare a porumbului este abia la început, se precizează că se vor mai însănoza cel puțin 150.000 tone porumb și alte plante. De menționat că, pe lângă porumb, gospodăriile colective au însănozat irunze și colote de sieclă de zahăr, frunze și capitule de floarea-soarelui, resturi de la grădinițe de legume etc. Cu intensitate sporită se lucrează în aceste zile și la însănozarea cocenilor uscați de porumb în amestec cu saramură, tălței și melasă provenită de la fabricile de zahăr. Tot în scopul asigurării hranei vitelor pe sezoan și pe timpul primăverii pînă la ieșirea pe pășune, colectivității au adunat în căpițe mari cantități de frunze din păduri. În aceste acțiuni, gospodăria colectivă din Răscăeți, de pildă, este fruntașă pe regiune.

Deosebit de aceasta gospodăriile colective au trimis în regiunile Brașov și Mureș-Autonomă Maghiară, un număr de 4.665 oameni, care recoltează diferite linuri naturale. După ce sînt balotate, linurile sînt apoi expediate gospodăriilor respective.

Ca orice buni gospodari, colecti-

vistii argeșeni se îngrijesc de pe acum de asigurarea necesarului de furaje pentru anul viitor. Așa după cum ne-a relatat de curînd tov. ing. Deceniu Marinică, șeful serviciului bazei furajere din Consiliul agricol regional Arges, în toamnă această se vor însănoza peste 5.000 de hectare cu secară masă verde și 2.500 de hectare cu orz. Pregătirile în vederea acestor lucrări sînt pe sîrșiri. Terenul a fost bine pregătît de mecanizatori, iar sîmînța este asigurată aproape în întregime. În zilele următoare, la indicația inginerilor agronomi se va trece cu toate forțele la executarea însămințării.

Se știe că o importantă sursă de nutrețuri pentru asigurarea hranei animalelor o constituie pășunile naturale. Răspunzînd întrebării: „ce s-a lăcut în acest an pe pășunile naturale pentru ca acestea să asigure o producție bună?”, inginerul D. Marinică a răspuns:

„În primul rînd o grijă deosebită a fost acordată lucrărilor de combatere a eroziunii solului de pe aceste terenuri, lăcîndu-se asemenea lucrări pe 600 de hectare. Totodată, circa 2.000 de hectare de pășuni naturale au fost delimitate și împărșite în mușuroaiele de pe 800 de hectare. Pentru a sporii producția pășunilor, pe 700 de hectare au fost aplicate îngrășămîntele chimice, dîndu-se cîte 200—250 kg. superfosfat și între 100—300 kg. azotat de amoniu, nitro-calcar și sulfat de amoniu la hectar. Tot în acest scop s-au făcut supra-însămînțări pe 800 de hectare; și de asemenea 100 hectare din pășunea model a comunei Coleana a fost irigată.”

În continuare pentru asigurarea bazelor furajere necesare în unitățile agricole socialiste din regiune se lucrează în prezent la lucrările de combatere a eroziunii solului, la împărșirea superfosfatului pe loturile

semîncere și pe terenurile care se vor cultiva în primăvară cu plante furajere, ca și pe pășunile naturale. În acest scop, în cursul trimestrului acestuia s-au primit 400 de tone de superfosfat și în curînd vor mai sosi încă alie 600 de tone.

Cît privește acțiunile de viitor îndreptate spre a se asigura o bună bază furajeră, planul de măsuri tehnico-organizatorice întocmit de curînd prevede ca, timpuriu în primăvară, să se facă delimitarea arboretelor dăunătoare de pe 3.000 hectare, cît și împărșirea mușuroaielelor de pe 1.500 hectare. De menționat că cea mai mare parte a acestor lucrări se va face prin muncă patriotică. De asemenea, în 1963 se vor executa lucrări de combatere a eroziunii solului de pe pășuni pe 1.500 hectare; se vor îngrăda prin tirire 10.000 hectare de pășuni naturale, și se vor aplica îngrășămîntele chimice pe 10.000 hectare. În scopul realizării unui pășunat rațional, acesta se va face pe 20.000 hectare cu ajutorul „păstorului electric”, adică pe o suprafață dublă ca în acest an.

Realizarea tuturor acestor măsuri vor permite asigurarea din vreme a unei puternice baze furajere necesare hrănilor animalelor gospodăriilor colective din regiunea Arges, al căror număr, așa după cum s-a văzut, este în continuă creștere.

L. ION

# Cultura sparceței la gospodăria agricolă de stat Batoș

Gospodăria agricolă de stat Batoș, raionul Reghin, e situată în depresiunea Transilvaniei, în linie de contact cu depresiunea Bistriței. Terenul are 1.800 de hectare, comasat într-un singur trup, este situat în mare parte pe pante, de 15—20 grade. Tipul de sol e brun-roșcat de pădure cu o structură argilooasă și argilo-nisipoasă. Aici, așit terenul cît și condițiile de climă sînt deosebit de favorabile pomiculturii și viticulturii.

În prezent, pe terenuri altădată neproductive sau slab productive, gospodăria agricolă de stat din Batoș are 400 hectare cu pomi fructiferi și 75 de hectare cu viță de vie. În viitorul apropiat pomii fructiferi vor ocupa 1.100 de hectare, iar vița de vie 120 de hectare. Pentru aceasta încă din primăvară acestui an au început lucrările de terasare.

Dezvoltarea pomiculturii în gospodăria agricolă de stat Batoș se împlinește armonios cu dezvoltarea creșterii animalelor. În baza planului de perspectivă, pînă în 1965 gospodăria va ajunge la un număr de 900 de bovine, din care 400 de vaci, 3.000 de oi și un mare număr de stîpi. Numărul de vaci prevăzută a se realiza în 1965 va fi asigurat încă din acest an. De aceea, conducerea gospodăriei a luat măsuri din vreme pentru asigurarea unei bogate baze furajere, care să corespundă atît cantitativ cît și calitativ. Planta cea mai potrivită a se cultiva pentru rîndurile de pomi s-a dovedit în condițiile de noi noi, sparceța.

Este un lucru bine știut că terenurile situate în pantă pe care de altfel se fac plantații de pomi, sînt supuse eroziunii. Pentru înălțarea procesului de eroziune al solului pe aceste terenuri trebuie să se mențină în permanență sole înierbate. Experiența gospodăriei noastre ne-a arătat, că sparceța este planta care înălțur cel mai bine fenomenul de eroziune a solului și totodată dă cele mai mari producții de masă verde la hectar.

Sparceța este o plantă care rezistă deosebit de bine la secetă cît și la ger, se dezvoltă repede și dă producții mari în terenurile pietloase și sărace, care bogate în calciu. Ea se cultivă cu rezultate foarte bune în terenuri pe care nu crește nici trifoiul, nici lucerna.

Anul acesta noi am cultivat 137 de hectare cu sparceță, iar în viitorii ani această plantă va fi extinsă pe o suprafață de peste 1.000 de hectare. Rezultatele obținute de gospodăria noastră la această cultură demonstrează cît se poate de limpede avantajele extinderii ei pe suprafețe cît mai mari, în vederea asigurării

unei bogate baze furajere pentru numărul sporit de animale.

După cum am arătat mai sus, pe terenurile impropru cultivate în gospodărie în suprafață de peste 1.800 de hectare, comasat într-un singur trup, este situat în mare parte pe pante, de 15—20 grade. Tipul de sol e brun-roșcat de pădure cu o structură argilooasă și argilo-nisipoasă. Aici, așit terenul cît și condițiile de climă sînt deosebit de favorabile pomiculturii și viticulturii.

Sparceța este planta care primăvara vegetează cel mai repede și se dezvoltă rapid, constituind primul furaj care se poate administra în hrana animalelor sub formă de masă verde la fin, ea este mult superioară finului de pe pajistile naturale. De pe un hectar cu sparceță gospodăria noastră a obținut 5.100 kg fin, față de 2.500 kg cît s-a realizat de pe un hectar de fînete naturală. Sparceța se poate și însănoza asigurînd o producție de 30.000 kg la hectar conținînd 5.100 unități nutritive, cu 1.240 kg albumină digestibilă, asigură obținerea a 8.680 litri de lapte sau 1.200 kg carne, față de 3.214 litri de lapte sau 321 kg carne cît se poate realiza cu masa verde recoltată de pe un hectar de fînete naturală.

Iată deci cum terenurile altădată sterpe, astăzi fiind folosite rațional pot aduce aceleași venituri și chiar mai mari decît ne aduc cele mai bune terenuri din lucirile rurilor.

Pînă în 1959 la gospodăria de stat din Batoș sparceța se însămințea primăvara, în ultima decadă a lunii martie și prima decadă a lunii aprilie. În aceste condiții rezultatele nu erau dintre cele mai bune. Începînd cu anul 1960 s-a trecut la însămințarea sparceței toamna. Experiența a demonstrat că însămințatul sparceței toamna este mult mai avantajos deoarece, primăvara devreme ea răsare timpuriu și se dezvoltă frumos, obținîndu-se o producție bună încă din primul an, pe cînd sparceța însămințată primăvara dă producții abia în anul următor. Gospodăria noastră execută însămințatul sparceței toamna, la sfîrșitul lunii octombrie și începutul lui noiembrie, în arătură efectuată la o adîncime de 18 cm. Însămînțatul se face cu mașina în rînduri dese, dîndu-se cîte 100 kg semînțe la hectar, cu facultate germinativă de circa 90 la sută, asigurîndu-se astfel 400 seminte germinabile la metru pătrat. Sparceța se poate însămința și în teren nearat, însă discut și grăpat. Ea are o vîltire foarte lungă, deoarece scuturîndu-se ușor, se autoînsămînțează. La noi în gospodărie sînt parcele de sparceță cu o vechime de 8—9 ani, care și în prezent dau producții mari.

Cultura sparceței poate fi extinsă în toate gospodăriile de stat și colective care dispun de terenuri corespunzătoare. Ea poate fi cultivată nu numai printre pomi, dar și pe pășunile slab productive. Trebuie să se știe că sparceța nu are dăunători, cum au de pildă trifoiul sau lucerna. Singurul fapt care dăunează sparceței, este pășunatul. Deci unitățile care suprainsămînțează pășunile cu sparceță, vor folosi această plantă cu masă verde, organizînd taberele de vară doar pe pășuni.

**P. PAUL**  
director al gospodăriei de stat Batoș, raionul Reghin



Zilnic de la gospodăria colectivă din Bărcănești pleacă spre piețele orașului Ploiești mil de kg de legume. În fotografie: la recoltatul ardelor

## Venituri mari din creșterea puilor

Colectivității din comuna Leordeni, raionul Găești, au cumpărat, în primăvara acestui an, de la gospodăria de stat Căteasca, 4.000 de pui de găină. Pentru adăpostirea și creșterea puilor în cele mai bune condiții, colectivității au construit cu mijloace locale două puierne.

Răspunderea îngrijirii și hrănirii acestor pui a fost încredințată colectivitelor Teodora Popescu, Maria Mitrea și Gheorghita Comșa, care cu pricepere și stăruință au reușit să-și ducă sarcinile la bun sfîrșit.

Din primele vînzări pe piețele orașelor din împrejurimi, colectivității din Leordeni au realizat 35.000 lei. Scăzîndu-se cheltuielile de producție, gospodăria a obținut astfel un venit net de 25.000 lei în afară de faptul că și-a oprit 1.000 de pulcuțe pentru prăsilă.

Convîșii de rentabilitatea acestei noi ramuri de producție, colectivității au hotărît ca în anul viitor să creeze cel puțin 10.000 de pui.

**GEORGE BREAZU**  
correspondent

## Lucrări intense la construcții

Membrii gospodăriei agricole colective „Valea Sebeșului” din Caransebeș zoresc terminarea lucrărilor de construcții. Astfel, printr-o bună organizare a muncii, harnicii colectivității au reușit ca pînă zilele acestea să ridice zidăria la grajdul pentru 100 de capete bovine și la maternitatea pentru 25 de scroafe. De asemenea, s-a terminat turnarea fundației la pătutul de porumb, care va avea o capacitate de 20 de vagoane. Tot pentru pătutul de porumb se lucrează intens la fasonarea materialului lemnos.

La aceste lucrări s-au evidențiat

colectivității Mihai Văcărescu, Dumitru Selener, Ioan Ambruș, Ana Gherga și alții.

**NICOLAE PIRVU**  
correspondent



La gospodăria agricolă colectivă din satul Vîrtop, raionul Adamclisi, se află mari cantități de îngrășămîntele naturale netransportate la cîmp

— Strășnic, așit început să cărați gunoii de grajd la cîmp?  
— Da, numai căruța asta, că nu mai avem unde să-l punem!

Desen de C. CRĂCIUN

# Intensivitatea la hectar a culturilor irigate se poate mări

În fiecare an suprafețe tot mai mari de teren, intră în patrimoniul sectorului irigat, asigurînd astfel producții cu mult mai mari și constante decît în condiții de neirigare.

Avînd la dispoziție apa, unul din factorii importanți în vederea obținerii unor producții ridicate, în fața specialiștilor din agricultură stă sarcina ca de pe fiecare hectar irigat să se obțină o producție cît mai mare, justificînd astfel cheltuielile efectuate cu executarea sistemului de irigații precum și cu întreținerea lui.

Acestă problemă a preocupat și colectivul de ingineri și tehnicieni din cadrul gospodăriei agricole de stat Mihăilești. Astfel, s-a născut ideea ca pe lângă producțiile de legume planificate a se obține de pe cele 200 hectare de grădini, să mai scoatem și alte produse de mare valoare.

Așa, bunăoară, pe o suprafață de peste 60 hectare cultivate cu roșii timpurii, roșii de vară și cu alte legume s-a semănat în rînduri, cu rol de perdele de protecție, porumb. La cultura de roșii timpurii s-a intercalat între opt rînduri de roșii un rînd de porumb, iar la roșiile de vară și alte legume, rîndurile de porumb s-au semănat la distanță de 4 metri, adică la fiecare cinci rînduri de roșii sau alte legume, un rînd de porumb.

Densitatea la hectar realizată în acest fel, a fost de 7.000 de plante de porumb, în cazul culturilor de roșii timpurii și de 12.000 plante de porumb. În cazul culturii de roșii de vară și alte legume, planul de intercalare a culturii de porumb în cadrul celei de legume, a fost calculat în așa fel, încît să nu strîbească cu nimic densitatea la hectar a culturilor de bază, lucru care s-a și realizat.

Dat fiind specificul culturilor legumicole ca mari consumatori de îngrășămînt și apă, cultura intercalată de porumb se găsea pe un agrofond cu totul excepțional, în ceea ce privește aprovizionarea cu materii hrănitoare și apă, valorificîndu-l din plin.

În astfel de condiții de aprovizionare cu apă și hrană, porumbul

s-a dezvoltat excepțional atît ca masă vegetativă cît și ca grad de fructificare, realizînd la o sută de plante, o medie de 170—180 stîluleți bine dezvoltăți, cu cîte 600 boabe în medie pe fiecare stîluleț.

Factorii care au favorizat aceasta sînt în primul rînd agrofondul superior, apa în cantitate suficientă, lumina, aerisirea și căldura îndestulătoare. Noi am efectuat o serie de observații interesante în ceea ce privește producțiile obținute atît la cultura de bază, cît și la cultura de porumb intercalată.

În acest an, la brigada condusă de Constantin Constantinescu, care a dat o deosebită atenție acestei probleme, s-a obținut, pînă la data de 25 august a.c., la cultura de roșii timpurii o depășire a planului cu 50 la sută (cu perspectiva de a realiza 200 la sută planul de producție), iar la cultura de roșii de vară — care se găsește în plină recoltare, avem certitudinea îndeplinirii și depășirii planului. În ceea ce privește producția de porumb cultivat între roșiile timpurii, se realizează o producție de 1.600 kg porumb boabe la hectar iar cel cultivat între roșiile de vară o producție de peste 2.700 kg porumb boabe la hectar. Asemenea rezultate se obțin

și de brigada condusă de Gheorghe Mitrică.

Cultura de porumb realizată de noi în cadrul suprafețelor legumicole, sub formă de perdele de protecție, a avut o influență pozitivă asupra culturii de bază, deoarece umbrirea alternativă, precum și menținerea unui microclimat uniform, a făcut ca plantele legumicole să fie scutite de curenții de aer precum și de o parte din razele solare, deosebit de călduroase în acest an.

Acest sistem de cultură are o importanță economică, deoarece pe lângă o producție normală de le-

gume se realizează și o producție medie de 2.000 kg porumb boabe la hectar, ceea ce echivalențează cu 2.400 U.N. sau cu 600 kg carne la hectar, peste planul culturii de bază.

De asemenea, în calculul prețului de cost nu intră decît valoarea semînței și a lucrării de semănat și recoltat, care în cazul nostru nu depășesc 0,05 lei la kg. de porumb boabe.

Acest prim succes ne-a întărit convingerea că posibilitățile de mărirea producției și a beneficiului la hectar, în special în condiții de irigare, sînt nelimitate, așteptînd doar intervenția specialiștilor pentru a le descoperi și aplica în scopul ridicării continue a producției la unitatea de suprafață.

**Ing. TRAIAN STINGA**  
G.A.S. Mihăilești



În fotografie: porumb în cultura de roșii



# Țăranii din Nagyréda

În rândurile ce urmează, cititorul va face cunoștință cu o cooperativă de producție agricolă din R.P. Ungară, care cuprinde întreaga populație a comunei Nagyréda. În trecut pomul-cultorii și viticultorii din Nagyréda au dobândit un binemeritat renume, deși patru cincimi din teritoriul de

s-au contopit într-o singură gospodărie. Cooperativa se ocupă în primul rând de viticultură, și de producerea materialului săditor viticol. Corespunzător acestor ramuri, s-au constituit 6 brigăzi împărțite în 120 de echipe. Șefii brigăzilor discută în

de popularizarea științei etc., și unde activează echipa culturală. Majoritatea țăranilor din Nagyréda se îmbracă ordăsenesc. Sute de mici case țărănești au fost înlocuite cu case mari, înzestrate cu băi, lumină electrică și tot confortul. S-a construit și o mică uzină de apă, iar casele primesc apa prin conductă, ca în orașele mari.

Din rândurile aceluia care în ultimul an s-au evidențiat în muncă, 140 de membri au luat parte la excursii în grup în străindate, pe cheltuiala cooperativei.

Pentru tineretul sătesc, o măsură de covârșitoare importanță este faptul că cooperativa promovează prin toate mijloacele ridicarea profesională a tineretului. Pentru aceasta există mai multe posibilități în comună. Așa-zisa „Academie țărănească” la care participă și mulți oameni în vârstă, își consacră activitatea formării de specialiști în agricultură. Posibilități pentru completarea cunoștințelor mai oferă și așa-zisa „secție în deplasare” a școlii medii tehnice de agricultură din orașul Gyöngyös, aliat în apropiere.

În atelierile și în brigada de constructori se desfășoară aceeași activitate de calificare a locului de muncă ca și în întreprinderile de la oraș. Ca exemplu amintim că dintre cei calificați aici, patruzeci de conducători de autovehicule.

În același timp, satul de azi oferă posibilități de alimentare și un număr mare de tineri intelectuali. În cadrul cooperativei activează azi nouă specialiști cu studii superioare: ingineri agronomi, ingineri constructori, ingineri mecanici, medic veterinar etc.

Bătrânețea — ca și în celelalte cooperative din țară — nu mai este echivalentă cu singurătatea sau cu



Membrii cooperativei au amenajat un lac artificial de 290.000 m.c. pentru a asigura irigația culturilor.

6.000 de jugăre al comunei erau stăpânite de cinci familii de moșieri. Țăranii însă duceau lipsă de bunurile cele mai elementare necesare vieții. O întorsătură decisivă în soarta lor — ca și în soarta întregului popor ungar — a intervenit abia

prima zi a fiecărei săptămâni sarcinile lor cu conducătorii cooperativei. Un principiu aplicat cu consecvență este acela ca brigăzile să muncească în tot timpul anului pe aceeași bucată de pământ.

În perioada care a trecut de la înființarea cooperativei au fost obținute rezultate remarcabile. Astfel au fost realizate construcții importante.

Pentru adăpostirea animalelor s-au construit două grajduri de câte 80 de locuri pentru tineretul bovin, două îngrășători de porci de câte 120 de locuri, o maternitate de scroafe de 40 de boxe, precum și câte o casă de locuit pentru îngrășătorii de animale. Brigada de constructori a gospodăriei a ridicat toate aceste obiective, precum și clădirile pentru înmagazinarea fructelor, fabrica de cărămizi cu o capacitate zilnică de 25.000—30.000 bucăți, precum și instalarea de irigație.

În ritm rapid se efectuează reînnoirea viilor îmbătrânite sau de calitate necorespunzătoare. În decurs de un an, această muncă grea s-a înfăptuit pe o suprafață de 125 jugăre. Pe o suprafață de 266 de jugăre se cultivă zmeură, acest fruct fiind cel mai căutat și cel mai rentabil. Tot aici se află cea mai mare școală de vite (100 de jugăre) din toată țara.

Cooperatorii au obținut succese de seamă. Avuții obțesce al cooperativei a fost în primul an de 11,5 milioane forinți, iar la sfârșitul celui de al doilea an a atins 34 milioane forinți. În primul an, venitul mediu al membrilor s-a ridicat la 14.000 de forinți, în al doilea an a atins 22.871 forinți și de atunci crește din an în an.

Satul și-a schimbat înălțimea. Astfel, s-a construit un cămin cultural modern cu 500 de locuri, unde au loc spectacole de teatru, conferințe



Țărăncă la cofetăria din comuna Nagyréda

lipsurile. Spiritul nou din cooperativă nici n-ar admite așa ceva. Bătrânii, în număr de 180, primesc pensii. Caracteristic pentru stima cu care bătrânii din sat s'nt înconjurati este faptul că pentru pensionarii care au împlinit vârsta de 80 de ani, se organizează câte o serbare aparte, și li se oferă daruri valoroase. Astfel trăiesc membrii acestei cooperative de producție agricolă. Cooperativa nu face încă parte din cooperativele frunțose ale țării, dar victoria ei este incontestabilă.

BAJOR NAGY ERNŐ

# „Izvorul veșnic”

În iurta lui Tendiin Lamzav e sărbătoare. Stăpînul iurtei și-a pus hurulul cel nou, o haină cu găitane galbene. Nevastă-sa, Dolgor, trebalu, ieste la vatră, gătind o mîncare de zile mari. Într-un timp, Lamzav cîntă și cîntecul lui vorbește despre muncă și despre vecini, despre stăpîna cea frumoasă, pe care pasc marile cirezale cooperativei. Azi Lamzav trăiește o mare bucurie: a fost înștiințat că a ocupat primul loc în întrecere și a devenit astfel cel mai bun crescător de cămile din cooperativa agricolă „Izvorul veșnic”.

— Mai înainte — ne spune bătrînul crescător de animale — nu-mi dădeam pe deplin seama de toate foloasele pe care le aduce gospodăria obștească. Acum văd limpede binefacerile cooperativizării. Viața noastră e acum mai frumoasă, mai luminoasă, munca e mai bine plătită.

Spusele lui Lamzav oglindesc ca într-o picătură de apă prefacerile care s-au produs în anul din urmă în steapa mongolă. Țăranii mongoli, ai căror strămoși și-au pășcut vreme de veacuri vitele și-ai, s-au unit, ei trăiesc și muncesc acum laolaltă.

Anul acesta Lamzav a livrat la depozit 786 kg. păr de cămilă de prima calitate, realizînd împreună cu tineretele lui ajutoare 620 zile-muncă.

Dacă cooperativa „Izvorul veșnic” este oarecum tinăra, cooperativa agricolă „Hudulmur”, adică „Munca”, poate fi pe drept cuvînt socotită ca un veteran al mișcării cooperative din Republica Populară Mongolă. Ea a luat ființă în anul 1939 și acum este o gospodărie puternică și bine dezvoltată.

Sediu central al cooperativei al călăiește o așezare nouă, cu peste o sută de case de locuit, un club, un post medical și unul veterinar, cantină, diferite ateliere, uzină electrică.

Președintele cooperativei, T. Cioldorj, Erou al Muncii Socialiste, ne spune că de-aici s-au ridicat 40 de învățători, 19 medici, 10 medici veterinari, 11 zootehnicieni. Mulți dintre acești specialiști s-au întors să lucreze în așezarea lor de baștină.

Președintele ne spune, de asemenea, că de zece ani încoace numărul vitelor cooperativei crește necontenit. Anul trecut venitul gospodăriei s-a ridicat la 2.800.000 tugrici.

Gospodăria obștească a dat peste cap tradițiile statornicie de veacuri. Așa de pildă, întotdeauna se soco-

tea că vaca de rasă mongolă nu poate să dea mai mult de 300-400 litri de lapte pe an. Mulgătoarele D. Tend-Gombo și D. Bazarhand din cooperativa „Hudulmur” au obținut, însă, anul trecut cite 2.000 litri de lapte de la fiecare vacă. Se socotea, de asemenea, că pămîntul Mongoliei nu poate fi lucrat, dar iată că în cooperativa „Hudulmur” s-au obținut mari recolte de grâu și de legume.

Am mai cunoscut și un alt acuisit crescător de vite — pe ciobanul Ci-midțeren din cooperativa agricolă „Steaua roșie”. Am băut în iurta lui o ceașcă de ceai aromat și gazda ne-a vorbit cu însuflețire despre prefacerile minunate care s-au produs în gospodărie în anii din urmă.

Anul acesta cooperativa „Steaua roșie” a livrat statului circa 400 tone de carne și totodată a sporit considerabil cîreada obștească. În ultimii ani aici s-a întărit considerabil o nouă ramură — cultura pămîntului. În prezent, cooperativa „Steaua roșie” însămînțează cu ferugine culturale cerealiere, furajere și leguminoase 3.000 hectare de pămînt.

Viața și faptele lui Lamzav, Cioldorj și Ci-midțeren sînt tipice în multe privințe. Bucuriile, preocupările și nădejzile acestor reprezentanți ai Mongoliei noi sînt aceleași ca ale altor și altor țărani care au pașit pe calea cooperativizării. În trecut, au trăit răzleți și săraci. Acum ei au devenit frunțiși în muncă, constructori activi ai societății și trăiesc an de an o viață tot mai îmbelsugată.

A. KRIVEL

## R. S. Cehoslovacă

### Căpsuni din primăvară pînă în toamnă

Selecționatorul Tomas Pokorny din Oslavia Jdrsko (R.S.C.) a obținut o nouă varietate de căpsuni de grădini, încrușînd unele soiuri foarte productive. Noua varietate se caracterizează în special prin aceea că înflorește și rodește continuu din primăvară pînă toamna târziu. Noua varietate, denumită „Pavlova” produce cite 2 kg de căpsuni pe metru pătrat, adică circa 20.000 kg la hectar.

Vreți să asigurați o bună funcționare aparatului Dvs. de radio la baterie?

Folosiți în locul bateriilor un termo-electro-generator!

Termo-electro-generatorul nu este expus scurt-circuitelor și are o perioadă de funcționare mult mai mare decît bateriile. El are o construcție simplă fiind ușor de manipulat și asigură atât alimentarea cu energie electrică a aparatului de radio cît și iluminarea încăperii respective. Combustibilul folosit este petrolul lampant. Consumul — 70—80 grame pe oră.

Termo-electro-generatoarele se găsesc de vînzare la magazinele cooperative de consum. Costul unui termo-electro-generator, inclusiv piesele de rezervă, este de 375 lei. Fiecare aparat este însoțit de instrucțiuni detaliate cu privire la modul de folosire.

PROCURAȚI-VĂ TERMO-ELECTRO-GENERATOARE DE LA MAGAZINELE COOPERATIVELOR DE CONSUM.

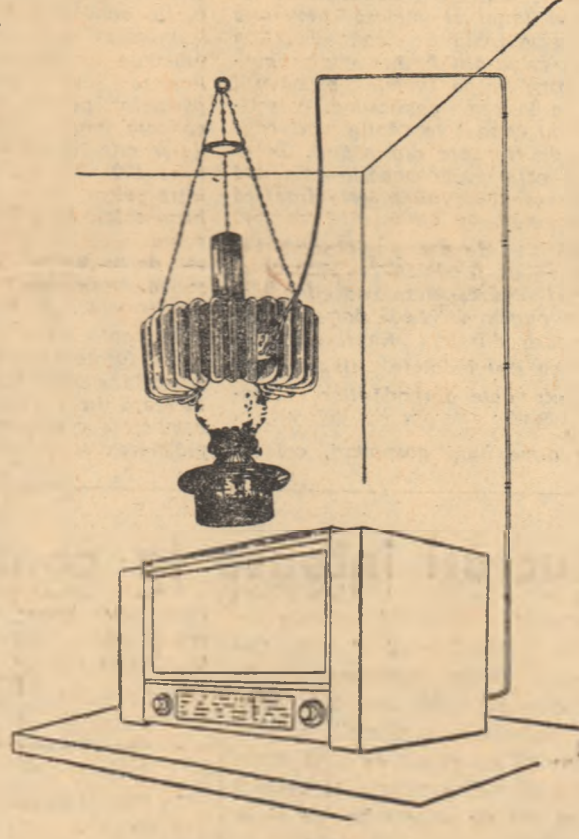

## Să executăm însămințările de toamnă în condiții de agrotehnică superioară

(Urmare din pag. 1)

mănătorii), pe care întorc tractoarele. După terminarea semănatului în tarla se vor semăna și fișile de la capetele tarlalei, după ce în prealabil terenul s-a lucrat cu discul-torul. În felul acesta, semănătura apare încheiată, scăpînd de greșurile permanente de la capetele de întoarcere a semănătorilor pe tarla.

O altă metodă eficientă pentru înlăturarea greșurilor de la capetele tarlalelor este aceea a împachetării semănăturii. Împachetarea semănăturii se va aplica mai ales pe acele parcele care sînt mărginite la capete de drumuri. Ea constă în semănarea mai întîi la capetele tarlalei. Lățimea care se va însămina trebuie astfel calculată încît să permită scoaterea și introducerea în brazdă a semăntului, pe porțiunea de teren însămințată în prealabil.

Cantitatea de sămînță recomandată la hectar variază în funcție de solul cultivat și planta premergătoare. Ca regulă generală se recomandă a se realiza la semănt 400—450 boabe germinabile pe m.p. la soiurile mai puțin rezistente la cădere, după premergătoare timpurii și 500—550 boabe germinabile la m.p., după premergătoare tîrzii; la soiurile rezistente la cădere, cum sînt Bezostals 1, Soorospelka 3, San-Pastore, care înfrățesc mai puțin, se vor semăna pe m.p. cite 450—500 boabe, după premergătoare tim-

purii și între 550—600 boabe pe m.p. după premergătoare tîrzii.

Griul se va semăna la adîncimea de 6—7 cm; acolo unde solul este prea uscat și afinat la suprafață se va semăna mai adînc, pînă la 8 cm.

Cantitatea de sămînță la hectar se va calcula numai pe baza valorii culturale. În acest scop, sămînța trebuie din vreme condiționată și analizată pentru controlul germinăției, a purității fizice și a greutatei absolute a boabelor — elemente de bază pentru calcularea normei de sămînță la hectar.

Înainte de semănt, sămînța se va trata cu antimălurice. Tratarea semințelor cu antimălurice (Germizan, Abavit, Grandin etc.), se va face în mod obligatoriu în magazine, cu ajutorul porzolatoarelor, avînd grijă să se respecte doza de preparat și timpul de tratare, astfel ca toate semințele să se încarce în mod omogen cu preparatul respectiv.

Este o mare greșală și un lucru nepermis ca tratarea griului să se facă la capul tarlalei direct în semănătoare, cum din păcate încă se mai practică în unele unități.

Semăntul este lucrarea principală care stă la baza obținerii unei producții sporite la ha. De aceea, toți oamenii muncii de pe ogoare trebuie să acorde cea mai mare atenție acestei lucrări, avînd grijă ca din timp să se pregătescă teme-

# Activitatea sportivă în satele raionului Tg. Mureș

An de an, activitatea sportivă de masă din satele raionului Tg. Mureș cunoaște o dezvoltare tot mai însemnată. Numeroși tineri colec-tiviști și muncitori din G.A.S.-uri și S.M.T.-uri sînt antrenati în diferite competiții de masă. În prezent în acest raion activează un număr de 106 asociații sportive sătești, cuprinzînd peste 14.000 de membri.

În acest an, consiliul raional U.C.F.S. (președinte Iosif Kiss) a asigurat condițiile necesare unei rodnice activități sportive de masă. Astfel, este demn de subliniat numărul mare de participanți (19.686) la întrecerile Spartachiadei de vară a tineretului, ca și la celelalte concursuri populare, cum au fost crosul „Să întîmpinăm 1 Mai”, „Cupa de primăvară”, „Cupa de vară” etc.

Din cele 60 echipe de fotbal care s-au întrecut în cadrul Spartachiadei s-au remarcat, în mod deosebit, formațiile din comunele Bărdăși, Călimănești, Ogari, Păingeni, Călușeni, Măgherani și altele. La faza inter-raională a Spartachiadei echipa feminină de volei Voința—Troia a ocupat primul loc, iar formația masculină Flacăra—Vărgata s-a clasat pe locul 3.

De un frumos succes se bucură campionatul polisportiv al raionului. Acesta cuprinde disciplinele fotbal, volei și atletism și se desfășoară sistem turneu, tur și retur, la care participă 23 echipe de fotbal și tot atîtea formații de volei și atletism.

Rezultate frumoase s-au înregistrat și la campionatele și concursurile de tenis de masă, popice, șah, ciclism și tir. La popice, echipele feminină și masculină din Fîntănele au cucerit titlurile de campioane raionale, iar formația masculină din

Miercurea Niraj a cîștigat faza regională a „Capei de primăvară”. Șahistul Iosif Acs din Fîntănele a ocupat primul loc la optimele de finală ale campionatului republican, iar acum participă la sterturile de finală.

În 30 comune s-au organizat interesante concursuri de tir prin corespondență, cîntînd în cadrul „Capei de vară”, unde primele 3 locuri au fost ocupate de echipele asociațiilor sportive Avîntul—Sovata, cu 1.592 puncte, Stăruința—Enei cu 1.486 puncte și Progresul—Band cu 1.480 puncte.

Față de rezultatele pozitive obținute, în activitatea sportivă de masă din raionul Tg. Mureș se mai remarcă, însă, și unele lipsuri. În primul rînd, trebuie arătat că o parte din membrii consiliului raional U.C.F.S. ca și din comisiile locale pe ramură sportivă desfășoară o slabă activitate și, de multe ori, aceștia nu sînt prezenți la acțiunile care au loc aici. Apoi, în unele comune și sate din raion se mai observă o slabă preocupare pentru agitația vizuală și popularizarea competițiilor. O serie de sporturi de bază, care sînt înrădăcinate de tinerii săteni, cum sînt: gimnastica, turismul, inutul etc. au rămas în urmă.

Desigur, consiliul raional U.C.F.S., conducerea asociațiilor sportive, în colaborare cu organizațiile U.T.M. și comitetele sindicale, vor trebui să analizeze aceste lipsuri și să ia măsurile ce se cuvin, asigurînd masele de tineri și tinere de la sate o activitate sportivă continuă și organizată, pe măsura posibilităților existente.

IOAN PAȘU  
corespondent

**CRESCĂTORI DE ANIMALE! Grădinari! Crescători de păsări!**

**Folosiți încălzitoarele ceramice cu raze infra-roșii produse de:**

**INTREPRINDEREA CRINUL** din Timisoara

STR. ANTON PANN 15 telefon 16.44

**PENTRU SERE, PENTRU ÎNCĂLZIREA PURCELOR ȘI DĂSĂRIILOR**

**GOSPODINE!**

**La conservarea legumelor și fructelor, folosiți**

**„CONSERVANT” și „CAPSULE GELATINOASE”**

**produse ale cooperativei CHIMICA-București**

**Se găsesc de vînzare la magazinele de stat, precum și la magazinele cooperativei de consum din întreaga țară**

**Consumatori de aragaz!**

**Nu lăsați aragazul în funcțiune fără supraveghere**

**PERICOL DE EXPLOZIE ȘI INCENDIU!**