

AGRICULTURA NOUĂ

Anul VIII — Nr. 893
Vineri 16 noiembrie 1962

4 pagini
Preț 20 de bani

Folosirea chibzuită a pământului — o problemă centrală

Ing. VASILE POPA
președintele consiliului
agricol regional Galați

Directivile Congresului al III-lea al Partidului Muncitoresc Român prevăd sarcini importante în vederea sporirii producției agricole, a folosirii raționale a fondului funciar, a creșterii suprafeței arabile a țării.

De asemenea, Raportul prezentat de tovarășul Gheorghe Gheorghiu-Dej la sesiunea extraordinară a Marii Adunări Naționale a pus un accent deosebit pe folosirea chibzuită a pământului, pe sporirea producției agricole pe terenurile slab productive prin executarea unor lucrări de combatere a eroziunii solului, de valorificare a nisipurilor, de ameliorare a sărăturilor etc.

Ținând seama de aceste sarcini reieșite din documentele de partid și de stat, consiliul agricol al regiunii Galați, îndrumat de comitetul regional de partid, a luat, imediat după constituirea sa, măsuri eficiente care să ducă la o cât mai bună folosire a fondului funciar. În acest scop, s-a întreprins o serie de acțiuni, iar altele, începute în anii din urmă, au fost continuate cu intensitate.

Se știe că o ordine desăvârșită în folosirea pământului, lucru cerut imperios de o agricultură socialistă, se realizează total numai prin lucrările de organizare a teritoriului.

Avându-se în vedere că nu s-au lichidat toate lipsurile în problema folosirii terenurilor — în cadrul diferitelor unități agricole socialiste — pentru rezolvarea acestora noi am trecut mai întâi la efectuarea unor lucrări preliminare celor de organizare interioară a fiecărei gospodării, și anume la organizarea intergospodărească. Astfel, în acest an, s-au executat proiecte de organizare intergospodărească pentru unitățile agricole socialiste din raioanele Bujor, Focșani, Pânciu și Tecuci, pentru care nu s-au întocmit asemenea lucrări în anii trecuți.

De asemenea, s-a început întocmirea schițelor de evidență și folosire

rațională a pământului la gospodăriile colective.

Până în prezent, au fost executate 82 astfel de schițe, iar alte 43 sînt în lucru.

Intocmirea acestor schițe permite — pe lângă o evidență clară a pământului, dimensionarea și amplasarea categoriilor de folosință etc. — și rezolvarea unei probleme de mare importanță pentru gospodării — și anume, identificarea și atragerea de noi terenuri în circuitul agricol, precum și transformarea unor categorii de folosință inferioară în categorii superioare, cu productivitate sporită. Astfel, a fost identificată pentru a trece la circuitul terenurilor arabile, o suprafață de 32.864 hectare. Bunăoară multe din terenurile fertile, care prin cultivarea lor cu cereale, plante tehnice sau de nutreț pot fi folosite mai economic, sînt ocupate în prezent cu vii hibride sau plantații forestiere, fără randament economic ori cu randament scăzut. Numai pînă acum au fost identificate circa 9.600 de hectare cu vii hibride și 5.365 hectare cu perdele și plantații forestiere pînă la 10 hectare, amplasate pe terenuri apte pentru a fi cultivate cu cereale și plante tehnice.

Mobilizînd masele de colectivizati la defrișarea terenurilor respective, anul acesta, pînă la sfîrșitul lui octombrie, au fost trecute în categoria terenurilor arabile peste 4.000 de hectare, acțiunea de defrișare fiind în curs de desășurare.

Tot astfel, în regiunea noastră există suprafețe mari, de uzură, în special cele situate în partea de ses a regiunii, îmbătrînite, cu o compoziție floristică săracă, aproape tot timpul anului uscate de secetă, suprafețe care prin trecerea lor la categoria terenurilor arabile și cultivarea cu plante de mare productivitate, capătă o folosire mai rațională, mai economică. În acest an, s-au destelenit și s-au luat în cultură 800 hectare de astfel de terenuri, iar alte 5.800 hectare au fost identificate pentru a fi și ele destelate.

(Continuare în pag. 3-a)

Noi terenuri redede agriculturii

De la începutul anului pînă în prezent, gospodăriile agricole colective din raionul Slobozia, regiunea București, au redat agriculturii, prin defrișări de perdele de salcimi, de mărăcișuri și prin înlăturarea drumurilor nefolositoare, o suprafață de 789 hectare.

Cele mai mari suprafețe de teren au fost redede agriculturii în gospodăriile colective „Maxim Gorki”

din comuna Gheorghe Lazăr (91 ha), „Pionierul” din comuna Poiana (52 ha), „Partizanul Păcii” din comuna Grivița (39 ha).

În aceste zile, colectivizati din raion lucrează intens la redede în circuitul agricol a altor suprafețe de teren.

ION IORDĂNESCU
corespondent

Pe ogoarele colectivizatorilor

Mecanizatorii de la S.M.T. Carei, regiunea Maramureș, depun mult interes pentru executarea arăturilor adînci de toamnă. Ei au efectuat arături pe o suprafață de peste 1.800 de ha pe ogoarele gospodăriilor colective din raion.

Cele mai mari suprafețe le-au executat mecanizatorii din brigăzile conduse de Martin Pető, Gheorghe Peter, Ștefan Tempil și Ștefan Müller.

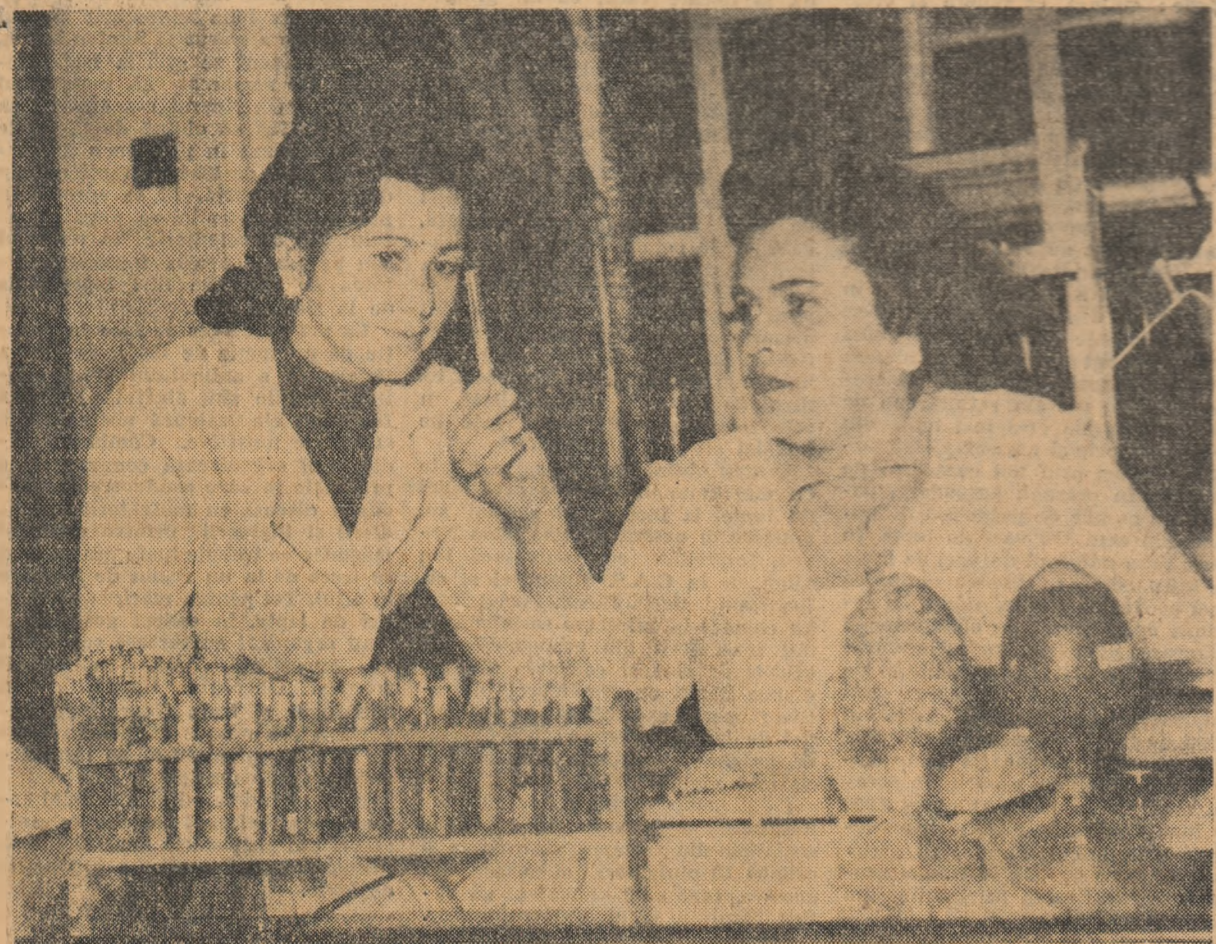

În laboratorul regional pentru controlul semințelor din Ploiești: tehniclenele Adriana Gătej și Elena Niculescu executînd probe de laborator



Arături adînci pe ultimele suprafețe la gospodăria colectivă din Bufta, regiunea București.

Folosind din plin capacitatea de lucru a tractoarelor

Anul acesta, gospodăria agricolă de stat Ovidiu din Trăstari Coștașeni a obținut în medie 4.000 kg porumb boabe la hectar, G.A.S. Peștera 2.500 kg, iar G.A.S. Mănești 1.233 kg porumb boabe la h. Producția mare de porumb obținută de gospodăria de stat Dobropeni, se datorează în mare măsură înălmînțării acestor culturi în șiruri de toamnă. De acest gen, gospodăria Trăstari Coștașeni a obținut ca rezultat în acest an și pe cereale arături adînci pe o suprafață de 38.854 hectare. Folosind întreaga capacitate de lucru a tractoarelor, mecanizatorii din gospodăria de stat din acest tractat au reușit să realizeze pînă acum arături adînci pe circa 28.000 de hectare. Cele mai bune rezultate le-au obținut cei de la gospodăria de stat N. Silveșcu. Organizația noastră la nivelul raionului a întreprins următoarele acțiuni:

— Se evită amestecurile; acum impuritățile marcate se recunosc ușor și se înlătură din plantație după care apoi se recoltează materialul respectiv. Evitarea amestecurilor, în special la coardele altoi recoltate din plantații cu impurități, admise de aprobatori, reprezintă condiția esențială pentru traducerea în viață a prevederilor din planul de raționare și proporționalizare a soiurilor pe podgorii, centre și plaiuri viticole;

— În toamnă există mai mult timp la dispoziție. Recoltarea putîndu-se face cu grijă și cu respectarea strictă a prevederilor din stas-urile și normativele în vigoare;

— În toamnă, cînd culoarea soarelui este curată (lipsită de pămînt) și specifică solului sau

Controlează culturile după semănat

Sprînzînd de mecanizatori de la S.M.T. Bălești, regiunea Oltenița, colectivizati din Galicea Mare au înălmînțat în toamna aceasta 2.800 hectare cu grîu, 100 hectare cu secară și 65 hectare cu orz. Căminarii au răsărit uniform și prezentă o bună stare de vegetație.

Din experiența acumulată în cei 13 ani de cînd începe lucrările în gospodăria și de la cursurile agrotehnice de macă la care au participat în fiecare an, colectivizati din Galicea Mare au învățat că în sămîntatul în epoca optimă și în bune condiții agrotehnice nu este singurul factor care contribuie la sporirea recoltelor viitoare. Ei știu că după răsărire, culturile trebuie supravegheate în permanență în timpul vegetației, pentru a putea interveni la timp, cu măsuri de rădicare a producțiilor la hectar. Iată de ce, imediat după răsărire grîului, orzului și secarei, brigadierii și cei mai pricepuți colectivizati, au început controlul semănturilor pe fiecare parcelă.

Primul lucru pe care și-l au propus să-l afle la cîteva zile după semănat l-a constituit felul de răsărire a plantelor. Colectivizati din brigada a 14-a condusă de comunistul Ștefan Predoaica, care au terminat înălmînțările printre primii, au constatat la controlul făcut pe parcele 4 b în suprafață de aproape 100 hectare, că grîul a răsărit bine. Golu-

știi observat au fost imediat remediate, iar atunci cînd lucrările au început în brigăzile Ion Dădău, Florin Balaci, Marin Bărbulescu, Nicolae Vălcu și alții, care au controlat celelalte parcele înălmînțate cu grîu.

Dar și nu s-au oprit aici. La 10-12 zile de la primul control, adică de la răsărire plantelor, s-a început cel de-al doilea control. Cu această ocazie s-a urmărit să se afle numărul de plante existente la metru pătrat, adică densitatea culturii, și să constatăm că la unul de grîu B-301 densitatea este de circa 400 plante la metru pătrat, iar la unul de secară, densitatea ajunge la circa 500 fire la metru pătrat. Paralel cu densitatea culturii, ei au mai observat dacă există atac de Zabrus, iar pe terenurile mai joase, care sînt posibilități de scurgere a apei în caz de bălăre.

Pentru a interveni la timp cu măsuri eficiente ei și-au propus ca în timpul iernii să observe în permanență starea culturilor prin controale periodice. În felul acesta colectivizati din Galicea Mare adaugă eforturilor depuse de tractoriștii Ilie Niculescu, Mihail Panca și Ion Calopănescu, care s-au străduit să înălmînțeze la un nivel tehnic cât mai înalt, noi măsuri de sporire a producțiilor la hectar.

Ing. ILIE BOAGIU
corespondent

Recoltarea și păstrarea coardelor altoi și port-altoi

Prof. dr. T. MARTIN
Institutul agronomic „N. Bălcescu”

Recoltarea coardelor altoi și port-altoi reprezintă o lucrare pe cit de simplă la prima vedere pe atît de importantă în practica viticolă. Lucrarea este în adevăr simplă și ușor de executat în plantațiile furnizoare de coarde-altoi și în cele pure de port-altoi. Situația se schimbă însă cînd se recoltează coardele altoi din plantații obișnuite recunoscute de aprobatori sau din plantații de port-altoi în care se găsească impurități. În ultimul caz lucrarea implică mare răspundere și necesită atenție deosebită.

TIMPUL RECOLTĂRII: În condițiile noastre de mediu, coardele-altoi și cele de port-altoi se recoltează de regulă toamna. În anumite condiții cum ar fi regiunile cu ierni blinde, recoltatul coardelor altoi și port-altoi se poate face primăvara de timpuriu. Cel mai bine ar fi dacă materialul recolat s-ar utiliza imediat, fără a suferi o perioadă de păstrare.

Cercetările ultime arată că recoltarea coardelor altoi și port-altoi trebuie făcută la circa două săptămîni după căderea normală a frunzelor, cînd în țesuturile vii ale coardelor anuale se află rezerve mari de substanțe plastice.

Recoltarea din toamnă a coardelor altoi și port-altoi devine obligatorie pentru următoarele motive:

— Se evită amestecurile; acum impuritățile marcate se recunosc ușor și se înlătură din plantație după care apoi se recoltează materialul respectiv. Evitarea amestecurilor, în special la coardele altoi recoltate din plantații cu impurități, admise de aprobatori, reprezintă condiția esențială pentru traducerea în viață a prevederilor din planul de raționare și proporționalizare a soiurilor pe podgorii, centre și plaiuri viticole;

— În toamnă există mai mult timp la dispoziție. Recoltarea putîndu-se face cu grijă și cu respectarea strictă a prevederilor din stas-urile și normativele în vigoare;

— În toamnă, cînd culoarea soarelui este curată (lipsită de pămînt) și specifică solului sau

grupele de soiuri, se pot face mai ușor și aprecieri practice asupra gradului de maturație a lemnului, asupra integrității scoarței etc.;

— Recoltînd în toamnă, prevenim unele surprize care ar putea să aibă loc în urma scăderilor mari de temperatură (peste-25°C) cînd și coardele port-altoi pot suferi de ger.

TEHNICA RECOLTĂRII: Din

plantațiile furnizoare de coarde altoi și din plantațiile pure de port-altoi recoltatul se face prin surmărirea coardelor la înel (la solurile roditoare) sau sub nod și la 5-6 cm de punctul de inserție (la port-altoi). Coardele altoi, puse pe același interval dintre două rînduri, se adună și se fasonază potrivit normativei lor în vigoare, se fac legături de 100 bucăți și se etichetează, după care se expediază la unitățile beneficiare sau se transportă la locul de păstrare.

(Continuare în pag. a 4-a)

Baze trainice recoltei viitoare de struguri

Toamna aceasta s-a dovedit deosebit de darnică și cu viticultorilor din gospodăria de stat Valea Călugărească. Brigadierul Traian Drăgănescu, de pildă, a recolat în medie de pe cele 61 de hectare pe care le are în primărie peste 7.600 kg struguri la hectar, cu 2.577 kg struguri la hectar mai mult decît avea planificat. Între 2.000 și 2.320 kg struguri mai mult la hectar față de plan au realizat și brigadierii Ctin Cogașniceanu, Ion Capornitșă, Ion Șaromet și alți brigadierii din această gospodărie. Rodul bogat al vitilor din acest an este concretizat în cele 1.476 de tone de struguri strînse peste planul de 4.180 de tone pe care l-a avut gospodăria.

— Depășirea sarcinii de plan pe gospodărie cu mai bine de 35 la sută, este rezultatul aplicării lucrărilor în vii la un înalt nivel agrotehnic. Un rol hotărîtor în obținerea de producții mari de struguri la hectar l-au avut lucrările de toamnă: îngropatul, fertilizarea solului și aratul adînc printre rînduri, mi-a spus tot. Liviu Radu, inginerul șef al gospodăriei. De aceea, continuă el, în aceste zile de toamnă țîrzie, în viile noastre se muncesc intens cîci timpul se poate strica din zi în zi.

Intr-adevăr, desfășurînd larg în trecerea socialistă, muncitorii din toate brigăzile din cele trei secții ale gospodăriei, muncesc de zor la îngropatul butucilor, la transportul și împrăștierea îngrășămintelor naturale și chimice, la arăturile adînci printre rînduri. La brigada condusă de Constantin Cogașniceanu din secția Valea Poenii, bunăoară, s-au încorporat în sol 18 tone de îngrășămintă chimică și 160 tone naturale, s-au îngropat butucii de pe 34,5 hectare și s-a făcut arătură adîncă pe mai bine de 30 de hectare. Cu spor se lucrează și în celelalte brigăzi. La brigada condusă de comunistul Ion Cazan, de pildă, s-au îngropat butucii de pe 61 de hectare din 73,5 hectare cît are în brigada, iar la cea a lui Traian Drăgănescu pe 55 hectare din 61 hectare cîte are planificată. Pînă mai zilele trecute în această gospodărie au fost îngropati butucii de pe 760 hectare, au fost încorporate în sol 53 tone de îngrășămintă chimică și peste 200 tone naturale, iar arături s-au făcut pe mai bine de 250 hectare.

Paralel cu îngropatul vitilor, viticultorii din această gospodărie au trecut la recoltatul coardelor-altoi necesare altoiilor în uscat din primăvara viitoare. Pînă acum ei au și recolat 80.000 bucăți coarde-altoi din cele 200.000 bucăți planificate. La recoltatul coardelor altoi au fost repartizați cei mai conștiințoși lucrători și cunoșcători ai soiurilor de viță de vie. Aceasta pentru a evita amestecul soiurilor și recoltarea exagerată de coarde de la un butuc.

În vederea rejacerii patrimoniului viticol, în gospodăria de stat Valea Călugărească se muncesc de zor la desfășuratul terenului. Astfel, tractoristul Ion Gheorghe desfundă cu puternicul tractor pe care-l conduce cîte un hectar de teren pe zi. Pînă mai zilele trecute el a desfundat 13 hectare numai la secția Valea Poenii.

C. VASIA

Cu planul indeplinit înainte de termen

Intensificînd întrecerea socialistă și folosind întreaga capacitate de lucru a mijloacelor dotate, mecanizatorii de la S.M.T. Remus Oprescu, regiunea Dobrogea, au izbucnit să realizeze cu mult înainte de termen sarcinile planificate pe întreaga campanie de toamnă. Astfel, față de 24.481 ha planificată, au fost realizați pînă de curînd 24.588 ha. De menționat că lucrările au fost de bună calitate.

Cele mai bune rezultate în îndeplinirea planului de producție le-au dobîndit brigăzile nr. 2, 3, 4 și 5. Dintre tractoriștii, s-au evidențiat: Dan Tănase, Ioan Tudor, Aurel Vizan, Constantin Trifu, Ion Corbu, Oprea Hortea și Constantin Popa, care și-au depășit planul cu 5—20 la sută.

IFRIM ȘTEFAN
corespondent



Colectiviste frunze de la gospodăria colectivă „Vița Nouă” din comuna Bărcănești, regiunea Ploiești (de la stînga la dreapta) Georgeta Petre, Floarea Ion, Fița Preda, Maria Băjan, Aurelia Gheorghe

Fruntașa fermei avicole

În luna martie, colectivizati din Moșna, raionul Huși, au pus în funcție propriul lor incubator, iar o lună mai tîrziu, aveau prima serie de pui. Gospodăria era abia în a treia lună de activitate și experiența creșterii păsărilor le lipsea colectivizatorilor. Consiliul de conducere a făcut apel la colectiviste pentru îngrijirea puilor. Au venit la început cîteva femei, dar munca le-a părut neinteresantă și au plecat. Apoi s-au schimbat altele și altele.

Biroul organizației de bază a convocat o adunare generală deschisă de partid și a discutat neajunsurile de la ferma avicolă. Despre acestea a auzit și colectivista Ecaterina Duca. Ea era convinsă că la creșterea puilor ar avea cea mai mare înclinație și că n-ar exista în comună o altă femeie care s-o întrecă.

Cu aceste gînduri, a intrat Ecaterina Duca în biroul președintelui, cerînd totuși să-i încredințeze răspunderea fermei avicole.

În primele zile lucrurile n-au mers chiar atît de ușor. Puii erau mici, spațiul de cazare era insuficient, și mortalitățile erau destul de ridicate. A observat atunci Ecaterina că puii muriau noaptea. De ce oare? Și s-a apucat să urmărească cauza pierderilor. Mare i-a fost mirarea cînd a observat că în timpul nopții puii cei mai mari se îngrămădeau peste cei mici, sufocîndu-i. Vrednica colectivista a trecut îndată la lăturarea

puilor, i-a separat pe cei mici de cei mari, a împărțit camerele în care dormeau puii în mai multe boxe, pentru ca puii să nu se îngrămădească, iar în fiecare noapte ea venea și controla somnul puilor. Așa a ajuns să înălture pierderile. Dezvoltarea puilor se făcea însă anevoios. Ea s-a dus atunci la gostat la Răducănești și a cerut sfatul medicului veterinar. Apoi a cerut consiliul de conducere să-i procure o broșură privind creșterea păsărilor. A aflat că supra de cal, lucerna verde și praful de cretă sînt foarte indicate pentru dezvoltarea păsărilor. A aplicat și ea acest sistem nou de furajare și păsările au început să crească vînzînd cu ochii. Spre marea ei bucurie, cîteva puiețe au început să ouă după 5 luni.

Ecaterina Duca a crescut în acest an multe serii de pui. În toamna aceasta gospodăria a valorificat peste 3.000 de păsări și și-a oprit 500 capete pentru prășlă. Rezultatele muncii acestei colectiviste au fost deosebite. Ea are în prezent peste 300 de zile-muncă, fiind una din cele mai apreciate femei din gospodărie. Recent, Ecaterina Duca a cerut organizației de bază s-o primească în rîndurile candidaților de partid. Președintele gospodăriei este mulțumit de munca acestei vrednice colectiviste. El s-a gîndit ca la următoarea adunare generală să propună colectivizatorilor ca Ecaterina Duca să fie cooptată în consiliul de conducere, fiind o femeie care merită toată încrederea.

P. ZBÎRLEA

Executarea arăturilor de toamnă să fie intensificată

Deși înălmînțările de toamnă au fost încheiate de mult, ritmul arăturilor adînci de toamnă și acțiunea de fertilizare a solului în raionul Negrești se desfășoară cu viteză melcului. Cu toate că timpul se menține frumos, și în urma ploilor căzute se ară mai bine, în multe unități din raionul Negrești, arăturile de toamnă sînt lăsate să se desfășoare la voia întâmplării. Bunăoară, la gospodăria colectivă din comuna Tiba, între 1—7 noiembrie cele 5 tractoare de la S.M.T. Negrești n-au executat arături adînci decît pe o suprafață de 16 hectare. O situație asemănătoare o găsim și la gospodăriile colective din comunele Ipattele, Mironasa, Dagița și Girbești unde arăturile de toamnă sînt rămase mult în urmă. Și aceasta în timp ce tractoarele stau zile întregi la sediul brigăzilor fără ca cineva să insiste ca tractoriștii să efectueze arături.

În felul acesta pînă acum cîteva zile din cele 20.441 de hectare planificate, n-au fost arate decît circa 9.000 de hectare, adică 40 la sută. Slab se desfășoară în acest raion și acțiunea de fertilizare a solului.

In raionul Negrești

Deși în raion sînt cîteva gospodării colective ca cele din Tungeui, Țibănești, Todirești și Dumesti care au încorporat îngrășăminte sub brazdă pe mari suprafețe, cele mai multe însă neglijează această importantă problemă deși au cantități suficiente de gunoi de grajd în platforme. Bunăoară, la gospodăria colectivă din Girbești, din 3.000 de tone de gunoi existente în platformă nu s-au transportat în cîmp decît 150 de tone. Această situație există și în alte gospodării colective. De altfel, din cele 16.171 de tone de gunoi planificate a fi încorporate sub brazdă în această toamnă nu s-au transportat la cîmp și încorporat în sol decît circa 7.000 de tone, adică mai puțin de jumătate. Față de această situație consiliul agricol raional Negrești, președinte tov. ing. Onuță, trebuie să facă totul pentru impulsionarea acestor lucrări, mobilizînd colectivizati și pe mecanizatori ca nici un pic de pămînt destinat culturilor de primăvară să nu rămînă neatat.



Cursurile agrozootehnice au început și pentru colectivitățile din comuna Chiajna

PRIMA LECȚIE

Cum stau așa în bănci, cu căte-tele deschise în față, gata de a prinde în vîrful creionelor cuvintele lectorului, colectivitățile par să se gîndească la un moment dat, ca și cum s-ar afla în fața unei taine marelui. Sîntem la prima

lecție a învățămîntului agrozootehnic de masă care a început astăzi la gospodăria colectivă din Leordeni, raionul Găești. Inginera agronom Emilia Popescu, vorbește rar și pe înțelesul tuturor despre organi-

zarea producției în marea gospodărie colectivă. Cursanții își însușesc în aceste prime lecții principalele. Cuvintele lectorului le deschid porțile largi spre lumina cunoștințelor agrozootehnice. Pe filele caietelor apar termeni: plan de perspectivă, plan de producție anual, plan operativ, dezvoltarea averii obștești...

Și în raiul Fetești

Învățămîntul agrozootehnic de masă și-a deschis porțile

În acest an în raiul Fetești, regiunea București, au fost cuprinși în învățămîntul agrozootehnic de masă un număr de 11.182 de cursanți. În cele 210 cursuri. Numai în gospodăriile colective funcționează 160 de cercuri de 3 ani ce cuprind 8.120 de colectivități din toate ramurile de activitate.

În G.A.S.-uri funcționează 38 de cercuri cu 1.592 cursanți, iar în S.M.T.-uri — 12 cercuri cu 470 de cursanți. În comuna ca: Făcăeni, Săveni, Suduți, Platonești și altele s-au înscris și urmează la învățămîntul agrozootehnic de masă cîte 360 de cursanți din cultura vegetală, creșterea animalelor și hortivicultura.

La aceste cercuri sînt lectori peste 160 de specialități din agricultură: ingineri agronomi și zootehnicieni, medici veterinari și profesori. Ședința de instruire cu cei 160 de spe-

cialiști din agricultură, care a avut loc nu de mult la Comitetul raional de partid, a însemnat un roșcic schimb de experiență. Va asigura un învățămînt de calitate.

Datorită preocupării organelor superioare, în momentul de față o mare parte din materialul didactic a și ajuns la cursanți. Pînă în prezent au fost deschise peste 160 de cercuri, urmind ca pînă la 13 noiembrie a.c., să se deschidă și celelalte.

Inginerul Ifrim Petre de la gospodăria colectivă Bordenșani. Carp Emil de la gospodăria colectivă Platonești, Constantin Petreanu de la gospodăria agricolă colectivă Jeggălia, au și predat primele lecții, cursanții ascultind cu mult interes expunerile făcute.

D. LAURENTIU
correspondent

GEORGE BRĂZU
correspondent

MÎINI DE AUR

Omul din fața mea e uscățuț, înalt, are o figură blîndă de bunic sătos, ochi limpezi, păr rar și încrețit, mustață tînsă mărunț. E obișnuit să stea de vorbă cu zăuștii când pînă acum au venit destul să-i viziteze aici la Pîlăiești.

Apacai Anton, căci așa se numește, are 59 de ani. De aproape cinci decenii a pus mîna pe uneltele de meșteșugar și cite lucruri minunate nu t-au ieșit de atunci din mîni. A fost un copil îndrăzneț, cu mîntea frîmțată de multe idei. Nici nu apucase să termine școala că a și făcut prima inovație a sa, înspalmîndu-l pe mamele care se temeau să nu iasă vreodată din casă. Printr-o modificare adusă de puși la motorul care furniza curent electric atelierului, patronul economisea 5 litri de benzină pe zi.

Bineînțeles, că atunci de pe urma inovației sale mecanică nu câștigă nimic în plus în afară de bătaie. Când s'a întors din armată era lucrător și o ducea atât de bine încît umbla tot cu niște săreți din vechea uniformă, desculț și fără mîini. Așa i'a fost și copilăria și tineretea.

Cînd s'a înființat gospodăria colectivă la Pîlăiești era mecanic la moara din comună. A intrat printre primii în colectivitate, căci nu degeaba, baci Anton este membru de partid din anul 1946. Ba a fost și unul dintre cei mai harnici agita-torii.

Din prima zi de la înființare, le-am spus celor din conducere că acum dacă m'am pîșit pe acest drum trebuie musai să lucrăm în de-an tot mai mecanizat. Pentru început am cumpărat o greblă mecanică și două secerători. Apoi unde găseam o mașină agricolă veche, o luam, o reparam sau o modificam și gata, în producție cu ea. Acum, dacă stăm să numărăm, avem în gospodărie vreo 110 mașini, diferite: pentru lucrări în vită, la pomii, în cîmp, pentru lăptărie, în atelier...

...Cînd s'a întors din armată era lucrător și o ducea atât de bine încît umbla tot cu niște săreți din vechea uniformă, desculț și fără mîini. Așa i'a fost și copilăria și tineretea.

Insemnări

cîte 100 kg. de ziloz pe minut, dacă e alimentată cum trebuie. Cei drept tocitoarele lucrează excelent. De altfel, cutacete de lemn au avut și colectivitățile din Ștefănești, Dumbrava, Bădeni, care au făcut o imprimatură cîteva zile pentru a-și totca porumbul pentru instalat.

— M'am gîndit însă să-mi fac o îmbunătățire, adăugă baci Anton. Mi-a modificat cășca cu o poartă alimentată mai bine fiindcă tipă prea repede tuteiul și cuțitele n'au ce totca.

Discuția și despre proiecte. Afară de la marea baci Anton vrea să facă o tocitoare și pentru porci, șefciță, bostanți, varză și care să poată fi adaptată și ca moară pentru orice fel de bob. Se gîndește, de asemenea, să mai facă o conșoară mecanică, cu care să se lucreze în locurile grele din deal. Conșoara va putea fi folosită și la tăiatul porumbului și seceratul pășoșelor. După calculele lui îi trebuie material puțin și un motor de 10 C.P. De asemenea, vrea să adapteze o presătoare cu motor care să poată face și alte operații: să semeze porumb, să împrăștie îngrășămintă, să stropească pomii și culturile atacate de dăunători.

...Cînd s'a întors din armată era lucrător și o ducea atât de bine încît umbla tot cu niște săreți din vechea uniformă, desculț și fără mîini. Așa i'a fost și copilăria și tineretea.

Insemnări

cîte 100 kg. de ziloz pe minut, dacă e alimentată cum trebuie. Cei drept tocitoarele lucrează excelent. De altfel, cutacete de lemn au avut și colectivitățile din Ștefănești, Dumbrava, Bădeni, care au făcut o imprimatură cîteva zile pentru a-și totca porumbul pentru instalat.

— M'am gîndit însă să-mi fac o îmbunătățire, adăugă baci Anton. Mi-a modificat cășca cu o poartă alimentată mai bine fiindcă tipă prea repede tuteiul și cuțitele n'au ce totca.

Discuția și despre proiecte. Afară de la marea baci Anton vrea să facă o tocitoare și pentru porci, șefciță, bostanți, varză și care să poată fi adaptată și ca moară pentru orice fel de bob. Se gîndește, de asemenea, să mai facă o conșoară mecanică, cu care să se lucreze în locurile grele din deal. Conșoara va putea fi folosită și la tăiatul porumbului și seceratul pășoșelor. După calculele lui îi trebuie material puțin și un motor de 10 C.P. De asemenea, vrea să adapteze o presătoare cu motor care să poată face și alte operații: să semeze porumb, să împrăștie îngrășămintă, să stropească pomii și culturile atacate de dăunători.

Ce să citim:

„Organizarea și retribuirea muncii în gospodăriile agricole colective“

de ing. GH. CURATU și ing. GH. MIRZAC

Editura Agrosilvică, 96 pagini, 1,55 lei

Inchekerea colectivității agricul-turii în țara noastră ridică cu țarie problema consolidării economice și organizatorice a gospodăriilor colective, a ridicării tuturor gospodărilor colective la nivelul gospodărilor frunțose.

În complexul de factori ce contribuie la întărirea economică-organizatorică a gospodăriilor colective, alături de dezvoltarea intensivă a producției agricole și creșterea continuă a proprietății obștești, organizării raționale a muncii și aplicării măsurilor de sporire a cointeresării materiale a colectivității în sporirea producției agricole printr-o justă retribuire a muncii îi revine un rol foarte important.

Lucrarea de față, apărută anul acesta în Editura Agrosilvică, aduce o contribuție valoroasă în problemele de organizare și retribuire a muncii în G.A.C.

Plecînd de la principiile de organizare și retribuire a muncii în G.A.C. și făcînd o analiză pe marginea documentelor Consfătuirii pe țară a țăranilor colectivități, autorii arată în lucrare experiența înaintată a unor unități în problema organizării și retribuirii muncii în gospodăriile colective. Autorii dau, de asemenea, îndrumări pentru conducerea din gospodăriile colective, privind organizarea brigăzilor, planificarea muncii anuale, trimestrială și lunară, precum și o serie de îndrumări asupra modului în care trebuie să se facă repartizarea veniturilor către membri.

Lucrarea cuprinde două părți și anume: I Organizarea muncii în gospodăriile agricole colective; II Retribuirea muncii în gospodăriile agricole colective.

În prima parte a lucrării — care începe cu o sinteză asupra principiilor prevăzute în statutul model al gospodărilor agricole colective privind organizarea muncii în gospodăriile colective, autorii tratează despre regulile de organizare a muncii în brigăzile permanente de producție, conducerea brigăzilor, organizarea muncii în ramura producției vegetale și animale, în brigăzile piscicole, atelierelor și întreprinderilor anexe, precum și despre organizarea muncii pentru executarea lucrărilor de construcții în gospodăriile agricole colective.

În această parte, autorii popularizează experiența gospodărilor colective din Piscu Vechi, regiunea Olteania, „Drapelul Roșu” din comuna Ceiaș, regiunea Banat, din Ștefănești-Drăgășani, regiunea Argeș, Cobadin, regiunea Dobrogea și altele în ce privește organizarea muncii în cadrul brigăzilor, organizarea echipei, organizarea muncii în ramura producției animale etc.

În partea a II-a a lucrării, după ce se face o scurtă prezentare a importanței conținerii materiale a colectivității, modul în care se realizează aceasta, ce reprezintă ziua-muncă și care este rolul ei, autorii tratează despre normele de muncă

și preturile lor în zile-muncă, planificarea și controlul cheltuielilor de zile-muncă, modul de calcul al zile-lor-muncă etc.

O atenție deosebită au dat autorii tratării problemelor privind retribuirea muncii colectivității nu numai după lucrările efectuate ci și după rezultatele muncii depuse, a retribuirii muncii colectivității care lucrează în ramura producției vegetale, animale, în conducere și administrație.

Paralel cu popularizarea celor mai bune și mai eficace metode de retribuire a muncii, sînt combătute toate metodele negative, metode care nu au reușit să cointerezeze masa de colectivități în sporirea producției agricole. Autorii pun accent deosebit pe întărirea rolului zile-muncă și folosirea chibzuită a acestora; pe stabilirea cu mare atenție și chibzuită a necesarului de zile-muncă pe culturi, ramuri de producție în sectoare de muncă; pe justa calculare a zilelor-muncă — fapt ce contribuie la întărirea disciplinei în muncă, la cointeresarea colectivității și la împărțirea veniturilor după cantitatea muncii depuse etc. În acest sens este popularizată experiența gospodărilor colective din comuna Borș, regiunea Crișana, Golașeni, regiunea Galați, Hărman, regiunea Brașov, Biled, regiunea Banat și altele.

În ce privește retribuirea muncii colectivității sînt după lucrările efectuate cit și după producția obținută este popularizată experiența multor gospodării colective printre care cea din comuna Cenel, regiunea Banat, „Calea Fericii” din comuna Ștefănești-Drăgășani, regiunea Argeș, „Ștefan Plavă” din comuna Cenad, regiunea Banat, din Girbovi, regiunea București, „Viața Nouă” comuna Sintana și altele.

Prin tratarea simplă și clară a problemelor precum și prin abordarea tuturor aspectelor legate de organizarea și retribuirea muncii în gospodăriile agricole colective, într-un număr restrîns de pagini dar suficient pentru a lămuri pe cei interesați, lucrarea constituie un material valoros pentru cititorii cărora li se adresează — un îndreptar pentru conducerea gospodărilor colective.

Ing. N. SAVIN
correspondent

Rezultatele obținute sînt edificatoare

Gospodăria agricolă de stat Burdujeni este situată în apropierea orașului Suceava. Ea este proflăntă pentru producția zootehnică. În prezent G.A.S. are un efectiv de circa 1.000 de scroafe, 2.100 porci sub 30 de kg, circa 2.800 purceți sugari și peste 7.200 de porci puși la îngrășat. Raluțul anual de porci grași se ridică la peste 25.000 de capete.

Datorită bunei îngrijiri și furajării, sporul în greutate la toate categoriile de porcine a crescut rapid. Astfel la categoria sub 30 de kg, sporul mediu zilnic a fost de peste 150 de g, iar la porcii mari de 30 de kg s-a obținut un spor mediu zilnic de 530 g față de 480 g planificat. Depășirea sporului de greutate a dus la o reducere considerabilă a prețului de cost. Buneoară, un kg de carne de porc a fost obținut cu 1,43 lei sub prețului planificat.

Cu toate aceste rezultate, conducerea gospodării agricole de stat Burdujeni a ajuns la concluzia că potențialul de producție poate fi cu mult sporit. Printr-o mai bună organizare a muncii și printr-o furajare științifică, sporul de creștere poate ajunge în următoarele luni la 800 de g zilnic. În acest scop la G.A.S. Burdujeni s-a luat o serie de măsuri în vederea perfecționării procesului de producție. Și acest lucru a început cu crearea unor condiții mai bune de muncă pentru îngrășitorii sectorului porcin.

Mai întii s-a trecut la iluminarea tuturor grajdurilor și padocurilor, prin introducerea de lumină electrică. Aceasta a dat posibilitate ca porcii să fie hrăniți și noaptea, ceea ce a contribuit la creșterea sporului în greutate.

— Cînd nu există lumină electrică în maternități și în îngrășătoare, imi spuneva tov. N. Sireduc, directorul gospodăriei, scroafele și porcii, mai ales în lunile de toamnă și iarnă cînd ziua este scurtă, primeau hrana la orele 17 și apoi abia a doua zi la orele 7 dimineața. Deci între masa de seară și cea de dimineață erau 14—15 ore, cînd în mod normal hrănirea ar fi trebuit să se facă la un interval de maximum 8 ore. Era deci firesc ca sporurile de creștere în greutate să nu fie pe măsura posibilităților. Din această cauză aveam și multe neajunsuri la maternități, deoarece scroafele fiind furajate ne-rățional nășteau porci slabi. Prin hrănirea și în timpul nopții, lipsurile arătate au fost lichidate.

Pentru a asigura asistență permanentă și la timp porcinelor, conducerea gospodăriei a amenajat la ca-

pățul fiecărei maternități cit și la adăposturile de îngrășătoare, camere spațioase, igienice, pentru îngrijitorii de serviciu, creîndu-le condiții bune de muncă.

— Dar conducerea gospodăriei nu s-a oprit aici. Sub îndrumarea organizației de partid, cu sprijinul comitetului sindicatului, s-a studiat posibilitatea ușurării condițiilor de lucru în îngrășătorie și în maternități. Astfel, după mai multe zile de studiu, s-a trecut la amenajarea unei camere pentru amestecul furajelor care se pregătesc sub supravegherea unui maistru. Aceasta a contribuit la îmbunătățirea omogenității ratelor furajare, pe tot complexul, îngrășătorii ridicind cu vagonetele hrana gata pregătită, scutindu-i de eforturi. Pentru porcii sugari s-a conceput un dispozitiv automat care a contribuit la evitarea îmbolnăvirilor de diaree etc. În cadrul complexului porcin s-au creat două bucatării dotate cu injectoare, pregătirea supei și a altor rețete furajere făcîndu-se mult mai ușor decît atunci cînd se foloseau lemne.

Pentru îmbunătățirea urmelor s-au perfecționat unele dispozitive de la moară, ceea ce a dus la efectuarea unui măcinis de bună calitate.

— Aceste măsuri, au contribuit la îmbunătățirea condițiilor de viață de muncă ale celor peste 360 de lucrători ai gospodăriei de stat Burdujeni, răsfrîndu-se nemijlocit și asupra rezultatelor economice — financiare ale gospodăriei. Astfel, în ultimul trimestru, G.A.S. Burdujeni a reușit să depășească sarcina de plan la carne de porc cu 119 la sută. Muncitorii Vasile Pălăghianu și Veronica Ungureanu din brigada I porcine au depășit sporul mediu zilnic planificat la porcii puși la îngrășat cu cite 186 de g, tov. Gh. Cîldărăș și Gh. Bandur au realizat cîte 346 de g spor mediu zilnic creștere față de 280 g planificat la porcii sub 30 de kg. În multe brigăzi din cadrul gospodăriei ca urmare a creșterii sporului în greutate și a economiei de furaje prețul de cost la porcii sub 30 kg, a fost redus cu mai mult de un leu la kg iar la porcii grași a scăzut cu 30% față de prețul de cost planificat. Prin buna organizare a muncii și ca urmare a cointeresării lucrătorilor, există condiții create ca și în acest an gospodăria de stat Burdujeni să realizeze și să depășească sarcinile de producție planificate, să reducă prețurile de cost pe kg. carne de porc, obținînd însemnat economii și beneficii peste plan.

Z. PETRE



Brigada artistică de agitație a cîmîntului cultural din Topoloveni, regiunea Argeș, este mult apreciată de colectivitățile din comună și de cei din împrejurimi, pentru spectacolele pe care le prezintă. Iată o parte din brigadă, pregătind o nouă piesă

Vișeu, primul raion cînefiat din Maramureș

Cîmîntul cultural din comuna Receda, raionul Vișeu, a fost dotat de cînefiat cu un aparat de protecție cinematografică. În prezent în toate comunele și satele acestui raion există cite un cinematograf sătesc. Vișeu este primul raion complet cînefiat din regiunea Maramureș.

Consfătuiri pe teme agricole organizate de bibliotecile sătești din Dobrogea

Consfătuirea pe tema „Creșterea producției de lapte”, organizată cu colectivitățile care lucrează în sectorul zootehnic, concursul „Cine citește, obține recolte bogate”, recentele, lectura la locurile de producție din cadrul cercurilor de citit și alte acțiuni întreprinse de bibliotecile în gospodăriile agricole colective din Dobrogea au contribuit la creșterea numărului de cititori la sate. Pe filele celor 340 de biblioteci comunale și sătești s-au înscris de la începutul anului peste 100.000 colectivități și mecanizatori — cu circa 20.000 mai mulți decît în aceeași perioadă a anului trecut.

Producții mari de lapte la G.A.S. Șandra

Situată în zona de șes a Banatului, pe un teren cu o bună fertilitate naturală, gospodăria noastră și-a dezvoltat în ultimii ani în mod armonios principalele ramuri de producție: cultura cerealelor și creșterea animalelor.

Sub îndrumarea permanentă a organizației de partid și cu sprijinul comitetului sindicatului, conducerea gospodăriei s-a preocupat îndeaproape de dezvoltarea sectorului zootehnic, de îmbunătățirea raselor de animale și de creșterea productivității acestora.

Avantajele pe care le aduce gospodăriei fermele de vaci cu lapte au fost viu discutată atît în organizația de partid a gospodăriei, cit și în consiliul de conducere, hotărîndu-se în unanimitate desfășurarea unei vaste acțiuni pentru dezvoltarea sectorului laurîn. Plecînd de la aceste hotărîri, noi am reușit, an de an, exemplarele cele mai bune din prasîile proprii și am completat fermele de vaci prin noi cumpărări de animale. În prezent, gospodăria posedă un număr de peste 900 de bovine, din care 190 vaci de lapte. În scurt timp numărul de vaci de lapte va trece de 330. Pentru obținerea unor producții sporite, o dată cu acțiunea de adăposturilor corespunzătoare, o altă grijă a consiliului de conducere a fost asigurarea unei puternice baze furajere. Astfel, în afară de furajele concentrate și grosiere pe care gospodăria și le asigură din producție proprie, în această vară, s-au înloțat peste 6.000 de tone de diferite nutrețuri, predominant porumbul. Paralel cu aceasta s-a dus o muncă susținută pentru permanentizarea lucrătorilor din sectorul zootehnic.

— Situată în zona de șes a Banatului, pe un teren cu o bună fertilitate naturală, gospodăria noastră și-a dezvoltat în ultimii ani în mod armonios principalele ramuri de producție: cultura cerealelor și creșterea animalelor.

Sub îndrumarea permanentă a organizației de partid și cu sprijinul comitetului sindicatului, conducerea gospodăriei s-a preocupat îndeaproape de dezvoltarea sectorului zootehnic, de îmbunătățirea raselor de animale și de creșterea productivității acestora.

Avantajele pe care le aduce gospodăriei fermele de vaci cu lapte au fost viu discutată atît în organizația de partid a gospodăriei, cit și în consiliul de conducere, hotărîndu-se în unanimitate desfășurarea unei vaste acțiuni pentru dezvoltarea sectorului laurîn. Plecînd de la aceste hotărîri, noi am reușit, an de an, exemplarele cele mai bune din prasîile proprii și am completat fermele de vaci prin noi cumpărări de animale. În prezent, gospodăria posedă un număr de peste 900 de bovine, din care 190 vaci de lapte. În scurt timp numărul de vaci de lapte va trece de 330. Pentru obținerea unor producții sporite, o dată cu acțiunea de adăposturilor corespunzătoare, o altă grijă a consiliului de conducere a fost asigurarea unei puternice baze furajere. Astfel, în afară de furajele concentrate și grosiere pe care gospodăria și le asigură din producție proprie, în această vară, s-au înloțat peste 6.000 de tone de diferite nutrețuri, predominant porumbul. Paralel cu aceasta s-a dus o muncă susținută pentru permanentizarea lucrătorilor din sectorul zootehnic.

— fășurarea întrecerilor socialiste. În primul semestru locuî înălț 1-a cu cerea realizată la începutul lunii iulie, de la totul său de vaci, 1.500 litri de lapte mai mult față de sarcina de plan. În luna septembrie steag de frunțas a trecut la Simion Laboș, iar în prezent se află la Isaia Negruț. De remarcat că mulgătorul frunțas Isaia Negruț s'a angajat ca în anul 1962 să obțină de la vacile pe care le are în primire o producție de 7.000 de litri de lapte pe cap de vacă furajată. El se apropie în prezent de îndeplinirea angajamentului. La 30 octombrie în registrul său personal se află trecută cantitatea de 6.222 de litri lapte muls de la fiecare vacă.

— La noi furajarea se face în funcție de producția de lapte, de starea fiziologică a animalului și de anotimp. Rațiile sînt alcătuite în așa fel, încît ele asigură necesarul de substanțe nutritive. Comitetul sindicatului organizează consfătuiri de producție în care conducerea gospodăriei discută cu mulgătorii, brigădierii și inginerii printre altele și măsurile ce trebuie luate atunci cînd se trece de la un regim de furajare la altul. Toți pentru mărirea producției de lapte, în cadrul gospodăriei s-au organizat numeroase schimburi de experiență, unde mulgătorii frunțasi Gheorghe Ganea, Anton Crelșinger și Isaia Negruț, au împărtășit din munca lor celor rămași în urmă, explicîndu-le pe larg metodele lor de muncă.

ION COVRIG
director al gospodăriei agricole de stat Șandra, regiunea Banat

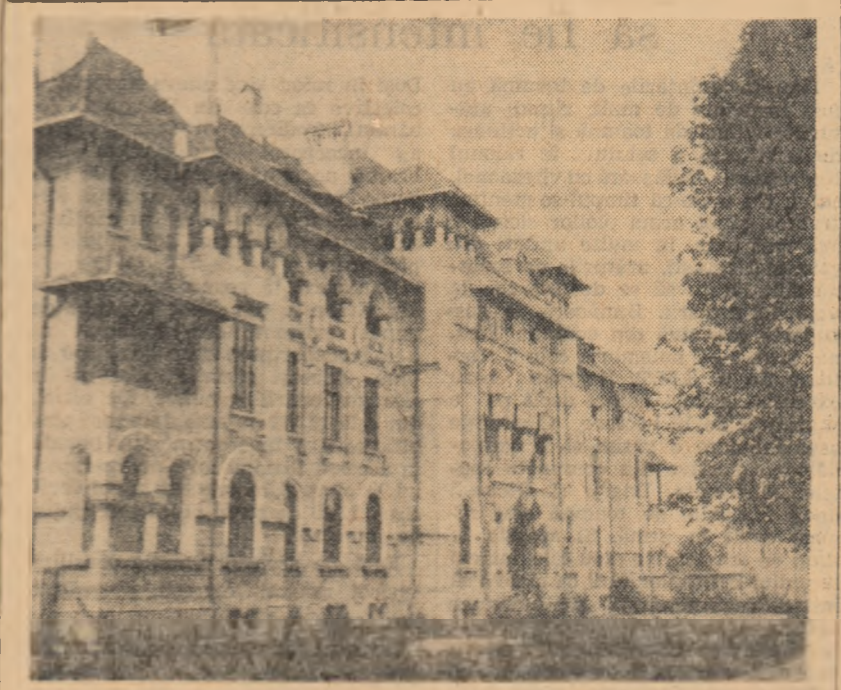

Casa Agronomului din Brăila este una din cele mai frumoase instituții de acest fel din țară. Săptămînal, în laboratoare și sălile de cursuri de aici, mii de colectivități și-au ridicat calificarea lor profesională

Fiecare gospodărie colectivă,
o unitate puternică, înfloritoare

TOATE TERENURILE

CÎT MAI BINE VALORIFICATE

— Din experiența gospodăriilor agricole colective din regiunea Galați —

Prin valorificarea nisipurilor

În jurul comunei noastre, întinse suprafețe de teren sînt alcătuite din nisipuri. Productivitatea acestor terenuri, în condițiile cultuurii porumbului ori plantelor tehnice, s-a dovedit a fi foarte scăzută (abia 500—600 kg porumb și numai 600—700 kg floarea-soarelui la hectar). Colectivitățile noastre au încercat să cultive și griu pe asemenea terenuri. Dar n-au obținut nici un fel de rezultate.

Prin 1953, au venit în gospodărie cîțiva tovarăși de la comitetul regional de partid. Ei au văzut că pe o suprafață destul de mare, pe nisipuri, cultivăm pepeni.

De ce vă irosiți munca în acest fel? s-a interesat unul dintre oaspeți.

— Dar ce să cultivăm pe astfel de terenuri? l-a întrebat unul dintre colectivități. Am făcut doar experiențe. Cerealele, floarea-soarelui, nu merg.

— Puneți-vă de via, ne-a îndemnat oaspețele. Și o să vă convinșă că altele au să fie foloasele. Problema aceasta am discutat-o apoi în adunarea generală și colectivitățile au dat de acord. În acel an, cu sprijinul inginerului nostru agronom, am trecut la desfundatul primelor 3 ha pe nisipuri. După 3 ani, am obținut de aci prima recoltă de struguri. Producția era bună, iar noi, frășete, eram bucu-roși.

În anul următor, încercați de primele rezultate, am plantat viță de vie pe suprafețe mai mari de nisipuri (26 de hectare). În 1958, au fost plantate alte 49 de hectare, în 1961 încă 30 de hectare, iar în acest an 22 de hectare. În anul viitor vom

planta alte 50 de hectare. De altfel, mecanizatorii Stolan Albu și Gheorghe Mirică, din brigada 1 de la S.M.T.-Cloara-Doicești, au și terminat desfundarea — nu a 50, ci a 70 de hectare, pe nisipuri.

În acest an, am avut 72 de ha cu viță de vie pe rod — toate plantate — așa cum am arătat mai sus, în ultimii 9 ani. De pe fiecare hectar am recoltat cîte 6.500 kg de struguri. Gospodăria a livrat coope-rației de consum peste 10.000 kg de struguri de masă și 22 de vagoane de struguri din soiurile Băbească, Riesling și Chasselas d'ore întreprinderii Vin-alcool. Gospodăria a realizat astfel un venit de 500.000 de lei. Deosebit de cantitățile de struguri livrate, se distribuie și colectiviștilor, pentru zilele-muncă efectuate, însemnate cantități de vin.

Adunarea generală a gospodăriei — ținînd seama de rezultatele dobîndite pînă acum — a hotărît să intensifice ritmul plantărilor de viță pe nisipuri, astfel încît în 1965 să avem 500 de ha cu viță de vie.

Totodată, au fost luate măsuri în vederea sporirii producției de struguri la hectar, acordînd o atenție deosebită înmulțirii numărului de butuci și fertilizării viilor.

Sîntem hotărîți să răspundem prin realizări cît mai de seamă ei-stirii pe care partidul și guvernul au adus-o gospodăriei noastre. Încercînd-o în acest an cu Ordinul Muncii class 1.

NICOLAE S. NICOLAE
președintele gospodăriei colective
„Grivița Roșie”
din comuna Insurăței,
raionul Brăila

„O preocupare principală a gospodăriilor colective trebuie să fie luarea tuturor măsurilor pentru folosirea cu grijă și cît mai eficientă a pămîntului.”

(GHEORGHE GHEORGHIU-DEJ: Raport la sesiunea extraordinară a Marii Adunări Naționale)

Culturi intercalate și duble

Problema folosirii pămîntului în chip cît mai rațional ne-a preocupat în mod deosebit, mai cu seamă începînd din anul 1950. Printre aceste preocupări, se numără și cea privind extinderea practicii culturilor intercalate și duble.

Unii colectivități de aci noștri, aveau deja o experiență valoroasă în ce privește culturile intercalate și cele duble.

De aceea, în anul 1960, în cadrul gospodăriei s-a cultivat 50 hectare cu porumb intercalat cu fasole: în anul următor suprafața respectivă a fost exinsă la 100

de hectare, iar în 1962 la 300 de hectare. Anul acesta, porumbului i s-au dat 3 prasile mecanice și 3 pe rînd, manual. Concomitent cu porumbul a fost prășită cu griji și fasolea, astfel încît, cu toate condițiile grele de climă pe suprafața respectivă — arătînd încă în toamna trecută — noi am obținut cîte 2.800 kg porumb boabe și cîte 80 kg fasole la hectar.

De asemenea am mai însămînțat 10 hectare cu fasole într-o livadă a gospodăriei, nelucrată pe rod și alte 10 hectare în via din anul al II-lea. De pe suprafețele respective s-au obținut în medie cîte 75 kg fasole la hectar.

Deosebit de aceste culturi intercalate, la gospodăria noastră s-au însămînțat în cultură dublă și 250 hectare cu porumb, după

recoltarea griului. Acest porumb a asigurat masa-verde pentru pășunat, timp de 3 săptămîni, pentru cele 115 vaci de lapte și alte taurine ale colectivei. Gospodăria noastră a putut astfel economisi o mare cantitate de turaj, deosebi linuri, care au fost uscate și călate pentru perioada de stabulație a animalelor.

Față de rezultatele obținute anul acesta, adunarea generală a gospodăriei a hotărît ca în 1963 să se însămînțeze 400 hectare cu fasole intercalată în porumb, și cel puțin 350 hectare cu culturi duble, astfel încît să obținem de pe aceleași suprafețe de teren, producții cît mai sporite.

IACOB GHEORGHE
vicepreședintele gospodăriei
agricole colective din comuna
Foltești, raionul Galați



La gospodăria agricolă colectivă din comuna Chiraftei, importante suprafețe în pantă au fost amenajate în terase și plantate cu pomi fructiferi.

Pămînturi trezite la viață

În raza comunei noastre există o suprafață de teren de vreo 250 de hectare care, în trecut era aproape an de an inundată de apele Buzăului. Acestea ne distrugau semănăturile. Descurajați, de la o vreme am renunțat chiar să mai însămînțăm aceste terenuri. În locul culturilor, pe ele au început să crească în voia lor câștinșurile.

Dar, lucrurile n-au rămas așa. Cu vreo 4 ani în urmă, la îndemnul organelor raionale de partid și de stat, cu sprijinul și sub îndrumarea specialiștilor, am început execu-tarea unei importante lucrări de îndiguitură. Lucrarea a necesitat desigur un volum mare de muncă. Cum însă în executarea ei erau interesați și alte unități agricole collee-tive, și cum colectivitățile au învîțat să se ajute între ei frășete, la execu-tarea digului au dat ajutor și alte comune cum ar fi Deulești, Filipești sau Gălăeana. Din gospodăria noastră au mers aproape zilnic la lucru cîte 250—300 de oameni. În 1961, lucrarea a fost terminată. A fost executat un dig cu o lungime de vreo 7 km, de aproape 3 m înălțime și cu o lățime la bază de 8—9 metri. Digul fereste acum de furia apelor toate terenurile din această zonă inundabilă a Buzăului, printre care și cele 250 de hectare ale gospodăriei noastre. Chiar în toamna anului 1961, noi am trecut la defrișarea câștinș, pe o suprafață de 100 hectare, și am arat adînc terenul.

În primăvara aceasta, pe suprafața respectivă am semănat porumb pentru furaj, 80 de hectare au fost pășunate cu vitele și ne-au asigurat nutreț verde din abundență pentru o bună perioadă de vreme, iar 20 de ha le-am oprit pentru siloz.

Anul acesta, am mai defrișat de câștinșuri alte 110 hectare și le-am arat, urmînd ca în primăvară să fie însămînțate cu culturi furajere. Pe cele 100 de hectare defrișate din anul trecut, am semănat în toamna aceasta griu. În anul viitor, va fi luată în cultură întreaga suprafață

de teren scoasă de sub pericolul inundațiilor.

Socotînd că în următorii ani vom cultiva pe întreaga suprafață griu ori porumb și vom obține la hectar cel puțin cîte 1500 kg și respectiv 3150 kg cît a fost media recoltelor respective anul acesta în condiții neprielnice de climă, se poate înțelege ce spor mare de producție va aduce gospodăriei noastre trecerea în circuitul agricol a acestor suprafețe.

MARIN SALIVAN,
STEFAN PITROF, ALEXANDRU
MIRCEA și GHEORGHE CLOȘCA
membri ai gospodăriei colective
„I. C. Frimu” din comuna Mircea
Vodă, raionul Făurei.

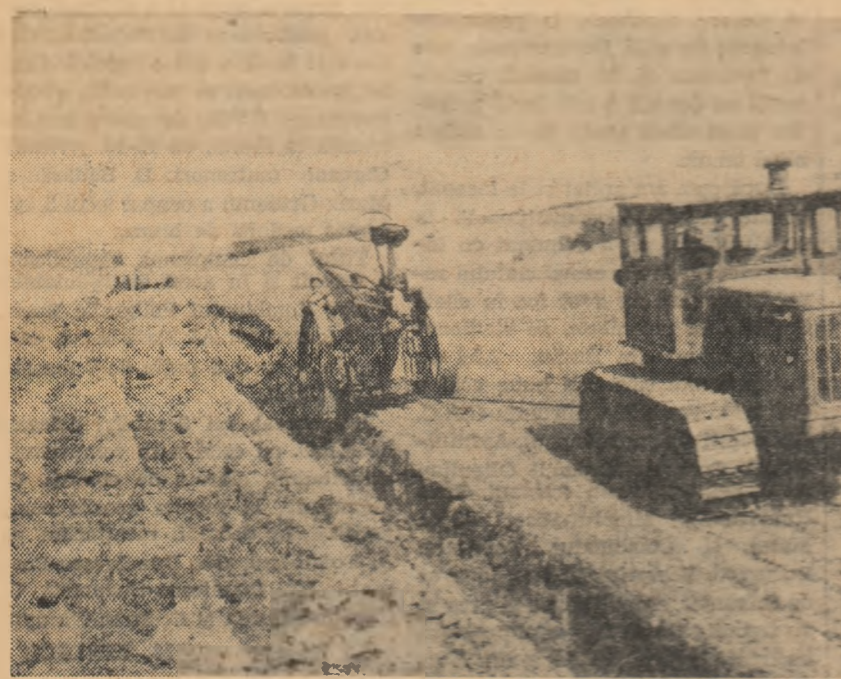

Prin folosirea performanțelor tractoare pe șanțuri care sînt laezstrate de S.M.T.-urile din regiunea Galați, lucrările de desfundat pe terenuri în pantă se execută cu randament sporit. În fotografie: un tractor lucrînd la gospodăria colectivă din Bujora.

Folosirea chibzuită a pămîntului — o problemă centrală

(Urmare din pag. 1)

lenite și transformate în teren arabil.

De asemenea, suprafețe mari au fost redat în circuitul arabil prin desfundarea unor drumuri de exploatare ce nu și justificau existența, sau cu lășimi prea mari. Exemple demne de urmat în această privință sînt gospodăriile colective din Matca, raionul Tecuci, Branistea și Sivița, raionul Galați, Gologanu și Hîngulești, raionul Focșani, Gănești, raionul Bujora și altele, care prin desfundarea drumurilor de prisos au redat circuitului arabil însemnate suprafețe de teren.

Prin toate acțiunile amintite, gospodăriile colective din regiunea noastră și-au mărit anul acesta suprafața arabilă cu 6.760 de hectare, realizînd aproape la sută din sarcina anuală de plan — ceea ce ne dă garanția că pînă la sfîrșitul anului această sarcină va fi cu mult depășită.

Paralel cu acțiunile de mai sus, menite să ducă la creșterea suprafețelor arabile ale unităților agricole, în cadrul regiunii s-au desfășurat în ultima vreme și alte lucrări care au avut ca scop redarea de noi terenuri agricole. Astfel, numai prin executarea unor lucrări de îndiguituri, s-a izbutit ca în ultimii ani să fie scoase de sub pericolul inundațiilor circa 63.000 de hectare din luncile rîurilor. Alte noi suprafețe inundabile sau terenuri înmlăștinite au fost identificate, urmînd ca pe baza studiilor întocmite, să se treacă la introducerea lor în circuitul permanent al agriculturii, prin executarea unor lucrări de îndiguituri și desecări.

Regiunea Galați dispune în prezent și de peste 150.000 hectare de terenuri în pantă, supuse eroziunii. Din acestea, peste 30.000 hectare sînt terenuri neproductive, ce și pot găsi cea mai bună folosire prin amenajarea și plantarea lor cu viță și pomi. Tot astfel, peste 40.000 de hectare de pășuni în pantă sînt degradate din cauza eroziunii.

Pentru o folosire rațională a terenurilor de pantă s-au luat măsuri de prevenire și combatere a eroziunii solului și de ridicare a fertilității acestuia. Astfel, în întreaga regiune, pe terenurile arabile în pantă

se execută arăturile pe curba de nivel, primul mijloc de oprire a scurgerilor pe versanți. De asemenea, gospodăriile colective au fost îndrumate să încorporeze gunoii de grăjd pe terenurile supuse eroziunii, ceea ce are ca efect atât fertilizarea solului, cît și prevenirea eroziunii, asigurîndu-se infiltrarea în pămînt a unei cantități mai mari de apă. Tot în acest scop multe gospodării colective ca cele din Băleni, Tulucești, Fîrtănești etc., au executat culturi în fișii, adică o alternanță între păioase și prășitoare.

O atenție deosebită au acordat și acordă gospodăriile colective din regiune valorificării terenurilor neproductive. Astfel, în regiunea noastră s-au amenajat și plantat cu viță și pomi în ultimii ani, peste 6.000 hectare, în special prin terasare, din care peste 2.600 hectare în 1962. Suprafețe mari au amenajat și plantat cu pomi și viță de vie gospodăriile colective din Tudor Vladimirescu și Băleni, raionul Bujora, Pechea și Oasele, raionul Galați, Matca, raionul Tecuci etc. Primele producții obținute de pe aceste terenuri, de pildă 6.500 kg struguri la hectar la gospodăria colectivă din T. Vladimirescu și peste 6.000 kg, la cea din Băleni) au convins pe colectivități de necesitatea continuării executării unor asemenea lucrări. Numai în anul viitor, bunăoară, gospodăriile colective vor executa terase și vor planta viță de vie și pomi fructiferi pe mai bine de 3.000 hectare de terenuri în pantă.

Un ajutor prețios în amenajarea de terase l-au primit și îl primesc gospodăriile din partea statului. În ultimul timp au fost înființate cinci brigăzi mecanizate de combatere a eroziunii solului. Lucrările mecanizate li se adaugă cele efectuate manual de către colectivități, pe terenuri cu pante mari, unde nu se pot folosi tractoarele.

Tot în cadrul preocupărilor pentru o folosire rațională a pămîntului trebuie amintită acțiunea de valorificare a terenurilor nisipoase din raioanele Brăila, Făurei și Tecuci. Pe terenuri nisipoase care nu produceau aproape nimic, în prezent, prin plantarea de vie, se obțin producții de aproape 10.000 kg struguri la hectar. Suprafețe însemnate de

nisipuri au valorificat prin plantări de viță de vie gospodăriile colective ca cele din Insurăței, raionul Brăila, Mînzăni, raionul Tecuci etc. Pe întreaga regiune, pînă în prezent s-au fost plantate, pe nisipuri, peste 2.300 de hectare cu vie, acțiunea urmînd a lua o mare amploare în anul viitor.

Am arătat doar cîteva din măsurile întreprinse în regiunea Galați pentru combaterea și prevenirea eroziunii din circuitul agricol, pentru o cît mai chibzuită folosire a pămîntului. Alte măsuri se referă la îmbunătățirea pășunilor erodate, stingerea ogazilor și zăvoaștelor etc.

Mobilizînd și pe mai departe mijloacele de colectivitate în executarea tuturor acestor lucrări, gospodăriile colective din regiunea noastră vor putea rezolva cu succes problema folosirii cît mai bune a pămîntului. În vederea obținerii de producții agricole cît mai bogate, consolidării puterii lor economice și asigurării unor venituri tot mai mari membrilor lor.



Viile plantate pe terase la gospodăria agricolă colectivă din comuna Tudor Vladimirescu, au dat anul acesta o recoltă bogată de struguri. Iată în fotografie un aspect din timpul culesului.

Fiecare palmă de loc...

Am vizitat împreună cu tov. Nicolae Iriminoiu, inginerul agronom al gospodăriei colective „Viața Nouă” din comuna Valea Cîmpului, sectorul zootehnic al acestei unități. Număr grajdurile. Sînt 12 la număr. Pe alături, alte construcții durabile: 3 hale pentru pășuni, 2 maternități pentru scroafe, 3 magazii de cereale, o mare remiză pentru mașini, un atelier de lemnărie și fierărie.

Toate au fost amplasate cu multă grijă pentru economisirea terenului. Fără să fie îngheșate — grajdurile, magaziiile și celelalte sînt grupate nu departe de sediul gospodăriei. În așa fel, în fiecare teren avem oasă pe de o rație pe la toate obiectivele ridicate în ultimii ani.

— Am văzut și foloștii cu călănzărie. Fiecare palmă de loc, ieri spus inginerului agronom, referîndu-se în primul rînd la modul cum sînt așezate construcțiile. Iar în ultimul timp urmînd indicațiile organelor de partid, am trecut la recuperarea a însemnate porțiuni de teren, prin înlăturarea drumurilor de prisos, ori prin scoaterea tufșurilor și a pomilor răz-lep.

Prin această acțiune au fost redat agriculturii nu mai puțin ca 10 hectare. Cum în acest an colectivități de aci au obținut cîte 1810 kg griu la hectar și cum drumurile desfundate erau chiar pe tarilele respective, însemnă că și s-au obținut în plus aproape două vagoane de griu.

— Sînt de vorbă cu bătrînii colectivității Soare Anghelache, membru de partid și Ștefan Decu. De la ei aflu un alt amănunt care dovedește preocuparea continuă a consiliului de conducere al gospodăriei, pentru redarea în circuitul agricol a unor

cît mai mari porțiuni de teren, care pînă de curînd nu erau utilizate în acest sens.

— Uite colo — îmi arată la orizont tov. Soare — erau perdele de salcîmi. Străjuiau de peste 25 de ani dar n-adeuceau nici un folos, căci nu erau măcar plantate contra vînturilor obișnuite pe la noi. Anul acesta, perdelele au fost defrișate. Au lucrat circa 80 de oameni vreo 20 de zile. Am recuperat aproape 7 hectare pe care în luna octombrie s-a însămînțat griu.

Bătrînul Soare nu a uitat să adauge și faptul că lemnele obținute cu prilejul defrișării au fost folosite la construcția unui complex porcin pe 300 de capete, la o hală de pășiri pentru 2.000 de capete, la un grajd pentru 120 de taurine și la 2 pătele...

AL. RAICU

Pe pante — vii și pomi

— Acțiunea de valorificare a terenurilor de coastă supuse eroziunii prin amenajarea și plantarea lor cu viță de vie și cu pomi fructiferi — mi-a spus inginerul — a început în gospodăria noastră în 1957. În anul acesta s-au plantat pe pante 5 ha cu vie. Via dezvoltîndu-se bine, colectivității n-au mai așteptat pînă la întirirea ei pe rod pentru a trece la extinderea

acestei culturi. Chiar în al doilea an, în 1958, s-au mai amenajat și plantat 10 ha cu viță de vie și alte 10 ha cu pomi fructiferi. De atunci, an de an, sectorul viti-po-

— Ce perspective există pentru continuarea acțiunii de valorificare a terenurilor de coastă?

— Perspectivele sînt deosebit de mari. În raza comunei avem o suprafață destul de întinsă cu astfel de terenuri supuse eroziunii. Din partea colectivității există, de asemenea, dorința de a extinde plantațiile viti-pomicole. Aceasta, cu atât mai mult cu cît în 1962 de pe cele 39 de ha cu viță intrate pe rod, gospodăria a realizat un venit bănesc de peste 400.000 lei. În plus, nu e lipsit de importanță să amin-tesc faptul că în curînd gospodăria noastră se va unifica cu cealaltă gospodărie colectivă din comună și că, prin aceasta, se va crea posibilitatea executării unui volum sporit de lucrări de terasare. Deocîndată, noi avem deja pregătite, prin terasare, 10 ha. Pentru a fi plantate cu viță, alte 10-15 hectare vor mai fi terasate pînă la sfîrșitul anului. Conform planului de perspectivă, cele două gospodării din comună, care, așa după cum am mai spus, se vor unifica, vor ajunge pînă în 1965 la suprafața de 300 de hectare de vie și 120 ha de livadă, față de 120 de hectare cu vie și 85 cu pomi cît au împreună în momentul de față.

Cînd via și livada de pe această suprafață vor fi în întregime pe rod, venitul bănesc adus de sectorul viti-pomicol va fi de cel puțin 4.000.000 lei anual. Puterea economică a gospodăriei va crește deci considerabil și pe această cale a punerii în valoare deplină a terenurilor neproductive sau slab productive.

V. POMPILIU

De vorbă cu tovarășul
Mihai Botea
Inginerul agronom al gospodăriei colective „Steagul lui Lenin” din comuna Băleni, raionul Bujora.

mical al gospodăriei noastre a crescut, ajungînd anul acesta la 115 ha, din care 70 ha cu vie și 45 ha cu pomi.

— Cîteva cuvinte despre tehnica amenajării și a plantațiilor.

— Mai întîi, se cade să arătăm că via și pomii fiind plantați pe terenuri cu pante mari, care cu ani în urmă erau aproape complet neproductive, a trebuit să fie luate măsurile cuvenite pentru combaterea eroziunii. În acest scop, pe 38 de hectare din cele plantate cu vie, au fost executate terase, iar pe restul suprafețelor s-a folosit sistemul benziilor înierbate. Alte pe terase cît și în sistemul benziilor înierbate, distanța între rînduri este de 1,50 m, iar pe rînd de 1,20 m, ceea ce asigură o densitate de 4200-4300 butuci la hectar. Pe viitor, ne propunem să asigurăm pe cît posibil o densitate mai mare. La pomi, am folosit sistemul teraselor individuale, în formă de diguri-potcoavă.

NOI CĂRȚI AGRICOLE

Ediția agricolă din Moscova a tipărit recent două cărți intitulate: „Păstăioasele furajere” și „Mazărea”.

Cartea „Păstăioasele furajere” prezintă experiența folosirii acestor culturi în Kazahstan, în zona centrală de cernoziom...

Congresul al VIII-lea al P. C. Bulgar și-a încheiat lucrările

După ce a ales noul Comitet Central al partidului, compus din 101 membri și 67 membri supleanți ai C.C., precum și comisia centrală de revizie...

Avioane de vânătoare cu reacție pentru forțele O.N.U. din Congo

De curând aviația katangheză a bombardat o serie de localități din Katanga de nord, aflate sub controlul armatei naționale congoleze.

Kenya a cerut independența

Poporul din Kenya a cerut prin Jomo Kenyatta, președintele Uniunii naționale africane, cel mai mare partid politic din țară, să se acorde

Kenya independența în cel mai scurt timp și a avertizat guvernul englez împotriva oricărei amânări a fînirii alegerilor.

Liderul Uniunii naționale africane din Kenya arată că se va retrage din actualul guvern de coaliție dacă nu se va anunța în curând data alegerilor.

Intenții de agresiune împotriva Cubei

Din relațiile presei reiese că S.U.A. intenționează să folosească baza militară Guantanamo pentru o agresiune împotriva Republicii Cuba.

Crimă cu care se încearcă sabotarea programului de reformă agrară în Iran

Seful organizației pentru efectuarea reformei agrare în provincia Fars Siraz, Malek Aheidi, a fost asasinat.

Din R. S. Cehoslovacă

Mai aproape de viață

În fiecare vineri, autobuzul din Strakonice aduce în satul Psestjowice un grup de elevi practicanți.

Un autotractor neobișnuit

În R.P. Polonă a fost brevetată construcția unui autotractor fără roți care dezvoltă o viteză nu prea mare, dar poate în schimb transporta încărcături mari.

Însemnări după etapa finală a campionatului republican de oină



Echipa de oină Biruința-G.A.C. Gherăești, regiunea Bacău, clasată pe locul 2 la etapa finală a campionatului republican, ediția 1962

Inaugurat încă din luna aprilie, sezonul competițional de oină pe anul 1962 s-a încheiat săptămîna trecută, o dată cu desfășurarea etapei finale a campionatului republican.

În acest an, sute de echipe din comunele și satele din țară au fost antrenate în competițiile de masă: „Spartachiada de vară a tineretului”, „Cupa Agriculturii”, sau au participat la importante competiții: „Cupa regiunilor” și „Campionatul republican”.

O frumoasă comportare a avut și echipa colecțiștilor din comuna Curcani, care s-a prezentat cu o formație tină, din rândurile căreia remarcăm pe frații Ion și Gheorghiu Gruianu, I. Dima, I. Topală etc.

Titlul de campion republican a revenit și în acest an redutabilei echipe Combinatului Poligrafic București (antrenor: Al. Răfălescu), care cuprinde nu mai puțin de 7 meștri ai sportului.

În general, cei 8 arbitri delegați de F.R.O. au condus cu competență, contribuind, alături de comisia de organizare, la reușita acestei competiții.

Table with 2 columns: Rank and Name. 1. C.P. București 8 7 0 1 92:52 22. 2. Biruința-Gherăești 8 5 1 2 82:62 19. 3. Avintul-Curcani 8 4 1 3 71:74 17. 4. Avintul-Frasin 8 1 1 6 43:62 11. 5. Minerul-Săsar 8 1 1 6 57:94 11.

700.000 gospodării de prisos...

De mai mulți ani, o experiență amărâ le-a arătat micilor proprietari agricoli francezi că progresul economic al agriculturii...

Din lupta țărănilor francezi pentru dreptul la existență

dările mari vor primi înlesniri să acapareze pământul devenit disponibil prin ruina gospodăriilor condamnate la dispariție de programul agricol gaullist.

Recoltarea și păstrarea coardelor altoi și port-altoi

re peste iarnă. La port-altoi după suprimarea la 5-6 cm mal sus de punctul lor de inserție, coardele se desprind de pe sirmă (la piramide) concomitent de la butucii opuși aflat la aceeași înălțime, evitând astfel aliosarea stîlpilor și a țărșurilor.

Păstrarea peste iarnă a coardelor altoi și port-altoi

După recoltare, coardele altoi și port-altoi se expediază unităților beneficiare sau se păstrează peste iarnă de către unitatea producătoare.

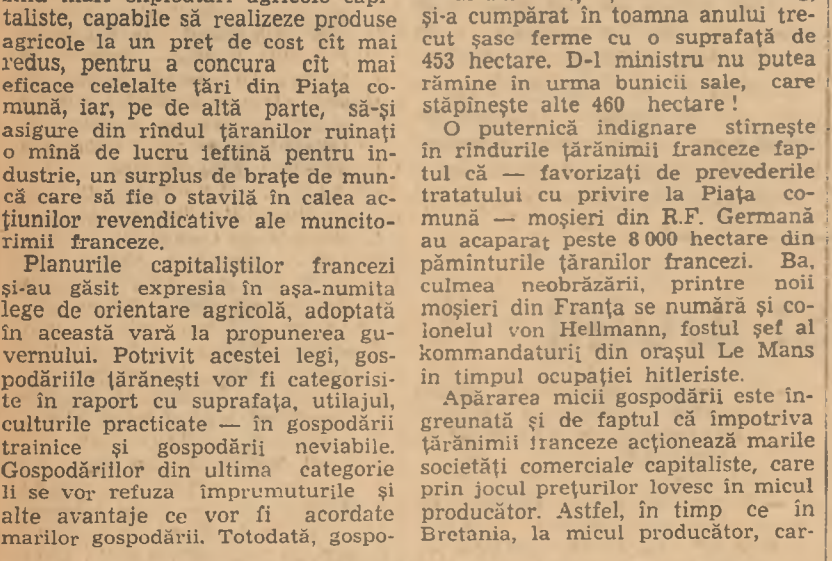

Un balaur cu pofte nesătioase. (Desen de: HELMUT BIDSTRUP din revista „Eulenspiegel” - R.D.G.)

Advertisement for 'nou! avantajos!' insurance, listing various types of coverage like 'ASIGURAREA ANIMALELOR', 'ASIGURAREA CULTURILOR AGRICOLE', etc.

Advertisement for 'adras' insurance, similar to the one on the left, with a list of services and contact information.

Advertisement for 'COLECTIVIȘTI' magazine, highlighting its content on agricultural experience and practical advice.

Advertisement for 'LA 23 NOIEMBRIE' featuring a car and the slogan 'AUTOTURISME IN NUMAR NELIMITAT'.

Advertisement for '100 CALĂTORII IN U.R.S.S.' with the slogan 'TRAGERE SPECIALĂ LOTO CENTRAL'.

Advertisement for 'COLECTIVIȘTI' magazine, detailing subscription information and the magazine's focus on agricultural progress.

Advertisement for 'nou! avantajos!' insurance, listing various types of coverage like 'ASIGURAREA ANIMALELOR', 'ASIGURAREA CULTURILOR AGRICOLE', etc.

Advertisement for 'adras' insurance, similar to the one on the left, with a list of services and contact information.

Advertisement for 'COLECTIVIȘTI' magazine, highlighting its content on agricultural experience and practical advice.

Large advertisement for 'COLECTIVIȘTI' magazine, detailing its content, subscription information, and contact details for the publisher.